Biblioteca municipală Tîrgu-Mureș

VIZITA TOVARĂȘULUI NICOLAE CEAUȘESCU ÎN REPUBLICA CUBA

● Înalții soli ai poporului român, oaspeți ai orașului Santiago de Cuba ● Vizitarea muzeului de la fosta cazarmă Moncada și a fermei Siboney ● Dejun oficial în cinstea oaspeților români ● Mitingul prieteniei româno-cubaneze la fabrica de ciment „Jose Merceron", s-a desfășurat într-o atmosferă de entuziasm.

Vineri dimineața, în cea de-a treia zi a vizitei în Cuba frățească, tovarășul Nicolae Ceaușescu, secretar general al Partidului Comunist Român, președintele Consiliului de Stat al Republicii Socialiste România, împreună cu tovarășa Elena Ceaușescu, și celelalte persoane oficiale române, au fost oaspeții orașului Santiago de Cuba, capitala provinciei Oriente, cea mai mare ca suprafață și populație, situată în extremitatea răsăriteană a țării și considerată leagănul revoluției cubaneze.

Tovarășul Nicolae Ceaușescu și tovarășa Elena Ceaușescu sînt însoțiți de tovarășul Fidel Castro, prim-secretar al Comitetului Central al Partidului Comunist din Cuba, prim-ministru al Guvernului Revoluționar, și de tovarășa Vilma Espin, președinta Federației femeilor cubaneze.

De la Varadero la Santiago de Cuba se zboară cu un avion special. Pe aeroportul „Antonio Maceo" conducătorii României și Cubei sînt salutați de comandantul Juan Almeida, membru al Biroului Politic al C.C. al P.C. din Cuba, delegat al conducerii superioare de partid cu însărcinări speciale în această provincie, Armando Hart, membru al Biroului Politic al C.C. al P.C. din Cuba, prim-secretar al Comitetului provincial de partid, precum și de Haidee Santamaria, membru al C.C. al P.C. din Cuba.

Tovarășii Nicolae Ceaușescu și Fidel Castro, celelalte persoane oficiale române și cubaneze iau loc în mașini deschise, îndreptîndu-se spre centrul orașului, al doilea ca mărime din Cuba, puternic centru economic.

Santiago de Cuba este, totodată, orașul celor mai vechi mărturii revoluționare cubaneze. Aici se află mormîntul lui Jose Marti, „apostolul revoluției", căzut eroic pe cîmpul de luptă în 1895 în timpul războiului de eliberare de sub jugul colonial. Mai presus de toate, Santiago de Cuba este orașul unde, într-o dimineață de iulie, cu două decenii în urmă, răpăitul sec al mitralierelor anunța lumii începutul insurecției naționale cubaneze, încununată cu instaurarea puterii populare în ianuarie 1959.

În continuare, se vizitează muzeul care a fost amenajat într-o aripă a fostei cazarme Moncada și care evocă toate marile momente ale luptei revoluționare a poporului cubanez.

Solii poporului român primesc explicații amănunțite asupra diferitelor etape ale acestei lupte, începînd cu războiul împotriva colonialiștilor spanioli și terminînd cu luptele din Sierra Maestra, care au transformat, pentru prima dată, Cuba într-un stat cu adevărat liber.

Într-o sală sînt expuse fotografii înfățișînd momente reprezentative ale solidarității popoarelor din țările socialiste, din celelalte țări ale lumii cu poporul cubanez. La loc de cinste, un mare panou înfățișînd o scenă din timpul vizitei făcută anul trecut în țara noastră de Fidel Castro, vizită care, ca și cea actuală a tovarășului Nicolae Ceaușescu în Cuba a înscris pagini de mare însemnătate în cronica legăturilor de strînsă prietenie și solidaritate militantă româno-cubaneze.

În încheierea vizitei, tovarășul Nicolae Ceaușescu și tovarășa Elena Ceaușescu sînt invitați să semneze în cartea de onoare a muzeului.

Apoi, coloana oficială de mașini se îndreaptă spre ferma Siboney, o altă mărturie nepieritoare a luptei revoluționare a celor mai buni fii ai poporului Cubei. În acest loc, aflat la 20 de km de Santiago de Cuba, Fidel Castro și tovarășii săi de luptă au pregătit asaltul Moncadei. Drumul de la Santiago de Cuba pînă la ferma Siboney este străjuit de 26 de monumente ridicate în cinstea celor 48 de martiri care și-au jertfit viața pentru libertatea patriei lor în timpul asaltului Moncadei.

La Siboney a fost, de asemenea, amenajat un muzeu în care sînt expuse mărturii emoționante ale epopeei Moncadei.

La reședința rezervată oaspeților, în Santiago de Cuba, conducerea comitetului provincial al P.C. din Cuba a oferit un prînz în cinstea tovarășului Nicolae Ceaușescu și a tovarășei Elena Ceaușescu.

Au participat Fidel Castro, Juan Almeida, Armando Hart, Carlos Rafael Rodriguez, Pedro Miret, Vilma Espin, Haidee Santamaria, alte oficialități cubaneze.

Au luat parte tovarășii Ion Pățan, Ștefan Andrei, Bujor Almășan, alte persoane oficiale române.

Tovarășii Fidel Castro și Nicolae Ceaușescu au toastat pentru dezvoltarea relațiilor dintre partidele și popoarele noastre, în sănătatea celor prezenți.

Dejunul s-a desfășurat într-o atmosferă cordială.

În continuare, tovarășii Nicolae Ceaușescu și Elena Ceaușescu au vizitat fabrica de ciment „Jose Merceron" unde funcționează și o linie de producție de fabricație românească.

★

Vineri după-amiază la fabrica de ciment „Jose Merceron" din Santiago de Cuba a avut loc un miting al prieteniei româno-cubaneze, la care au participat aproximativ 50 000 de oameni ai muncii de la această întreprindere și de la alte unități industriale și instituții din localitate.

Tovarășii Fidel Castro și Nicolae Ceaușescu au rostit cuvîntări.

Mitingul s-a desfășurat într-o atmosferă de entuziasm, în spiritul prieteniei frățești ce unește cele două țări și popoare.

PROLETARI DIN TOATE ȚĂRILE, UNIȚI-VĂ!

Sportul

ZIAR AL CONSILIULUI NATIONAL PENTRU EDUCAȚIE FIZICĂ ȘI SPORT

ANUL XXIX — Nr. 7520 | 4 PAGINI 30 BANI | Sîmbătă 1 septembrie 1973

MÎINE, ÎN CAPITALĂ, START ÎN CEA DE A XIX-a EDIȚIE A „TURULUI CICLIST AL ROMÂNIEI"

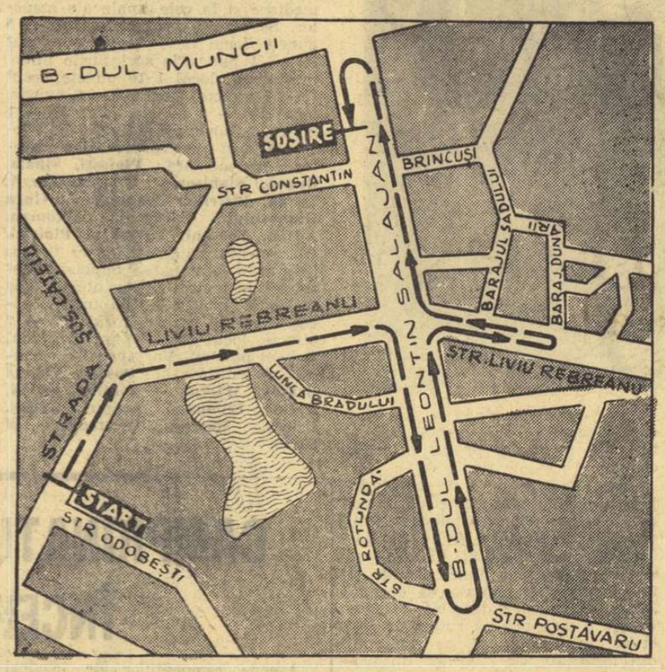

Traseul primei etape

● Au sosit primele delegații de peste hotare ● Astăzi, ședința tehnică ● Cicliștii vor face recunoașterea traseului primei etape ● Echipa clubului sportiv Olimpia va participa la întreceri

Doar 24 de ore ne mai despart de startul celei de a XIX-a ediții a „Turului României". Se reia astfel cea mai importantă competiție internă a sportului nostru cu pedale, cea care poate și trebuie să contribuie activ la trezirea interesului pentru ciclism, acest sport atît de frumos. Avînd o veche tradiție în țara noastră, sportul curajului se va relansa cu siguranță, va atrage spre el noi contingente de tineri talentați care să ducă pe culmi și mai înalte ștafeta performanțelor realizate de Marin Niculescu, Ion Cosma, Aurel Selaru, Ludovic Zanoni, Nicolae Ciumeti, Gabriel Moiceanu.

Organizatorii întrecerii — ziarul „Sportul" în colaborare cu A.S. Loto-Pronosport și F.R. Ciclism — au făcut tot ce le stătea în putință pentru a asigura rutierilor condiții optime de întrecere. Cu sprijinul unui mare număr de instituții, al comisiilor de organizare din localitățile în care caravana va face popas au fost puse la punct sutele și sutele de amănunte care alcătuiesc — într-un tot unitar — organizarea unei competiții cicliste.

Traseul primei etape — contratimp individual, start duminică dimineața începînd de la ora 9 — situat în noul și elegantul cartier al Capitalei, Balta Albă-Titan, cicliștii se vor prezenta bucureștenilor. Într-o scurtă dar — sîntem siguri — aprigă dispută va fi desemnat primul purtător al „tricoului galben". Ca la un spectacol, cicliștii vor defila prin fața spectatorilor încercînd să-și asigure simpatia și aprecierea lor. Nutrim speranța că aplauzele vor fi pentru ei un puternic stimulent.

De ieri au început să sosească la București echipele participante. Rutieri de peste hotare și alergători din orașele de provincie s-au prezentat la comisia de organizare pentru a spune tradiționalul prezent. Din Bulgaria a sosit echipa alcătuită din Radil Radilov, Dimităr Opalcenov, Gheorghi Gheorghiev, Gheorghi Dimitrov și Koliu Vasiliev. Delegația este însoțită și de arbitrul Slavi Ivanov Petrov care va face parte din juriul internațional al competiției.

Tot ieri seară au sosit și cicliștii italieni. Squadra azzurra va fi alcătuită din Rinaldo Camilletti, Renato Cangini, Diego Cedroni, Franco Mascelli și Mario Faustino. Arbitrul internațional Domenico Mennillo — delegat al Uniunii Cicliste Internaționale — se află și el în Capitală.

Sînt așteptate în cursul zilei de astăzi să sosească celelalte delegații de cicliști de peste hotare. De asemenea vor sosi și ceilalți cicliști români care au preferat ca și ultimele ore dinaintea startului să le petreacă la antrenamente, pe trasee de munte.

După amiază, la complexul sportiv de la „23 August" are loc ședința tehnică. Vor fi prezenți conducătorii de delegații, antrenorii și arbitrii. Cicliștii vor prefera, fără îndoială, o scurtă plimbare prin Capitală sau pe șoselele din împrejurimi, firește tot pe biciclete.

(Continuare în pag. a 2-a)

Agenda activități sportive de masă

PRIMELE ÎNTRECERI LA „VOINICELUL"

Privit de la înălțimea zborului păsărilor, de pe platformele blocurilor turn care străjuiesc Bulevardul Muncii, sau strada caporal Ruică, de la „porțile" cartierului Balta Albă, complexul sportiv pentru copii „Voinicelul" îți încîntă privirile prin policromia terenurilor sale, prin curățenia desăvîrșită, prin forfota juvenilă care nu conține de dimineață pînă seara. Sectorul 4 s-a îmbogățit de o săptămînă cu o bază sportivă unică nu numai în Capitală, dar — probabil — în întreaga țară. Ea s-a născut din entuziasmul și hărnicia cetățenilor acestei foarte populate zone bucureștene, care au căpătat din partea Comitetului de partid, a Consiliului pentru educație fizică și sport și a altor organizații cu atribuții în acest domeniu, a conducerilor marilor unități economice din sector un puternic sprijin moral și material, reușind să aducă la bun sfîrșit o acțiune ce merită toate elogiile.

Ieri după-amiază, pe terenurile bazei sportive „Voinicelul", animația caracteristică.

În aceste zile au continuat febril înscrierile membrilor „clubului". Copiii se prezintă cu carnetul de note și contra unei cotizații simbolice (1 leu pe lună) capătă legitimația care le dă dreptul să folosească instalațiile complexului. Cei care au note sub 7 nu sînt admiși. Cei cu numai 9 și 10 în carnet primesc, în mod gratuit, materiale sportive și echipament. La ora vizitei noastre (marți) numărul „voiniceilor" se apropiase de 1 000...

Activitatea bazei este consistent (și în mod voluntar) ajutată de numeroși profesori de educație fizică din școlile sectorului care — prin rotație — vin dimineața și

(Continuare în pag. a 3-a)

ULTIMUL ANTRENAMENT

Printre numeroasele vehicule care străbăteau ieri după amiază în viteză autostrada Ploiești—București se strecura cu mișcări de felină și un pluton de rutieri. Am trecut în spatele lor și ne-am simțit, pentru cîteva clipe, în cursă urmărind plutonul evadaților. Într-atît de îndrăcită era trena, ardoarea cu care alergătorii încercau să se detașeze de colegii de pluton. Era însă vorba de membrii echipelor României care efectuau ultimul antrenament înaintea startului în „Turul României". Cînd fotoreporterul nostru a început să apese pe declanșator, băieții au zîmbit ca niște vedete de cinema...

Plecați din Predeal, locul unde s-au pregătit în ultimele zile, soseau în Capitală odată cu sfîrșitul zilei. Deși erau după un antrenament tare, oboseala nu-și scotea în evidență semnele. Ba mai mult, cînd Vasile Teodor a văzut revista „Sport", cu fotografia sa pe copertă, fața i s-a luminat de bucurie.

— Mă bucur nespus de creditul ce mi se acordă — ne-a spus Vasile Teodor. **El mă obligă la eforturi suplimentare. Trebuie să răspund acestei simpatii cu performanțe pe măsură. Voi lupta din toate puterile pentru a reveni la București cu „tricoul galben". Sînt în formă bună, am înmagazinată o puternică ambiție, sînt stimulat de frumusețea și importanța competiției. Firește, o cursă ciclistă scoate în cale nenumărate obstacole, are — cum se spune — un mare număr de „imponderabile". Hazardul este însă de partea celor curajoși.**

Antrenorii Nicolae Voicu și Ștefan Lemîndroiu (împreună cu cele două echipe ale României revenea în Capitală și echipa Dinamo) erau și ei optimiști.

— Sînt încîntat de popularitatea de care se bucură „Turul României" — spunea antrenorul emerit Nicolae Voicu. **Competiția aceasta stîrnește din nou interes în jurul sportului cu pedale și, fără discuție, cicliștii și noi antrenorii avem numai de cîștigat. Aceasta încumbă responsabilități sporite. Ne vom mobiliza toate forțele, toate cunoștințele, pentru a demonstra că sportivii români au valoare și în această disciplină, că ciclismul este un sport spectaculos.**

Plutonul rutierilor din echipele României surprins la Băneasa, la finele ultimului antrenament. Foto: I. MIHĂICĂ

ȘEDINȚA BIROULUI EXECUTIV AL C.N.E.F.S.

Ieri a avut loc ședința lunară a Biroului Executiv al Consiliului Național pentru Educație Fizică și Sport.

În cadrul ședinței s-a analizat pregătirea, precum și participarea loturilor naționale de caiac-canoe și scrimă la competițiile internaționale oficiale din acest an, stabilindu-se totodată măsuri pentru continua îmbunătățire a muncii în cele două loturi menționate, în conformitate cu prevederile programului de pregătire olimpică.

Biroul Executiv a ascultat, în continuare, o informare a Federației române de fotbal privind stadiul de pregătire a echipei reprezentative în vederea meciului cu selecționata Republicii Democrate Germane, care va avea loc la 26 septembrie a.c. în preliminariile Campionatului Mondial. În scopul asigurării celor mai bune condiții de pregătire, au fost stabilite o serie de măsuri cu privire la creșterea calitativă a procesului de instruire, precum și la coordonarea activității lotului cu aceea a cluburilor care furnizează jucători echipei naționale.

Biroul Executiv a aprobat calendarul competițiilor sportive republicane pe anul 1974, care va fi în curînd publicat în ziarul „Sportul". De asemenea, au fost aprobate propunerile prezentate de clubul sportiv Rapid București privind acțiunile ce urmează a fi organizate cu prilejul apropiatei sărbătoriri a celei de a 50-a aniversări a înființării sale.

În încheierea ședinței, tovarășul general locotenent **Marin Dragnea**, prim-vicepreședinte al Consiliului Național pentru Educație Fizică și Sport, a făcut o informare asupra rezultatelor obținute de sportivii români în competițiile internaționale care au avut loc în luna august și a subliniat, totodată, principalele sarcini care revin Biroului Executiv al C.N.E.F.S., federațiilor, cluburilor și celorlalte organe și organizații sportive în perioada imediat următoare.

MECIUL DE LUPTE BUCUREȘTI-VOJVODINA

În sala Giulești din Capitală, s-a desfășurat aseară întîlnirea internațională de lupte greco-romane dintre Selecționata municipiului București și Vojvodina Novi Sad. La capătul unor partide viu disputate formația juniorilor bucureșteni a ieșit învingătoare cu $6\frac{1}{2}$—$3\frac{1}{2}$ p. Meciul revanșă va avea loc mîine de la ora 10, în sala de la Complexul sportiv „23 August".

PE VALEA RĂCĂDĂULUI

UN INTERESANT CONCURS INTERNAȚIONAL DE MOTOCROS

GH. BARBU

Motocrosiști din cinci țări (U.R.S.S., Cehoslovacia, Bulgaria, Iugoslavia și România) se vor alinia, mîine, la startul primului concurs internațional al sezonului, care va avea ca loc de desfășurare traseul amenajat în Valea Răcădăului, de lîngă Brașov.

Cum este și firesc, alături de alergătorii străini, vor evolua și o serie de sportivi români, printre care P. Filipescu (I.T.A. Tg. Jiu), proaspăt campion național, Tr. Moașa (Steagul roșu Brașov), C. Goran (Poiana Cîmpina), D. Motișan (Victoria Moreni) și P. Lucaci (Steagul roșu Brașov), tinerii Gh. Barbu (Locomotiva Ploiești), Gh. Oproiu (Poiana Cîmpina), E. Lucaci (Torpedo Zărnești) și alte elemente talentate remarcate în campionatul republican. Vor absenta (motivat) doi dintre membrii lotului național, Șt. Chițu și M. Banu, plecați la un concurs în Ungaria.

În program figurează întreceri la clasa 250 cmc (contînd pentru concursul internațional) și la clasa națională pînă la 500 cmc. Primul start se va da la ora 10.

Peste o săptămînă, concursul brașovean se va repeta la Moreni, de data aceasta anunțîndu-și prezența și o serie de motocicliști maghiari.

MÎINE, ÎN DIVIZIA A, LA FOTBAL,

O INTERESANTĂ ETAPĂ, DOMINATĂ DE CUPLAJUL INTERBUCUREȘTEAN

...Începutul acesta de septembrie, lună cu atîtea obligații și speranțe, pentru fotbalul nostru oferă o etapă de campionat cu foarte multe meciuri de echilibru și real interes. Mîine, a V-a etapă a primei competiții interne captează, în primul rînd, atenția prin cuplajul interbucureștean de pe stadionul „23 August".

Și disputele acestea între reprezentantele Capitalei (**Steaua — Rapid, ora 16; Dinamo — Sportul studențesc, ora 18**) se anunță vii și echilibrate, deschise, spre farmecul spectacolului, oricărui rezultat.

Sigur, etapa nu trăiește doar prin „jocurile Bucureștiului". Această a cincea manșă a campionatului mai are și alte partide de atracție. La Chij, de exemplu, duelul studențesc, în care liderul, **Universitatea Craiova**, are o misiune foarte dificilă în fața gazdelor, aflate într-o frumoasă revenire în această stagiune. Cum echilibrate apar și partidele de la **Iași** și **Constanța**, dar nu lipsite de interes sînt și jocurile de la **Pitești, Reșița, Arad** și **Bacău**.

Dar despre pregătirile și alte elemente asupra celor nouă partide ale etapei de mîine, citiți amănunte în pagina a III-a.

Întîlnirile Steaua — Rapid au fost mereu atractive, așa cum sperăm să fie și partida de mîine de pe stadionul „23 August". În instantaneul realizat de fotoreporterul nostru Dragoș Neagu, o fază de la unul din meciurile din campionatul trecut, încheiat cu scorul de 1—1.

La Fabrica de piele și încălțăminte Rm. Vîlcea

GIMNASTICA LA LOCUL DE MUNCĂ DESCHIDE GUSTUL PENTRU MULTIPLE ACTIVITĂȚI SPORTIVE DE MASĂ

Există în orașul Rîmnicu Vîlcea o unitate de producție — Fabrica de piele și încălțăminte — în care gimnastica la locul de muncă a intrat organic în preocupările salariaților. Dimineața — între 9—9,05 — și după-amiaza — de la 19—19,05 — toți salariații din schimburile respective practică — timp de 5 minute — exerciții de relaxare, de destindere. Faptul este cu atît mai semnificativ cu cît colectivul acestei fabrici este alcătuit în proporție de peste 60 la sută din femei, tinere muncitoare, care s-au arătat foarte receptive — de la prima chemare a Comitetului sindical — la desfășurarea acestei utile activități.

Am avut prilejul să asistăm, într-o dimineață, la repriza de gimnastică la locul de muncă desfășurată în atelierul de cusut fețe. Instructoare coordonatoare, **Elena Idu-Titescu** și **Elena Pantilici**. Au explicat, mai întîi, conținutul exercițiilor, le-au executat ele, apoi cu toată lumea, aproape 150 de muncitoare din atelier. Exerciții de brațe, de respirație, pentru corectarea poziției coloanei vertebrale. Cele 5 minute de gimnastică au trecut ușor, creînd în mijlocul tinerelor muncitoare o atmosferă antrenantă, destinsă.

După „repriză" **Elena Idu-Tițescu** ne-a subliniat interesul cu care fetele ei, colege mai tinere sau mai în vîrstă, practică de la începutul introducerii gimnasticii la locul de muncă exercițiile.

Alegerea Elenei Idu-Tițescu ca instructoare n-a fost întîmplătoare. Ea este una din sportivele de nădejde de la „Vîlceana" (acesta este numele asociației sportive a fabricii), bună handbalistă, una din muncitoarele care au pus bazele echipei, împreună cu mai multe alte tinere dornice să-și petreacă o oră, două pe zi pe un teren de sport. De fapt, ca să respectăm adevărul, pasiunea tinerelor muncitoare de la „Vîlceana" pentru handbal își are originea în munca desfășurată de **Filofteia Barbu**, fosta căpitan de echipă, acum un fel de consilier al ei. Filofteia Barbu, muncitoare fruntașă, acum în Comitetul

Tiberiu STAMA

(Continuare în pag. a 3-a)

„TURUL CICLIST AL ROMÂNIEI"

(Urmare din pag. 1)

Pentru că și în zilele de odihnă, rutierii simt nevoia unui rulaj. Nu va fi ocolit nici traseul primei etape. O atentă recunoaștere a lui asigură cicliștilor posibilitatea de a găsi cele mai bune soluții pentru ca viteza să nu scadă pe nici una dintre porțiuni.

În sfîrșit, un ultim amănunt: comisia de organizare a acceptat cererea clubului sportiv Olimpia de a primi în întrecere reprezentativa sa (trecută, din motive independente de voința organizatorilor, sub egida asociației sportive a lucrătorilor din presă), astfel că echipa Gloria București își... încetează existența.

BUZĂUL DOREȘTE SĂ CÎȘTIGE ÎNTRECEREA PENTRU CEA MAI BUNĂ GĂZDUIRE

De pe traseul cursei ne-au sosit noi vești. Ele ne confirmă interesul cu care este așteptată caravana celei de a XIX-a ediții a „Turului României". Pregătirile se află pretutindeni în ultima fază. Afișele competiției împînzesc orașele și comunele, competițiile premergătoare sînt în plină desfășurare, iar comisiile de organizare pun la punct ultimele amănunte pentru ca totul să fie „ca la carte". Nutrim speranța că și vremea va fi îngăduitoare cu rutierii, că nu va arunca asupra plutonului ploile toamnei și nici arșița verii. Dacă, totuși, se va întîmpla, cicliștii sînt oameni călîți, gata să înfrunte cu bărbăție intemperiile.

Orașul Buzău dorește să cîștige în acest an întrecerea între comisiile de organizare. Este nu numai dorința prim-vicepreședintelui C.J.E.F.S., Adrian Ionescu, ci a tuturor iubitorilor de sport din acest oraș. Pe stadionul din cring, unde va avea loc sprintul final al celei de a X-a etape, se vor desfășura competiții (la care vor lua parte sportivii de frunte din Buzău), precum și un frumos program artistic. Mai înainte însă de a ajunge aici, plutonul va parcurge străzile orașului gătit sărbătorește, va face cunoștință cu entuziasmul cetățenilor. Șefii delegațiilor vor fi primiți de primarul orașului, în timp ce echipele vor fi luate sub patronajul unor întreprinderi și instituții. Celor mai buni rutieri, celor ce vor sosi primii în oraș, gazdele le vor oferi frumoase amintiri, substanțiale premii. Le dorim buzoienilor să organizeze atît de bine, încît juriul să nu aibă nici o ezitare în a le conferi premiul I!

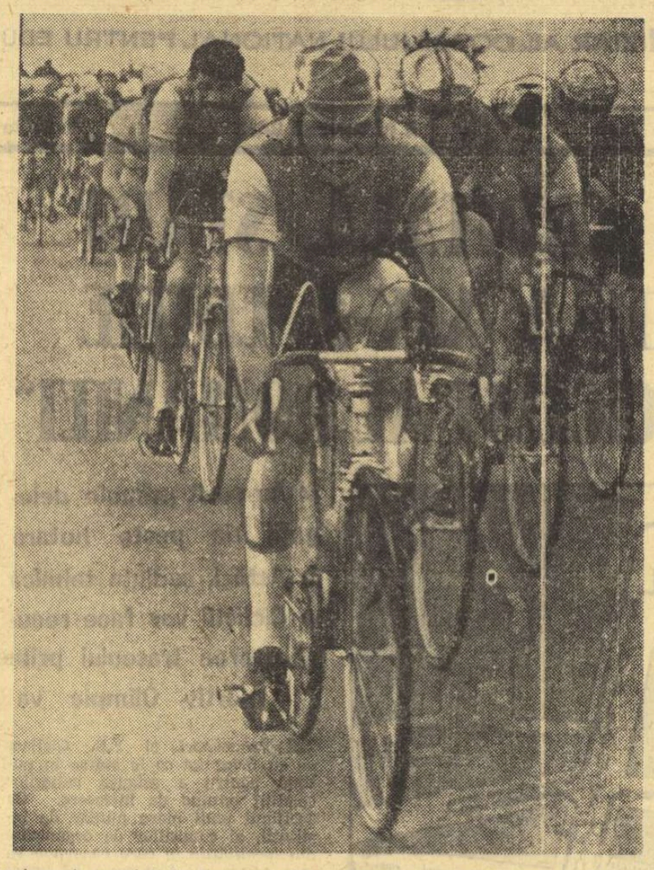

Focșanii, altădată cap de etapă în „Turul României" (și, desigur, în viitor) se preocupă ca trecerea caravanei să fie întîmpinată sărbătorește. La sprintul de pe bd. București vor fi oferite premii primilor trei clasați. Prim-vicepreședintele C.J.E.F.S. Prahova, Teodor Constantinescu ne asigură că în „capitala aurului negru" se fac pregătiri intense pentru dubla trecere a caravanei (după cum se știe, „Turul României" trece prin Ploiești în etapa a II-a — spre Brașov — și în etapa a XI-a — spre București). La ambele sprinturi vor fi oferite premii primilor clasați.

Toate orașele de pe cuprinsul județului Suceava aflate pe itinerarul caravanei, vor oferi premii rutierilor. Sprinturile de la Cîmpulung, Gura Humorului, Fălticeni și, firește, cele de la Vatra Dornei și Suceava vor fi onorate de organizatori. O primire deosebit de frumoasă îi așteaptă pe rutieri la Suceava. În cinstea lor, pe stadionul din localitate va avea loc un frumos program artistic. Fete în frumoase costume naționale le vor face onorurile de gazde. Pretutindeni, deci, aceleași pregătiri sărbătorești.

Materiale realizate de **Hristache NAUM**

CURIERUL COMPETIȚIEI

● În noul său număr, revista **„Sport"** prezintă in extenso cea de a XIX-a ediție a „Turului României". Pe copertă, alături de traseul competiției se află fotografia celui mai bun rutier al țării noastre — și principal pretendent la cîștigarea întrecerii — **Vasile Teodor.** Alte trei pagini găzduiesc fotografiile tuturor celor 45 de rutieri din România care vor lua startul în cursă, amănunte privind traseul, regulamentul etc. Pentru iubitorii sportului — în general — și pentru cei ai ciclismului — în special — acest număr va fi deosebit de interesant.

● În afara clasamentelor tradiționale (individual și pe echipe) se vor alcătui și alte două clasamente — ce tind să devină și ele tradiționale: **al sprinterilor și al cățărătorilor.** Clasamentul sprinterilor se realizează pe baza punctajului obținut de rutieri la sprinturile intermediare și la cele finale ale etapelor. Se acordă pentru locul I — 5 puncte, locul II — 3 puncte, locul III — 1 punct, la sprinturile intermediare și locul I 10 puncte, locul II — 5 puncte, locul III — 3 puncte, locul IV — 2 puncte, locul V — 1 punct, la sprinturile finale. Iată localitățile în care vor avea loc sprinturi intermediare: **Ploiești, Sinaia, Rupea, Sighișoara, Cîmpia Turzii, Turda, Bistrița, Cîmpulung, Gura Humorului, Fălticeni, Roman, Adjud, Focșani, Vâleni și Ploiești.** Clasamentul cățărătorilor va fi realizat prin adiționarea punctelor obținute de rutieri la sprinturile de cățărare (locul I — 15 puncte, locul II — 10 puncte, locul III — 7 puncte, locul IV — 5 puncte, locul V — 3 puncte). Vor avea loc sprinturi de cățărare la: **Posada, Poiana Brașov, Măeruș — Fîntîna Albă, Hetiur, Bălăușeri, Acățari, Ludușu, Feleac, Măgura, Mestecăniș și Ciuta.**

Simpozionul internațional de sociologia sportului

JOCUL — INSTRUMENT DE FORMARE A VIITORILOR CETĂȚENI

Președintele C.N.O.P. a prezentat coordonatele activității pionierești din țara noastră

Lucrările simpozionului internațional de sociologie a sportului au fost reluate vineri dimineața, în aula Universității București, cu cea de a III-a ședință plenară al cărei președinte a fost prof. univ. dr. **A. Wohl** (Polonia).

Primul referat a fost prezentat de conf. univ. **Virgiliu Radulian,** președintele Consiliului Național al Organizației Pionierilor, avînd ca temă **„Jocurile copiilor între 7 și 14 ani".** Autorul a înfățișat contribuția organizației pionierilor din țara noastră la educarea multilaterală a noilor generații, subliniind faptul că jocul are o mare pondere în activitatea pionierească dar nu numai ca divertisment ci, mai ales, în scopuri formative. După ce a schițat cadrul organizatoric în care se desfășoară această activitate a copiilor din țara noastră, vorbitorul a arătat ce tipuri de jocuri sînt folosite, menționînd jocurile-exercițiu, jocurile sportive și turismul, jocurile cu roluri sau subiect și jocurile combinate. Cu privire la sport și turism, președintele C.N.O.P. a scos în evidență faptul că acestea sînt larg răspîndite în rîndul copiilor și că turismul practicat de ei are în foarte multe cazuri scopuri practice ca în cazul „Ștafetei iscusinței și îndemînării", al acțiunii „Căutătorii de comori", al expedițiilor „Cutezătorii", al acțiunii „Firul Ariadnei". Acestea solicită, într-un registru foarte larg, resursele psihofizice ale copiilor pregătindu-i pentru viață, pentru integrarea într-o societate aflată în continuu progres și perfecționare cum este cazul în țara noastră, angrenată într-un amplu proces de construire a societății socialiste multilateral dezvoltată. Autorul referatului a precizat, de altfel, că C.N.O.P. nu este o organizație pentru a-i ajuta pe copii să-și petreacă — pur și simplu — timpul liber ci are un caracter politic, bucurîndu-se de sprijinul și îndrumarea partidului, în scopul precis de a contribui la formarea multilaterală a viitorilor cetățeni ai țării.

Cel de al doilea referent a fost prof. univ. dr. **I. Korotkov (U.R.S.S.)** care a abordat tema **„Relațiile și stările conflictuale în jocurile copiilor".** Oaspetele a analizat sub diferite unghiuri activitatea ludică a copiilor ocupîndu-se, apoi, de jocurile care pot reprezenta un model de stări conflictuale. Cu acest prilej, autorul a stabilit patru condiții esențiale ce trebuie îndeplinite de jocurile copiilor: să corespundă etapei respective de vîrstă, să fie instructiv-educative, să corespundă particularităților anatomo-fiziologice ale copiilor, să fie judicios orientate din punct de vedere pedagogic. În continuare, prof. Korotkov a subliniat importanța studierii mai adîncite a multiplelor probleme pe care le ridică jocurile copiilor.

În cel de al 3-lea referat, dr. **R. R. Eifermann** (Israel) a prezentat experiența sa într-un amplu studiu sociologic asupra jocurilor copiilor realizat în școlile din țara sa.

Ședința a continuat cu comunicările grupate în jurul problemei **„Timpul liber, spațiul, comunicațiile de masă și jocul".** În cursul după amiezei, participanții la congres au prezentat comunicări referitoare la **„Aspectele psiho-sociale ale jocului". (S. B.).**

CAMPIONATUL DIVIZIEI B LA HANDBAL ÎNCEPE SUB NOI AUSPICII

Agenda competițiilor de handbal devine, din acest sfîrșit de săptămînă, ceva mai bogată. La întrecerile „Cupei de toamnă" adăugîndu-se, începînd de mîine, și cele ale campionatului diviziei B. Primul campionat din acest sezon al handbalului (divizia A începe anul viitor) va crea, prin noua sa formulă de disputare ca și prin recenta primenire de... forțe (prin mărirea numărului de echipe la divizia A, cîteva din favoritele acestei competiții au promovat), o ambianță competițională nouă, un echilibru valoric mai sensibil. În acest fel există toate premisele ca, începînd din acest sezon, lupta din cadrul campionatului diviziei B să fie generatoare de elemente pozitive, pe plan valoric general și, mai ales, în ceea ce privește promovarea și afirmarea unor jucători sau jucătoare cu perspectivă.

Această problemă, a productivității diviziei B — ca să ne exprimăm mai direct! — a fost discutată și în cadrul ședinței anuale a comitetului federal, prilej cu care biroul federal a primit sarcina de a studia și de a lua măsuri în vederea îmbunătățirii activității în această direcție. Astfel a fost adoptată măsura ca începînd din această toamnă, la jocurile oficiale ale diviziei B, **toate echipele participante să aibă înscriși pe foaia de arbitraj cîte 7 jucători (sau jucătoare) născuți în 1947 și mai tineri, din totalul de 12 jucători ciți se trec pe raportul oficial de arbitraj al meciului.** Atragem atenția, în acest sens, că totodată s-a stabilit ca toate contestațiile ce vor fi găsite întemeiate, cu privire la nerespectarea acestei noi prevederi regulamentare să determine pierderea jocului cu 6—0. Pentru o cît mai bună desfășurare a întîlnirilor, în instrucțiunile federației, se precizează că arbitrii jocurilor oficiale din divizia B au datoria de a înscrie în dreptul fiecărui jucător pe raportul de arbitraj și anul nașterii.

Desigur că adoptarea unei asemenea măsuri nu va putea rezolva integral problema. Este nevoie ca antrenorii și conducerile secțiilor cu echipe participante la campionatul diviziei B să înțeleagă justețea unei asemenea hotărîri, acționînd în direcția promovării și rodării elementelor tinere, cu convingere și nu doar pentru a îndeplini o sarcină. Numai în acest fel din marele număr de tineri și tinere instruiți și rodați în campionatul republican al juniorilor și școlarilor o bună parte vor putea să-și continue activitatea competițională.

În același timp cu jocurile inaugurale ale campionatului diviziei B (TURUL: **2, 9, 16, 23, 30 — septembrie, 7, 14, 21, 28 — octombrie, sînt datele celor 9 etape)** au loc și partidele etapei a II-a a „Cupei de toamnă" dintre care se detașează meciul **Dinamo București — Universitatea București,** derbyul seriei I masculine. Jocul are loc pe terenul Dinamo, în cuplaj cu întîlnirea feminină **Confecția — Universitatea Iași,** duminică începînd de la ora 10.

Campionatele republicane de călărie ale juniorilor

STEAUA A CUCERIT TITLUL ÎN PROBA PE ECHIPE

Spectaculoasă și foarte disputată a fost **proba pe echipe,** ultima din cadrul actualei ediții a campionatelor republicane de călărie ale juniorilor, care a avut loc, ieri după amiază, la baza hipică din Calea Plevnei. Cele opt formații prezente la start — **Steaua, Dinamo, Petrolul Ploiești, C.S.M. Iași, A.S.A. Cluj, Rovine Craiova, Filmul, C.S.M. Sibiu** — s-au angajat într-o confruntare echilibrată, campioana fiind desemnată abia după evoluția ultimului călăreț.

Conform regulamentului, s-au disputat două manșe, clasamentul urmînd să fie alcătuit pe baza punctajului realizat de cei mai buni doi componenți ai fiecărei echipe. După executarea primului parcurs (11 obstacole, 13 săriturl, 1,30 m înălțime maximă), **Dinamo** și **Steaua** s-au aflat la egalitate cu cîte patru puncte (**Monica Ringheanu** cu **Vals** 4 p, **Nicolae Vlad** cu **Prejmer** 0 p, — pentru Dinamo, respectiv **Dania Popescu** cu **Graur** 0 p și **Răzvan Stroescu** cu **Piersic** 4 p). În imediata lor apropiere. **Petrolul Ploiești, A.S.A. Cluj** și **C.S.M. Iași** cu cîte 8 p.

Cunoscut fiind faptul că în concursurile de călărie o singură bară doborîtă poate produce schimbări importante în clasament, spectatorii au așteptat cu interes evoluțiile din manșa a II-a. De data aceasta, ca o constatare de ordin general, numărul călăreților care au terminat fără penalizări a fost mai mare. Dar, să revenim la concursul propriu-zis. Dinamoviștii au evoluat cu siguranță, terminînd cu 0 p. Ei au fost urmați de adversarii lor direcți, sportivii de la Steaua. Așadar, egalitate, fiind necesar pentru desemnarea echipei campioane executarea unui parcurs de baraj. **Petrolul** și **C.S.M. Sibiu,** deși fără nici o penalizare, nu au mai avut cum să recupereze handicapul din manșa I, trebuind să se mulțumească, în ordine, cu pozițiile a III-a și a IV-a. În baraj, din nou egalitate. Toți componenții celor două formații au evoluat calm, terminînd cu 0 p. A fost nevoie să se apeleze la cronometru. Reprezentanții clubului STEAUA, care au beneficiat de cai cu o viteză mai mare, și-au întrecut partenerii de întrecere cu numai 7,1 s, suficiente însă pentru a intra în posesia tricourilor de campioni.

În același timp, însă, merită a fi felicitați pentru evoluțiile lor și călăreții echipei Dinamo (**Monica Ringheanu, Nicolae Vlad, Victor Rus**), precum și **Nicolae Gheorghe, Ion Stanchi** (Petrolul Ploiești), **Constantin Marinescu** (Rovine Craiova), **Hans Schneider** (C.S.M. Sibiu), **Victor Conțiu** (A.S.A. Cluj), **Cristian Grigore** (Filmul) și **Paul Mazilu** (C.S.M. Iași).

CLASAMENT FINAL: 1. **Steaua (Dania Popescu** cu **Graur, Răzvan Stroescu** cu **Piersic, Sorin Soveja** cu **Șaghia)** 4 p. (68,2 s) — **campioană republicană,** 2. Dinamo 4 p (75,3 s), 3. Petrolul 8 p (2:14,5), 4. C.S.M. Iași 8 p (2:26,0), 5. A.S.A. Cluj 12 p. 6. Rovine Craiova 15 p. 7. Filmul 19 p, 8. C.S.M. Sibiu 29 p.

Emanuel FANTANEANU

Campionatul republican de tenis al juniorilor

MECIURI ATRACTIVE ÎN SEMIFINALELE DE SIMPLU

Pe „centralul" de la Progresul se dispută una dintre semifinale în proba de simplu-fete, 15—16 ani: Elena Popescu (Dinamo București) — Doina Szabo (Sănătatea Oradea), iar pe un teren alăturat joacă Elena Jecu (Sănătatea) — Dorina Brăștin (U.T.Arad) în cadrul aceleiași categorii de vîrstă. Antrenorul orădean Mihai Petrovici, astăzi în vîrstă de 65 de ani, care de 53 de ani este prezent permanent în lumea tenisului nostru, își manifestă fără reținere bucuria de a-și vedea două eleve în semifinală. Mărturisim că ne bucurăm și noi, mai ales că dintr-o discuție purtată aflăm despre eforturile ce se fac la Oradea pentru ca tenisul să-și capete din nou strălucirea ce începuse s-o piardă.

Chiar și simpla consemnare a cifrei: 230 de copii sub 14 ani care activează în secția de tenis a asociației „Sănătatea", este mai mult decît edificatoare. „Oricînd — ne spunea Mihai Petrovici — dintre acești jucători se pot face cîteva echipe care să ne reprezinte în întreceri". De altfel mărturia interlocutorului nu este fără acoperire, din moment ce două dintre cele patru jucătoare cu care a venit la București sînt semifinaliste: **Doina Szabo** și **Elena Jecu,** aceasta din urmă deosebit de înzestrată și capabilă, după părerea antrenorului ei, să devină campioană a țării la categoria 15—16 ani. La Oradea sînt acum 9 terenuri cu zgură, urmînd ca în scurt timp, cu sprijinul Consiliului județean Bihor pentru educație fizică și sport să se amenajeze și un teren central cu tribune...

Dinamovista bucureșteană Elena Popescu, cîștigătoare în meciul semifinal cu orădeanca Doina Szabo. Foto: I. MIHĂICĂ

Constănțeanul **Laurențiu Țiței** își disputa semifinala întîi (grupa 15—16 ani) cu bucureșteanul **M. Mîrza.** Profesorul Mircea Patrichi, directorul Școlii sportive constănțene, își supraveghează elevul și nu are îndoieli asupra victoriei acestuia, mai ales că în întîlnirile directe cu Mîrza, Țiței are... 5—0. Dar iată că un joc deosebit de curajos la fileu al elevului lui Arnulf Schmidt, răstoarnă socotelile profesorului Patrichi. Dar acesta nu este afectat: după meci își felicită atît elevul, cît și pe antrenorul Schmidt. Fair-playul se manifestă în tenis nu numai între jucători, ci și între antrenori!

Rezultate din meciurile disputate în turul III (băieți. 17—18 ani): Manea (Dinamo București) — I. Russen (Progresul) 7—5, 3—6, 6—1; A. Dărăban (Dinamo Brașov) — S. Orășanu (Constructorul Hunedoara) 6—3, 7—9, 6—2; Mihai Tăbăraș (Progresul) — D. Mîrza (Progresul) 6—4, 6—1; C. Curcă (Progresul) — I. Liviu (Steaua) 6—1, 6—0. Cele două semifinale vor avea loc între Manea — Dărăban și Tăbăraș — Curcă. Pentru semifinalele categoriei 15—16 ani, băieți, s-au calificat: M. Mîrza (care l-a întrecut cu 6—3, 6—3 pe Zus, Electrica Timișoara); L. Țiței (a dispus cu 6—3, 6—1 de D. Oprea II Dinamo Bv.); R. Opreanu (Electrica Timișoara a cîștigat cu 6—2, 6—1 la V. Spiță, Iași) și S. Orășanu (Constructorul Hunedoara care a dispus cu 6—2, 5—7, 6—3 de V. Dumbravă de la Steaua). O partidă atractivă a făcut Elena Popescu (Dinamo București), care a întrecut-o în prima semifinală (15—16 ani) cu 6—4, 6—4 pe Doina Szabo. În proba de simplu fete (17—18 ani) vor avea loc semifinalele între Virginia Ruzici — Mariana Hadgiu și Mihaela Dimitriu — Florența Mihai.

Competiția continuă simbătă, de la ora 8 și ora 14, pe terenurile Progresul.

Ion GAVRILESCU

COMPETIȚIA INTERNAȚIONALĂ DE TENIS DE MASĂ „CUPA PROGRESUL"

În sala de sport din str. dr. Staicovici a avut loc competiția internațională de tenis dotată cu **„Cupa Progresul".** La ediția din anul acesta, pe lîngă cei mai buni jucători bucureșteni, au luat parte și reprezentanți ai cluburilor **Vojvodina din Novi Sad** (Iugoslavia) și **Djurgaarden Stockholm** (Suedia).

La fete, concursul a fost dominat net de iugoslava **Darina Dardic,** o sportivă cu o ofensivă foarte viguroasă. Cîștigătorul întrecerii masculine, iugoslavul **Lazar Kurtes** a avut de susținut asalturi grele, atît în fața finalistului **Ion Panait** (Voința) cît și împotriva juniorului Alexandru Buzescu (Progresul) care l-a și condus cu 2—1 la seturi.

Dintre jucătorii noștri, în afară de finalist, s-au mai remarcat **Alexandru Buzescu** și **Virgil Sindeanu,** ambii de la Progresul București.

Rezultate tehnice, simplu fete (turneul final de 4): **1. Darina Dardic** (Vojvodina Novi Sad) 3 victorii, 2. Viorica Moldovan (Progresul București) 2 v, 3. Ana Lunțeanu (Progresul București) 1 v, 4. Liana Stoia (Spartac București) 0 v. **simplu băieți, semifinale:** Panait (Voința) — Halvarsson (Djurgaarden) 3—2, Sindeanu (Progresul) — Kukin (Vojvodina) 3—1, Luchian (Progresul) — Amidzia (Vojvodina) 3—0, Kurtes (Vojvodina) — Buzescu (Progresul) 3—2, **semifinale:** Panait — Sindeanu 3—2, Kurtes — Luchian 3—1, **finala:** Kurtes — Panait 3—2.

La Baia Mare se zboară din nou

AEROCLUBUL „MARAMUREȘUL" LA ÎNCEPUT DE DRUM...

Pentru cei ce au îndrăgit sporturile aeronautice vestea reînființării, în acest an, a aeroclubului din Baia Mare a fost un prilej de bucurie și totodată certitudine a împlinirii aspirațiilor lor. Umplînd un gol, resimțit multă vreme, „Maramureșul" reintegrează în circuitul normal o mare zonă geografică pe nedrept neglijată pînă acum. Edificatoare, în privința entuziasmului cu care a fost primită această măsură, sînt cele 150 de înscrieri pentru prima secție ce a luat ființă, zbor fără motor, cît și faptul că printre cei ce și-au dat adeziunea o parte provin din localități mai îndepărtate, distanțele și timpul împuinîndu-le desigur multe renunțări.

„Noul născut" a pornit la drum cu o zestre modestă, dar cu oameni de sufiet ce-și cunosc și iubesc profesiunea. Primii au venit, cum era și firesc, comandantul și instructorul de planorism. Mai bine spus au revenit. Inițiu funcție de comandant de aeroclub **Vasiliu Bochiș** aici a deținut-o, iar **Șerban Nicu** pe aceste meleaguri a deprins tainele zborului. Mulți ani au lucrat împreună la Craiova, iar acum, echipă bine închegată, își valorifică din plin priceperea și experiența.

Mecanicul „mosorist" **Tudor Pădureanu** a fost „recuperat" înapoindu-se la vechea sa meserie, iar **Lăzlo Volosz** mecanic de avion lucrează din nou în specialitatea sa. Această patru constituie nucleul. Cu timpul îi se vor adăuga și alții, căci oamenilor le place să privească în perspectivă. Comandantul, într-un moment de răgaz, enumera cu satisfacție numele cîtorva instructori parașutiști ce și-au exprimat dorința de a activa în cadrul acestui aeroclub, atunci cînd se va înființa și cea de-a doua secție. Cît despre Șerban Nicu, cînd vorbește despre noile dotări îi simți că le și vede acvea. De astfel de oameni avea nevoie „Maramureșul" și i-a găsit.

Dacă din cei 150 de aderenți inițiali o parte s-au pierdut „pe drum" (examenul medical triază fără să facă concesii sentimentale) numărul celor rămași ar pune probleme și unui aeroclub cu tradiție.

Greutăți au fost și bineînțeles că vor mai apare. Noul organism mai are pînă ce se va roda și va funcționa asemeni unui mecanism de precizie. Principalul, acum la început de drum, îl constituie activitatea neîntreruptă din zori și pînă în seară, iar aceasta înseamnă a zbura. Zboară și „antrenamentiștii", oameni care după o lungă întrerupere s-au întors cu primul prilej la vechea pasiune. Zboară și cei de la „formare", care deprind acum secretele planorismului. Deocamdată toți la „dublă". Pilot remorcher Vasiliu Bochiș și instructor Șerban Nicu, sau cînd folosesc „mosorul" amîndoi ca instructori. „echipa" s-a angajat cu nădejde la treabă.

Entuziasmul, pasiunea, seriozitatea cu care se mănușește la Baia Mare, cărora li se adaugă și sprijinul eficient acordat de către organele locale de partid și de stat ne dau certitudinea, pe viitor, a unor rezultate pe măsura eforturilor depuse.

Dinu COSTESCU

IUDITH KANTOR ȘI IULIUS ARMAȘ, CAMPIONI NAȚIONALI DE ȘAH LA JUNIORI

La Tg. Mureș și la Cluj s-au desfășurat finalele campionatelor naționale pentru junioare și juniori.

La întrecerea fetelor victoria a revenit reprezentantei Clujului, IUDITH KANTOR (C.S.M.), în vîrstă de 16 ani, care a acumulat 8 puncte din 11 posibile, realizînd un procentaj ridicat: peste 72 la sută. Urmează în clasament: 2—3. **Daniela Nicola (Petrolul Ploiești)** și **Marica Turdeanu (Mureșul Tg. Mureș) 7½ p, 4. Luminița Cîrmaciu (C.S.U. Brașov), 7 p, 5—7. Mariana Dumitrică (I.P.G.G.), Ligia Jicman (Medicina Timișoara)** și **Mariana Bălolanu (Politehnica București) 6½ p., 8—9. Viorica Ilie (Petrolul Ploiești)** și **Dana Nuțu (Medicina Timișoara) 5 p, 10. Marina Pogorevici (Petrolul Ploiești) 3 p, 11. Carmen Butt (Fulgerul București) 2½ p, 12. Ileana Toth (Crișul Oradea) 1½ p.**

Turneul băieților a fost cîștigat detașat de IULIUS ARMAȘ (Constructorul București), care a totalizat 10½ p, din 13 posibile, devansînd cu 1½ p pe principalii săi urmăritori, **P. Artemia (C.S.U. Brașov)** și **C. Socaciu (Mureșul Tg. Mureș) 9 p.** Pe locurile 4—5 s-au clasat **H. Astman (I.P.G.G.)** și **Gh. Ciolac (A.S.E. București)** cu cîte 8 puncte fiecare.

In așteptarea campionatului divizionar de popice

PISTELE NECORESPUNZĂTOARE AU FOST RETURNATE!

● Noul campionat divizionar de popice va începe la 22 septembrie, cînd 40 de echipe feminine și masculine, împărțite în patru serii alcătuite după criterii geografice și valorice, vor lua startul în cursa pentru cucerirea invidiatelor titluri ale sezonului competițional 1973—1974.

Se știe că marea problemă a ultimei ediții a diviziei a fost starea necorespunzătoare a unor arene, care favorizau obținerea unor rezultate exagerate în avantajul echipelor gazdă. Pentru a se elimina asemenea „particularități", forul de resort a luat măsura de a se returna, în intervalul dintre cele două campionate, toate pistele ...suspecte. La ora actuală, s-au returnat sau se află într-un stadiu avansat de refacere arenele aparținînd formațiilor Voința București, Metrom Brașov, Victoria Bod, Constructorul București, Petrolul Băicoi, Cetatea Giurgiu și Rapid București. Sîntem informați că bitumul pistelor menționate are aceeași compoziție și structură, lucrările fiind conduse de o singură persoană, ing. **Ion David** din București. Să sperăm că după omologarea arenelor, echipele respective nu le vor mai aduce... modificări, de natură să provoace nemulțumiri adversarilor.

● Între 7—9 septembrie se va desfășura la Dublin cel de-al XI-lea congres al F.I.P., la care vor participa reprezentanții a 51 de federații, din patru continente. Din țara noastră va lua parte prof. **Ladislau Szöcs,** secretarul general al F.R.P.

● În ultima sa ședință de lucru, Biroul federal a stabilit ca municipiul București să fie gazdă a dublei întîlniri dintre echipele de seniori și senioare, ale României și Ungariei, programată între 26—28 octombrie.

● Pentru ziua de 15 septembrie sînt convocați în Capitală membrii loturilor lărgite pentru C.M. din 1974 (19—25 mai, Epelheim — R.F.G.). Remarcăm printre selecționați pe Vasilica Pintea, Elisabeta Silaghi, Bălașa Mirică, Valeriu Piscoi, Aurel Chirilă, Iosif Fodor și alți popicari cu perspective de afirmare internațională.

ANUNȚ

Concursul de admitere la Școala de specializare postliceală de antrenori se va desfășura între 10—15 septembrie, la Institutul de Educație Fizică și Sport, strada Maior Ene nr. 12. Se primesc înscrieri pentru următoarele specialități: atletism, baschet, box, ciclism, fotbal, gimnastică, haltere, handbal, judo, lupte, natație, patinaj, rugby, schi, sporturi nautice, scrimă, tir și volei.

Înscrierea candidaților pentru concursul de admitere se face pînă în preziua acestuia, pe baza prezentării următoarelor acte:
— certificat de naștere în original și copie
— diploma de bacalaureat
— buletin de analiza sîngelui
— rezultatul examenului radiologic și pulmonar
— adeverința de clasificare sportivă, minimum categoria a II-a
— două fotografii, mărimea 6/4.

Concursul de admitere constă din 3 probe (eliminatorii):
— vizita medicală
— anatomia și fiziologia omului — scris
— probe practice din ramura de sport aleasă.

Informații suplimentare se pot obține de la secretariatul școlii, strada Maior Ene nr. 12 (telefon 31.44.40), București.

din toate sporturile

RUGBY La Brașov, s-a disputat partida revanșă dintre formația **C.F.R.** din localitate și echipa cehoslovacă **Lokomotiv Ostrava.** La capătul unui meci în care ambele teamuri au evoluat cu multă ambiție, victoria a revenit sportivilor oaspeți cu 11—4 (0—4).

VOLEI. La Sibiu a avut loc un turneu feminin la care au participat echipele **Universitatea Timișoara, C.S.M. Sibiu** (divizia A), **Drapelul roșu Sibiu** (B), **Șc. sp. 1** și **Șc. sp. 2** din Sibiu, precum și formația poloneză **M.K. Varșovia.** Componentele echipei Șc. sp. 2, după o comportare foarte bună, au reușit să se claseze pe primul loc, ca urmare a victoriei realizată în partida decisivă cu „U" Timișoara. ● IERI PĂRĂSIT CAPITALA reprezentativa masculină de volei a țării noastre, care va întreprinde, între 1 și 22 septembrie, un turneu în **R.P. Chineză** și **Japonia.** Au făcut deplasarea, printre alții, **Gabriel Udișteanu, Mihai Tirlici, Gyula Bartha, Laurențiu Dumănoiu, Cornel Oros, Petrică Duduciuc,** precum și antrenorii **Aurel Drăgan** și **Gabriel Cherebețiu.**

SCRIMĂ. La Brașov se află în plină desfășurare cursurile de calificare a antrenorilor de scrimă. Participă aproape 30 de foști și actuali scrimeri. Printre ei, **Alexandru Nilcă, Constantin Nicolae, Gheorghe Cristoff** etc. Cursurile sînt conduse de **Vasile Chelaru,** antrenor federal, și au loc zilnic, în sala „Tractorul" — dimineața lecții practice, după-amiază cursuri teoretice. Antrenorii care vor absolvi acest curs vor obține categoria a IV-a de calificare. Examenul de absolvire va avea loc în ziua de 8 septembrie.

LUPTE Întrecerile din acest an ale luptătorilor din Balcani vor fi găzduite de țara noastră. Balcaniada se va disputa în zilele de 28, 29 și 30 septembrie, la Timișoara. Deși ne găsim cu o lună înaintea începerii competiției, federațiile de specialitate din Bulgaria, Grecia, Iugoslavia și Turcia și-au și anunțat participarea la acest concurs.

AERONAUTICĂ Între 3 și 5 septembrie, la Dublin (Republica Irlanda), va avea loc cea de-a 66-a conferință generală a Federației Aeronautice Internaționale. Pe ordinea de zi figurează: raportul de activitate, cereri de afiliere, rapoartele comisiilor de specialitate, calendarul internațional al anului 1974. Țara noastră va fi reprezentată de către secretarul general al Federației Aeronautice Române, colonel **Nicolae Făgădaru.** Tot cu acest prilej se vor conferi diplome „Paul Tissandier" sportivilor români **Paul Manu** și **Ion Roșu.**

BOX. În cadrul turneului pe care-l efectuează în țara noastră, reprezentativa Ghanei a întîlnit la Cîmpia Turzii o selecționată a județului Cluj. Alinîind formații compuse numai din cîte șase reprezentanți, cele două combatante au terminat la egalitate: 6—6. ● PUTERNICA SELECȚIONATĂ A ORAȘULUI CONSTANȚA va susține noi întîlniri internaționale amicale. Simbătă, de la ora 19.30, pugiliștii constănțeni vor primi replica selecționatei similare a orașului Berlin (R.D.G.). Meciul va avea loc în Sala sporturilor din Constanța. Duminică, de la ora 10, în grădina Neptun din Mangalia Nord, se va disputa partida revanșă.

ORIENTARE TURISTICĂ În organizarea Consiliului județean al sindicatelor Prahova și în colaborare cu CJEFS și Comitetul județean UTC, s-a disputat, la Bușteni, a IV-a ediție a concursului dotat cu „Cupa 23 August". Au luat startul peste 80 concurenți din asociațiile sportive ploieștene Prahova — Uzina „1 Mai", Tehnolemn, Sănătatea — Spitalul de copii, Dacia, Rafinorul 1, I.R.C.R., Centrul de calcul, I.P.J.P., Aurul negru, I.T.T.C., Carpați, U.Z.U.C., precum și Bucegi — Sinaia și Petrolistul — Cîmpina. **Rezultate tehnice, seniori:** 1. P. Spătaru (UZUC), 2. M. Pascu (Sănătatea), 3. T. Zaharia (Aurul negru), **Băieți:** 1. Tehnolemn, 2. Sănătatea; **fete:** 1. Centrul de calcul, 2. Sănătatea, 3. Dacia. Cupa pusă în joc a revenit A.S. Sănătatea — Spitalul de copii din Ploiești.

Unde mergem

SIMBĂTĂ

BOX: Sala uzinelor Semănătoarea, de la ora 18: prima gală conținînd pentru campionatul republican (fază pe municipiul București).

TENIS DE CIMP: Parcul sportiv Progresul, de la orele 8 și 14: partide în cadrul campionatului republican individual al juniorilor.

TIR: Poligonul Dinamo, de la ora 8.30: campionatul municipiului București la juniori (probe de armă standard 60 f culcat, pistol sport și pistol liber).

DUMINICĂ

CICLISM: Strada Liviu Rebreanu (cartierul Balta Albă), ora 9: start în prima etapă a „Turului României" (contratimp individual pe circuit); Piața Scînteii, ora 12.20: start în etapa a II-a București — Poiana Brașov.

HALTERE: Sala Giulești, de la ora 10.30: întîlnirea internațională între echipele cluburilor Rapid București și Gornik (Polonia).

FOTBAL: Stadionul „23 August", ora 14.30: Minerva — Unirea Tricolor (meci amical feminin); ora 16: Steaua — Rapid (Divizia A); ora 18: Dinamo — Sportul studențesc (Divizia A); stadionul Ghencea, ora 10: Steaua — Rapid (tineret-rezerve); stadion Dinamo, ora 11: Dinamo — Sportul studențesc (tineret-rezerve); stadionul Republicii, ora 11: Progresul — S.N. Oltenița (div. B); stadionul Metalul, ora 11: Metalul Buc. — Metalul Drobeta Tr. Severin (div. B); stadionul „23 August" (teren II), ora 11: U.R.A. Obor — Flacăra roșie („Cupa României"); stadionul Automatica, ora 11: Automatica — Laromet („Cupa României"); stadionul Chimistul, ora 11: Chimistul — Sirena („Cupa României"); stadionul Viscoza, ora 11: Viscoza — Tehnometal („Cupa României"); stadionul I.C.I.M., ora 11: I.C.I.M. — Unirea Tricolor („Cupa României").

RUGBY: Terenul Parcul Copilului, ora 9: Grivița Roșie — Politehnica Iași; ora 11: Sportul studențesc — Steaua (meciuri în cadrul „Cupei F.R. Rugby").

TENIS DE CIMP: Parcul sportiv Progresul, de la ora 8: partide în cadrul campionatului republican individual al juniorilor.

TIR: Poligonul Dinamo, de la ora 8.30: campionatul municipiului București la juniori. Se dispută probele de armă standard 3x20 f și pistol viteză.

TABĂRA DE ALPINISM DE LA PADINA

O ŞCOALĂ A CURAJULUI ŞI ÎNDEMÎNĂRII

Încadrat de un frumos decor alpin, micul complex cabanier Padina (nu departe de Babele), a fost, vreme de 10 zile, gazda primitoare a taberei şcolare naţionale de alpinism. Avînd drept obiectiv iniţierea tinerelor elemente în dificila tehnică a escaladării piscurilor montane, tabăra-şcoală de la Padina a reunit 27 de participanţi, reprezentînd 11 asociaţii sportive din întreaga ţară.

Suspendaţi de corzi la sute de metri înălţime, tinerii alpinişti parcurg zilnic itinerariile stabilite, pe pereţii verticali de la **Cheile Tătarului** sau cele de pe **Turnul Secii**, sub supravegherea atentă, a celor 8 monitori — toţi maeştri ai sportului şi antrenori cu înaltă calificare **Avel Ritişan, Iosif Nagy, Emerich Ioos** sînt numai cîţiva dintre aceşti adevăraţi virtuozi ai pitonului şi coardei de căţărat, care, cu pasiune şi curaj, îşi conduc elevii acolo unde numai păsările se consideră stăpînitoare de drept. Dacă ne-am gîndi doar că tabăra-şcoală de la Padina a funcţionat sub conducerea a doi dintre cei mai valoroşi alpinişti din ţara noastră, şi tot am avea suficiente motive să considerăm că această acţiune şi-a atins scopul. În fapt, este vorba de maeştrii emeriţi ai sportului **Alexandru Floricioiu** şi **Paul Fazekaş** — profesori de educaţie fizică — care, în 1972, au realizat cea mai bună performanţă românească în materie: escaladarea Piscului Comunismului (Pamir, 7495 m). De altfel, convingerea despre reuşita cursului de alpinism nu ne aparţine numai nouă: „Practic alpinismul de două luni — ni se confesează unul dintre cursanţi, elevul **Adrian Puşkaş** din Sibiu — dar îmi dau seama că ceea ce am deprins aici în 10 zile nu aş putea învăţa nici într-un an întreg petrecut pe munte de unul singur".

Cu toate acestea, ne vedem obligaţi să semnalăm două neajunsuri şi, totodată, să încredinţăm tiparului nişte, mai vechi doleanţe ale multor alpinişti: în această tabără s-a constatat din nou insuficienţa cantitativă şi calitativă a materialului de căţărat (bocanci, corzi, carabiniere etc) şi faptul că se simte tot mai mult nevoia înfiinţării unui centru de alpinism, în care să se pregătească atît sportivii de performanţă cît şi începătorii.

Primul punct naşte, desigur, semne de întrebare. Deficienţele materialelor de căţărat ne fac să ne amintim că, mai mult ca în oricare alt sport, în alpinism, nu o dată, evitarea unor accidente nedorite depinde tocmai de acest element esenţial: echipamentul adecvat. **Deci, un prim semnal de alarmă!**

Cea de a doua constatare reprezintă, de fapt, un ideal ce ar putea fi materializat. Actualmente, cursurile de iniţiere în alpinism se realizează în două etape, a cîte 10 zile fiecare (iarna şi vara), în funcţie de parcurgerea unor trasee stabilite, cu grade diferite de urcare. Fiecare cursant poate obţine cate-

Învăţînd să cucerească înălţimile pe verticala peretelui de stîncă, tinerii se deprind să-şi învingă slăbiciunile, fac o admirabilă şcoală a curajului.

goriile a III-a sau a II-a de clasificare sportivă. Totuşi, se pare că aceste 20 de zile însumate pe an nu sînt suficiente. În alpinism, performanţa se realizează numai pe munte, cu preţul a infinit mai multe ceasuri de trudă, petrecute pe pereţii stîncoşi, atît în condiţii de vară cît şi de iarnă. De aceea, ideea înfiinţării unei şcoli permanente de alpinism — deschisă, să zicem, prin rotaţie, performerilor şi începătorilor — ni se pare justificată.

Ca atare, prin cele relatate mai sus am sugera federaţiei de specialitate să adopte măsurile cuvenite. Numai aşa vom avea ocazia să auzim că şi România se înscrie — mai des şi nu izolat — pe lista recordurilor alpine, de răsunet mondial.

Gheorghe BURLEA

GIMNASTICA LA LOCUL DE MUNCĂ

(Urmare din pag. 1)

de femei pe fabrică, era un nume în handbal, încă de pe vremea cînd se juca în „11".

Maria Pîrcălăboiu, care conduce repriza de gimnastică la locul de muncă în schimbul II este şi ea o sportivă cunoscută în fabrică şi în afara ei. Atletă, evidenţiată deseori în competiţiile pe oraş şi judeţ, Maria Pîrcălăboiu a luat parte şi la finalele pe ţară ale Crosului tineretului, desfăşurate în primăvara la Arad. În fabrică este o muncitoare preţuită de tovarăşele ei, de întregul colectiv, nu numai pentru contribuţia adusă în procesul de producţie, dar şi pentru activitatea sa obştească. Cea de instructoare de gimnastică la locul de muncă constituie doar o parte.

Lărgind puţin sfera problemei, trebuie să menţionăm faptul că **sportul are la Fabrica de piele şi încălţăminte din Rîmnicu Vîlcea un vad bun, asigurat în primul rînd de o temeinică îndrumare dată de comunişti (Mircea Drăguşinoiu,** secretarul Comitetului de partid este unul dintre aceştia) **şi apoi de colaborarea care s-a statornicit între sindicat** (secretar, Pavel Giornoiu), **organizaţia de tineret şi asociaţia sportivă** (secretar, **Antonio Verdoni). Nu este lipsit de interes să arătăm de asemenea că Gheorghe Mocanu, care răspunde în Comitetul de partid de problemele de tineret este şi antrenorul echipei feminine de fotbal** (care concurează ca popularitate pe cea de handbal !), **că Zamfir Stoica, vicepreşedinte al asociaţiei sportive şi-a rezervat toate după-amiezile pentru organizarea activităţii competiţionale, că maiştri sau brigadieri de frunte, printre care Alexandru Firescu, Ioana Antonescu şi Maria Galinschi sînt totdeauna gata să răspundă chemărilor asociaţiei sportive atunci cînd se organizează campionate de casă, dar şi cînd echipele de la „Vîlceana" participă la alte întreceri sportive pe oraş sau judeţ.** De pildă, o spartachiadă de şah, tenis de masă şi lupte, apoi „Cupa staţiunilor" şi în fine „Cupa Lotrului".

Am ţinut să remarcăm toate acestea pentru a ilustra interesul care există la Fabrica de piele şi încălţăminte din Rîmnicu Vîlcea pentru sport, practicat din convingere, începînd cu gimnastica la locul de muncă şi încheind — ca în cazul Mariei Pîrcălăboiu — cu prezenţe în competiţii cu finală republicană. „Vîlceana" apare în evidenţa organelor sindicale ale judeţului drept o asociaţie sportivă fruntaşă. Activitatea de aici justifică întru totul acest calificativ.

Agenda activităţii sportive de masă

(Urmare din pag. 1)

după-amiază, îi supraveghează pe copii, îi iniţiază în diferite ramuri sportive.

Ţinîndu-se seama de numărul mare al vizitatorilor, s-a luat iniţiativa desfăşurării primelor întreceri organizate. Şi astfel, luni 3 septembrie, se va da startul în competiţia inaugurală, „Cupa Voinicelul" la tenis şi tenis de masă, închinată deschiderii noului an şcolar. Se va juca pe categorii de vîrstă, urmînd ca miercuri să se desfăşoare finalele.

Şi o ultimă informaţie — la complex se poate ajunge cu următoarele mijloace de locomoţie: tramvaiele 23, 24, 26, 27, autobuzele 34, 40, 79 şi 107; intrarea prin strada caporal Ruică.

ÎNTRECERILE RAFINORILOR

Colectivul Rafinăriei 1 din Ploieşti adaugă importantelor succese obţinute în producţie frumoase realizări şi pe tărîmul răspîndirii activităţilor sportive în rîndurile salariaţilor săi.

Un calendar competiţional bogat şi variat, judicios întocmit şi desfăşurat cu o deosebită punctualitate organizatorică, contribuie din plin la atragerea unui număr sporit de muncitori, tehnicieni, ingineri, a membrilor lor de familie, pe terenurile de sport ale Rafinăriei.

Recent, o duminică sportivă s-a bucurat de o participare record la întrecerile de atletism, înot, tenis de masă, fotbal, popice şi orientare turistică. Simultan, în bazinul de înot al asociaţiei, a avut loc un concurs de nataţie pentru copii, promoţia 1973 a „delfinilor" Ploieştiului.

Fl. ALBU, coresp.

UN NOU TEREN DE TENIS DE CÎMP

De curînd, la baza sportivă a asociaţiei sportive T.M.B. din Capitală, aparţinînd Uzinei de reparaţii Bucureşti, a fost terminată amenajarea unui teren de tenis de cîmp cu zgură.

Astfel complexul sportiv al acestei asociaţii cuprinde acum un teren de fotbal, unul de baschet, unul de volei şi unul de tenis de cîmp.

Inaugurat recent, terenul a şi găzduit o întrecere la care au participat peste 30 de concurenţi, iubitori ai „sportului alb", mulţi participanţi fiind începători.

După cum ne relata preşedintele asociaţiei sportive, **Vasile Mărcuş,** la amenajarea bazei sportive şi-au adus aportul mulţi tineri şi vîrstnici din uzină, prestînd numeroase ore de muncă patriotică.

Nicolae TOKACEK

fotbal

MECIURI DE ATRACŢIE, MÎINE ÎN DIVIZIA A!

CLASAMENTUL

1. UNIVERSITATEA CRAIOVA	4	3	1	0	6—1	7
2. DINAMO	4	2	1	1	9—5	5
3. C.S.M. REŞIŢA	4	1	3	0	9—6	5
4— 5. RAPID	4	2	1	1	5—3	5
„U" CLUJ	4	2	1	1	5—3	5
6— 7. F. C. CONSTANŢA	4	2	1	1	4—3	5
STEAGUL ROŞU	4	2	1	1	4—3	5
8. SPORTUL STUDENŢESC	4	2	0	2	7—3	4
9. PETROLUL	4	2	0	2	5—5	4
10. F. C. ARGEŞ	4	1	2	1	4—4	4
11—12. POLITEHNICA IAŞI	4	2	0	2	3—4	4
POLITEHNICA TIMIŞOARA	4	2	0	2	4—5	4
13. A. S. ARMATA	4	2	0	2	7—10	4
14. STEAUA	4	1	1	2	6—5	3
15. C.F.R. CLUJ	4	1	1	2	6—8	3
16. U.T.A.	4	1	0	3	2—7	2
17. SPORT CLUB BACĂU	4	1	0	3	2—8	2
18. JIUL	4	0	1	3	3—8	1

STEAUA (14)—RAPID (4-5)

ULTIMELE REZULTATE DIRECTE: 1970—71: 1—1 şi 0—0; 1971—72: 2—1 şi 1—2; 1972—73: 0—0 şi 1—1.

● În ambele tabere se speră într-un joc bun, atractiv. STEAUA a susţinut, în această săptămînă, antrenamente intense la toate capitolele: tehnic, tactic, fizic. Ambiţionaţi de faptul că vor avea în faţă o eternă rivală şi dornici de a da evoluţiilor lor o curbă ascendentă, elevii lui Gh. Constantin s-au încadrat în cerinţele antrenorului, au „tras" tare. În meciul amical, de la mijlocul săptămînii, Steaua a învins divizionara B, Metalul Mija cu 3—1.

În Giuleşti a fost o săptămînă la fel de plină, care a cuprins şi meciul internaţional de joi, în care RAPID a avut un finiş impresionant, reuşind să întoarcă în favoarea sa rezultatul, cîştigînd cu 3—2 în faţa echipei Lokomotiv Moscova, după ce fusese condusă cu 2—0.

● FORMAŢIILE PROBABILE: La Steaua continuă să fie indisponibil Ion Ion. Va juca, mai mult ca sigur, Iordănescu. În rest, aceeaşi formaţie din meciul cu A.S.A. Tg. Mureş. Rapid va începe partida cu „11"-le din repriza a doua a meciului cu Lokomotiv Moscova.

ARBITRUL PARTIDEI: **Aurel Bentu** (Bucureşti).

DINAMO (2)—SPORTUL STUDENŢESC (8)

ULTIMELE REZULTATE DIRECTE: 1972—73: 0—3 şi 3—3.

● DINAMOVIŞTII s-au înapoiat ieri la amiază în Capitală (venind de la Salonic), urmînd ca azi să efectueze un uşor antrenament de menţinere. Mîine, în partida de campionat, va evolua — se pare — şi Dumitrache (care şi-a făcut reintrarea miercuri, la Salonic, unde a jucat timp de o repriză, refăcîndu-se astfel redutabilul cuplu cu Dudu Georgescu.

Formaţia STUDENTEASCĂ nu a susţinut nici un joc de pregătire în această săptămînă, limitîndu-se la antrenamente zilnice. Ion Constantin şi-a reluat joi antrenamentele, fiind posibilă reintrarea lui în derbyul cu Dinamo.

● FORMAŢII PROBABILE: DINAMO: **Constantinescu — Deleanu, G. Sandu, Dobrău, Lucuţă — Dinu, Sătmăreanu, P. Radu — Dumitrache, D. Georgescu, Radu Nunweiller.** SPORTUL STUDENŢESC: **Sucu — Tănăsescu, Grigore, (Măndoiu), Cazan, Manea — Oţt, Ionescu, Ciocîrlan, Rădulescu — Leşeanu, Ion Constantin (Chihaia), Tolea.**

ARBITRUL PARTIDEI: **Gh. Limona** (Bucureşti).

„U" CLUJ (4-5)—UNIV. CRAIOVA (1)

ULTIMELE REZULTATE DIRECTE: 1970—71: 1—1 şi 5—1: 1971—72: 2—0 şi 1—0: 1972—73: 0—3 şi 1—2.

● STUDENŢII CLUJENI s-au antrenat în fiecare zi, iar miercuri au susţinut un meci de verificare cu divizionara C Tehnofrig, pe care au întrecut-o cu categoricul scor de 8—1! În schimb, din programul craiovenilor, meciul de la... mijlocul săptămînii a lipsit, toată pregătirea făcîndu-se în cadrul antrenamentelor zilnice.

● FORMAŢII PROBABILE: În privinţa echipei pe care clujenii o vor alinia, reaccidentarea atacantului **V. Mureşan** a creat destule probleme. În locul lui va fi de ales între **Furnea, Naghi** sau **Anca,** al cărui loc în linia de mijlocaşi ar urma să fie preluat de tînărul **Hurloi.** UNIVERSITATEA CRAIOVA va apare cu formula din... deplasare, mai puţin **Niţă,** suspendat. Deci: **Oprea — Niculescu, Bădin, Deselnicu, Velea — Strîmbeanu, Boc, Ştefănescu (Balaci) — Ţarălungă, Oblemenco, Marcu.**

ARBITRUL PARTIDEI: **N. Cursaru** (Ploieşti).

F.C. ARGEŞ (10)—A.S.A. Tg. MUREŞ (13)

ULTIMELE REZULTATE DIRECTE: 1970—71: A.S.A. a activat în Divizia B; 1971—72: 1—0 şi 0—3; 1972—73: 3—0 şi 3—4.

● Ambele echipe s-au antrenat zilnic. Iar joi, fiecare a susţinut cîte un joc de verificare. PITEŞTENII au întîlnit divizionara C Laromet Bucureşti, pe care au învins-o cu 4—1, după ce oaspeţii deschiseseră scorul în primul minut. Dobrin, Troi şi Roşu au dovedit o foarte bună dispoziţie de joc. A.S.A. pleacă, astăzi, cu autobuzul spre Piteşti. Joi, ea a susţinut un meci de antrenament cu divizionara C Unirea Cristurul Secuiesc.

● FORMAŢII PROBABILE: În privinţa argeşenilor, antrenorul Ştefan Coidum va menţine se pare „11"-le care a reuşit duminică un rezultat de egalitate la Braşov, fiind posibilă numai reapariţia lui **Roşu** în dispozitivul ofensiv. A.S.A.: **Nagel — Grigore, Kiss, Ispir, Czako — Varodi, Pîslaru (Bölöni), Hajnal —Caniaro, Naghi, Mureşan.**

ARBITRUL PARTIDEI: **Al. Pîrvu** (Bucureşti).

ŞTEFAN COIDUM VA URMĂRI MECIUL FENERBAHCE—ADANA SPOR

Antrenorul lui F.C. Argeş, **Ştefan Coidum,** va urmări la lucru pe viitoarea adversară a echipei sale în primul tur al Cupei UEFA, în ziua de 18 septembrie, cînd campionatul turc programează meciul **Fenerbahce — Adana Spor.**

U.T.A. (16)—JIUL (18)

ULTIMELE REZULTATE DIRECTE: 1970: 2—0 şi 2—1; 1971—72: 1—1 şi 4—1; 1972—73: 2—4 şi 1—5.

● TEXTILIŞTII au participat la antrenamente zilnice, iar în zilele de miercuri şi joi au susţinut meciuri de verificare cu echipa de tineret-rezerve şi, respectiv, Gloria Arad (2—2). În şedinţele de pregătire, antrenorul T. Jurcă a pus accentul pe îmbunătăţirea jocului în ansamblul echipei şi, în special, al înaintaşilor.

JIUL a evoluat miercuri după-amiază la Deva, în compania divizionarei B Mureşul, pe care a întrecut-o cu scorul de 1—0. Echipa Jiul îşi va continua azi dimineaţă călătoria, cu autocarul, spre Arad. **La pregătirile din această săptămînă a luat parte şi Tonca, complet refăcut.**

● FORMAŢII PROBABILE: U.T.A.: **Iorgulescu — Birău, Schepp, Pojoni, Popovici — Axente, Broşovschi, Ghiţă — Munteanu, Domide, Kun.** JIUL: **I. Gabriel — Niţu, Georgescu, Stocker, Dodu — Naghi, Libardi, G. Stan — Mulţescu, Roznai, Stoian.**

ARBITRUL PARTIDEI: **S. Drăgulici** (Drobeta Tr. Severin).

POLI. IAŞI (11-12)—POLI. TIMIŞOARA (11-12)

ULTIMELE REZULTATE DIRECTE. Echipele nu s-au mai întîlnit între ele din campionatul 1966—67: 1—1 (la Timişoara) şi 4—1 (la Iaşi).

● Ambele formaţii au dat mare importanţă jocului de mîine disputînd interesante partide amicale la mijloc de săptămînă. Astfel, după cum ne-a comunicat, corespondentul nostru **Dumitru Soare,** TIMIŞORENII au evoluat, joi, la Buzău, în compania Gloriei: 2—2. Mehedinţu a înscris ambele goluri ale oaspeţilor, în timp ce pentru Gloria au marcat Bădin şi Oprişan. A lipsit Bungău, reţinut la Timişoara pentru examene. IEŞENII au întîlnit pe Viitorul Vaslui. Scor: 3—1, prin punctele realizate de Simionaş, Lupulescu şi Dănilă, respectiv Andrioaie.

● FORMAŢII PROBABILE: **Costaş — Anton, Ianul, Stoicescu, Hanceriuc — Romilă I, Simionaş, Romilă II — Incze, Lupulescu, Marica (Dănilă),** la Politehnica Iaşi: **Jivan (Catona) — Mioc, Păltinişan, Arnăut, Maier — Mehedinţu, Chimiuc (Fülöp) — Schiopu, Laţa (Surdan), Dascu, Bojin,** la Politehnica Timişoara.

ARBITRUL PARTIDEI: **Ion Cîmpeanu** (Cluj).

S.C. BACĂU (17)—C.F.R. CLUJ (15)

ULTIMELE REZULTATE DIRECTE: 1970—71: 0—0 şi 1—2; 1971—72: 4—1 şi 0—1; 1972—73: 1—1 şi 0—1.

● S.C. BACĂU a susţinut un meci amical, joi, în compania divizionarei C **Petrolul Moineşti,** pe care a învins-o cu scorul de **6—1 (4—1).** Au marcat: **Dembrovschi** (3), **Băluţă** (3) şi respectiv **Cîrliga.** Cu acest prilej a reintrat şi Pană, după o lungă absenţă. Echipa clujeană **C.F.R.** a avut un studiat ciclu de pregătire: luni — antrenament de revenire, marţi — două antrenamente (unul dimineaţă şi unul după-masa), miercuri — liber, joi — două antrenamente (dimineaţă fizic şi după masa joc-şcoală cu echipa de tineret), vineri — ultimul antrenament. C.F.R. nu va pleca la Bacău decît duminică dimineaţă, cu avionul.

● FORMAŢIILE PROBABILE: S.C. BACĂU: **Ghiţă — Sinăuceanu (Volmer), Cataţigiu, Velicu, Comănescu (Lunca) — Vătafu, Duţan — Pană, Dembrovschi, Munteanu, Băluţă;** C.F.R. CLUJ: **Gadja — Lupu, Dragomir, Penzeş, Cafona — Vişan, Cojocaru — Bucur, Adam (Moga), Ţegean, Petrescu.**

ARBITRUL PARTIDEI: **Nicolae Rainea** (Bîrlad).

F.C. CONSTANŢA (6-7)—STEAGUL ROŞU BRAŞOV (6-7)

ULTIMELE REZULTATE DIRECTE: 1970—71: 1—0, 0—2; 1971—72: 2—0, 0—3; 1972—73: 1—1, 0—5.

● După insuccesul din etapa precedentă şi, oarecum, timoraţi de ultimul rezultat direct în confruntarea cu Steagul roşu, CONSTĂNŢENII au pregătit cu toată seriozitatea această partidă. Ei şi-au reluat pregătirile, chiar de luni dimineaţa, cînd coboriţi din trenul de Timişoara s-au îndreptat direct spre stadion. Antrenamentele zilnice au fost punctate, miercuri, de un meci de verificare în compania Marinei Mangalia. Scorul vorbeşte de la sine: 6—0. Pentru pregătirea acestui meci, STEAGUL ROŞU a plecat mai devreme de acasă, stabilindu-şi cartierul general la Călăraşi, unde la mijlocul săptămînii a întîlnit divizionara B din localitate, Celuloza. Rezultatul: 2—1 pentru braşoveni.

● FORMAŢII PROBABILE: Din formula obişnuită a gazdelor, vor lipsi de data aceasta, Bălosu (suspendat) şi Jurcă (accidentat). Steagul roşu nu anunţă modificări în formaţie.

● ARBITRUL PARTIDEI: **Ilie Drăghici** (Bucureşti).

C.S.M. REŞIŢA (3)—PETROLUL PLOIEŞTI (9)

ULTIMELE REZULTATE DINTRE ELE: 1972—73: 1—1 şi 0—1.

● După două deplasări consecutive, în care n-au cunoscut înfrîngerea, REŞIŢENII joacă din nou acasă. În săptămîna premergătoare acestui meci, cu Petrolul, C.S.M.-ul a efectuat şapte antrenamente şi un joc-şcoală, joi, cu echipa de tineret. Voinea se resimte după o întîndere făcută marţi şi apariţia lui în formaţie este incertă. În tabăra cealaltă, la Petrolul, există şi mai mult semne de întrebare. Dobre, Eparu şi Pîrvu sînt accidentaţi iar Pisău şi Taporea au de susţinut examene. Marţi şi miercuri, Petrolul a efectuat cîte două antrenamente; iar joi a jucat cu I.R.A. Cîmpina, pe care a învins-o cu 8—0, prin golurile marcate de Dincuţă (3), Zamfir (2), Culda, Crîngaşu şi Istrătescu.

● FORMAŢII PROBABILE: C.S.M.: **Ilieş — Rednic, Ologeanu, Kiss, Kafka — Puscaş, Beldeanu — Atodiresei, Doru Popescu (Voinea), Nestorovici, Florea (Căprioru).** Antrenorul Gh. Dumitrescu va alcătui echipa, în funcţie de jucătorii disponibili, la Reşiţa, cu puţin timp înaintea meciului.

ARBITRUL PARTIDEI: **Constantin Dinulescu** (Bucureşti).

LOTO-PRONOSPORT

TRAGEREA EXCEPŢIONALĂ PRONOEXPRES — 2 SEPTEMBRIE 1973

BANI ŞI AUTOTURISME

AZI, ULTIMA ZI PENTRU PROCURAREA BILETELOR!

Tragerea excepţională Pronoexpres din 2 septembrie 1973, va avea loc în sala Clubului Finanţe-Bănci, str. Doamnei nr. 2 la ora 17,30. După tragere urmează un film artistic.

NUMERELE EXTRASE LA TRAGEREA LOTO DIN 31 AUGUST 1973

Fond general de premii: 1.040.995 lei din care 129.133 lei report.

Extragerea I: 47, 10, 31, 9, 48, 84, 57, 68, 37

Extragerea a II-a: 69, 87, 64, 44, 85, 81, 30, 80, 86.

Plata premiilor va începe în Capitală de la 8 septembrie pînă la 31 octombrie, în ţară de la 11 septembrie **pînă la 31 octombrie 1973 inclusiv.**

LOTUL NAŢIONAL VA JUCA CU VOJVODINA NOVI SAD

După cum s-a mai anunţat, în cadrul pregătirilor pentru meciul cu echipa R. D. Germane, lotul naţional de fotbal va susţine în cursul săptămînii viitoare un nou joc de verificare. În urma tratativelor purtate, s-a stabilit ca acest meci să aibă loc miercuri 5 septembrie, la Novi Sad, în compania echipei locale Vojvodina.

În vederea acestei noi acţiuni au fost convocaţi următorii 17 jucători: **Răducanu, Iordache** (portari), **Sătmăreanu, Antonescu, Sameş, Dinu, Velea, N. Ionescu** (fundaşi), **Dumitru, Beldeanu, Radu Nunweiller** (mijlocaşi), **Troi, Dobrin, Dumitrache, Dudu Georgescu, Iordănescu şi Ţarălungă** (înaintaşi).

Cei 17 jucători menţionaţi se vor reuni duminică seara la Bucureşti, urmînd ca a doua zi, luni, să facă deplasarea în Iugoslavia.

IMPERATIVUL ETAPEI

MAI MULT RESPECT DISCIPLINEI!

S-a mai scris, nu o dată, în coloanele ziarului nostru despre importantul rol al disciplinei într-o întrecere fotbalistică, despre necesitatea respectării ei de către toate formaţiile combatante, un imperativ izvorînd şi din atît de frumosul îndemn CEL MAI BUN SĂ ÎNVINGĂ! Nici argumentele, pledoariile la temă, n-au fost ignorate — între care acela al strînsei dependenţe între nivelul tehnic, spectacular, şi etica de pe gazon figura la loc de cinste — deşi, trebuie spus, ar fi fost, în primul rînd, de datoria conducerilor de cluburi şi de asociaţii, de competenţa antrenorilor divizionarelor A, apropiaţi şi permanenţi sfătuitori întru toate, să vegheze mai îndeaproape la educaţia fotbaliştilor lor, la modul în care se desfăşoară (şi cu ce rezultate!) munca la acest important factor al procesului de instruire-antrenament.

...S-a mai scris, spuneam, şi iată-ne revenind, astăzi, la acelaşi subiect, obligaţi fiind de abaterile săvîrşite în acest început de campionat de către o serie de componenţi ai divizionarelor A, nereguli ce au mers progresiv, culminînd cu nedoritul record al precedentei etape: doi jucători eliminaţi, **Bălosu** (F.C. Constanţa) şi **Niţă** (Universitatea Craiova) şi nu mai puţin de 17 fotbalişti cărora li s-a fluturat cartonaşul galben, semnul avertismentului public pentru ieşiri nesportive.

Întrunită miercuri în şedinţa obişnuită de lucru, comisia centrală de competiţii şi disciplină şi-a făcut datoria, pedepsind cu etape de suspendare pe Bălosu (2) şi Niţă (1). Alţi trei jucători, Antonescu, Caraman şi Nistor (toţi de la F.C. Constanţa!) au fost sancţionaţi cu mustrare...

Ca de fiecare dată în asemenea împrejurări, respectivul organ de specialitate al F.R. Fotbal a constatat şi acţionat. **Ce se întreprinde, însă, din partea echipelor în culpă în privinţa muncii educative cu fotbaliştii, de prevenire a actelor nesportive?** Prea puţin sau nimic, după cum se vede...

Mîine, cea de a V-a etapă reuneşte, din nou, divizionarele A, angrenate în nouă partide, care de care mai atractivă, aşteptate cu viu interes de publicul spectator. Pe opt stadioane, din Capitală şi din provincie, cele 18 echipe vor fi, iarăşi, chemate să-şi apere şansa, să-şi dispute punctele clasamentului. Să sperăm, însă, că, de astă dată — învăţînd din recente greşeli — o vor face cu toată sportivitatea, într-un adevărat spirit de corectitudine. În acest scop, un sentiment anume va trebui să-l anime pe fiecare jucător: DE DEPLIN RESPECT FAŢĂ DE ADVERSARUL SĂU, cu care să-şi dispute balonul numai prin mijloace cinstite, cele permise de regulament. Mîine, şi de o parte şi de cealaltă a taberelor oponente, se vor afla, fireşte, componenţii lotului nostru reprezentativ. Printr-o angajare corectă în lupta sportivă, vom asigura şi acestora integritatea corporală, deplinătatea forţelor, atît de necesare în decisiva partidă, de la 26 septembrie, aceea în preliminariile campionatului mondial.

G. NICOLAESCU

START ÎN AL 29-lea CAMPIONAT REPUBLICAN DE JUNIORI

● **Dinamo II şi Liceul nr. 2 Iaşi înlocuiesc echipele Dinamo Obor şi, respectiv, Nicolina Iaşi.**

Mîine este programată — paralel cu meciurile diviziei A — şi **prima etapă** (am publicat, nu demult, partidele care se vor juca) **a campionatului republican al juniorilor şi şcolarilor.** Acum, cu puţin timp înaintea startului întrecerii celor 112 echipe, împărţite în opt serii, reamintim — cum am făcut-o şi în anii trecuţi — că unul din scopurile acestui campionat este acela de pregătire, la cel mai înalt nivel, conform cerinţelor actuale ale fotbalului, a unor jucători foarte tineri pe care să se poată conta, peste cîţiva ani, în eşaloanele superioare. Accentuăm asupra acestui deziderat major deoarece, nu o dată, **în vîltoarea disputelor, dominaţi de idcea obţinerii cît mai multor puncte în clasament, antrenorii unor formaţii uită adevărata raţiune a întrecerii juniorilor.**

Conducerile de asociaţii, cluburi şi şcoli vor trebui să acorde tot sprijinul lor campionatului juniorilor, ştiut fiind că, începînd din acest sezon, conform recentelor hotărîri ale F.R.F., divizionarele B şi C, echipele de tineret-rezerve sînt obligate să aibe în formaţiile cu care abordează meciurile oficiale jucători care n-au împlinit, încă, vîrsta de 18 ani. Iată un motiv în plus să credem, cu mai multă convingere decît pînă acum, că noul campionat va debuta sub bune auspicii, că pe parcursul etapelor turului (programate în zilele de 2, 9, 16, 23 şi 30 septembrie, 7, 14, 21 şi 28 octombrie, 4, 11, 18 şi 25 noiembrie) vom avea prilejul să consemnăm tot mai multe meciuri de bun nivel tehnic, să evidenţiem mai mulţi jucători cu perspective certe de promovare; că întrecerea va fi mai bine organizată şi purificată de acele acte de indisciplină cu care a fost presărată în ediţia precedentă.

Cîteva comunicări, de ultimă oră primite de la F.R.F., în legătură cu acest campionat: ● În locul echipelor Nicolina Iaşi şi Dinamo Obor (care a fuzionat cu Triumf) vor juca **Liceul nr. 2 Iaşi** şi, respectiv, **Dinamo II Bucureşti:** ● Echipele bucureştene de juniori îşi vor programa meciurile pe următoarele terenuri: Rapid — stadionul Giuleşti, Steaua — Ghencea, Dinamo I şi II — stadionul Dinamo, Metalul — Pantelimon, Şcoala sportivă nr. 2 — Voinţa, Liceul de fotbal şi Sportul studenţesc — Politehnica, Steaua „23 August" şi Sc. sp. Energia — „23 August", teren II, Unirea Tricolor — Constructorul, Progresul — Republicii sau Progresul, Autobuzul — teren Autobuzul ● Conform regulamentului campionatului, toate echipele trebuiau să comunice F.R.F., subcomisiei de juniori, terenurile pe care vor susţine partidele, precum şi numele antrenorilor care se ocupă de pregătirea lor. Foarte puţine din cele 112 au făcut-o pînă în prezent. Sîntem curioşi să ştim ce ascunde „tăcerea" lor ● Începînd din acest campionat, echipa „Braşovia" din Braşov va juca pe stadionul Municipal. Iată o veste îmbucurătoare. Ne-am bucura şi mai mult dacă şi Şcoala sportivă Braşov (ani de zile vitregită de un teren pe care să dispute meciurile), ar avea acces pe acelaşi mare stadion braşovean ● Comisiile judeţene de fotbal au datoria de a face tot posibilul pentru a scoate din anonimat partidele juniorilor, de a delega la ele pe cei mai buni arbitri, care să contribuie, prin maniera de arbitraj, la educarea tinerilor jucători.

Aşadar, mîine startul... Drum bun plutonului speranţelor!

„CUPA ZIARELOR"

Luni se reia competiţia dotată cu **„Cupa ziarelor", care programează meciurile: Scînteia — Neuer Weg; Sportul — Agerpres; Munca — Combinata Flacăra, România liberă: Scînteia Tineretului — Combinata Satul Socialist, Informaţia Bucureştiului.**

sportul în lume

ÎN MECIUL ATLETIC DE LA NYIREGYHAZA

ECHIPELE DE JUNIORI ALE ROMÂNIEI AU ÎNTRECUT FORMAȚIILE UNGARIEI

● Gheorghe Ghipu la a doua victorie ● Un nou record la 4 x 400 m

NYIREGYHAZA 31 (prin telefon). — Pe stadionul din localitate au avut loc vineri probele din ziua a doua a tradiționalei întîlniri de atletism dintre echipele de juniori și junioare ale Ungariei și României. Comportîndu-se remarcabil și luptînd pentru fiecare loc de frunte în clasamentul celor 17 probe, tinerii noștri reprezentanți au reușit să întoarcă în favoarea lor scorul întîlnirii masculine, care le era defavorabil după prima zi și să-și asigure victoria și în concursul feminin. Astfel că, în **ambele partide victoria a revenit echipelor României cu 111—98 p la băieți și 69—66 p la fete.** Este un frumos succes care completează șirul realizărilor atletismului nostru în acest sezon de concursuri.

Iată acum cîteva dintre rezultatele înscrise în foile de concurs **JUNIORI: 10 km marș: 1. Georgel Costache (R)** 45:51,4, 2. Ștefan Ioniță (R) 46:13,0; **ciocan: 1. Pavlovics (U)** 60,52 m, 2. Mircea Zamfirescu (R) 59,32, 4. Gabriel Călin 56,46 m; **400 mg: 1. Iosif Korodi (R)** 52,6 (la 0,1 s de recordul țării), 2. Ahrendas (U) 53,6, 4. Stăniloiu (R) 58,8 (a căzut la penultimul gard); **200 m: 1. Lepold (U)** 21,6, 2. Dorel Cristudor (R) 21,6, 4. Viorel Dumitrescu (R) 22,5; **800 m: 1. Gheorghe Ghipu (R)** 1:52,2, 2. Nicolae Onescu (R) 1:52,6; **triplu: 1. Bedros Bedrosian (R)** 15,36 m, 2. Kepes (U) 15,12 m, 3. Adrian Ghioroaia (R) 14,67 m; **2000 m obst.: 1. Mihai Ifrim (R)** 5:47,2, 2. Nicolae Voicu (R) 5:47,6; **înălțime: Carol Antal (R)** 2,05 m, 2. Győrgyi (U) 2,02 m, 4. Oprea (R) 1,98 m; **suliță: 1. Gheorghe Megelea (R)** 76,92 m, 2. Mathe (U) 67,92 m, 3. Gheorghe Ion (R) 60,40 m; **4x400 m: 1. România** 3:12,4 — nou record republican de juniori, 2. Ungaria 3:13,3.

JUNIOARE: înălțime: 1. Andrea Matai (U) 1,77 m, 2. Maria Giurgiu (R) 1,77 m, 4. Doina Crăciun (R) 1,71 m (record personal); **200 m: Ildiko Szabo (U)** 24,2, 2. Karoly (U) 25,1, 3. Maria Musteață (R) 25,4, 4. Adriana Surdu (R) 25,7; **suliță: 1. Jozsa (U)** 48,44 m, 2. Fekete (U) 45,30 m, 3. Adriana Ioniță (R) 43,44 m (la această probă n-am avut decît o singură concurentă); **800 m: 1. Viorica Jitaru (R)** 2:14,6, 2. Elisabeta Bakalar (R) 2:14,7; **100 mg: 1. Ildiko Szabo (U)** 14,1, 2. Coculeana Bucătaru (R) 14,6, 4. Olga Ciobanu (R) 14,9; **lungime: 1. Doina Spinu (R)** 5,97 m, 2. Coculeana Bucătaru (R) 5,71 m, 3. Nemeth (U) 5,53 m. Pînă la ultima săritură Bucătaru era pe poziția a patra. Faptul că s-a clasat a doua a decis victoria finală a echipei noastre. **4×400 m: 1. România** 3:46,3, 2. România 3:50,6.

Nicolae MĂRĂȘESCU
antrenor federal

ATLEȚI ROMÂNI LA CONCURSUL DIN CADRUL FESTIVALULUI NAȚIONAL AL ZIARULUI L'UNITA

Ieri a plecat în Italia lotul de atleți români care va participa duminică la un mare concurs internațional organizat, la Milano, în cadrul Festivalului național al ziarului l'Unita. Între alții vor concura **Nicolae Perța** și **Carol Raduly**, recenți campioni balcanici, **Csaba Dosa, Mihai Purice, Vasile Sărucan, Șerban Ciochină, Maria Lincă, Alina Gheorghiu.** Lotul de atleți români este condus de maestra emerită a sportului **Iolanda Balaș.**

Ieri a avut loc la Belgrad, într-un cadru festiv,

DESCHIDEREA OFICIALĂ A PRIMULUI CAMPIONAT AL LUMII LA NATAȚIE

● Astăzi, un joc decisiv pentru poloiștii români, cel cu Italia ● Se va reduce programul olimpic la înot? ● Holland și Demont față în față

BELGRAD, 31 (prin telefon, de la trimisul nostru).
Cu o zi înainte și chiar în preajma deschiderii oficiale a primului campionat mondial de natație, toată lumea lucrează de zor.

Într-una din ședințele sale de lucru, Biroul F.I.N.A. a luat o serie de măsuri de cea mai mare importanță. Una dintre acestea vizează excluderea definitivă din sînul Federației Internaționale, a Africii de Sud și Rhodeziei, măsură ce urmează a fi ratificată la primul congres. O altă decizie care a stîrnit multă rumoare a fost aceea privind programul probelor de înot la J.O. În cadrul conferinței de presă ținută joi seară, dr. Harold Henning (S.U.A.), actualul președinte al F.I.N.A., a anunțat că, în cazul cînd comisia tehnică a C.I.O. va face în continuare presiuni pentru reducerea programului olimpic, forul internațional de specialitate va trebui să cedeze în parte; mai precis, să elimine din program cursele de 200 m mixt bărbați și femei, chiar și ștafeta de 4×200 m liber.

AU FOST DESEMNAȚI ARBITRII PRIMELOR PARTIDE DE POLO

La bazinul Banjika, o adevărată bijuterie arhitectonică, echipele de polo joacă continuu. Antrenorul Anatol Grințescu, spre mîndria noastră, este curtat în permanență, foarte multe dintre participante dorind să facă patru reprize înaintea disputelor oficiale cu poloiștii români. Dintre toate ofertele, Grințescu a ales-o pe cea a Olandei. Nu a fost practic un joc ci, pe rînd, ambele formații au exersat diferite faze de joc în situații de superioritate și inferioritate numerică. Băieții noștri s-au mișcat ușor, au tras destul de bine la poartă, dovedind multă poftă de joc. Ei așteaptă cu încredere prima lor partidă — întîmplarea face ca ea să fie și decisivă pentru calificarea în turneul final — cu selecționata Italiei.

Prima veste din tabăra adversă: Marsini I acuză serioase dureri musculare și probabil că nu va lua parte la joc. Dacă vom ține cont că și formația României este lipsită de aportul lui Nastasiu și Răducanu, credem că „azzurrii" nu au de ce să fie prea întristați... După îndelungi parlamentări, au fost desemnați arbitrii primelor partide oficiale. Meciul România — Italia, cel mai important al zilei inaugurale (programat simbătă la ora 20, ora Bucureștiului) a fost încredințat vest-germanului Pohlman.

RICK DEMONT A ADUS LA BELGRAD MEDALIA SA DE AUR

Vineri dimineață, la Tașmajdan, antrenamente non-stop ale înotătorilor. L-am văzut cu această ocazie și pe Stephen Holland, noul copil minune al Australiei, care a uimit pe specialiști cu recordul său (15:37,8) pe distanța de 1500 m liber. Este blond, are 1,82 m, rîde tot timpul și arată ca un băiat de 19—20 de ani, deși mama sa, profesoară de educație fizică într-un sat de lîngă Brisbane, care-l urmărește tot timpul cu cronometrul în mînă pe marginea bazinului, declară că nu a împlinit decît 16.

Într-un colț al piscinei, așteptînd să-i vină rîndul pentru a intra în apă, o altă celebritate: Rick Demont, înotătorul nord-american a cărui descalificare (în urma controlului antidoping de la München) l-a privat de titlul olimpic în proba de 400 m liber. **„Am venit la Belgrad cu medalia în buzunar. Biroul F.I.N.A. m-a anunțat că, dacă nu o voi înapoia, îmi va refuza înscrierea la campionatele mondiale. M-am conformat",** a declarat el.

Vineri seară, într-un cadru grandios, a avut loc deschiderea oficială a competiției. În sunetele fanfarei, au defilat pe rînd, avînd în față cîte un marinar purtînd pe un uriaș delfin-mascotă numele țării respective, toate cele 48 de delegații. Au rostit alocuțiuni Kasim Husovici, președintele Comitetului de organizare, dr. Harold Henning, care i-a felicitat pe organizatori pentru eforturile depuse. În încheiere, Gemal Biedici, președintele Consiliului Executiv Federal al R.S.F. Iugoslavia, a anunțat: **„Permiteți-mi ca, în numele președintelui Iosip Broz Tito, să declar deschisă prima ediție a campionatelor mondiale de natație".**

Adrian VASILIU

LA C.E. DE CANOTAJ, DE LA MOSCOVA

4 ECHIPAJE ROMÂNEȘTI — ÎN SEMIFINALE

MOSCOVA, 31 (prin telefon). Cea de a doua zi a Campionatelor europene de canotaj masculin a fost destinată, după cum se știe, echipajelor care n-au reușit să obțină calificarea după primele curse ale competiției.

Din lotul României, patru echipaje au trebuit să evolueze din nou, încercînd să obțină, de această dată, dreptul de a concura în faza următoare a întrecerilor. Cum același lucru îl doreau, desigur, încă multe alte echipaje, băieții noștri au avut de făcut față unor adversari redutabili, care au aruncat în luptă toate resursele de care dispuneau. În aceste condiții, două dintre cele patru echipaje românești care au concurat în recalificările de vineri dimineață au fost nevoite să iasă din cursă. Este vorba de reprezentantul nostru în proba de schif simplu, Emil Budurisan (clasat pe locul V în recalificări) și de echipajul de 4+1 rame, format din Naumencu, Agh, Zagoni, Matei + Gh. Ovidiu, ocupantul locului IV.

Din fericire, celelalte două echipaje românești prezente în recalificări au reușit să-și cucerească dreptul de a evolua sîmbătă în semifinale. Primul dintre ele a fost acela format din **Ștefan Tudor, Petre Ceapura + Gheorghe Gheorghiu,** care a dominat categoric seria a II-a a recalificărilor din proba de 2+1. Echipajul român s-a clasat pe locul I, în 7:46,79, fiind urmat, în ordine, de ambarcațiunile Danemarcei — 7:48,67, Austriei — 7:57,61 și Greciei 8:16,30.

Celălalt echipaj calificat este cel din proba de 2 vîsle **(George Mereuță — Nicolae Popa),** clasat pe locul III cu timpul de 7:20,52, după U.R.S.S. (7:08,63) și Norvegia (7:11,05).

În urma acestor rezultate, România va fi prezentă la semifinalele de sîmbătă dimineață cu următoarele echipaje: 2 f.c., 2+1, 2 vîsle și 4 f.c.

TENIS DE MASĂ
DUBLU SUCCES AL ECHIPELOR R.P. CHINEZE

PEKIN, 31 (Agerpres). — Concursul pe echipe din cadrul turneului internațional de tenis de masă de la Pekin s-a încheiat cu victoria reprezentativelor **R.P. Chineze.**

În meciul decisiv al competiției masculine, jucătorii din **R.P. Chineză** au învins cu 5—0 formația **R.D. Vietnam,** iar în cel al turneului feminin, gazdele au întrecut cu 3—0 selecționata **Japoniei.**

În continuare, reprezentanții celor 70 de țări și regiuni din Asia, Africa și America Latină vor participa la probele individuale.

AZI, LA TOKIO,

FOREMAN — „KING" ROMAN

TOKIO, 31 (Agerpres). — Astă seară, la Tokio, campionul mondial de box la categoria grea, **George Foreman** (S.U.A.), își pune în joc titlul (pentru prima oară după victoria obținută la 22 ianuarie asupra lui Joe Frazier) în fața lui **Joe „King" Roman** (Porto Rico), șalanger nerecunoscut însă de W.B.C., una din organizațiile boxului profesionist. Pronosticurile sînt în totalitatea lor în favoarea lui Foreman, care se prezintă cu un plus de 10 kg față de Roman și cu avantajul unei alonje de 7 cm. În vîrstă de 24 de ani, Foreman a fost, după cum se știe, campion olimpic la Ciudad de Mexico. Adversarul său, în vîrstă de 26 de ani, deține un palmares destul de modest, dar acest lucru nu l-a împiedicat să declare că-l va învinge prin KO pe Foreman în repriza a 7-a sau a 8-a.

Mîine, într-o atmosferă sărbătorească, va începe la Praga

A 3-A EDIȚIE A SPARTACHIADEI DE VARĂ A ARMATELOR PRIETENE

PRAGA, 31 (prin telefon, de la trimisul nostru).
În dimineața zilei de vineri a sosit la Praga delegația sportivilor militari români care va participa la cea de-a 3-a ediție a Spartachiadei de vară a armatelor prietene. Pe aeroportul Ruzyne din capitala Cehoslovaciei, reprezentanților României li s-a făcut o primire călduroasă, prietenească din partea organizatorilor, reprezentați de ofițeri superiori, sportivi militari de frunte, ziariști. După ce sportivilor noștri, reprezentați de clubul Steaua li s-a urat bun venit și succes în competiția ce va începe săptămîna viitoare, cei peste 100 de sportivi români au urcat în autocare, care i-au transportat la locul de reședință din Praga, în cartierul Strachov, în imediata apropiere a giganticului stadion. Reprezentanții țării noastre sînt cazați într-un modern cămin studențesc, în aceeași clădire cu sportivii sovietici și somalezi. Dar șederea unei părți a delegației române la Praga va fi de scurtă durată, doar pînă la deschiderea festivă a Spartachiadei, după care unele loturi — mai puțin atleții — se vor deplasa în orașele unde se vor desfășura competițiile: gimnaștii la Banska Bistrica, handbaliștii la Bratislava, boxerii la Olomouc, trăgătorii la Plsen, înotătorii la Zilina și halterofilii la Trencin.

Festivitatea de deschidere este programată duminică, cu începere de la ora 14, pe imensul stadion Strachov. Pentru această festivitate deosebită gazdele au făcut pregătiri de mare amploare. De mai mulți ani a început renovarea și modernizarea stadionului care are o capacitate de 250 000 de locuri.

Cu prilejul festivității de deschidere își vor da concursul sportivi militari cehoslovaci în diferite exerciții acrobatice: aviație, parașutism, motociclism, navomodelism și altele. Momentul solemn al deschiderii va fi marcat de sosirea ștafetei, al cărui ultim schimb va fi purtat de campionul olimpic la tir Falta. El va rosti totodată jurămîntul Spartachiadei și va aprinde flacăra care va arde în tot timpul desfășurării întrecerilor.

Ion OCHSENFELD

ILIE NĂSTASE ÎNVINS LA FOREST HILLS!

NEW YORK, 31 (Agerpres). — Campionatele internaționale de tenis ale S.U.A. au continuat, la Forest Hills, cu primele partide din turul doi al probei de simplu bărbați. Iată rezultatele înregistrate: Laver (Australia) — Dominguez (Franța) 6—1, 6—3, 6—2; Rosewall (Australia) — McKinley (S.U.A.) 6—1, 6—3, 6—3; Newcombe (Australia) — Delaney (S.U.A.) 7—6, 6—3, 6—3; Drysdale (R.S.A.) — Philips Moore (Australia) 6—3, 6—3, 6—4; Alexander (Australia) — Taylor (Anglia) 3—6, 4—6, 6—4, 6—3, 7—5; Ramirez (Mexic) — Hrebec (Cehoslovacia) 6—3, 2—6, 3—6, 6—3, 6—4; Stone (Australia) Ray Moore (R.S.A.) 7—5, 6—1, 4—6, 7—6; Ismail el Shafei (Republica Arabă Egipt) — Crealy (Australia) 6—3, 7—5, 6—1; Simpson (Noua Zeelandă) — Lloyd (Anglia) **6—3,** 3—6, 6—3, 6—2; Borg (Suedia) — Chanfreu (Franța) 7—5, 2—6, 6—1, 6—4; **Ilie Năstase (România) — Pattison (Rhodesia) 7—6, 6—2, 3—6, 4—6, 3—5,** întrerupt din cauza întunericului. La reluare s-au jucat doar 2 ghemuri. Rezultat: **6—4** pentru Pattison!

A început și proba de simplu femei. Rezultate din primul tur: Billie Jean King (S.U.A.) — Michel (S.U.A.) 6—2, **6—3**; Evert (S.U.A.) — Fox (S.U.A.) **6—3, 6—3**; Goolagong (Australia) — Downs (S.U.A.) 6—1, 6—0; Court (Australia) — Pretorius (R.S.A.) 6—1, 6—2; Krosina (U.R.S.S.) — Newberry (S.U.A.) 6—2, 4—6, 6—4; Masthoff (R.F.G.) — Louis (S.U.A.) 6—4, 6—1; Wade (Anglia) — Coles (Anglia) 6—4, 7—6; Stove (Olanda) — Gourlay (Australia) **6—0, 6—4.**

VIITOARELE ADVERSARE ALE FORMAȚIILOR NOASTRE ÎN CUPELE EUROPENE

FIORENTINA, O ECHIPĂ APROAPE NOUĂ

„Sînt extrem de satisfăcut. Am văzut o Fiorentina strălucitoare, vivace, care a confirmat așteptările noastre atunci cînd am purces la reconstituirea echipei. După trei săptămîni de pregătire nu poți să nu fii mulțumit văzînd că echipa joacă atît de bine. Relativ la noii veniți, Speggiorin mi-a lăsat o impresie excelentă. Pot spune că s-a integrat perfect cu ceilalți jucători. Cît despre tineri, și ei au confirmat așteptările. De Sisti, în rol de mijlocaș, a fost la înălțimea renumelui său. Caracteristica echipei, se poate spune, stă în colaborarea foarte strînsă dintre toți jucătorii, ceea ce dă formației echilibrul indispensabil". Acestea au fost — reproduse din cotidianul italian **„Stadio"** — declarațiile președintelui clubului alb-violeților din Florența, ing. **Ugolini,** după un recent joc de pregătire al viitoarei adversare a **Universității Craiova** în Cupa U.E.F.A.

Declarația este deosebit de importantă și de semnificativă pentru că Fiorentina se prezintă acum cu o echipă aproape nouă. Într-adevăr, cedîndu-i pe **Clerici** și **Orlandini** (ambii la Napoli), pe **Nevio Scala** (la

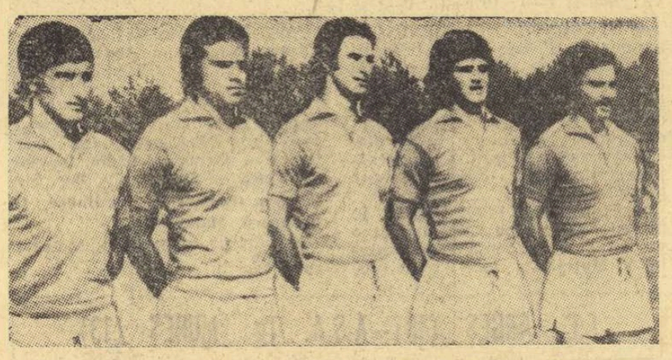

Acesta este atacul alb-violeților, pregătit de Radice: Caso, Merlo, Speggiorin, Antognoni, Saltutti.

Internazionale), pe **Sormani, Macchi, Perego** și **Longoni** (toți patru la Lanerossi Vicenza), Fiorentina a lichidat jumătate din formația sa. Ba mai mult, nici măcar antrenorul care a adus-o pe locul al patrulea în campionat și a propulsat-o, în felul acesta, în Cupa U.E.F.A., este vorba de suedezul **Liedholm** (cu o frumoasă carte de vizită și ca jucător, în Suedia și Italia), nu a mai rămas la Fiorentina. În locul lui a fost angajat **Luigi Radice,** cel ce a promovat pe Cessena în prima divizie peninsulară, antrenor specializat în aducerea în categorii superioare a formațiilor pe care le pregătește.

Pe ceea ce a mai rămas din vechea osatură a 11-lui din Florența, au fost altoiți **Beatrice** (venit de la Ternana), **Speggiorin** (de la Lanerossi Vicenza), **Guerini** (Brescia), **Della Martina** (Viareggio) și **Parlanti** (Veneția). În felul acesta echipa pentru noul campionat (care va începe la 7 octombrie) ar avea următoarea înfățișare: **Superchi — Galdiolo, Reggi, Beatrice, Brizi, De Sisti, Caso, Merlo, Speggiorin, Antognoni, Saltutti.** În orice caz ea va fi aliniată în apropiatele calificări din Cupa Italiei, ediția 1973—1974. Programul Fiorentinei: 2 septembrie la Verona, 9 septembrie la Florența cu Bari, 16 septembrie — liber, 23 septembrie, acasă, cu Perugia.

Calitatea pregătirii făcută pînă la 22 august la Massa Marittima, rezultatele meciurilor-școală efectuate, și, mai ales, modul în care s-a mișcat echipa, fac din Fiorentina o candidată la unul din primele locuri ale campionatului, elementul principal al schimbării concepției fiind atît proaspătul antrenor, **Radice,** adeptul unui joc în continuă mișcare, bazat pe o condiție de joc perfectă, dar și noul atacant central, **Speggiorin** (probabil că nu degeaba au fost de acord conducătorii echipei din Florența să cedeze patru jucători pentru el, Vicenzei...), element foarte practic, mobil, cu șut puternic și precis.

În meci amical

FINLANDA — SUEDIA 1-2 (1-0)

Pe stadionul olimpic din Helsinki s-a disputat întîlnirea amicală de fotbal dintre selecționatele **Finlandei** și **Suediei.** După ce la pauză scorul a fost favorabil cu 1—0 gazdelor, în final fotbaliștii suedezi au terminat învingători cu 2—1.

PROGRAMUL OLIMPIC

Deși mai sînt 3 ani pînă la Jocurile Olimpice, lumea sportivă internațională este de pe acum frămîntată de înfățișarea viitoare a programului olimpic. Tensiunea este sporită de imprejurarea apropiatului Congres olimpic de la Varna și mai ales a sesiunii Comitetului Internațional Olimpic care va urma, tot pe litoralul bulgar. Se așteaptă de la aceste două importante reuniuni precizări în privința configurației programului.

Teama de așa-numitul „gigantism", ca și dorința de frînare a tendințelor de expansiune ale unor federații internaționale provoacă mereu înarjorări membrilor C.I.O., ceea ce justifică și înființarea unei comisii speciale pentru studierea programului olimpic.

Sarcina acestei comisii nu e deloc ușoară, pentru că ea trebuie să răspundă unei întrebări fundamentale: ce determină prezența unei discipline sportive în programul olimpic? Universalitatea, popularitatea, tradițiile? În plus, se pune problema numărului mereu crescînd de participanți. În fața atîtor întrebări, comisiei nu-i rămîne decît să facă propuneri de compromis, care să nu lezeze prea grav federațiile internaționale cu sporturi consacrate în programul olimpic.

În acest sens, sînt interesante ultimele decizii (și motivările lor) luate de Comisia executivă a C.I.O. și publicate în numărul recent al publicației oficiale „Revue Olympique" de la Lausanne. Procesul-verbal al Comisiei executive conține un comunicat dedicat apelurilor prezentate de federațiile internaționale. Iată rezumatul hotărîrilor adoptate:

TIR CU ARCUL. Se reduce de la 3 la 2 numărul concurenților la fiecare probă. HOCHEI PE IARBĂ. Se reduce de la 16 la 12 numărul echipelor participante la J.O. Cererea de a se introduce hocheiul pe iarbă feminin va fi studiată pentru ediția 1980. CICLISM. Se confirmă decizia de a suprima proba de tandem și de a reduce numărul de concurenți de la doi la unul în proba de viteză pentru ediția de la Montreal. CAIAC-CANOE. Probele de canoe-slalom nu vor fi înscrise (la cererea organizatorilor) în programul de la Montreal. TIR. Se confirmă suprimarea probei de armă la 300 m din programul Jocurilor. FOTBAL. Se acceptă ca la turneul final de la Montreal să participe 16 echipe, iar FIFA acceptă ca numărul jucătorilor din fiecare lot să fie redus de la 19 la 17. De asemenea, FIFA va exclude de la Jocuri pe fotbaliștii care au participat la campionatul mondial. NATAȚIE. Se reduce numărul concurenților unei țări, pe ansamblul probelor, de la 38 la 33 la bărbați și de la 35 la 30 la femei. La fiecare probă se pot înscrie: un concurent de țară și maximum 3, cei 2 concurenți suplimentari fiind obligați să realizeze normele de calificare ale FINA; se recomandă suprimarea a 3 probe din programul de la Montreal și reducerea numărului excesiv de oficiali. ATLETISM. Se pot înscrie: un concurent de țară și maximum 3, cei 2 concurenți suplimentari fiind obligați să realizeze normele de calificare ale IAAF; se menține proba de marș pe 20 km numai pentru programul de la Montreal. SCRIMĂ. Se reduce de la 3 la 2 numărul concurenților în probele individuale. GIMNASTICĂ. Se recomandă: 12 echipe masculine și 12 echipe feminine, cuprinzînd fiecare cîte 6 gimnaști și o rezervă; 3 înscrieri de țară în probele individuale compuse pentru bărbați și femei; 2 înscrieri de țară în probele individuale pe aparate pentru bărbați și femei.

Iată, deci, hotărîrile, în toată nuditatea lor, ceea ce nu înseamnă însă că liniștea a fost instaurată în sînul federațiilor internaționale, avide mereu de un loc preponderent în programul olimpic. În primele zile ale lunii octombrie, la Varna, precizările vor fi desigur necesare.

Victor BĂNCIULESCU

Comentariul săptămînii

din Presa Străină

PLEDOARIE PENTRU GIMNASTICĂ

START

Ne mai despart puține zile de începerea Congresului olimpic de la Varna, una dintre cele mai importante manifestații ale sportului mondial. Revista bulgară „START" a adresat o serie de întrebări, legate de soarta viitoarelor Olimpiade, unor personalități ale sportului. Iată răspunsul lui Arthur Gander, președintele Federației internaționale de gimnastică:

„La Congresul de la Varna, atît eu, cît și alți președinți de federații internaționale, ne așteptăm la unele reforme în cadrul mișcării olimpice. Sîntem pentru excluderea unor sporturi. Nu pot fi însă de acord cu unele idei care tind să diminueze rolul olimpic al gimnasticii. Propunerile trebuie analizate cu grijă și soluțiile bine documentate.

Gimnastica este unul dintre cele mai grele, mai frumoase și mai folositoare sporturi. De aceea, trebuie cruțată, nu numai de dragul autorității pe care și-a cîștigat-o în lume. Trebuie să amintesc că, la München, gimnastica a fost unul din sporturile care a atras un număr record de spectatori. Puține au fost probele în care medaliile s-au obținut cu atîta greutate. Puține sînt și sporturile care solicită o pregătire calificată atît de intensivă și îndelungată. Argumentele în folosul gimnasticii sînt solide și numeroase. Cel puțin aceasta este părerea specialiștilor în acest sport.

Personal, cred că în locul propunerii de a se limita programul probelor de gimnastică, ar fi mai bine să se includă în programul olimpic acea frumoasă și foarte populară ramură de sport: gimnastica artistică. Participanților la Congres li se vor face demonstrații în care gimnastele bulgare vor putea convinge, cu măiestria lor, de justețea acestui punct de vedere. Nu știu cînd va deveni gimnastica artistică sport olimpic, dar cred cu fervoare în realizarea acestei idei".

SCRIMERII DIN SAT

Cunoscutul săptămînal de sport vest-german „Sport Illustrierte" publică, într-unul din ultimele numere, un interesant articol despre scrimă, dezvăluind în mare măsură sursa neașteptatelor succese pe care scrima din această țară le-a înregistrat la campionatele mondiale de la Göteborg, succese care au avut darul să atragă atenția specialiștilor asupra unei școli de scrimă puțin cunoscută pînă la acea oră.

Iată cel mai semnificativ citat din articolul respectiv:

„Zadarnic am căutat rețeta succeselor în cadrul marilor cluburi, posedînd cei mai buni antrenori și aparatura cea mai modernă. Rețeta pentru atingerea succeselor a fost găsită într-un sat. Este vorba despre micul club de scrimă F. C. Tauberbischofsheim, în cadrul căruia, de ani de zile, antrenorul Beck susține o activitate asiduă, de școlarizare a talentelor, începînd cu grupe de virstă în care sînt incluși scrimeri de 3 pînă la 6 ani".

Sport Illustrierte

Nu este de mirare, în acest context, că articolul citat susține — pe bună dreptate — că reprezentativa de scrimă a R. F. Germania a fost cea mai tînără la ultima ediție a campionatelor lumii. Media de virstă a garniturii de floretă, care a izbutit dobîndirea medaliei de argint, a fost de numai 21,5 ani, trei dintre componenții ei (Bach, Behr și Hein) fiind crescuți la școala antrenorului Beck.

● TELEX ● TELEX ● TELEX ● TELEX ● TELEX ● TELEX ●

În cadrul campionatului de planorism al Ungariei, la care participă ca invitați și doi concurenți români, s-au disputat patru manșe (trei triunghiuri de 131,118 și 213 km și o probă „americană"). Triunghiul de 118 km a fost cîștigat de bucureșteanul **Valentin Romașcu,** urmat de coechipierul său **Mihai Bindea.** În clasamentul general (din 32 de concurenți), cei doi sportivi români ocupă locurile 10 și respectiv 15.

■

În cadrul unui concurs de atletism desfășurat la Berlin, au fost înregistrate o serie de rezultate valoroase. Astfel, sprinterul Siegfried Schenke (R.D. Germană) a egalat recordul european în proba de 100 m plat, fiind cronometrat în 10,0. În proba masculină de ștafetă 4x100 m, echipa R.D. Germane a stabilit cea mai bună performanță mondială a sezonului, cu timpul de 38,8. Hartmut Briesenick a cîștigat proba de aruncare a greutății cu 21,21 m — cel mai bun rezultat obținut în acest an în Europa.

■

Etapa a 7-a a Turului ciclist al Slovaciei, desfășurată în împrejurimile orașului Banska Bystrica, a fost cîștigată de rutierul cehoslovac M. Sikora, cronometrat pe distanța de 77,500 km cu timpul de 1h 53:47. În clasamentul general individual continuă să conducă V. Moravec (Cehoslovacia). Primul clasat dintre concurenții străini este polonezul Kaczmarek, care se află pe locul 9.

■

La Bratislava se desfășoară în prezent o competiție internațională de tenis de masă, la care, alături de cei mai buni jucători cehoslovaci, participă și sportivi de valoare din Ungaria. În sferturile de finală ale turneului individual masculin, sportivul maghiar Klampar l-a învins cu 3—2 pe cehoslovacul Dvorjaczek, iar Gergely (Ungaria) a dispus cu 3—0 de Kunc (Cehoslovacia). Alte rezultate: dublu mixt: Jonyer, Magos (Ungaria) — Kunc, Szmidova (Cehoslovacia) 3—1; Gergely, Kishazi (Ungaria) — Dvorjaczek, Karlikova (Cehoslovacia) 3—1; dublu bărbați: Jonyer, Klampar (Ungaria) — Timar, Papp (Ungaria) 3—0.

■

Turneul de tenis de la Katowice a programat partidele din cadrul sferturilor de finală ale probelor de simplu. Iată rezultatele înregistrate: masculin: Kukal (Cehoslovacia) — Fibak (Polonia) 5—7, 10—8, 6—2, 6—4; Egorov (URSS) — Niedzwedski (Polonia) 1—6, 6—1, 6—1, 6—1; Nowicki (Polonia) — Dombrowski (Polonia) 6—0, 6—3, 6—2; Bedan (Cehoslovacia) — Rybarczik (Polonia) 1—6, 3—6, 6—3, 6—2, 6—4; feminin: Kijeluhova (Cehoslovacia) — Wlohowicz (Polonia) 8—6, 2—6, 6—3; **Weczorek (Polonia) — Trifu (România) 6—3, 6—2;** Gramturova (URSS) — Hiblerova (Cehoslovacia) 6—2, 7—5.

■

Campionatele mondiale de yachting (clasa „Tempest") au continuat la Neapole cu disputarea celei de-a treia regate, în care victoria a revenit sportivilor sovietici Valentin Mankin și Nikolai Akimenko. Pe locul secund s-au clasat australienii Spies și Garret. În urma acestei victorii, Mankin și Akimenko au trecut pe primul loc al clasamentului. Ei totalizează 6 puncte, fiind urmați de echipajul italian Milone — Mottola.

Redacția și administrația: București, str. Vasile Conta nr. 16; telefoane: centrală 11.10.05, secția corespondenți 11.51.09, interurban 72 și 286; telex: sportrom buc. 180. Tiparul „I. P. „Informația", București 40.368

Biblioteca municipală Tîrgu-Mureș

PROLETARI DIN TOATE ȚĂRILE, UNIȚI-VĂ!

Sportul

ZIAR AL CONSILIULUI NAȚIONAL PENTRU EDUCAȚIE FIZICĂ ȘI SPORT

ANUL XXIX — Nr. 7521 | 4 PAGINI 30 BANI | Duminică 2 septembrie 1973

VIZITA TOVARĂȘULUI NICOLAE CEAUȘESCU ÎN REPUBLICA CUBA

● În prezența înalților oaspeți români, a fost inaugurată în localitatea Pueblo de Alquizar „Școala Republica Socialistă România" ● Solemnitatea decorării tovarășului Osvaldo Dorticos Torrado ● Recepție în onoarea conducătorilor de partid și de stat cubanezi ● Întîlnire cu diplomații și cetățenii români aflați în Cuba

După înapoierea la Havana din provincia Oriente, în cursul dupăamiezii de vineri, tovarășul Nicolae Ceaușescu și tovarășa Elena Ceaușescu, însoțiți de tovarășul Fidel Castro și de alți conducători de partid și de stat cubanezi, au sosit la bordul unui elicopter în localitatea Pueblo de Alquizar, aflată în regiunea Ariguanabu, la o distanță de 30 km de capitala Cubei.

Aici, în peisajul luxuriant al pămîntului cuban, a fost durată construcția modernă a unei școli-internat în care vor învăța elevi din această regiune a Cubei, precum și din regiunile învecinate, Mariano și Ariqua. Școala, prin însăși structura construcției sale și loturile de pămînt ce-i sînt alocate, și-a propus să asigure un proces de învățămînt strîns legat de sarcinile imediate ale producției, să sădească deopotrivă în rîndul tineretului pasiunea pentru studiu și munca pămîntului.

La sosirea oaspeților, sute de elevi aflați în fața școlii aclamă îndelung, fluturînd steguțe românești și cubaneze, eșarfe tricolore. Pe frontispiciul clădirii elevii au înscris urări de bun venit adresate solilor poporului român, pentru prietenia frățească între Cuba și România.

Are loc o scurtă vizită în sălile de curs, laboratoare, dormitoare, unde oaspeții se întrețin cu cadre didactice, cu elevi, se fotografiază în mijlocul lor.

În curtea școlii are loc apoi un mare miting la care participă toți elevii și cadrele didactice, părinții copiilor, invitați din localitate și împrejurimi.

În aplauzele entuziaste ale celor prezenți, directoarea școlii, tînăra profesoară Gilda Glenda Azoy, anunță hotărîrea de a se atribui școlii numele de „Școala Republica Socialistă România".

„Este o mare cinoare pentru noi — subliniază ea — să inaugurăm astăzi noua școală ce va purta un nume scump și drag nouă tuturor — acela al Republicii Socialiste România. Această bucurie este cu atît mai mare cu cît inaugurarea ei are loc în prezența delegației la nivel înalt a României socialiste, avînd în frunte pe conducătorul încercat al acestei țări, tovarășul Nicolae Ceaușescu, secretarul general al Partidului Comunist Român".

Iau apoi cuvîntul tovarășii Fidel Castro și Nicolae Ceaușescu.

Cuvîntările celor doi conducători de partid și de stat sînt îndelung aplaudate, se aclamă pentru prietenia româno-cubaneză, sînt scandate numele celor două țări socialiste frățești, ale conducătorilor lor. Tovarășa Elena Ceaușescu îmbrățișează la despărțire pe tînăra directoare.

★

Vineri seara, într-un cadru solemn, tovarășul Nicolae Ceaușescu a înmînat, la sediul Ambasadei române din Havana, Ordinul „Steaua Republicii Socialiste România" clasa I tovarășului dr. Osvaldo Dorticos Torrado, președintele Republicii Cuba.

La solemnitate au luat parte tovarășii Fidel Castro Ruz, prim-secretar al C.C. al P.C. din Cuba, prim-ministru al Guvernului Revoluționar, Ramiro Valdez, Sergio del Valle, membri ai Biroului Politic al C.C. al P.C. din Cuba, Flavio Bravo, Carlos Rafael Rodriguez, Pedro Miret Prieto, vicepprim-miniștri ai Guvernului Revoluționar, și alte persoane oficiale.

★

Vineri seara, tovarășul Nicolae Ceaușescu, secretar general al Partidului Comunist Român, președintele Consiliului de Stat al Republicii Socialiste România și tovarășa Elena Ceaușescu au oferit o recepție în onoarea conducătorilor de partid și de stat ai Republicii Cuba.

La recepție au participat tovarășii Fidel Castro, Osvaldo Dorticos Torrado, precum și alți conducători de partid și de stat cubanezi.

Au fost de față membrii delegației de partid și guvernamentale române.

Au participat, de asemenea, personalități marcante ale vieții politice, culturale și științifice din Havana, conducătorii unor instituții centrale și organizații obștești, precum și șefii misiunilor diplomatice acreditați în Cuba.

Recepția s-a desfășurat într-o atmosferă tovărășească, de caldă prietenie.

★

Vineri seara, tovarășul Nicolae Ceaușescu, secretar general al Partidului Comunist Român, președintele Consiliului de Stat, și tovarășa Elena Ceaușescu s-au întîlnit în saloanele Ambasadei Republicii Socialiste România la Havana cu diplomații și cetățenii români care își desfășoară activitatea în Cuba. Tovarășul Nicolae Ceaușescu s-a întreținut cordial cu cei prezenți, recomandîndu-le să-și intensifice eforturile pentru realizarea în condiții cît mai bune a sarcinilor ce le-au fost încredințate, pentru strîngerea și dezvoltarea legăturilor de prietenie și colaborare dintre România și Cuba.

AL XIX-LEA START ÎN „TURUL ROMÂNIEI"

O VERITABILĂ SĂRBĂTOARE SPORTIVĂ 60 DE RUTIERI DIN 4 ȚĂRI ÎN PRIMA ZI — DOUĂ ETAPE

Trei dintre cei cinci componenți ai reprezentativei Iugoslaviei pozînd înaintea startului în „Turul României".

DRUM BUN, DRAGI CICLIȘTI!

Ciclismul românesc trăiește astăzi unul dintre momentele sale fericite. Se repune, din nou, în mișcare caravana „Turul României". La aproape 40 de ani de la înființare, este programat cel de al 19-lea înconjur al țării pe biciclete. Competiția este, dincolo de aspectul ei pur de performanță, o veritabilă sărbătoare a sportului nostru. În toate orașele în care caravana face popas — ca și în cele prin care doar va trece — se organizează numeroase manifestații sportive de masă, tururi cicliste județene, întreceri pionierești. „Turul României" străbate 1 263 km, aduce în pragul casei oamenilor un spectacol sportiv palpitant, le trezește interesul pentru un sport care s-a afirmat în lume pentru spectaculozitatea sa, pentru calitățile pe care le șlefuiește : curaj, îndeminare, dirzenie.

Plutonul celor 60 de rutieri numără în rîndurile sale cicliști afirmați în activitatea competițională, participanți la Jocurile Olimpice și la campionatele mondiale, la marile curse rutiere „Tour de l'Avenir" și „Cursa Păcii". Ei vor trebui să facă din nou dovada măiestriei, să lupte pentru creșterea mediilor orare, pentru ridicarea nivelului spectacular. Mai sînt însă și foarte mulți tineri, alergători ce au așteptat un astfel de prilej pentru a forța intrarea în rîndurile consacraților. Evoluția lor — pe care o așteptăm plină de inițiative, de combativitate și curaj — poate contribui la reușita acestui tur ciclist. Este necesar să se releve toată frumusețea ciclismului, pentru că „Turul României" este și o eficientă propagandă pentru sport, pentru cel cu pedale, în special.

În cele 8 zile, sute și mii de oameni din cele 11 județe prin care trece caravana vor privi trecerea plutonului, lupta pentru întîietate. Mulți dintre ei vor fi tineri și, nutrim speranța, se vor îndrăgosti de disciplina care i-a dat lumii pe Fausto Coppi, Gino Bartali, Jacques Anquetil și Eddy Merckx, iar nouă pe Marin Niculescu, Ion Cosma și Gabriel Moiceanu. Ciclismul nostru are nevoie de o puternică bază de mase și „Turul României" poate să-i favorizeze răspîndirea.

Caravana „Turului României" pornește astăzi la drum. Îi urăm din toată inima să cucerească inimile spectatorilor printr-o evoluție la nivel înalt a rutierilor, să se bucure de vreme bună și de entuziasmul spectatorilor, să reafirme plenar frumusețea unui sport care a păsit în cel de-al XI-lea deceniu de existență. Tuturor rutierilor le urăm succes deplin în greaua, dar atît de frumoasa întrecere în care pornesc astăzi!

SPORTUL

CE TREBUIE SĂ ȘTIM DESPRE PRIMA ETAPĂ

● Cea de a XIX-a ediție a „Turului României" debutează, aidoma tuturor marilor întreceri de lung kilometraj, cu o minietapă contratimp individual. Rutierii au de parcurs 5,6 km. Primului clasat i se va acorda „tricoul galben". Rațiunea ei este aceea de a prezenta spectatorilor rutierii și de a da plutonului, încă înainte de a se pune caravana în mișcare, un „șef".

● Startul se dă din 30 în 30 de secunde. În această etapă nu se acordă bonificații primilor trei clasați. Pe baza timpilor realizați se alcătuiesc primele clasamente : individual și pe echipe.

● Traseul pe care îl vor străbate rutierii este situat în cartierul Balta Albă — Titan și înscris pe bulevardele Liviu Rebreanu și Leontin Sălăjan. Startul : începînd de la ora 9.

● Spectatorii nu au voie să-i ajute în nici un fel pe cicliști. Chiar dacă au spart sau au avut o defecțiune mecanică, cicliștii trebuie să-și rezolve singuri (sau cu ajutorul antrenorilor și mecanicilor) problemele de ordin tehnic. Este interzisă traversarea străzii în momentul evoluției rutierilor, aruncarea cu apă (chiar dacă alergătorii solicită aceasta), împingerea cicliștilor etc.

● Startul se dă de pe str. Liviu Rebreanu (din apropierea bd. Ion Șulea), sosirea rutierilor fiind înregistrată pe bd. Leontin Sălăjan (în apropiere de complexul comercial situat pe bd. Baba Novac).

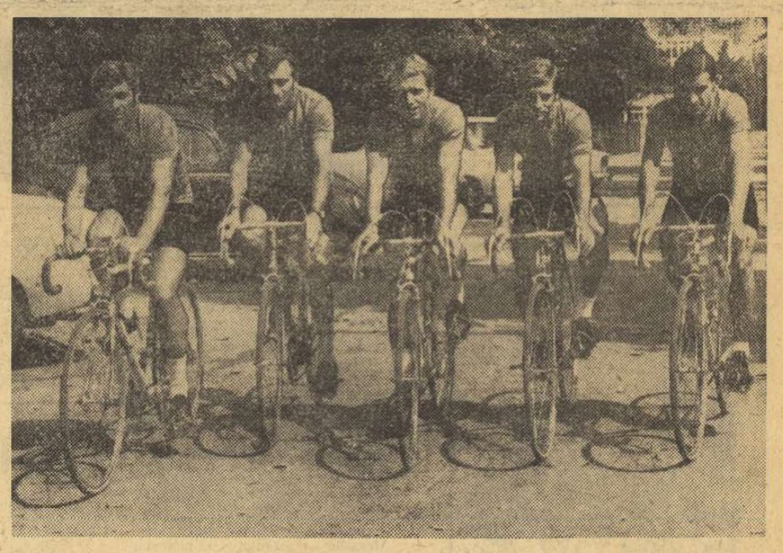

Echipa Bulgariei a făcut ieri dimineață o recunoaștere a traseului primei etape. Prilejul n-a scăpat fotoreporterului nostru Dragoș Neagu.

NUMERELE DE CONCURS ALE PARTICIPANȚILOR LA „TURUL ROMÂNIEI"

Pentru a-i putea recunoaște cu mai multă ușurință pe rutierii participanți la cea de a XIX-a ediție a „Turului României" publicăm lista tuturor rutierilor și numerele lor de concurs :

1. Radii Radilov; 2. Dimităr Opalcenov ; 3. Gheorghi Gheorghiev ; 4. Gheorghi Dimitrov ; 5. Koliu Vasiliev (BULGARIA)

11. Petar Tomasic ; 12. Milenko Jancic ; 13. Pai Cigler ; 14. Radislav Blagoevic ; 15. Miroslav Bocanin (IUGOSLAVIA) ;

16. Renato Cangini ; 17. Rinaldo Camilletti ; 18. Mario Faustini ; 19. Franco Mascelli; 20. Diego Cendroni (ITALIA) ;

21. Vasile Teodor ; 22. Vasile Selejan ; 23. Nicolae David ; 24. Ion Cernea ; 25. Nicolae Andronache (ROMÂNIA).

26. Costel Cîrje ; 27. Eugen Dulgheru ; 28. Valentin Hoța ; 29. Mihai Hrisoveni; 30. Constantin Tănase (ROMÂNIA-TINERET) ;

31. Viorel Murineanu ; 32. Mircea Ramașcanu ; 33. Valentin Ilie ; 34. Georgiu Hianu ; 35. Nicolae Voican (DINAMO BUCUREȘTI) ;

36. Vasile Pascale ; 37. Ștefan Ene; 38. Nicolae Gavrilă; 39. George Negoescu ; 40. Marian Ferfelea (STEAUA) ;

41. Ion Cojocaru ; 42. Mircea Rîndașu ; 43. Alexandru Zaroschi ; 44. Iulian Constantin ; 45. Constantin Cîrstea (METALUL PLOPENI) ;

46. Constantin Ciocan ; 47. Petre Drăgan ; 48. Teodor Drăgan ; 49. Ștefan Popescu ; 50. Cristian Gheorghe (VOINȚA BUCUREȘTI).

51. Eugen Imbuzan ; 52. Tiberiu Kovacs; 53. Gavril Marton; 54. Andrei Kerestesz ; 55. Gheorghe Căpraru (C.S.M. CLUJ) ;

56. Mircea Bădilă ; 57. Vasile Budea ; 58. Tiberiu Toro ; 59. Costel Vizitiu ; 60. Nicolae Frunză (CIBO BRAȘOV) ;

61. Vasile Burlacu ; 62. Constantin Gonțea; 63. Francisc Gera; 64. Petre Dolofan ; 65. Arpad Györffi (OLIMPIA BUCUREȘTI).

AZI ȘI MÎINE

Prima etapă se dispută astăzi dimineață, începînd de la ora 9, în cartierul Balta Albă — Titan din Capitală. Este o etapă de contratimp individual.

ETAPA A II-A (DUMINICA)

București — Brașov — Poiana Brașov, 172 km. Start la ora 12,20 din Piața Scinteii, sosirea pe stadionul atletic din Poiana Brașov, în jurul orei 17. Orarul cursei :

Otopeni	12,29
Săftica	12,42
Ciolpani	12,59
Potigrafu	13,07
Bărcănești	13,23
Ploiești	13,35
Băicoi	14,08
Bănești	14,20
Comarnic	14,48
Posada	15,02
Sinaia	15,17
Bușteni	15,32
Azuga	15,47
Predeal	16,02
Timișul de Sus	16,08
Timișul de Jos	16,16
Dîrste	16,24
Brașov	16,31
Poiana Brașov	17,05

Puncte de sprint : Ploiești și Sinaia. Puncte de cățărare : Posada și Poiana Brașov.

ETAPA A TREIA (LUNI)

Brașov — Tg. Mureș, 170 km. Start la ora 12,20 din fața Casei Armatei, sosirea în Piața Trandafirilor din Tg. Mureș în jurul orei 17. Orarul cursei :

Feldioara	12,55
Rotbav	13,00
Măeruș	13,12
Fîntîna Albă	13,30
Hoghiz	13,52
Rupea	14,03
Fișer	14,16
Bunești	14,30
Mihai Viteazul	14,43
Vînători	15,05
Albești	15,12
Sighișoara	15,23
Hetiur	15,44
Nadeș	15,51
Tigmandru	15,58
Chendu	16,09
Bălăușeri	16,18
Acățari	16,44
Tg. Mureș	17,00

Puncte de sprint : Rupea și Sighișoara. Puncte de cățărare : Măeruș — Fîntîna Albă, Bălăușeri și Acățari.

ASTĂZI, ÎN DIVIZIA A, LA FOTBAL

O ETAPĂ CU MAI MULTE DERBY-URI

PROGRAMUL COMPLET AL ETAPEI A V-a

F. C. ARGEȘ	— A.S.A. TG. MUREȘ
POLITEHNICA IAȘI	— POLITEHNICA TIMIȘOARA
„U" CLUJ	— UNIVERSITATEA CRAIOVA
F.C. CONSTANȚA	— STEAGUL ROȘU
C.S.M. REȘIȚA	— PETROLUL
S. C. BACAU	— C.F.R. CLUJ
U.T.A. ARAD	— JIUL
STEAUA	— RAPID (stadion „23 August", ora 16).
DINAMO	— SPORTUL STUDENȚESC (stadion „23 August", ora 17,45).

Toate partidele din provincie încep la ora 16.

Un aspect din meciul Dinamo-Sportul studențesc (3—3) disputat în primăvară : duel între Moldoveanu și Dobrău.

Foto : N. DRAGOȘ

...Astăzi, prima etapă din luna în care ne-am pus multe speranțe. Astăzi, a cincea etapă de campionat, rundă cu multe semne de întrebare și interes. Pentru că această primă etapă de septembrie are multe derbyuri... și atîtea partide strînse. Astăzi...

...VESNICELE DERBY-URI INTER-BUCUREȘTENE polarizează atenția generală, indiferent de poziția în clasament și forma de moment. Uvertura cuplajului bucureștean va fi semnată de o formație care nu vrea să alunece chiar spre ultimele locuri, Steaua, și alta — Rapid — care, joi a reușit o execelentă repriză secundă în fața unui adversar de calibru (Lokomotiv Moscova). E greu de spus cine va cîștiga sau dacă se va înregistra iar remiză, ca în meciurile campionatului trecut. Vrem să credem, însă, că va fi un spectacol adevărat. Așa cum dorim să fie și meciul vedetă, această nouă rivalitate bucureșteană născută între Dinamo și formația studenților.

...DERBY-URILE STUDENȚEȘTI. Cel mai important se dispută la Cluj, unde „șepcile roșii", în vizibilă revenire de formă, au de stopat marile ambiții ale studenților craioveni, echipă de forță și contraatacuri irezistibile în deplasare, echipă care a cîștigat în campionatul trecut și la Cluj. Celălalt colocviu studențesc al zilei, în **Dealul Copoului.** Participă cele două Politehnici ale primei scene. Prima șansă o au ieșenii, care, duminică, au rezistat 87 de minute la Craiova. Dar timișorenii, care au reușit în mijlocul săptămînii un 2—2 la Buzău, firește, în joc amical, au iluziile lor legate mai ales de întărirea defensivei...

...DERBY-URILE ULTIMELOR CLASATE. Ca un făcut, ultimele patru clasate se întîlnesc între ele. La Arad, **U.T.A.**, după înfrîngerea de duminică în fața campionilor nu vrea să înregistreze al doilea insucces consecutiv pe teren propriu. Dar **Jiul**, singura echipă fără nici o victorie la activ, echipa cu șansa a doua, nu vrea nici ea să uite că anul trecut a cîștigat la scor (4—2) la Arad și tocmai de aceea meciul se anunță dîrz. Iar la Bacău, marile decepții ale începutului de campionat, **Sport club** și **C.F.R. Cluj** vor încerca să demonstreze (în primul rînd lor înșeși!) că eclipsa s-a sfîrșit. Cine va reuși oare ?!...

...PARTIDELE GAZDELOR ?... Prin prisma ultimelor rezultate din acest campionat, **piteștenii, reșițenii și constănțenii** pornesc favoriți în jocurile de astăzi. Chiar dacă atît **A.S.A., Petrolul și Steagul roșu** pot aminti de duelurile directe din campionatul trecut și de unele atuuri morale. Fotbalul este însă... fotbal, și n-ar fi exclus ca tocmai în această primă duminică de septembrie să înregistrăm marea revenire a oaspeților... **(M.M.I.)**

Agenda ACTIVITĂȚII SPORTIVE DE MASĂ

O NOUĂ ASOCIAȚIE SPORTIVĂ LA PITEȘTI

De curînd, la centrul teritorial de calcul electronic din Pitești, a luat ființă o nouă asociație sportivă care numără 216 membri, în majoritate tineri absolvenți ai unor institute superioare de specialitate. Președintele asociației, **Dan Dumitrescu** și secretarul **Remus Popescu** (ambii, foști sportivi de performanță), au procedat la amenajarea unui teren de tenis suprapus cu unul de volei. Activitatea se desfășoară la 4 ramuri sportive, (tenis de cîmp și de masă, volei și turism), pînă în momentul de față organizîndu-se, deja, un campionat al asociației la tenis de masă, cu 45 de salariați, și un altul, la tenis de cîmp, cu 32 de participanți.

Alexandru MOMETE — coresp

„CUPA FORESTIERULUI" — 1973

În scopul angrenării unui număr cît mai mare de cetățeni în practicarea sportului, **Consiliul județean al sindicatelor,** în colaborare cu C.J.E.F.S. Mureș, a organizat, în cinstea zilei forestierului (2 septembrie), un reușit concurs poli-sportiv, dotat cu **„Cupa forestierului".** La întreceri au participat peste 100 de salariați din întreprinderile **U.F.E.T. Sovata** și **I.P.L. Tg. Mureș.** Iată rezultatele : fotbal : U.F.E.T. Sovata — I.P.L. Tg. Mureș. 3—1 ; handbal: U.F.E.T. — I.P.L. 4—14 ; volei : U.F.E.T. — I.P.L. 2—0 ; popice : U.F.E.T. — I.P.L. 798—745 ; șah: U.F.E.T. — I.P.L. 1—3 ; tenis de masă : U.F.E.T. — I.P.L. 0—5.

A. FEKETE — coresp.

MINERII DIN POIANA RUSCĂ ÎN ÎNTRECERE

Sub egida comitetului de sindicat și a comitetului U.T.C. ale Întreprinderii miniere Hunedoara, lucrătorii exploatărilor **Teliuc** și **Ghelar** și preparatorii **uzinei Teliuc**

(Continuare în pag. a 3-a)

DUPĂ PATRU ANI DE LA ÎNFIINȚARE

FACULTATEA DE EDUCAȚIE FIZICĂ DIN GALAȚI S-A INTEGRAT ORGANIC ÎN CIRCUITUL CERINȚELOR ACTUALE ȘI DE PERSPECTIVĂ

Înființată în anul universitar 1969—1970, Facultatea de educație fizică din bătrînul oraș dunărean se prezintă astăzi cu realizări dintre cele mai semnificative, realizări ce demonstrează cu prisosință preocuparea permanentă a conducerii acestei unități de învățămînt pentru ridicarea pe trepte superioare a sarcinilor ce-i revin. O confirmă, de altfel, și cuvintele de laudă la adresa celor 40 de absolvenți care au format prima promoție (1972) și care s-au integrat rapid și cu rezultate excelente în procesul de instruire a tineretului școlar.

Desigur, drumul parcurs în cei patru ani nu a fost ușor. S-a plecat de la foarte puțin, desfășurîndu-se o asiduă muncă de pionierat. A existat, însă, încă de la început PASIUNE, a existat la fiecare cadru didactic dorința de a contribui din plin la formarea viitorilor profesori, a existat o atmosferă de entuziasm — atuuri care au constituit și constituie cheia tuturor succeselor. Bucurîndu-se de sprijinul Biroului Comitetului județean de partid, precum și al celorlalte organe, tînărul colectiv al facultății a început să desfășoare o activitate migăloasă de formare a dascălilor pentru sport.

Cine vizitează astăzi „cartierul general" al facultății va rămîne desigur surprins de complexitatea bazelor sportive durate aici într-un timp record, va fi plăcut impresionat de nivelul ridicat al orelor de curs și al celor practice.

BAZA MATERIALĂ

Datorită muncii entuziaste depuse de studenții și cadrele didactice și cu sprijinul multilateral acordat de toți factorii de răspundere, pe str. Maior Bravu a fost construit un mare și modern complex sportiv unde lecțiile practice se desfășoară în cele mai bune condițiuni. Sala de jocuri sportive (36x18 m) dotată cu vestiare, grup social, încălzire centrală și iluminat fluorescent oferă posibilitatea practicării voleiului, baschetului, handbalului, gimnasticii sportive și moderne. Baza pentru atletism este compusă dintr-o pistă circulară de 300 m, cu patru culoare, o pistă dreaptă de 120 m., numeroase sectoare pentru aruncări și sărituri. Pentru practicarea jocurilor sportive, complexul mai dispune de 2 terenuri de baschet, 3 de volei, unul de handbal — toate bituminate și dotate cu aparatură aju-

T. SIRIOPOL

(Continuare în pag. a 3-a)

O INVENȚIE A ZIARIȘTILOR...

Ciclismul competițional este o invenție a gazetarilor sportivi ! Și nu se poate spune că, măcar o dată, n-au făcut și ei ceva bun...

Cu mai bine de o sută de ani în urmă (la 25 august 1869), sportul cu pedale a fost propulsat în arena competițională pentru a alimenta cu știri senzaționale rubricile de sport ale ziarelor. Din conflictul a două gazete — L'Auto-Vélo și Le Vélo — s-a născut, acum 7 decenii, „Turul Franței", competiție-mamut care, și astăzi, subjugă imaginația multor tineri din Franța și din împrejurimi, indeosebi a acelora ce doresc să urce piscurile gloriei cu... liftul.

Lumea sportivă, captivată de isprăvile citite în coloanele ziarelor, și-a făcut idoli din alergătorii de cursă lungă. Iată de ce ciclismul, în ciuda faptului că vehiculul său a devenit desuet, că vitezele obținute sînt ridicol de mici față de cele realizate de bolizii curselor de formula I, în ciuda faptului că este bătrîn și indeobște, conservator, rămîne, totuși, la modă, pasionează, stimulează o veritabilă industrie (numai exportul European către America se cifrează anual la milioane și milioane de biciclete), aruncă periodic în arenă vedete de 24 de carate. Sportul cu pedale s-a extins pe întregul mapamond, continuă să dea fiori, să entuziasmeze milioane de oameni — spectatori, telespectatori sau radioascultători.

Sînt curse maraton, în care cicliștii pleacă la miezul nopții și sosesc în faptul serii (Bordeaux-Paris), altele în care perechi-perechi se învîrtesc fără contenire pe ovalul pistei, acoperind 6—7 000 de kilometri („Six-Jours"), în fine, sînt curse clasice gata să-și sărbătorească centenarul. Fiecare dintre ele stîrnește interesul, dar ceea ce pasionează, ceea ce creează personagii de legendă sînt cursele pe etape. Indiferent dacă ocazionează sau nu disputa între Eddy Merckx și Luis Ocana („rivalii secolului"), ele sînt urmărite cu sufletul la gură. Pentru că aventura lor este un adevărat serial — și serialele sînt en vogue ; pentru că plutonul trebuie să urce în nori, să coboare în abis, să suporte arșița și ploaia biciuitoare, să înfrunte vîntul tăios — și gazetarii sînt meșteri mari în a zugrăvi tabloul în tonuri violente.

De ce vă spun toate acestea ? Pentru că astăzi caravana multicoloră a „Turului României" se pune în mișcare, minată de ambiția ziarului „Sportul" de a nu lăsa să se stingă disciplina care l-a dat pe Marin Niculescu, Ludovic Zanoni, Ion Cosma, Aurel Șelaru, Gabriel Moiceanu și Vasile Teodor, pe atîția alții, sportivi care au devenit eroii unor seriale palpitante, ne-au înfiorat plăcut cu isprăvile lor, ne-au obligat să-i aplaudăm chiar dacă în fața noastră se află doar aparatul de radio sau foaia de gazetă.

Așadar, din nou la drum ! La drum, după un relache de trei ani. Cîte se vor fi întîmplat în acest răstimp ? Ce stele vor fi apărut pe firmamentul sportului în care curajul și măiestria se îmbină la limitele superioare ? Vom afla în periplul de 8 zile, ce începe azi și se încheie duminică viitoare. Va fi o cuprinzătoare sărbătoare sportivă, multilaterală și polivalentă.

Să nu lipsiți de la ea. Măcar la una dintre secvențe asigurați-vă loc în tribuna generoasă de 1 263 km. Pentru că sportul cu pedale a fost inventat de ziariști, dar crescut și răsfățat de spectatori...

Cea mai prețioasă performanță

Mi-a plăcut mult ciclismul. De ce ? N-are rost să vă spun acum. E suficient să știți că i-am închinat cei mai frumoși ani, că l-am slujit cu abnegație de bărbat. Drept este că și el mi-a dăruit inegalabile satisfacții. În cei aproape 20 de ani cît am fost sportiv am parcurs — la competiții și antrenamente — o distanță egală cu de 10 ori înconjurul pămîntului pe la Ecuator, m-am călit în focul aprigelor bătălii, am învățat să sufăr, fără a mă plînge, pentru ca învingîndu-mă să cîștig disputa cu oboseala, disperarea, muntele, ploaia, frigul, ghinionul. Pe bicicletă — sau cu bicicleta — am străbătut multe țări ale lumii, am admirat monumente păstrînd patina timpului, locuri fermecătoare, oameni minunați.

Bucurii mi-a procurat bicicleta și în competiții. Am cîștigat de trei ori cursa Paris — Rouen — Paris, am învins la sprintul final al etapelor rutieri de mare valoare în „Cursa Păcii", în „Turul Iugoslaviei", în „Turul Egiptului". Am simțit de multe ori gustul dulce, amețitor, al victoriei. Dar niciodată nu m-am simțit atît de fericit ca în seara aceea din 1958 cînd am primit cununa de lauri a „Turului României". A fost parcă un vis frumos. Toată lumea era a mea ! Uitasem truda, necazurile toate, uitasem chinul și eforturile, mi se părea că totul fusese frumos și lin, ca o plimbare la sosea cu o fată frumoasă. Și ce greu fusese... De cîte ori nu-mi încoltise gîndul să abandonez, să las totul baltă pentru o noapte de odihnă, fără coșmar, pentru o zi liniștită ! Dar, atunci, în clipa care a urmat victoriei, tot ce fusese greu dispăruse. M-am întrebat, mai tîrziu, de ce ? Ce burete miraculos șterse urmele trudei ? Mi-am dat seama, apoi, că victoria în „Turul României" are, într-adevăr, puteri miraculoase. Cînd ai tăi vor să te sărbătorească, știu s-o faci cu un farmec aparte, neîntîlnit aiurea. Cînd te aplaudă, ecoul este mai puternic, cînd îți zîmbesc, fericiți de isprava ta, fața lor iradiază o lumină bună, blîndă, caldă. Faptul că zi de zi îi întîlnești pretutindeni pe acești oameni ce se entuziasmează sincer, care recunosc că tu faci ceea ce ei nu pot și de aceea îți meriți stima, care sînt în stare să te aștepte în ploaie pentru a te vedea o clipă — — îți dă puteri să arunci zgura necazurilor trecute...

De aceea păstrez în inimă victoria din „Turul României" ca pe cea mai frumoasă amintire, iar în vitrină trofeul drept cel mai prețios din cîte am cucerit vreodată.

Gabriel MOICEANU
maestru emerit al sportului

Amintiri din „marea buclă"

ÎMI AMINTESC DUELUL MOICEANU — COSMA, DIN '61

În rafturile memoriei, ca într-o bibliotecă, stau rînduite și sedimentate impresiile culese în cei peste douăzeci de ani (e drept, cu intermitență, pentru că, din păcate, și Tururile României au fost intermitente...) de cînd urmăresc din mașina presei multiplele peripeții de pe sinuoasele trasee ale „marii bucle"...

Iată, gîndul alege din raft, ediția a XIV-a a Turului, cea marcată în amintirea tuturor de duelul de intens dramatism sportiv, dintre cei doi ași, de atunci, ai pedalei, Gabriel Moiceanu și Ion Cosma...

...Sîntem la Oradea, e simbătă 16 septembrie 1961, la capătul etapei a VI-a. Moiceanu, hărțuit de redutabilii rutieri din R.D.G., Ampler, Grünzig, Hoffmann, de ulteriorul recordman mondial al orei, danezul Ole Ritter, dar și de... coechipierii săi, în special de Cosma, reușește totuși să-și salveze tricoul galben, pe care-l purta încă după prima etapă. Dar fața, de obicei veselă, a lui Moiceanu, e crispată acum, la interviul pe care i-l iau după sosire. Îmi spune că performanța l-a costat prea multe eforturi, fizice și morale, și la un moment dat, aflu în acea seară de simbătă de la Oradea că pe Moiceanu îl bate chiar gîndul de a abandona lupta ! Optimismul lui nativ învinge însă îndoielile și a doua zi, el e aliniat la startul etapei Oradea — Cluj, care avea să consolideze definitiv poziția de lider a echipei României. Dar nu și pe aceea a lui Moiceanu, de care Cosma se apropiase acum la 1 minut și 3 secunde...

Luni dimineața, pe cei 44 km ai etapei contratimp Cluj — Dej, această diferență se spulberase. Cosma purta acum mult rîvnitul tricou galben, cu un avans de 32 de secunde. „Musiu" nu renunță însă la lupță și, după două etape în care nici unul din cei doi rivali ce se urmăreau reciproc nu reușește să se distanțeze, joi, pe pista stadionului din Iași, într-un sprint final ca pe velodrom, îl învinge pe Cosma și se apropie la 2 secunde de el.

Vineri, la Bacău, sprintul final e reprodus identic. Doar rolurile sînt inversate : învingător e Cosma. O ultimă încercare, simbătă pe stadionul din Galați, dar din disputa celor doi, cîștigă... al treilea, Simion Ariton. Cosma smulge totuși bonificația de 30 secunde cuvenită locului doi și, cu această, practic, cursa e decisă, pentru că a doua zi, în ultima etapă, spre București, minutul de avans al liderului n-a mai putut fi redus de Moiceanu...

A fost o cursă splendidă și amintirea ei m-a încîntat ani de-a rîndul, pînă în 1969, cînd berlinezul Wanzlik și Teodor Vasile al nostru au reeditat disputa la înaltă tensiune a predecesorilor lor. Ca vechi cronicar al ciclismului, nu-mi doresc decît ca și „Turul" ce începe azi să fie condimentat de același bărbătesc spirit al combativității...

C. DIAMANTOPOL

PUBLICUL — ENTUZIAST, FERMECĂTOR

Multe, nenumărate sînt punctele de atracție ale „Turului României" Frumusețea disputei rutierilor — cu micile ei drame și mariile isprăvi ale curajoșilor, coloritul viu al plutonului și al caravanei, în general festivitățile de premiere, starturile cu „momentul tricoului galben", toate acestea și multe altele dau un farmec deosebit înconjurului țării pe bicicletă. Și mai este acea succesiune de peisagii, decorul acela uimitor ce se schimbă nu numai de la zi la zi, ci și de la oră la oră, care asigură competiției o inegalabilă frumusețe. Dar, peste toate acestea, există un element și mai puternic : publicul. Entuziast, gata să vină în ajutorul rutierilor (o cană de apă...), așteptînd cu stoicism plutonul, publicul acesta — eterogen, alcătuit din copii și tineri, din oameni maturi și vîrstnici — este — alături de cicliști — personajul principal al întrecerii. Fără el, fără aplauzele acelea venite ca un ecou de pe cîmpii, de pe stînci, din balcoanele blocurilor și de pe străda înțesată, uneori de pe gardurile curților, competiția n-ar avea rațiunea de a se disputa. Este și motivul pentru care întrecerile cicliste ocolesc autostrăzile, preferînd ruta întortocheată ce străbate localitățile mici și mari. În fond, pentru el — pentru publicul venit în întîmpinare — se dispută un tur ciclist.

Am văzut Fălticenii așteptînd cu mic cu mare caravana, am văzut comune întregi ieșite în întîmpinarea plutonului, oameni cu brațele pline de florile cîmpului, am văzut mese acoperite cu bunătăți așteptîndu-i pe alergătorii ce nu se puteau opri nici măcar pentru o clipă. Magnific este acest public care dă cea mai frumoasă dintre frumusețe „Turului României"

RETROSPECTIVĂ (I)

ETAPA BUCUREȘTI — BRAȘOV DE-A LUNGUL ANILOR

Spre sfîrșitul după-amiezii de azi, caravana ciclistă va poposi în Poiana Brașov, încheind etapa a doua a „Turului" '73 și totodată a 213-a din cîte s-au disputat în cele 18 ediții de pînă acum, care au însumat 30 631 km parcurși în 997 ore și 25 minute de pedalaj. Este pentru a treia oară cînd „Turul României" străbate etapa București-Brașov, și pentru a 18-a oară cînd importantul centru turistic de la poalele Tîmpei găzduiește caravana ciclistă. În prima ediție (1934), venind de la Bacău (180 km fără asfalt, și cu o medie orară de... 22,160 km) cîștigă Ghenadie Simov (Bulgaria) iar în 1935, de la Buzău — prin Pătîrlagele — pe un drum foarte greu, (173 km parcurși cu 24 km/h), Nicolae Ion Țapu învinge solitar, cu un avans de 7 minute asupra polonezului Sigismund Daniel (lider și victorios în final).

Aici au mai cunoscut bucuria victoriei : germanul Willy Kutschbach (1936), iugoslavul Solman (1946), M. Niculescu (1950, 1953, 1954), C. Stănescu (1951), după o „ucigătoare" etapă contratimp individual, Sibiu — Brașov 144 km parcurși cu 34 km/h. Apoi, în 1955 învinge St. Ștefu, iar în 1958 brașovenii aplaudă victoria unui tînăr concetățean (azi profesor de educație fizică) Nicolae Mușa. Silviu Duță obține victoria în 1959, iar G. Rădulescu — Șerban realizează în 1961 o excelentă medie orară (37,320 km) pe ruta București — Brașov.

În 1966, venind de la Orașul Gh. Gheorghiu-Dej, cu 41 km pe oră, olandezul Gerard Vianen (apoi concurent în „Turul Franței") se desprinde de pe străzile Brașovului de colegii săi de evadare de pe urcușul de la Oltuz (L. Zanoni și Ardeleanu) și cîștigă detașat. Urmează plutonul, în frunte cu brașoveanul Gh. Suciu (lider și cîștigător final). Pe același traseu, și tot cu 41 pe oră, primul se clasează în 1967, tînărul Vasile Teodor, iar în 1969, venind de la Sibiu, (140 km) cu 44 pe oră cîștigă Patzig (R.D.G.).

Emil IENCEC

„ANUL NAȘTERII" TURURILOR NAȚIONALE

AMATORI

1906 : „Turul Belgiei"
1909 : „Turul Olandei"
1924 : „Turul Bulgariei"
1925 : „Turul Ungariei"
1928 : „Turul Poloniei"
1934 : „Turul României"
1935 : „Turul Austriei"
1937 : „Turul Iugoslaviei"
1938 : „Turul Uruguaiului"
1951 : „Turul Angliei"
1953 : „Turul Cehoslovaciei"
1959 : „Turul Tunisiei"
1959 : „Turul R. D. Germane"
1961 : „Turul Franței"

PROFESIONIȘTI

1903 : „Turul Franței"
1908 : „Turul Belgiei"
1909 : „Turul Italiei"
1909 : „Turul Olandei"
1911 : „Turul Germaniei"
1927 : „Turul Portugaliei"
1933 : „Turul Elveției"
1935 : „Turul Spaniei"
1935 : „Turul Luxemburgului"

CLENCIURI

Asta zic și eu că-i poantă,
De-aia nu-i cu supărare:
Tocmai cînd sosii „pe geantă",
M-au primit cu... pompă mare !

Desen de **AI CLENCIU**

MIC DICȚIONAR CICLIST

Spițe = Bețe-n roate
Rutier = Pistard... rămas pe drumuri
Sonerie = Claxon ciclist
Timp cu bonificație = Primă ciclistă
Cățărătorii = Alpiniști pe roate
Cronometru = Timp care stă pe ace
Pistă = „Șosea" cu circuit închis
Pistard = Ciclist care fuge să se ajungă din urmă
Tricou galben = Trofeu de culoarea... invidiei
Turul = O caravană care nu merge în deșert
Ambuscadă = „grămadă" ciclistă
Asfalt = Pistă de aterizare pentru cicliștii ghinioniști
Bariera = Penalizare feroviară
Balcu = Pingeaua roților
Cui = Fault ciclist
Ghidon = Dîrlogii ciclistului
Mecanic = „Medicul" bicicletelor
Pană = Ciacare ciclistă
Tandem = Bicicletă cu soț
Tohan = Maternitatea bicicletelor românești
Trenă falsă = Fentă ciclistă
Trotuare = Tribunele turului

Definiții de **ing. Dan PRECUP, D. C. MAZILU** și **Titi GHEORGHIU**-Vaslui

CICLO-VORBE

● Cînd i s-a spus că urmează să înceapă „Turul României", a întrebat : „Pe cînd, returul ?"

● În toate etapele, a condus o singură dată. A condus pe colegi pînă la restaurantul unde aveau să ia masă, întrucît aceștia nu cunoșteau orașul respectiv.

● Ce este bicicleta pentru un inspector de spațiu locativ ? Două camere cu acces la șosea.

● Nu vrea să conducă în clasamentul general, sub motiv că nu-i stă bine în galben.

● Știu eu pe unul care în orice cursă poartă ochelari de vedere, ca să-și apropie victoria.

● Bătea șaua, ca să priceapă mecanicul, că n-a fixat-o bine.

V. D. POPA

Nu numai cicliștii sînt inventivi. Spectatorii, mai ales atunci cînd se află la vîrste... fragede, găsesc locurile cele mai bune pentru a admira iscusința plutonului, pentru a-i descoperi pe cei care au ajuns eroii întrecerii. Chiar și un gard este bun pentru a saluta cu entuziasm trecerea rutierilor...

Mersul pe propriile tale picioare este primul și cel mai firesc sport din lume. Un sport pe care îl practici toată viața. Mersul pe bicicletă este, în acest secol al vitezei, puntea de legătură dintre mijloacele moderne de mișcare și cele naturale, care mențin sănătatea, tinerețea omului.

BICICLETA DESCINDE DINTR-UN CAL DE LEMN...

Bicicleta descinde dintr-un... cal. Să precizăm : dintr-un cal de lemn ! Prin 1789, dl. de Sivrac s-a gîndit să le facă copiilor săi o bucurie. Și, atunci, a atașat calului de lemn două roți. Prin împingere se obținea o viteză uimitoare (pentru o jucărie și pentru acea vreme). Făcînd uz de cunoștințele sale de limba latină, dl. de Sivrac și-a denumit invenția „célérifère". Jucăria pe două roate a făcut vîlvă. Cineva s-a gîndit că ar fi mai bine să i se spună „vélocifère" și lumea a adoptat repede noua denumire.

Și cum se întîmplă de obicei, alte zeci și zeci de colaboratori au contribuit, de-a lungul anilor, la transformarea invenției. Din cal de lemn s-a ajuns la bicicletă.

La 5 aprilie 1818, baronul Drais a prezentat în Grădina Luxemburg un celerifer cu o roată mobilă și o timonă care avea mai tîrziu să devină ghidon. De atunci, evoluția a fost mai lentă. Au trebuit 40 de ani și mai bine pînă cînd mecanicul Pierre Michaux a fixat pedale pe roata din față (1861). La Expoziția Universală din 1867, Michaux a prezentat o bicicletă cîntărind 35 kg, la prețul de 500 de franci-aur. Bicicleta era construită din lemn, roțile — tot de lemn — fiind consolidate cu cercuri de fier. Doi ani mai tîrziu se adaptau roțile metalice.

A intervenit o altă problemă : gigantismul roții din față. Meșterii se întreceau în a-i da dimensiuni uriașe, astfel că se ajunsese la un diametru de 3 m ! Mecanicii Guilmet și Mayer, apoi și Sergent (1873) au rezolvat problema, aducînd bicicleta la măsuri convenabile. Astfel, numai acrobații circurilor ar fi putut rula pe bicicletele-gigant. Sistemul de transmisie — pe placă dințată — a fost definitiv pus la punct de englezul Stanley, din Coventry.

Perfecționarea bicicletei a fost realizată. În 1885, cînd Georges Juran a construit primul vehicul de concepție într-adevăr modernă, cu roți egale, transmisie etc. Un moment foarte important în istoria bicicletei l-a constituit anul 1890. Medicul veterinar scoțian John Boyd Dunlop a introdus în cauciucul compact, care acoperea pînă atunci roțile bicicletelor, un tub. Punîndu-și plămînii la încercare, el l-a umflat, oferind soției și copiilor posibilitatea de a evita zguduiturile drumurilor. În Franța, moda doctorului Dunlop a fost introdusă de frații Michelin.

Dar, ciclismul, ca disciplină sportivă, n-a așteptat perfecționarea bicicletei pentru a se avînta în primele întreceri... profesioniste. În 1869 s-a dat startul marilor curse, premiile constînd în sute și sute de franci-aur.

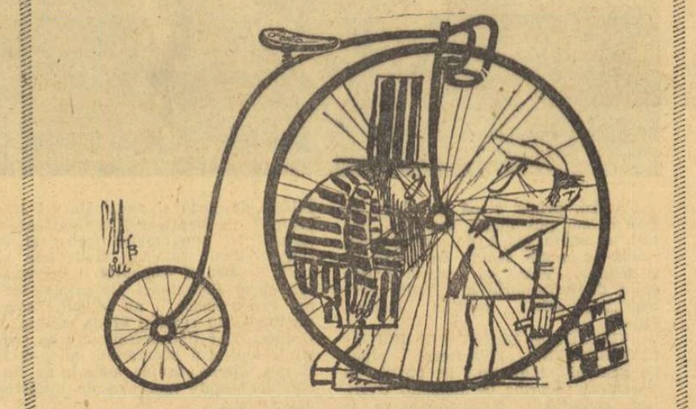

După cum vezi, mă antrenez de foarte mulți ani dar, de abia acum mă simt în formă...

RĂSPUNDE Ion Poștașu

LAURA STOIAN, BRĂILA. Mulți scriitori și poeți au iubit bicicleta, chiar dacă nu i-au închinat nici o odă. Ei și-au dat seama că, numai cîntînd bicicleta, ar juca rolul sportivilor din... tribune. Pasiunea pentru bicicletă a lui Alexandru Macedonski și Constantin Cantilli, performanțele pe care le-au realizat aceștia „pe două roți" sînt arhicunoscute. Ceea ce se cunoaște mai puțin, este că și „regele epigramei românești", Cincinat Pavelescu, a fost, între anii 1894—1895, unul dintre așii întrecerilor de pe „Velodromul Pucher" (Probabil că s-ar fi înscris și în... Turul României, dacă s-ar fi organizat pe-atunci). De altfel, într-una din paginile dedicate unor amintiri de demult, Gala Galaction se oprește nu numai asupra unor episoade privind activitatea literară a lui Cincinat Pavelescu, ci și asupra unor întîmplări legate de performanțele cicliste ale marelui nostru epigramist. Evident, aș putea da și alte exemple de oameni de litere care au iubit bicicleta. Spațiul mă trage, însă, de mînecă. Mă opresc, deci. Și-am încălecat pe-o șa și v-am spus povestea-așa !

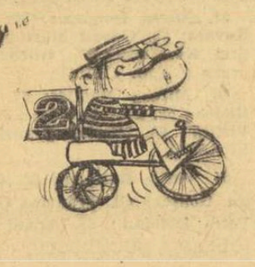

EMANOIL MĂRCULESCU, BUCUREȘTI. Nu este o snoavă, cum vi s-a părut dv. Într-adevăr, la unele ediții ale Turului României s-au distribuit premii și pentru... ultimul clasat în diferite etape. Am aflat prea tîrziu acest lucru, altfel m-aș fi aflat și eu, cu siguranță, printre cîștigători ! S-a renunțat, însă repede, la astfel de premii, cicliștii din coada plutonului întrecîndu-se în materie de politețe și spunînd unul altuia : „După dv !".

MARIN PECHICI, BUCUREȘTI. Ne întrebați dacă este bine să se arunce cu găleți cu apă în cicliști ? Desigur, dar cu puțină grijă, să nu aruncați și... găleata ! Dar, cum septembrie nu poate fi o lună prea călduroasă, n-o să fie cazul, probabil.

AURELIA HORTU, BUCUREȘTI. De ce liderul clasamentului poartă un tricou de culoare galbenă ? Vă asigur că asta n-are nici o legătură cu... gelozia celorlalți concurenți ! De altfel, de multe ori se vorbește despre purtătorul „tricoului galben", în mod figurativ, în unele competiții liderul clasamentului general purtînd un tricou de altă culoare.

AUREL BOGA, GIURGIU. Dintre „spițele" trimise, am ales-o pe următoarea : „Unii mecanici din caravana, în materie de reparații, aplică la bicicletă zicala : „Na-ți-o frîntă, că ți-am dres-o". Apreciem poanta. Dar sperăm să apreciem și contribuția mecanicilor, în Turul României.

VLAD GAGEA, BUCUREȘTI. Reținem urarea pe care o faceți : „În Turul României, pe cicliștii români să-i bată doar... vîntul !"

LAURIAN CARSTEA, SIBIU. Într-o cursă ciclistă, la coborîre, se realizează, de multe ori viteze de 70—80 de kilometri pe oră. Așa stînd lucrurile, dacă aveți o treabă urgentă, între Predeal și Brașov, în loc să luați trenul, folosiți bicicleta !

GH. T., BUCUREȘTI. Amuzant, jocul dv. de cuvinte : „În timpul cursei pre-

feră ca răcoritoare CI-C(L)O". De asemenea, ne-a plăcut definiția trotinetei = **O bicicletă care-a dat în mintea copiilor".**

PASCU POP, GALAȚI. Media orară depinde nu numai de valoarea cicliștilor, ci, desigur, și de lungimea etapei respective. În multe competiții cicliste s-au realizat medii orare de aproape 50 de kilometri. Cifră de-a dreptul impresionantă. Poate că vom întîlni una apropiată și în actuala ediție a Turului României.

ADRIAN PAVELESCU, BUCUREȘTI. Primul Tur al României a fost organizat în 1934. La anul, cu prilejul împlinirii a 40 de ani, s-ar putea organiza, deci, o ediție de două ori jubiliară, fiindcă ar fi a XX-a. Numărul anilor nu coincide cu numărul edițiilor, fiindcă au fost multe „zile (pardon — ani) de odihnă" !

Ilustrații : **N. CLAUDIU**

DESTINE

Nu este pentru nimeni un secret faptul că în ciclismul profesionist se cîștigă mulți bani. E vorba de vîrfuri. Dar cu cîte eforturi și, mai ales, cu cîte sacrificii ? Uneori, din păcate, cel ce a luptat să agonisească nu mai ajunge să se bucure de premiile cucerite. Alții, însă...

SUPERCAMPIONUL

Eddy Merckx este, indiscutabil, cel mai mare ciclist al acestor ani și, poate, al tuturor timpurilor. De 4 ori cîștigător al „Turului Franței", învingător în Vuelta și Giro, campion mondial la amatori și la profesioniști, recordman mondial al orei — belgianul are în bogatul său palmares, la cei 27 de ani ai săi, și cea mai mare parte din „clasicele" ciclismului profesionist.

Căsătorit cu fiica fostului rutier profesionist Lucien Acou și tată a doi copii, Eddy Merckx este un om lucid. El dorește să cîștige — glorie și bani — dar nu oricum. Cu riscul unor scandaluri, cu riscul de a se lăsa bîrfit (cum s-a întîmplat în acest an), nu acceptă nimic din ce ar putea să-i scurteze cariera sau să-i pericliteze sănătatea. Nu-i vorba de lipsă de curaj, nici de teama unor adversari (cum se face aluzie la Luis Ocana), ci de o grijă deosebită pentru el ca om, ca sportiv. N-avem decît să-l admirăm și să dorim ca exemplul său să fie urmat.

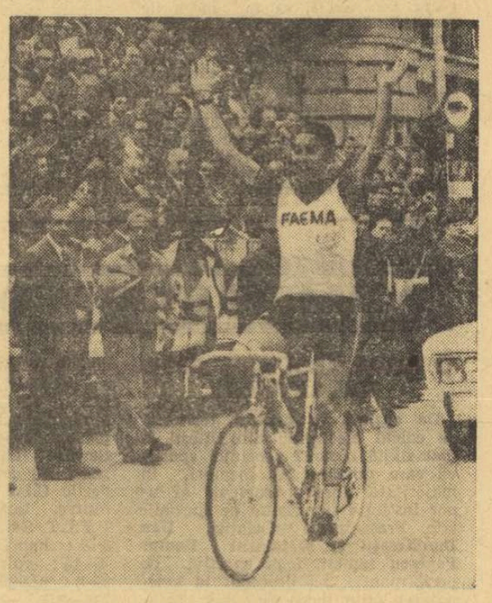

SĂRMANUL SIMPSON

Tragicul sfîrșit al lui Simpson, al englezului Tom Simpson, este cunoscut. Fostul campion mondial, singurul ciclist profesionist din Anglia care reușise să se integreze plutonului așilor (alcătuit în marea majoritate din cicliști francezi, italieni, spanioli și belgieni), a murit pe muntele Ventoux, doborît de oboseală, căldură și — mai ales — de droguri. A vrut să cîștige mult, mai mult decît îi permiteau puterile, să-și asigure în anii de ciclism o situație pentru tot restul vieții. A vrut... Pentru a face față eforturilor a apelat la „pilula miraculoasă", la preparate farmaceutice clandestine. În urma lui a rămas o familie îndoliată.

Nu este singurul exemplu. Dar — mai puternic decît celelalte — el vorbește de la sine despre pericolele care există în ciclismul profesionist.

Pagină realizată de **Hristache NAUM**

ÎNCEPÎND DE LUNI PE AERODROMUL BUCUREȘTI-CLINCENI

START IN CAMPIONATUL NAȚIONAL DE PARAȘUTISM

Între 3 și 9 septembrie, pe Aerodromul sportiv București — Clinceni se va desfășura faza finală a campionatului național de parașutism. La startul întrecerilor se prezintă 60 de concurenți, calificați în urma rezultatelor obținute în fazele anterioare (județeană și interjudețeană), reprezentînd cele opt centre ale parașutismului din țara noastră.

Competițiile ale căror rezultate constituie un bilanț al activității de performanță din acest an, campionatul va oferi totodată posibilitatea unei mai bune verificări a gradului de pregătire a lotului național (ce se pregătește pentru campionatele mondiale din 1974), aceasta fiind ultima întrecere la care participă parașutiștii noștri în actualul sezon.

PROBELE DE CONCURS

Eșalonat pe parcursul a șapte zile, campionatul programează întreceri individuale și pe echipe după cum urmează:

Individual:

● Salt de zi de la 1 000 m cu deschidere întîrziată (0—10 sec.) și aterizare la punct fix.

● Salt de zi de la 2 000 m cu executarea de figuri impuse (loopinguri, viraje).

Pe echipe:

● Salt de zi în grup de 4 cu deschidere întîrziată (0—10 sec.) și aterizare la punct fix.

Numărul de manșe (cel puțin trei de fiecare probă) va fi stabilit de către juriul campionatului în funcție de condițiile de concurs (starea vremii, durata).

LOTURILE ECHIPELOR PARTICIPANTE

● **Aeroclubul „Aurel Vlaicu" — București** (antrenori — Ecaterina Diaconu și Teodor Tănăsescu): Ilie Neagu, Ionel Iordănescu, Maria Iordănescu, Emil Dumitrașcu, Mihai Mănescu, Constantin Țuncă, Marin Neagu, Florica Uță, Maria Mincu, Aurelia Tudorică, Valeria Ciurea.

● **Aeroclubul „Gh. Bănciulescu" — Ploiești** (antrenori — Ion Mihai și Constantin Trimbițașu): Alexandru Caracudă, Gheorghe Ivan, Adrian Voinescu, Gheorghe Iliescu, Ștefan Niță, Vasile Stan, Ion Bucurescu, Victoria Leonida, Nicolae Mirică, Elena Ene, Coralia Tănăsoiu.

● **Aeroclubul „Oltenia" — Craiova** (antrenor — Mihai Vițelaru): Marian Văduva, Florea Stancu, Cornel Cocoșilă, Ilie Lăzărescu, Silvia Turcescu, Gheorghița Baciu.

● **Aeroclubul „Mircea Zorileanu" — Brașov** (antrenor — Alexandru Marin): Florea Todoran, Virgil Popescu, Emil Leiter, Eugen Bulgăraș, Laura Chivu, Sabina Crețu, Vasile Mihanciu, Nicolae Bucurenciu, Ana Șoica, Gabriela Ciurea.

● **Aeroclubul „Someșul"-Cluj** (antrenor: Iosif Teschler): Ioan Baciu, Ștefan Șeplecan, Vasile Perde, Vasile Nica, Doina Kerekeș, Eva Balog-Lutsch.

● **Aeroclubul „Moldova"-Iași** (antrenori — Constantin Graur și Mihalache Bursuc): Mircea Moisei, Gheorghe Picincu, Vasile Isac, Samuel Ancuța, Elena Pușcașu, Zina Corol.

● **C.S. „Oțelul"-Galați** (antrenor — Iancu Ceapă): Aurel Vornicescu, Grigore Basalic, Iordache Basalic, Vladimir Peța, Elena Vlad, Nadia Mihailov.

● **A.S. „Șoimii"-Buzău** (antrenor — Drăgan Gogan): Cornel Limbășan, Ilie Bizgă, Valentin Dobrilă, Traian Șurariu.

Campionatele naționale de orientare turistică

AU ÎNCEPUT ÎNTRECERILE COPIILOR ȘI JUNIORILOR

IAȘI (prin telefon). În pădurile din jurul motelului Bucium (Poeni, Repedea, Bîrnova), din apropierea orașului Iași, au început campionatele naționale de orientare turistică, rezervate tuturor categoriilor de concurenți, băieți și fete. Primii au intrat în „focul luptei" pentru desemnarea ocupanților locurilor I, copiii și juniori mici și mari.

Iată acum, rezultatele înregistrate în prima etapă a întrecerii copiilor și juniorilor: COPII, FETE (15 formații, 4,5 km, 120 m diferență de nivel, 9 posturi): 1. **Școala generală nr. 4 Borzești** 54:10, 2. Voința Cluj 62:12, 3. Șc. gen. Ștefănești (Prahova) 74:02; BĂIEȚI: 1. **Olimpia Satu Mare I** 32:31, 2. Voința Cluj 34:50, 3. Olimpia Satu Mare II 42:40; JUNIOARE MICI (11 formații, 6 km, 160 m, diferență de nivel, 10 posturi): 1. **Olimpia Satu Mare** 43:03, 2. Casa pionierilor Hunedoara 43:33, 3. Someșul Satu Mare 46:40; JUNIORI MICI (17 echipe): 1. **Rulmentul Brașov** 55:34, 2. Steaua roșie Harghita 56:00, 3. Olimpia Satu Mare 60:40; JUNIOARE MARI (10 echipe, 9 km, 200 m. diferență de nivel, 11 posturi): 1. **Voința Cluj** 58:09, 2. Nicolina Iași 60:50, 3. Clujeana Cluj 62:53; JUNIORI MARI: 1. **Metalul roșu Cluj** 156:59, 2. Voința Cluj 170:20, 3. Dumbrava Sibiu 181:26.

Simpozionul internațional de sociologie a sportului

SPECIALIȘTII AU ÎNCHEIAT EXPUNERILE

Sub președinția prof. univ. dr **Fred Gras** (R.D. Germană) au continuat, simbătă dimineață, în aula Universității București, lucrările Simpozionului internațional de sociologie a sportului.

Primul referat a fost prezentat de conf. univ. dr. **Octavian Neamțu**, care s-a ocupat de **„Contribuția sportului la formarea și dezvoltarea personalității"**. Arătînd modurile în care sportul, sub diferitele sale forme, influențează procesul de formare a personalității copiilor, a tineretului, a cetățenilor de mîine, vorbitorul a făcut, totodată, o însuflețită pledoarie pentru diseminarea activităților fizice în rîndurile largi ale populației pentru că „sportul este o școală a disciplinei morale, el formează nu numai tăria fizică dar și tăria de caracter". Conf. univ. dr. O. Neamțu a subliniat că, în condițiile vieții moderne, sportul trebuie să devină o practică permanentă în viața fiecăruia din noi, el fiind indispensabil în formarea personalității creatoare a omului.

O temă urmărită cu viu interes — după cum au dovedit și dezbaterile ulterioare — a abordat referatul prof. univ. dr. **Mihai Epuran „Agresivitate și catarsis în joc și sport"** în care s-a subliniat — printre altele — preocuparea oamenilor de știință de a ajunge la un control mai eficient al agresivității manifestată, în unele împrejurări, pe terenurile de sport.

În continuare, prof. **I. L. Pain** (Franța) a prezentat comunicarea prof. **R. Merand**, președinte al Consiliului pedagogic și științific al F.S.G.T. Lucrarea s-a referit la **„Problematica jocului și a activității sportive a copilului"** expunînd, îndeosebi, experiența cercetătorilor francezi din consiliul amintit cu privire la inițierea copiilor în natație și în volei.

Participanții au prezentat, apoi, o serie de comunicări pe temele **„Joc și sport"** și **„Jocul universal-turismul"**.

În cursul dimineții, membrii comitetului internațional de sociologie a sportului (C.I.S.S.) au fost primiți de către tovarășul **Miron Constantinescu**, membru supleant al Comitetului Executiv, secretar al C.C. al P.C.R. In continuare, s-a desfășurat, la Palatul Pionierilor, o conferință de presă în cadrul căreia membrii Comitetului internațional de sociologie a sportului și membrii Comitetului român de organizare a simpozionului au expus opiniile lor în legătură cu desfășurarea acestui simpozion și au răspuns întrebărilor puse de ziariștii prezenți.

Lucrările celui de al IV-lea simpozion de sociologie a sportului iau sfîrșit duminică (N.R. azi) dimineață cu prezentarea concluziilor pe marginea referatelor și comunicărilor ținute de-a lungul săptămînii ce s-a încheiat. **(S. B.)**

MÎINE, LA PLOVDIV, DEBUTUL INTERNAȚIONAL

REPREZENTATIVA DE JUNIORI LA ÎNCEPUT DE DRUM...

● Boldici, Asaftei, Popa, Solomon, Elisei — noile speranțe ale antrenorului Ardeleanu

Astăzi, echipa reprezentativă de juniori va pleca în Bulgaria pentru a participa la Turneul de la Plovdiv. Începînd de azi, deci, noua echipă de juniori își începe ciclul de un an, viața ei de numai 10—11 luni pe parcursul cărora va avea de susținut cîteva examene deosebit de grele, începînd cu Turneul Prietenia (Donețk, 16—29 septembrie) și terminînd cu tentativa de calificare (în dauna echipei R. F. Germania) pentru viitorul turneu U.E.F.A., din Suedia. „Vechea" echipă, cu **Ciurea** — în poartă, cu **Naghi, Negruțiu, Chivu, Lucuță** — fundași, cu **Stoica** și **Munteanu** — la mijloc, cu **Răducanu, Șumulanschi, Crișan, Petrișor** — atacanți, și-a încheiat activitatea odată cu participarea la turneul final U.E.F.A., ediția italiană. Este rîndul unei noi formații să intre în viitoarea confruntărilor internaționale. Este rîndul „perspectivei" lui '72—'73, ajunsă acum la granița celor 18 ani, să apere culorile tricolore în suita de întîlniri, amicale sau oficiale, din toamna acestui an și primăvara lui 1974.

De fapt, noua noastră echipă de juniori și-a început activitatea în primele zile ale lunii august, la Rm. Vîlcea. Acolo au fost convocați peste 150 de jucători născuți după 1 august 1955. Între 6 și 10 august, cîțiva cunoscuți tehnicieni ai fotbalului nostru, împreună cu prof. Constantin Ardeleanu, antrenorul reprezentativei de juniori, au cîntărit cu mare grijă calitățile și defectele fiecăruia, hotărînd împreună în care dintre cei 150 chemați vor fi investite în continuare marile speranțe. Și au rămas Solomon, Elisei și Viorel Popa (Liceul de fotbal Bacău), Augustin (Dinamo), Grosu și Șerbănică (Sportul studențesc), Boldici și Pițurcă (Universitatea Craiova), Roșu (Poli. Timișoara), Asaftei (Metalul Mija) etc. Alături de aceste nume noi se află altele mai cunoscute: Cotigă, Agiu, Ioniță, Corneliu, Moraru, Dragu.

Pregătirea, teoretică și practică, a început, efectiv, de la 11 august, urmărindu-se pe cît posibil, așa cum ne spunea antrenorul C. Ardeleanu... **„materializarea ideii de joc preconizate, prin prisma particularităților noilor componenți ai lotului; fără a fi neglijate, desigur, acumulările de ordin fizic...".**

Încet, încet formația a început să prindă... contur. Între 16 și 29 august, ea a susținut cinci partide amicale: cu Chimia Rm. Vîlcea (0—2), cu echipa juniorilor de perspectivă (4—3), cu Flacăra Horezu (8—1), din nou echipa de perspectivă (5—2) și, în ultima zi, 29 august, revanșa cu deținătoarea „Cupei României", divizionara B vîlceană (2—1 !).

„În aceste partide am urmărit, îndeosebi — afirma antrenorul reprezentativei — **îmbunătățirea calității jocului prin înlăturarea treptată a lipsurilor manifestate mai pregnant; ținerea, exagerat de mult timp, a mingii, mișcările în plus, orientarea tactică defectuoasă. Ceva, ceva s-a reușit. Se observă, la cei mai mulți, intențiile bune în joc. Dar ne aflăm încă foarte departe de ceea ce dorim să realizăm".**

Pe parcursul meciurilor mai sus amintite, cum afirmam, s-a conturat deja echipa probabilă. Iată-o, așa cum ne-a prezentat-o antrenorul ei: **Ioniță — Cotigă, Agiu, Corneliu, Boldici (Elisei) — Solomon, Popa, Dragu (Șerbănică, Augustin) — Roșu, Grosu (Pițurcă), Asaftei.** N-au fost prezenți la Rm. Vîlcea trei juniori, proaspeți divizionari A: **Balaci, Hurloi** și **Vrinceanu.** Pe aportul lor se va conta însă foarte mult. Dacă, bineînțeles, va fi pe măsura valorii pe care o au și a modestiei care se pretinde la lotul de juniori.

Laurențiu DUMITRESCU

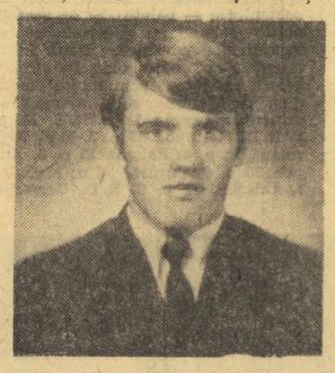

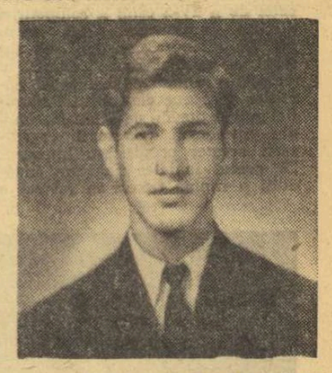

Doi dintre noii sosiți în lotul de juniori: Asaftei (Metalul Mija), stînga și Popa (Liceul de fotbal Bacău)

Programul echipei noastre la Plovdiv

Turneul de la Plovdiv este organizat de federația bulgară de specialitate cu prilejul tradiționalului tîrg internațional găzduit de acest oraș. Echipa noastră face parte dintr-o grupă în care mai figurează formațiile **Greciei, Turciei** și selecționata orașului **Plovdiv.** Iată programul meciurilor juniorilor români:

3.IX: România — Grecia
4.IX: Turcia — România
5.IX: România — Selecționata Plovdiv

În 7 septembrie se vor juca partidele finale.

ARBITRII MECIURILOR ETAPEI A IV-a A DIVIZIEI B

SERIA I

Gloria Buzău — Metalul Mija: T. Oniga (Iași)
Ceahlăul P. Neamț — Petrolul Moinești: C. Teodorescu (Buzău).
Delta Tulcea — C.S.M. Suceava: C. Niculescu (București).
C.S.U. Galați — Victoria Roman: N. Moroianu (Ploiești).
Metalul Plopeni — Celuloza Călărași: V. Băruță (P. Neamț).
Progresul Brăila — Oțelul Galați: H. Buzea (București).
C.F.R. Pașcani — Viitorul Vaslui: V. Paladescu (Galați).
Constructorul Galați — Caraimanul Bușteni: Gh. Vasilescu II (București).

SERIA A II-A

Nitramonia Făgăraș — Autobuzul București: I. Soos (Tg. Mureș).
Gaz Metan Mediaș — Minerul Motru: I. Barbu (Deva).
Metrom Brașov — Flacăra Moreni: I. Banciu (Sibiu).
Dunărea Giurgiu — Carpați Brașov: G. Retezan (București).
Dinamo Slatina — Tractorul Brașov: G. Sanfrancisco (Rm. Vîlcea).
Electroputere Craiova — Chimia Rm. Vîlcea: V. Pădureanu (București).
Progresul București — S.N. Oltenița: C. Ghiță (Brașov)
C.S. Târgoviște — C.S.M. Sibiu: A Münich (București).
Metalul București — Metalul Drobeta Tr. Severin: C. Prusac (Botoșani).

SERIA A III-A

C.F.R. Timișoara — Minerul Baia Mare: M. Bădulescu (Oradea).
Olimpia Oradea — Corvinul Hunedoara: G. Vereș (Cluj).
Metalurgistul Cugir — Minerul Cavnic: G. Micu (Tg. Jiu).
Vulturii Textila Lugoj — U.M. Timișoara: A. Pop (Cluj).
C.F.R. Arad — Textila Odorhei: G. Cojocaru (Drobeta Tr. Severin).
Olimpia Satu Mare — F.C. Bihor: V. Topan (Cluj).
Arieșul Turda — Minerul Anina: G. Racs (Brașov).
Gloria Bistrița — Victoria Carei: M. Fediuc (Suceava).

Ieri, în Divizia B — seria I: ȘTIINȚA BACĂU — F. C. GALAȚI 2—0 (1—0).

PROGRESUL VA GĂZDUI MECIURILE SALE PE STADIONUL „REPUBLICII"

Clubul Progresul a hotărît să organizeze meciurile sale pe stadionul Republicii. Astfel, partida **Progresul — Ș. N. Oltenița,** din cadrul etapei a IV-a a campionatului Diviziei B, se va disputa astăzi, de la ora 11, pe stadionul Republicii.

CAMPIONATUL REPUBLICAN DE TENIS AL JUNIORILOR

ZIUA MECIURILOR FRUMOASE...

Vineri, pînă aproape de căderea întunericului, terenurile din parcul Progresul au găzduit cîteva partide de mare spectaculozitate, astfel că putem afirma că aceasta a fost... ziua meciurilor frumoase. Mai întîi să consemnăm, foarte pe scurt, secvențe din desfășurarea semifinalei de simplu masculin (17—18 ani) dintre **Tăbăraș** și **Curcă.** Elevi ai antrenorului Arnulf Schmidt, cei doi jucători de la clubul Progresul au oferit, numerosului public care a urmărit evoluția, un spectacol atractiv. Curcă, avînd mai multă experiență, cîștigă destul de ușor primele două seturi, lăsîndu-ne să întrevedem că și-l va adjudeca ușor și pe al treilea, Tăbăraș reușește, însă, o revenire, joacă atent și mult mai ofensiv, cîștigînd setul al treilea. În cel de al patrulea, Curcă redevine stăpînul situației, punctînd 4—1 în favoarea sa și 40—15. Din acest moment Tăbăraș — căruia i-am admirat puterea de concentrare și ambiția de a lupta — cîștigă punct după punct, apoi setul. Este rîndul lui Curcă, în setul decisiv, să arunce în joc forțe proaspete, pe care nu i le bănuiam, adjudecîndu-și-l ușor cu 6—2. Partida — care a durat aproape 5 ore — ia, astfel, sfîrșit cu victoria meritată a lui Costel Curcă: 8—6, 6—2, 2—6, 4—6, 6—2.

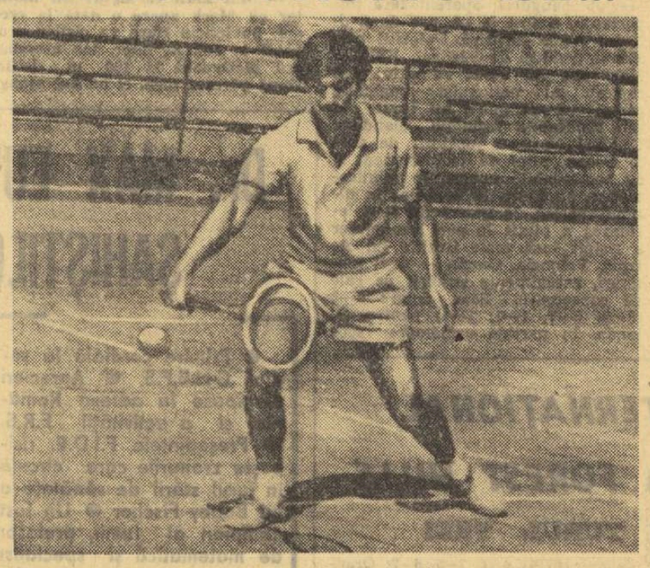

Costel Curcă (Progresul), în plin efort în partida semifinală cu colegul său de club, Mihai Tăbăraș. Foto: V. BAGEAC

Dinamovistul bucureștean Florin Manea a demonstrat încă o dată că este înzestrat cu mult talent, întîlnirea semifinală din cadrul aceleiași categorii de vîrstă cu dinamovistul brașovean Aurel Dărăban adjudecîndu-și-o de o manieră categorică: 5—7, 7—5, 6—4, 6—3. Așadar finala de simplu masculin la categoria 17—18 ani se va disputa între Florin Manea și Costel Curcă.

În finala probei de simplu-băieți (15—16 ani) se vor întîlni M. Mîrza (Progresul) favoritul nr. 1 pe tablou și S. Orășanu (Constructorul Hunedoara). În prima semifinală Mîrza l-a întrecut cu 2—6, 7—5, 6—4 pe L. Țiței (Șc. sp. Constanța), iar Orășanu a dispus, în a doua semifinală, cu 6—1, 6—1 de R. Opreanu (Electrica Timișoara).

La simplu — fete (17—18 ani), în finală se vor întîlni dinamovistele bucureștene Virginia Ruzici și Florența Mihai. În semifinale, Ruzici a dispus cu 6—2, 6—2 de Mariana Hadgiu (Progresul), iar Mihai a întrecut-o cu 6—3, 6—2 pe Mihaela Dimitriu (Steaua). La 15—16 ani, finala se va disputa între Elena Popescu (Dinamo București) și Dorina Brăștin (U. T. Arad). În semifinale Popescu a întrecut-o cu 6—4, 6—4 pe Doina Szabo (Sănătatea Oradea), iar Brăștin a cîștigat cu 7—9, 6—3, 6—4 disputa cu Elena Jecu (Sănătatea Oradea). Finalele de simplu vor avea loc astăzi, de la ora 8, pe terenurile din parcul Progresul.

Ion GAVRILESCU

CONCURS INTERNAȚIONAL DE TENIS REZERVAT JUNIORILOR

Între 4—9 septembrie, pe terenurile de pe faleza din fața hotelului Modern din Mamaia, va avea loc o întîlnire internațională de tenis, rezervată juniorilor. La întreceri vor fi prezenți jucători și jucătoare din Bulgaria, Cehoslovacia, R. D. Germană, Iugoslavia, Polonia, Ungaria, U.R.S.S. și România. Tenismenii oaspeți vor fi prezenți cu cîte doi băieți și două fete. Pînă acum au fost anunțate următoarele participări nominale: **Bulgaria** — Georgiev, Todorov, Bahvorova și Brezina; **Cehoslovacia** — Cech, Birner, Plehova și Novakova; **R.D. Germană** — Thomas Arnol, Klaus Pluhm, Merlis Borkert și Angela Schanbitzer; **Ungaria** — Antal Lado, Gabor Bukacs, Agnes Csehik și Iudit Balija; **U.R.S.S.** — Baranov, Rodin, Makarova și Kanatnikova.

Țara noastră va fi reprezentată de cîte 14 jucători și 14 jucătoare, selecționați în urma rezultatelor obținute la campionatul republican al juniorilor. Iată cîțiva dintre ei: **băieți:** Florin Manea, Costel Curcă, Aurel Dărăban, Mihai Tăbăraș, Paul Bozdog, Laurențiu Țiței, Dan Oprea II; **fete:** Virginia Ruzici, Florența Mihai, Mariana Hadgiu, Mihaela Dimitriu, Maria Romanov, Elena Popescu, Doina Ionescu, Eunela Orășanu, Dorina Brăștin etc.

AZI, ÎN GIULEȘTI

RAPID — GORNIK (POLONIA) LA HALTERE

Azi, începînd de la ora 10,30, sala de sport de la stadionul Giulești din Capitală va găzdui o interesantă întîlnire de haltere dintre echipele **Rapid** și **Gornik** din Polonia. Valorosilor halterofili polonezi le va fi opusă echipa compusă din **M. Chelcea** (cat. 52 kg), **M. Costea** (56 kg), **Șt. Alexandru** (60 kg), **A. Miuț** (67 kg), **S. Apostol** (75 kg), **V. Davidoiu** (82 kg), **Gh. Miinea** (90 kg), **N. Băncilă** (110 kg) și **Al. Druzuc** (super-grea). În formația rapidistă sînt doi campioni ai țării, Miinea și Apostol. Antrenorul bucureștenilor este **Gh. Mînăilescu.**

ÎN „CUPA F.R.R."

UN VERITABIL DERBY RUGBYSTIC: CHIMIA NĂVODARI — FARUL CONSTANȚA

Din nou o etapă interesantă în „Cupa F.R.R." la rugby în toate cele trei serii.

În seria I, un singur meci, la Sibiu, unde **C.S.M.** va juca cu **Universitatea Timișoara.** Rugbyștii sibieni, oarecum afectați după eșecul din partida cu studenții din Petroșani, sînt deciși să termine în avantaj această partidă. Evident, nu este o misiune prea ușoară, știută fiind valoarea echipei timișorene.

În seria a II-a **Grivița Roșie,** după două frumoase victorii în competiție, va încerca să o realizeze și pe cea de a treia, de data aceasta în dauna **Politehnicii Iași.** Meci viu disputat, în perspectivă, ieșenii venind după un succes nescontat la Dinamo, care le-a sporit simțitor ambițiile. În aceeași serie, la Bîrlad **Rulmentul** va încerca să treacă de **Vulcan București.** Avantajul terenului spune mult, desigur, pentru o echipă care este puternic susținută de o galerie impresionantă. Indiferent de rezultat, nădăjduim într-o desfășurare sportivă a acestei partide în care anticipăm o mare risipă de energie, mai ales pe compartimentul înaintării.

În seria a III-a **Sportul studențesc** va juca cu **Steaua.** După eșecul la un scor surprinzător al studenților, duminica trecută, la Constanța, este greu de crezut că ei vor rezista în fața XV-lui militar, care deține o formă excelentă. În fine, perspectiva unei partide frumoase ca spectacol rămîne totuși de anticipat, dacă asupra învingătoarei nu există nici un fel de dubiu. În schimb, la Năvodari se va disputa un adevărat derby al „Cupei", meciul dintre Chimia din localitate și **Farul.** Un meci al ambiției de a arăta care echipă este mai bună nu numai la nivelul competiției ci și al zonei dobrogene. Farul, mai experimentată, păstrează prima șansă, dar Chimia dispune de un team parcă mai omogen sufletește. Așa că...

HANDBALIȘTII DE LA STEAUA AU OBȚINUT DOUĂ VICTORII ÎN FAȚA CAMPIONILOR SUEDIEI

Aflată într-un scurt turneu în țara noastră, formația masculină de handbal I. F. SAAB Linköping campioana Suediei, a susținut două jocuri amicale în compania campioanei României, echipa Steaua București. Desfășurate în sala din Calea Plevnei, cele două partide s-au ridicat la un bun nivel tehnic și spectacular, echipa bucureșteană obținînd victoria cu 22—19 (9—11) în primul joc și cu 23—21 (13—9) în cel de-al doilea.

Unde mergem?

CICLISM: **Strada Liviu Rebreanu** (cartierul Balta Albă), ora 9: start în prima etapă a „Turului României" (contratimp individual pe circuit); **Piața Scînteii,** ora 12.20: start în etapa a II-a București — Poiana Brașov.

HALTERE: **Sala Giulești,** de la ora 10.30: întîlnirea internațională între echipele cluburilor **Rapid** București și Gornik (Polonia).

FOTBAL: **Stadionul „23 August",** ora 14.30: Minerva — Unirea Tricolor (meci amical feminin); ora 16: Steaua — Rapid (Divizia A); ora 18: Dinamo — Sportul studențesc (Divizia A); **stadionul Ghencea,** ora 10: Steaua — Rapid (tineret-rezerve); **stadion Dinamo,** ora 11: Dinamo — Sportul studențesc (tineret-rezerve); **stadionul Republicii,** ora 11: Progresul — S.N. Oltenița (div. B); **stadionul Metalul,** ora 11: Metalul Buc. — Metalul Drobeta Tr. Severin (div. B); **stadionul „23 August"** (teren II), ora 11: U.R.A. Oborr — Flacăra roșie („Cupa României"); **stadionul Automatica,** ora 11: Automatica — Laromet („Cupa României"); **stadionul Chimistul,** ora 11: Chimistul — Sirena („Cupa României"); **stadionul Viscoza,** ora 11: Viscoza — Tehnometal („Cupa României"); **stadionul I.C.I.M.,** ora 11: I.C.I.M. — Unirea Tricolor („Cupa României").

HANDBAL: **Teren Voința,** de la ora 9.30: Voința — Rapid (B, m); **teren Constructorul,** de la ora 10: Constructorul — C.S.U. Construcții (B, f); **teren Dinamo,** de la ora 10: Confecția — Universitatea Iași („Cupa de toamnă"-feminin) și Dinamo București — Universitatea București („Cupa de toamnă"-masculin); **teren Tineretului,** de la ora 17.30: I.E.F.S. București — Rapid București („Cupa de toamnă"-feminin).

RUGBY: **Terenul Parcul Copilului,** ora 9: Grivița Roșie — Politehnica Iași; ora 11: Sportul studențesc — Steaua (meciuri în cadrul „Cupei F.R. Rugby").

TENIS DE CÎMP: **Parcul sportiv Progresul,** de la ora 8: partide în cadrul campionatului republican individual al juniorilor.

TIR: **Poligonul Dinamo,** de la ora 8.30: campionatul municipiului București la juniori. Se dispută probele de armă standard 3x20 f și pistol viteză.

OFICIUL NAȚIONAL DE TURISM „LITORAL"

VĂ INVITĂ SĂ PETRECEȚI O AGREABILĂ VACANȚĂ

— REȚINEȚI:

— În luna septembrie mari avantaje pentru dv.

— La cazare și pensiune completă la prețul de 50 lei pe zi în cele mai elegante hoteluri din Mamaia, Eforie Nord și Sud, Saturn, Venus și Jupiter.

— Numeroase posibilități de distracții vă stau la dispoziție, printre care: orchestre și renumiți soliști de muzică populară și ușoară în restaurante și baruri de noapte, discoteci, piscine cu apă de mare încălzită, excursii la diferite obiective turistice din Dobrogea și din țară, excursii pe litoralul bulgăresc, terenuri de sport.

— 50% reduceri la tarif la transportul pe calea ferată. Biletele se pot obține la toate oficiile județene de turism și filialele lor din țară, precum și la filialele Întreprinderii de turism, hoteluri și restaurante din București.

FACULTATEA DE EDUCAȚIE FIZICĂ DIN GALAȚI S-A INTEGRAT ORGANIC

(Urmare din pag. 1)

tătoare. În incinta facultății a fost amenajată o excelentă sală de gimnastică, utilată cu întreaga aparatură necesară. Studenții și cadrele didactice au la dispoziție un cabinet metodico-științific, o bibliotecă cu lucrări de specialitate, precum și un cabinet de cultură fizică medicală dotat cu aparatură complexă.

ACTIVITATEA DIDACTICĂ ȘI DE PERFORMANȚĂ

Una din cheile succesului pregătirii multilaterale și de înalt nivel calitativ a studenților gălățeni, o constituie, fără îndoială, competența și experiența practică a corpului de cadre didactice format din trei conferențiari, patru lectori și opt asistenți.

Este semnificativ faptul că decanul facultății, conf. univ. **Florin Balaiș** este unul din cei mai apreciați antrenori de volei, conf. univ. **Gheorghe Manolescu,** este un cadru cu o vastă experiență, că de atletism se ocupă asistentul **Doru Crișan,** fost sportiv de performanță, iar de handbal asistentul **Cezar Nica,** maestru emerit al sportului.

Nu este lipsit de importanță faptul că 51 din cei 110 studenți ai facultății sînt înscriși pe circuitul performanței sportive, activînd în cadrul secțiilor Clubului sportiv universitar Galați. Amintim doar cîteva nume: **Rafira Fița** maestră a sportului, **Doina Crăciun** (atletism); **I. Sănătescu** (box); **Păcuraru, Preda** (volei); **Moraru, Ganea** (baschet); **Nan, Niță** (fotbal).

Demnă de laudă este preocuparea permanentă pentru pregătirea multilaterală a viitorilor absolvenți care, odată aduși la locul lor de producție, se pot integra rapid în circuitul cerințelor actuale clar exprimate de Hotărîrea Plenarei C.C. al P.C.R. din 28 februarie — 2 martie.

PREOCUPĂRI MULTIPLE PE AGENDA PRACTICĂ

Studenții Facultății de educație fizică desfășoară o vie și eficientă activitate în cadrul practicii pedagogice la școlile generale 26 și 28. Am rămas plăcut impresionați de seriozitatea și competența muncii lor. Studenta **Emilia Erimia** a înființat în cadrul Școlii generale 28, o secție de atletism, iar **Mariana Lefter** o secție de gimnastică modernă.

Tot pe linia pregătirii multilaterale și eficiente, studenții participă activ la organizarea și îndrumarea acțiunilor inițiate de C.J.E.F.S. și de alte organe. De doi ani, mulți studenți solicită să facă practica de vară în localitățile rurale. Cu toate că a fost șeful primei promoții de absolvenți, **Costică Popovici,** a cerut să fie repartizat în comuna Valea Mărului, o localitate izolată și unde despre sport se vorbea foarte rar. Cine merge astăzi alci va rămîne profund impresionat de ceea ce a putut să facă tînărul profesor.

Am mai reținut, din prodigioasa activitate ce se desfășoară în cadrul facultății gălățene, preocuparea privind organizarea și desfășurarea competițiilor de masă. Zilnic, studenții acestei facultăți girează activitatea sportivă de masă a studenților celorlalte facultăți din localitate. Duminica, îndeosebi, sînt organizate multiple acțiuni, menite să prolifereze activitatea sportivă în rîndul masei de studenți.

Numeroasele documente de partid au relevat importanța ce trebuie acordată formării de cadre excelent pregătite, care să contribuie la dezvoltarea sportului românesc. Din cele văzute la Facultatea de Educație Fizică din Galați — acum, înaintea unui nou an de învățămînt — am reținut că activitatea de aici s-a circumscris pe coordonatele trasate.

Agenda activității sportive de masă

(Urmare din pag. 1)

s-au întrecut în interesante concursuri de fotbal, volei, șah și orientare turistică (în zona lacului Cincș), dotate cu **„Cupa casca minierului".** La fotbal, s-a clasat pe primul loc atelierul mecanic de la centrul Teliuc, la volei — Puțul Est Ghelar, la șah — Orizontul 9 Ghelar, iar la orientare turistică minierii **Ioan Vornicu,** și **Constantin Trifan** și salariata **Ana Sîrghie.**

ION VLAD — coresp.

ASOCIAȚIA SPORTIVĂ CONSTRUCTORUL BRĂILA...

...se numără printre unitățile fruntașe în acest domeniu din localitate. Ea ființează pe lîngă Întreprinderea de construcții montaj a județului. Deși constituită de curînd, asociația sportivă Constructorul a organizat numeroase acțiuni sportive de masă, printre care notăm campionatul întern de fotbal cu opt echipe (cîștigătoare — secția S.U.T.), cel de șah cu peste 60 de participanți, o plimbare ciclotouristică la stațiunea Lacul Sărat și o acțiune cultural sportivă, care a cuprins concursuri de înot și de bărci pescărești, la baza nautică Blasova. După amenajarea a trei terenuri de tenis de cîmp, a unuia de volei și a altuia de baschet, acum se află în stadiul de finisare și sala de box care însumează o suprafață de 160 m.p. Ea va fi dotată cu aparatură modernă de antrenament, un ring normal și grupuri sociale complete. Tot în construcție se află și o popicărie cu două piste, și un teren de fotbal. Printre cele mai notabile activități ale noii asociații sportive este tenisul de cîmp, care numără peste 70 de amatori. Mai mult, echipa de volei a cucerit Cupa 23 August, la care au participat zeci de echipe similare din municipiu.

Nicolae COSTIN — coresp. județean

SPORTUL DE MASĂ PE PRIMUL PLAN

Sub directa îndrumare a comitetului de partid al Întreprinderii de utilaj petrolier, asociația sportivă Metalul din Tîrgoviște desfășoară o rodnică activitate la nivelele sectoarelor, secțiilor și atelierelor. În perioada de vară, campionatul asociației sportive se desfășoară la atletism, volei și fotbal și reunește pe terenurile de sport peste 300 de salariați. De la începutul anului, au fost organizate 23 de acțiuni turistice care au angrenat peste 1400 de excursioniști. Cu aceste prilejuri, au fost vizitate obiective industriale, istorice, naturale, culturale și sportive de pe raza întregului județ. Duminicile cultural-sportive organizate pînă acum s-au bucurat de aprecierea unanimă și de o participare sporită din partea salariaților.

Mișu AVANU — coresp.

A APĂRUT Nr. 17 al revistei SPORT

Din bogatul său cuprins spicuim

● „TURUL ROMÂNIEI", cu prezentarea tuturor cicliștilor noștri care se vor alinia la start. ● Agendă sportivă județeană: CARAȘ-SEVERIN. ● FOTBAL: Campionatul refuză platitudinea. Semn bun! — Tineri fotbaliști care bat la poarta afirmării — Album fotbalistic: C.F.R. Cluj la ceasul confirmărilor. ● Frumoasa „recoltă" la finele lui august ... (medaliile cucerite de sportivii români). ● Jurnal intim — Viață sportivă. ● SPORT-MAGAZIN. ● Orizont extern. ● INOTUL PENTRU TOȚI (schiță de concluzii la ancheta revistei).

Acest interesant număr se găsește de vînzare la toate chioșcurile de difuzare a presei din Capitală și din țară.

SĂPTĂMÎNA VIITOARE, LA EDINBURGH

Finalele ediției a patra a „Cupei Europei" la atletism

La 7 și 8 septembrie, adică vinerea și sîmbăta viitoare, **Meadowbank Stadium din Edinburgh**, capitala Scoției, **va găzdui finalele celei de a IV-a ediții a competiției atletice continentale „Cupa Europei"** pe echipe. Competiția este dotată cu trofeul Bruno Zauli, în memoria fostului președinte al comisiei europene din cadrul Federației internaționale de atletism, unul din promotorii de vază ai organizării acestei prestigioase întreceri. De aceea, înaintea finalelor, îngăduiți o rapidă trecere în revistă a precedentelor ediții ale „Cupei Europei".

Prima ediție s-a desfășurat în anul 1965, finalele fiind găzduite de R. F. Germania. Concursul feminin, de la Kassel (19 septembrie), a fost dominat de atletele sovietice care au cîștigat detașat. De altfel, aceasta avea să fie cea mai clară victorie a unei cîștigătoare, deși atunci au lipsit din program cursele de 1 500 m și 4x400 m. **Clasamentul : 1. U.R.S.S. 56 p, 2. R. D. Germană 42 p, 3. Polonia 38 p, 4. R. F. Germania 37 p, 5. Ungaria 32 p, 6. Olanda 26 p.** Întrecerile masculine au avut loc la Stuttgart (11—12 septembrie) și au dat cîștig de cauză tot echipei sovietice, la capătul unei dispute echilibrate cu formația țării gazdă. **Clasamentul : 1. U.R.S.S. 86 p, 2. R. F. Germania 85 p, 3. Polonia 69 p, 4. R. D. Germană 69 p, 5. Franța 60 p, 6. Anglia 48 p.**

După doi ani, o nouă ediție a competiției. Finalele s-au desfășurat în Uniunea Sovietică, la Kiev (16 septembrie — fetele, 16 și 17 septembrie — băieții). Și de această dată victoriile au aparținut reprezentativelor sovietice. Dacă fetele au avut un succes clar, în schimb băieții au trecut prin multe emoții pînă au izbutit să se impună. **Clasamente : femei : 1. U.R.S.S. 51 p, 2. R. D. Germană 43 p, 3. R. F. Germania 36 p, 4. Polonia 35 p, 5. Anglia 33 p, 6. Ungaria 33 p; bărbați : 1. U.R.S.S. 81 p, 2. R. D. Germană 80 p, 3. R. F. Germania 80 p, 4. Polonia 68 p, 5. Franța 57 p, 6. Ungaria 53 p.**

A treia ediție a „Cupei Europei" a avut loc în anul 1970. Finala feminină a fost organizată de Budapesta (23 august), cea masculină de Stockholm (29—30 august). A fost rîndul reprezentanților R. D. Germane să domine în ultimul act al întrecerilor, apropriindu-și victorii clare și realizînd o suită de performanțe remarcabile. **Clasamente : femei : 1. R. D. GERMANĂ 70 p, 2. R. F. Germania 63 p, 3. U.R.S.S. 43 p, 4. Polonia 33 p, 5. Anglia 32 p, 6. Ungaria 32 p ; bărbați : 1. R. D. GERMANĂ 102 p, 2. U.R.S.S. 92,5 p, 3. R. F. Germania 91 p, 4. Polonia 82 p, 5. Franța 77,5 p, 6. Suedia 68 p, 7. Italia 47 p.**

După cum se vede, competiția feminină a reunit în finală, de regulă, aceleași echipe (doar la prima ediție a fost prezentă Olanda în locul ei sînt : **Anglia, Bulgaria, R. D. Germană, R. F. Germania, România și U.R.S.S.** (femei), **Anglia, Finlanda, Franța, R. D. Germană, R. F. Germania și U.R.S.S.** (bărbați).

În ceea ce ne privește, considerăm că este o remarcabilă performanță faptul că reprezentativa României și-a cucerit dreptul de a participa în finala Cupei Europei '73 de a se număra printre cele mai bune șase formații feminine de pe continent. Dar aceasta nu este totul. Știm, sîntem convinși că întrecerea de la Edinburgh va fi foarte grea, sigur mai grea, mai de răspundere decît oricare altă competiție pe echipe. Cunoaștem bine țăria fiecăreia din celelalte formații, valoarea certă a individualităților care le alcătuiesc. Și tocmai de aceea, nutrim convingerea că fetele noastre care au dovedit, de atîtea ori, că știu să se mobilizeze la momentul oportun, că știu să lupte, vor face totul pentru a înregistra performanțe, de o valoare cît mai ridicată, pentru a face ca echipa țării să aibă în ansamblul ei, o comportare cît mai frumoasă. Va fi greu, de ce să n-o spunem, dar nu imposibil !

Romeo VILARA

Doi dintre participanții în cursa de 800 m la Edinburgh, Dieter Fromm (R. D. Germană) și Marcel Philippe (Franța), pe primul plan al disputei din semifinala de la Nisa a „Cupei Europei".

Foto : KEYSTONE

CONGRESUL INTERNAȚIONAL AL SPORTULUI FEMININ

La Teheran au luat sfîrșit lucrările celei de a 7-a ediții a Congresului internațional de educație fizică și sport pentru fete și femei, la care au participat 400 de reprezentante din 28 de țări ale lumii. Congresul acesta este o acțiune periodică a Asociației internaționale de resort, care funcționează în cadrul Consiliului internațional pentru educație fizică și sport de pe lîngă UNESCO.

Pentru prima oară a fost prezentă la congres și o delegație din România. Contribuția acestei delegații la bunul mers al lucrărilor a fost foarte bine apreciată, cele trei referate prezentate subliniind grija ce se acordă mișcării sportive și educației fizice feminine în țara noastră.

Lia Manoliu, vicepreședinte al C.N.E.F.S. și fostă campioană olimpică, a tratat un subiect inspirat din propria-i experiență : **„Ce așteaptă femeia de la sport și ce oferă sportul femeii".** Apreciindu-se personalitatea vorbitoarei și calitatea intervenției sale, Lia Manoliu a fost invitată să participe la ședințele Comitetului executiv al asociației IAPESGW.

Ella Constantinescu, membră a Biroului C.N.E.F.S. și președintă a Comisiei centrale pentru educație fizică și sport în rîndurile femeilor, a prezentat un referat urmărit cu mult interes : **„Tendințe cu privire la dezvoltarea educației fizice și sportului în rîndul fetelor și femeilor din România",** însoțit de foarte sugestive tabele statistice comparative.

Rodica Șiclovan, directoarea Școlii sportive „Viitorul" din București, a vorbit despre **„Selecția și planificarea în procesul de instruire a tinerelor fete în sportul de înaltă performanță",** suscitînd vii discuții.

În cadrul expoziției de cărți cu tematică sportivă, organizată cu ocazia Congresului, standul românesc a fost vizitat cu interes de un mare număr de delegate.

GOLURI PLECATE DIN... AUT !

În orașul sovietic **Komorovo,** fotbalul este una din pasiunile populației de toate vîrstele, iar echipa locală **„Kuzbass"** favorita tuturor. În această echipă se află un jucător, mijlocașul **Vladimir Pașkovski,** care se poate lăuda cu un record din cele mai interesante și deosebit de semnificative. De cîte ori echipa se află în atac și mingea iese în aut, în terenul adversarului, spectatorii încep să scandeze: „Pa-șa!... Pa-șa!..." Pașkovski aruncă mingea în cele mai periculoase unghiuri în careul adversarului, la distanțe de peste 30 metri! Astfel, „Kuzbass" a marcat pînă acum aproape... jumătate din zestrea sa de goluri în actualul campionat, exploatînd la maximum aruncările de la margine, care pentru marea majoritate a echipelor reprezintă doar o simplă formalitate, soldată cu o aruncare de cîțiva metri.

RAPORTUL LUI ZAGALO — FOARTE CRITIC !

La mai bine de o lună de la încheierea turului în Europa și Africa, antrenorul selecționatei campioane mondiale, **Mario Zagalo,** și-a prezentat raportul său organelor diriguitoare ale sportului brazilian. Raportul conține 75 de file și are un ton general critic. În afara deficiențelor partidelor disputate, antrenorul face o analiză a tuturor jucătorilor utilizați în cursul turneului.

Numai unul dintre jucătorii care au făcut deplasarea se bucură de întreaga prețuire a antrenorului, fiindu-i acordată cea mai mare notă: apărătorul central **Luis Perreira. „El este cel mai vrednic să poarte tricoul cu nr. 3"** — se arată în raport. O apreciere pozitivă, dar mai temperată, a primit și atacantul **Dirceu Lopez.** Toți ceilalți jucători sînt judecați foarte aspru în cuprinsul raportului, după aprecierea lui Zagalo nici unul dintre ei nemeritînd întru totul încrederea selecționării.

Portarul **Renato** este învinuit de insuficiența calităților morale și de o exagerată tensiune psihică. Apărătorul **Rodriguez Neto** este calificat ca **„foarte slab"** din punct de vedere al rezistenței. **Chiquinho, Dario, Palhinho** și **Edu** sînt acuzați de lipsuri tehnice incompatibile cu selecționarea, iar portarul **Leao** de lipsă de modestie. Căpitanul formației, **Piazza,** a dat dovadă de **„lipsă de stăpînire",** în vreme ce **Moises, Valdomiro, Levinha** sînt criticați pentru **„lipsă de patriotism",** iar **Paulo Cezar** — cel mai admonestat dintre jucători — este învinuit formal de **„interpretare egoistă a jocului în propriile interese"...**

DAVE BOWEN DESPRE ENGLAND ȘI LUBANSKI...

Recenta partidă de la Varna, la capătul căreia reprezentativa de fotbal a Poloniei a întrecut cu 2—0 echipa similară a Bulgariei, a fost vizitată — între alții — de cunoscutul antrenor **David Bowen,** managerul selecționatei Țării Galilor, care - reamintim — se află în aceeași grupă preliminară cu Polonia.

Iată declarația făcută de tehnicianul galez la sfîrșitul celor 90 de minute de joc: **„Astăzi, polonezii și-au confirmat înalta lor clasă, mai ales în repriza secundă, cînd echipa lui Gorski a jucat foarte bine. Echipa aceasta nu mi s-a părut să aibă puncte slabe și tocmai de aceea cred că ne așteaptă un meci foarte greu la Chorzow. Singura mea speranță este legată de faptul că medicii mă asigură că Mike England va fi apt de joc la acea dată, în vreme ce pronosticurile despre reintrarea lui Lubanski sînt mai puțin optimiste".**

Interesant este faptul că, în aceeași zi antrenorul polonez **Gorski** își manifesta speranța în reintrarea lui Lubanski și în... absența celebruiui internațional galez Mike England!

Reamintim că, în cazul unei victorii, la Chorzow, Polonia nu are nevoie decît de un meci egal pe Wembley, pentru a se califica în fața Angliei în faza finală a C.M. din 1974.

BREVIAR

● După ce au curs tone de cerneală pe marginea revenirii lui Gordon Banks în poarta echipei Stoke City, cunoscutul internațional englez **Gordon Banks** — socotit cel mai bun jucător al Ligii în sezonul trecut — a confirmat — public retragea din activitatea competițională Ziarul **„Daily Express",** care anunță această veste tristă pentru iubitorii fotbalului din insulă, notează că retragerea lui Banks are loc la recomandarea medicilor, alertați de starea ochiului său, serios lezat în accident. Iată că după brazilianul Tostao, o altă celebritate a gazonului este obligată să se retragă prematur din activitate, și tot datorită unei afecțiuni oculare...

● Mare surpriză la New York! După ce a învins categoric, cu 4—0, pe Olympiques Montreal, cunoscuta echipă de fotbal sovietică **Torpedo Moscova** a susținut o nouă partidă în cadrul turneului nord-american, întîlnind la **New York** formația locală **Cosmos.** Spre surprinderea putinilor spectatori prezenți, meciul s-a terminat la egalitate, 2—2 după ce la pauză conducea fotbaliștii nord-americani cu 2—1 !

● Tot la capitolul surprize: **Union Deportiva Levante** (Spania) — **Colo Colo** (Chile) 2—0, la pauză 1—0. Una dintre cele mai cunoscute campioane din America de Sud întrecută în meci amical de o modestă echipă din liga secundă !.

Nu demult, Suedia și-a creat oficial o echipă reprezentativă de fotbal feminin. Ingalill Arwling, *simpatica tînără din fotografie, în vîrstă de 18 ani, a fost una din primele jucătoare care au îmbrăcat tricoul național. Debutul echipei feminine a Suediei a avut loc la 25 august, cînd tinerele suedeze au întîlnit reprezentativa Finlandei*

Foto : PRESSES BILD — Stockholm

sportul în lume

POLOIȘTII AU INAUGURAT „MONDIALELE" DE NATAȚIE

● Italia — România 5-4, după un meci de mare luptă ● Vor rezista recordurile lui Mark Spitz ? ● Seriile de înot — la discreția... computerului

BELGRAD, 1 (prin telefon, de la trimisul nostru).

După 65 de ani de la data cînd a fost creat forul internațional (F.I.N.A.), care reunește 104 țări din toate continentele, înotătorii, poloiștii și săritorii își au, în fine, primul lor campionat mondial. Strădaniile din ultimele două decenii ale tuturor celor ce iubesc aceste sporturi, care au dorit mereu să ofere campionilor, și nu numai lor, în afara Jocurilor Olimpice, o competiție în care să se poată întrece pentru titlul suprem, sînt astăzi materializate.

În 1971, orașele Belgrad și Vancouver au candidat pentru organizarea ediției inaugurale. A cîștigat la mare luptă (7—5) capitala Iugoslaviei, gazdă în ultimii ani a atîtor competiții de mare amploare, și, cel puțin pînă în prezent, avem toate motivele să credem că alegerea a fost fericită. Gazdele, cu prețul unor deosebite eforturi materiale, au pus la dispoziție cinci piscine excelent dotate și un grup de tehnicieni de prim rang, asigurînd astfel întrecerilor condiții optime.

UN ROMÂN DĂ SEMNALUL DE ÎNCEPERE AL C.M.

Primii care au intrat în focul luptei pentru titlul mondial au fost poloiștii. Sîmbătă dimineață, la Tașmajdan, compatriotului nostru, arbitrul internațional **Cornel Mărculescu** i-a revenit cinstea de a chema la întrecere cele două echipe ale partidei inaugurale, Olanda și Mexic. Mai întîi, însă, cîteva amănunte de ultimă oră.

Deși la ora transmisiei, primele rezultate sînt cunoscute, ziariștii prezenți la C.M. nu au intrat încă în posesia listelor oficiale cu cei 11 jucători ai fiecărei echipe. La biroul de presă am fost încunoștințați că majoritatea formațiilor frunțașe, pornind cu aceea a țării gazdă, au depus listele oficiale abia în dimineața zilei de 31 august, încercînd să opereze modificări în al 12-lea ceas, dar acestea nu au fost transmise presei.

Vineri seara, după deschiderea oficială, jucătorii noștri au reușit, în fine, să pătrundă și în bazinul de la Tașmajdan, unde sînt programate primele întîlniri. Ei au împărțit terenul de joc cu sportivii sovietici și au exersat diferite scheme de atac timp de o oră. La sfîrșitul acestui antrenament **Gheorghe Zamfirescu** ne declara : **„Apa și lumina sînt excelente, dar vai de cel care privește puțin spre becurile instalației de iluminat ; riscă să nu mai vadă practic aproximativ 10—15 secunde !"**

Să revenim la primele jocuri. Meciul inaugural, aparent fără importanță, a fost la un pas de a oferi o mare surpriză. Poloiștii mexicani, conduși de celebrul **Kalman Markovits** (în urmă cu cîțiva ani căpitan al națională maghiare, campioană olimpică) au ținut în șah redutabila formație olandeză. Conduși cu 0—3 jucătorii de peste Ocean, plini de temperament și cu remarcabile cunoștințe tehnico-tactice, au ajuns la 2—3, iar în ultima repriză, la scorul de 3—4, egalarea a plutit în aer. **Landeweer** a risipit însă toate iluziile lui **Alanis, Valencia, Garcia** — foști înotători, actualmente poloiști pe cale de consacrare. Scor final : 5—3 (3—0, 0—1, 1—1, 1—1) pentru Olanda. În partida următoare scor fluviu : Spania întrece Israel cu 11—3 (3—0, 5—0, 2—1, 1—2). Greu de apreciat potențele team-ului iberic, cu care vom juca marți, întrucît selecționata israeliană i-a opus o slabă rezistență.

UN COMPUTER VA DECIDE SERIILE LA ÎNOT

În așteptarea operei computerului „Magistrat" (numele concurenților fiecărei probe au fost introduse în mecanism în ordinea performanțelor optime) care va decide seriile, înotătorii continuă cursele contra-cronometru. Sîmbătă dimineața, în piscina acoperită de la Tașmajdan, l-am întîlnit pe **Doc Counsilman,** unul dintre cei mai vestiți antrenori din lume, care l-a pregătit la Universitatea Indiana pe **M. Spitz.** Amabil, cunoscutul antrenor ne-a răspuns la cîteva întrebări.

— Vor rezista recordurile lui Spitz, aici la Belgrad ?

— Mai mult ca sigur. Un înotător cu Mark apare o dată la zece ani. Sovieticul Bure va cîștiga probabil la 100 m liber, iar canadianul McDonald la 100 m delfin. După părerea mea, ei nu pot ajunge la 51,2 și, respectiv, 54,3. Ca să nu mai vorbim de recordurile pe distanța de 200 m în ambele probe.

— Vor izbîndi înotătoarele din S.U.A. în fața „noului val" al R. D. Germane ?

— Ender le-a învins pe crauliste la Los Angeles. De ce nu ar face același lucru și la Belgrad ? Multe din sportivele noastre n-au experiența marilor concursuri. Nu exclud, însă, nici posibilitatea unor surprize.

— Îmi puteți indica un favorit sigur ?

— Doi. Matthes și Demont. Clasa lor vorbește de la sine...

★

Sîmbătă seara poloiștii români au întîlnit, în primul meci al turneului C.M. formația Italiei. Sportivii italieni au cîștigat la mare luptă cu scorul de 5—4 (1—1, 2—1, 1—1, 1—1). Au marcat: S. Marsili 3, Averșa și Barachini de la învingători și, respectiv, C. Rusu, Cl. Rusu, I. Slăvei și Lazăr de la învinși.

Următorul meci al sportivilor români — duminică dimineața cu selecționata Israelului.

Adrian VASILIU

TURNEUL INTERNAȚIONAL DE TENIS DE LA FOREST HILLS

ION ȚIRIAC ÎN TURUL TREI

NEW YORK, 1 (Agerpres). — Campionatele internaționale de tenis ale S.U.A., care se desfășoară pe terenurile de la Forest Hills, au programat, în continuare, partide din turul doi al probei de simplu bărbați. Iată rezultatele înregistrate: Smith (SUA) — Martin (SUA) 6—3, 6—2, 6—1; Okker (Olanda) — Gerken (SUA) 7—5, 6—3, 6—7, 7—6; O. Parun (Noua Zeelandă) — Riessen (SUA) 6—3, 7—6, 7—6; Panatta (Italia) — **Ovici (România)** 6—1, 6—3, 6—1 ; Kodes (Cehoslovacia) — Mc Mannus (SUA) 6—4, 7—5, 6—2; Orantes (Spania) — Fletcher (Australia) 6—3, 3—6, 7—5 6—3; Connors (SUA) — Fillol (Chile) 6—4, 4—6, 7—5, 7—6; V. Amritraj (India) — Cramer (RSA) 3—6, 6—3, 6—7, 7—6, 7—5; Ashe (SUA) — Sherwood (SUA) 6—4, 6-2, 6—2; Gorman (SUA) — O. Bengtsson (Suedia) 7—5, 7—5, 6—3; Pasarell (Porto Rico) — Van Dillen (SUA) 7—6, 6—4, 4—6, 6—3. **Ion Țiriac (România)** — **Jeff Borowiak** (SUA) 6—4, 7—6, 7—5.

LA C.E. DE CANOTAJ ACADEMIC DE LA MOSCOVA

TREI ECHIPAJE ROMÂNEȘTI LUPTĂ AZI PENTRU MEDALII

MOSCOVA, 1 (prin telefon). În mijlocul unui interes extrem de mare, sîmbătă dimineață s-au desfășurat pe pistele de apă ale noului și modernului canal din capitala U.R.S.S. întrecerile penultimului act al Campionatelor europene de canotaj academic masculin — semifinalele.

Așa cum toată lumea se aștepta, fiecare cursă în parte a avut o desfășurare plină de suspense, cîștigătorii fiind cunoscuți de-abia pe linia de sosire. Același lucru s-a întîmplat și cu disputa pentru locurile 2 și 3, care aduceau calificarea în finalele competiției. Schifiștii români au reușit o performanță foarte bună, trei dintre cele patru echipaje ale țării noastre cucerind dreptul de a evolua în finale. Singurul echipaj care n-a putut realiza calificarea este cel din proba de 2 visle (George Mereuță—Nicolae Popa), clasat pe locul VI în semifinale.

Revenind, însă, la sportivii români care au obținut calificarea se cuvine să începem prin a remarca evoluția echipajului de 2+1. **Ștefan Tudor, Petre Ceapura + Gheorghe Gheorghiu** au luat startul în cea mai puternică serie semifinală, avînd de luptat cu reprezentanții R.D. Germane, actualii deținători ai titlului olimpic. Băieții noștri au reușit să se claseze în final pe locul secund, la numai două zecimi de echipajul R.D. Germane, dar nu este lipsit de interes să amintim că Tudor și Ceapura se aflau la jumătatea cursei pe locul III, de unde au urcat apoi, grație unui finiș puternic. Subliniem acest lucru pentru că, cu un start mai bun, acest echipaj poate obține în finala de sîmbătă dimineață o medalie. Iată, de altfel, finalistele (în paranteză sînt trecute culoarele pe care vor concura) : **Cehoslovacia** (1), **Polonia** (2), **R.D. Germană** (3), **U.R.S.S.** (4), **România** (5) și **Franța** (6).

Echipajul de 2 f.c. al țării noastre, alcătuit din **Ilie Oanță** și **Dumitru Grumezescu,** a continuat să evolueze bine, obținînd și el calificarea în finală. Oanță și Grumezescu n-au forțat în semifinale, mulțumindu-se cu locul III, care le aducea dreptul de a concura în ultima fază a întrecerilor. Iată și celelalte finaliste : **R.F. Germania** (2), **Polonia** (3), **Noua Zeelandă** (4), **U.R.S.S.** (5) și **R.D. Germană** (6).

În sfîrșit, echipajul nostru de 4 f.c. (**E. Tușa, E. Gali, A. Mitarcă** și **Fr. Papp**), clasat pe locul III în semifinale, va evolua în compania echipajelor din Norvegia, Elveția, U.R.S.S., R. D. Germană și R.F. Germania.

FOREMAN L-A ÎNVINS PE ROMAN PRIN K.O. ÎN MINUTUL 2...

...dar ultima sa lovitură nu a fost regulamentară !

TOKIO, 1 (Agerpres). — În sala Budokan din Tokio, s-a disputat sîmbătă meciul pentru titlul mondial de box la categoria grea dintre deținătorul centurii, americanul de culoare George Foreman și Joe „King" Roman (Porto Rico).

Spre decepția celor 10 000 de spectatori prezenți în tribune, întîlnirea, programată pe distanța de 15 reprize, a durat doar două minute. Încă de la primul sunet de gong, asupra lui „King" Roman s-a abătut o adevărată ploaie de lovituri, expediate de Foreman cu ambele brațe și din toate pozițiile. Trimis de trei ori la podea, „King" Roman a fost declarat învins prin K.O.

Al. Baverman, antrenorul boxerului portorican, contestă însă victoria fulgerătoare a lui Foreman, declarînd că acesta l-a lovit ultima oară pe „King" Roman în momentul cînd alunecase pe podea. La rîndul său Foreman susține că ultima dintre cele 31 de lovituri încasate de „King" Roman a fost regulamentară, și în cazul cînd contestația lui Roman va fi acceptată, este gata să-i acorde revanșa.

În cadrul galei de la Tokio, boxerul mexican Ricardo Arredondo și-a păstrat titlul mondial la categoria semiușoară, învingînd prin K.O. tehnic, în repriza a 6-a, pe japonezul Morito Kashiwaba.

BOXERUL CONSTANTIN ȘTEFANOVICI ÎNVINGĂTOR LA HALLE

Anul acesta, la tradiționalul turneu internațional de box al clubului S.C. Chemie Halle din R.D. Germană, au participat sportivi din 13 țări (Algeria, Bulgaria, Cehoslovacia, Finlanda, R.D.G. Irak, Olanda, Polonia, **România,** Siria, Ungaria, U.R.S.S. și Zair). În compania unor boxeri de bun renume internațional (Rocke, Bachfeld, Spilski, Sachse — R.D.G., Lwow, Kamnev, Karataev — U.R.S.S., Kaspar — Cehoslovacia și alții), cei șase pugiliști dinamoviști prezenți la Halle, sub îndrumarea antrenorului Dumitru Ion, au reușit rezultate foarte bune, obținînd o medalie de aur (**Constantin Ștefanovici**) și trei medalii de bronz (**Ștefan Boboc, Dumitru Dorobanțu** și **Sandu Mihalcea**). În clasamentul pe țări, întocmit cu acest prilej, boxerii români figurează pe locul 3, după cei din U.R.S.S. și din R.D.G.

Dr. MAX EUWE OASPETELE ȘAHIȘTILOR ROMÂNI

● Primire cordială la sediul C.N.E.F.S. ● Aprecieri elogioase la adresa României și a activității F.R.S. ● Președintele F.I.D.E. risipește zvonurile care circulă în jurul stării de sănătate a lui Bobby Fischer ● Un fost campion al lumii, profesor de matematică și specialist în cibernetică, recomandă șahul ca joc complimentar pentru orice sportiv

La invitația Federației Române de Șah, vineri a sosit, într-o scurtă vizită în țara noastră, prof. dr. MAX EUWE, președintele F.I.D.E., mare maestru internațional, fost campion al lumii.

Ieri înainte de amiază, distinsul oaspete, împreună cu soția, a fost primit la Consiliul Național pentru Educație Fizică și Sport de către tovarășul **Emil Ghibu,** secretar al C.N.E.F.S. La întrevedere, desfășurată într-o atmosferă deosebit de cordială, au participat prof. univ. dr. **Ion H. Gudju,** președintele de onoare al F.R.S., și **Francisc Hartman** secretarul general al federației noastre de specialitate.

O convorbire cu doctorul Euwe este totdeauna deosebit de plăcută, foarte interesantă și instructivă. La cei 72 de ani ai săi (i-a împlinit pe data de 20 mai), președintele F.I.D.E manifestă o condiție fizică uimitoare, este deosebit de activ, călătorește pe distanțe care înconjoară planeta, de la Leningrad la Petropolis, din Olanda, la Singapore... Sacul său cu amintiri parcă nu ar avea fund. Dar profesorului îi place cel mai mult să vorbească despre prezent și — mai cu seamă — despre viitor.

Oaspetele și-a exprimat deosebita **admirație pentru țara noastră, pentru ospitalitatea românească, pentru frumusețea peisajului ei, pentru ritmurile de dezvoltare economico-socială care se simt la tot pasul.** Dr. Euwe a avut cuvinte elogioase la adresa **activității pe care F.R.Ș o desfășoară în cadrul F.I.D.E., pentru dinamismul care o caracterizează, pentru eforturile constructive ce le depune în slujba dezvoltării și răspîndirii continue a șahului pe plan internațional.**

La o întrebare care frămîntă opinia publică șahistă din întreaga lume, privindu-l pe campionul lumii, Bobby Fischer, președintele F.I.D.E. **a infirmat zvonurile sumbre care circulă în jurul marelui maestru american. Dr. Euwe s-a întîlnit în repetate rînduri cu Fischer, corespondează cu avocatul său. Învingătorul de la Reykjavik se odihnește pur și simplu, și așteaptă să cunoască numele viitorului său șalenger oficial, cel desemnat de concursurile F.I.D.E.**

Referindu-se, într-o altă ordine de idei, la rolul social al șahului, fostul campion mondial (singurul jucător al lumii care a reușit să învingă într-un meci pe Alehin) rămîne fidel vechilor sale concepții și puncte de vedere, potrivit cărora **acest joc minunat și inegalabil are o influență pozitivă asupra practicanților săi. Profesorul de matematică superioară și cibernetician Max Euwe apreciază că șahul disciplinează gîndirea omului, îi mărește puterea de concentrare, dezvoltă memoria, stăpînirea de sine și multe alte virtuți ale personalității umane.**

La întrebarea tov. **Emil Ghibu,** dacă șahul este util și practicanților unor sporturi așa zise „fizice" președintele F.I.D.E a dat un răspuns pozitiv.

— **Șahul,** a spus d-sa **perfecționează inteligența tactică. După părerea mea,** a subliniat dr. Euwe, **acest element are trăsături comune, dacă nu chiar identice, indiferent de ramura de sport la care ne-am referi. Păstrez convingerea că știința — sau arta, dacă vreți — de a ataca la momentul oportun este foarte înrudită într-o partidă de șah, într-o cursă ciclistă sau o alergare de fond. Le-aș recomanda, deci, practicanților sporturilor de mișcare să se aplece și asupra tablei de șah după cum șahiștilor le sînt absolut indispensabile activitățile de mișcare. Personal, pentru meciul cu Alehin din 1935, meciul vieții mele, am făcut o intensă pregătire fizică practicînd mersul pe bicicletă...**

Multe ar fi avut de povestit dr. Euwe. Dar timpul a fugit. Președintele F.I.D.E trebuia să fie în aceeași zi oaspetele șahiștilor clujeni...

Valeriu CHIOSE

RYSZARD SZURKOWSKI (Polonia) CAMPION MONDIAL DE CICLISM-FOND

Campionatele mondiale de ciclism au continuat cu proba de fond individual pentru amatori. Pe circuitul Montjuis (Barcelona), învingător a ieșit polonezul **Ryszard Szurkowski,** care a parcurs cei 160,897 km în 4h 08:59,1 (medie orară 38,544 km). El a fost urmat de compatriotul său Stanislaw Szozda și francezul Bernard Bourreau, ambii la 31 sec. Proba similară feminină, disputată pe 55,125 km, a fost cîștigată de belgiana **Nicole van den Broeck,** urmată de olandeza Cornelia van Oosten-Hage și de sovietica Valentina Rebrovskaia, toate înregistrate cu timpul de 1h31:08,8 (medie orară 36,266 km).

Redacția și administrația ; București, str. Vasile Conta nr. 16 ; telefoane: centrală 11.10.05, secția corespondenți 11.51.09, interurban 72 și 286 ; telex : sportrom buc. 180, Tiparul „I. P. „Informația", București 10.368

Biblioteca municipală
Tîrgu-Mureș

PROLETARI DIN TOATE ȚĂRILE, UNIȚI-VĂ!

Sportul

ZIAR AL CONSILIULUI NAȚIONAL PENTRU EDUCAȚIE FIZICĂ ȘI SPORT

ANUL XXIX — Nr. 7522 | 4 PAGINI 30 BANI | Luni 3 septembrie 1973

VIZITA TOVARĂȘULUI NICOLAE CEAUȘESCU ÎN REPUBLICA CUBA

Tovarășul Nicolae Ceaușescu, secretar general al Partidului Comunist Român, președintele Consiliului de Stat al Republicii Socialiste România, a avut, în seara zilei de 1 septembrie, la reședința ce i-a fost rezervată la Havana, o întîlnire cu tovarășul Fidel Castro, prim-secretar al Comitetului Central al Partidului Comunist din Cuba, prim-ministru al Guvernului Revoluționar.

Cei doi conducători au subliniat și cu acest prilej hotărîrea de a acționa în spiritul înțelegerilor convenite în timpul vizitei, pentru dezvoltarea în continuare a relațiilor de colaborare și solidaritate frățească dintre Partidul Comunist Român și Partidul Comunist din Cuba, dintre Republica Socialistă România și Republica Cuba.

La sfîrșitul întîlnirii, tovarășul Fidel Castro și-a luat un călduros rămas bun de la tovarășul Nicolae Ceaușescu, urmînd să plece, a doua zi, la Conferința la nivel înalt a țărilor nealiniate de la Alger.

Tovarășul Fidel Castro și-a exprimat încă o dată satisfacția pentru vizita efectuată de delegația de partid și guvernamentală română condusă de tovarășul Nicolae Ceaușescu în Cuba și a transmis tovarășului Nicolae Ceaușescu și tovarășei Elena Ceaușescu urări de succes în continuare în vizita pe continentul Latino-american.

Tovarășul Nicolae Ceaușescu a exprimat, la rîndul său, mulțumiri pentru primirea deosebit de caldă și prietenească de care delegația de partid și guvernamentală română s-a bucurat din partea conducerii partidului și guvernului Republicii Cuba, a poporului cubanez.

Cei doi conducători și-au strîns mîinile și s-au îmbrățișat cu căldură.

„Cupa Pandurilor Gorjeni" — o reușită competiție de masă

TG. JIU, 2 (prin telefon). Printre marile competiții sportive de masă organizate în țară, pe primele locuri se situează, fără îndoială, **„Cupa Pandurilor Gorjeni"**, manifestare care, începînd de anul trecut suscită interesul a mii și mii de cetățeni din peste 60 de centre rurale și urbane de pe frumoasele meleaguri gorjene.

Inițiată din dorința oamenilor muncii din Tg. Jiu și împrejurimile lui de a cinsti memoria vitejilor panduri ai lui Tudor, întrecerea a devenit o adevărată serbare sportivă, la al cărei act final am avut prilejul să asistăm sîmbătă și duminică.

Impresiile culese de la disputele finale ale atleților, voleibaliștilor, fotbaliștilor ca și ale celor care și-au măsurat forțele la tenis de masă, trîntă și handbal sînt pe cît de bogate, pe atît de semnificative în ce privește marea popularitate a competiției, ambiția și emulația pe care a reușt să o stîrnească printre tinerii și mai vîrstnicii angrenați în întrecere. Da, tineri, dar și oameni în toată firea, unii depășind cu mult anii primei tinereți, i-am găsit reuniți în aproape toate echipele reprezentative ale comunelor și orașelor, oferind și prin aceasta o dovadă a caracterului larg de masă al acestei competiții.

Am fost plăcut impresionați de comportarea excelentă a formațiilor de handbal (fete și băieți) din comuna Bărbătești, ambele victorioase într-o confruntare în care toate partenerele de joc s-au dovedit bine puse la punct. Pentru succesele repurtate la handbal, ca și la celelalte discipline, sportivii din Bărbătești au primit cupa transmisibilă oferită de **Consiliul Național pentru Educație Fizică și Sport.** Pe sportivii din Bărbătești îi felicităm din toată inima, ca și, de altfel, pe antrenorul echipelor de handbal, profesorul de... matematică **Ion Mangu,** harnic instructor sportiv și un mare animator al sportului sătesc din județul Gorj. O mențiune specială pentru atleta **Maria Popescu** (Peștișani) care a terminat victorioasă în trei probe.

Iată clasamentul general al întrecerilor finale — pe localități: **1. Bărbătești 22 p, 2.** Peștișani 22 p, 3. Căpreni 19,5 p, 4. Țicleni 17 p, 5. Baia de Fier 12 p, 6. Bustuchin 11,5 p.

Și acum învingătorii pe discipline sportive: atletism — băieți: 100 m și 800 m — **T. Păiuș** (Bustuchin), 1500 m — **C. Coltan** (Turcinești), lungime — **S. Golfiță** (Peștișani), greutate — **C. Grigore** (Baia de Fier); fete: 100 m, greutate și lungime — **Maria Popescu** (Peștișani), tenis de masă — băieți — **C. Ciucur** (Țicleni), fete — **Janeta Gheorghiță** (Bărbătești), trîntă — 48 kg — **Gh. Păiuș** (Bilteni), 52 kg — **Gh. Tătaru** (Bilteni), 57 kg — **I. Motorceanu** (Roșia de Amaradia), 60 kg — **C. Șerban** (Bilteni), 65 kg — **M. Avram** (Scoarța), 70 kg — **P. Hobeanu** (Stoina) 75 kg — **Cr. Mărgineanu** (Stoina), 81 kg — **C. Mărgineanu** (Stoina), 87 kg — **C. Doandeș** (Bilteni), 100 kg — **G. Bălăcescu** (Bustuchin); volei — băieți — **Baia de Fier,** fete — **Peștișani,** fotbal — **Slivilești,** handbal — băieți și fete — **Bărbătești.**

Gheorghe ȘTEFĂNESCU

UN REMARCABIL SUCCES AL CANOTAJULUI ROMÂNESC LA C.E. DE LA MOSCOVA

I. OANȚĂ ȘI D. GRUMEZESCU — CAMPIONI EUROPENI ÎN PROBA DE 2 f.c.

Ștefan Tudor, Petre Ceapura și Gheorghe Gheorghiu au cucerit medaliile de bronz la schif 2+1

Ilie Oanță și Dumitru Grumezescu, proaspeți campioni europeni în proba de schif 2 fără cîrmaci

MOSCOVA, 2 (prin telefon). Așteptate cu mare și justificat interes, finalele ediției 1973 a campionatelor europene de canotaj academic masculin au constituit, după opinia împărtășită de absolut toți specialiștii care le-au urmărit, cele mai tari și mai spectaculoase curse oferite în ultimii ani, de schifiștii bătrînului continent. Aceste finale au depășit uneori chiar și valoarea întrecerilor de la ultima ediție a Campionatelor mondiale sau a Jocurilor Olimpice de la München. Vremea rea, ploaia, vîntul puternic (din față), frigul pătrunzător și tensiunea firească luptei au făcut ca ierarhiile anterioare, sau cele anticipate, să fie serios zdruncinate, **la capătul celor 7 curse decisive numeroși campioni olimpici, mondiali și europeni au trebuit să se mulțumească cu rezultate cel puțin modeste.**

Pentru canotajul românesc această zi de 2 septembrie a fost foarte luminoasă, deși norii acopereau cerul Moscovei. **În palmaresul schifului românesc a intrat, după 18 ani, un nou titlu european masculin, care a fost cucerit de echipajul nostru de 2 f.c. alcătuit din ILIE OANȚĂ și DUMITRU GRUMEZESCU** și pregătit de antrenorul emerit Dumitru Popa. Și trebuie să mai amintim că în comparație cu ediția din 1955 a C.E. (desfășurată la Gand-Belgia), cînd România obținea primul titlu european masculin, prin echipajul de 4 f.c., **campionatele continentale de la Moscova ne-au adus cel mai bun bilanț de pînă acum, pentru că, alături de medaliile de aur cucerite de Ilie Oanță și Dumitru Grumezescu, țara noastră a cucerit și medaliile de bronz în proba de 2+1, prin Ștefan Tudor, Petre Ceapura + Gheorghe Gheorghiu.**

Să vedem, însă, cum au cîștigat titlul european Oanță și Grumezescu.

După un loc întîi în probele eliminatorii și un loc trei în semifinale, reprezentanții noștri se aliniau la startul cursei decisive cu un optimism relativ, știind că trebuie să-i înfrunte pe campionii olimpici (sportivii din R. D. Germană) și pe redutabilii schifiști din Noua Zeelandă. Ramerii romîni au plecat, însă, curajos din start și,

(Continuare în pag. a 2-a)

ETAPA A 5-a A DIVIZIEI A LA FOTBAL

UNIVERSITATEA CRAIOVA (lider neînvins) ÎȘI CONFIRMĂ SPECIALITATEA JOCURILOR ÎN DEPLASARE

● Cinci scoruri la limită, dintre care patru cu 1-0 ● C.S.M. Reșița și Sportul Studențesc au realizat victorii spectaculoase ● Cuplajul bucureștean a repurtat un frumos succes de public

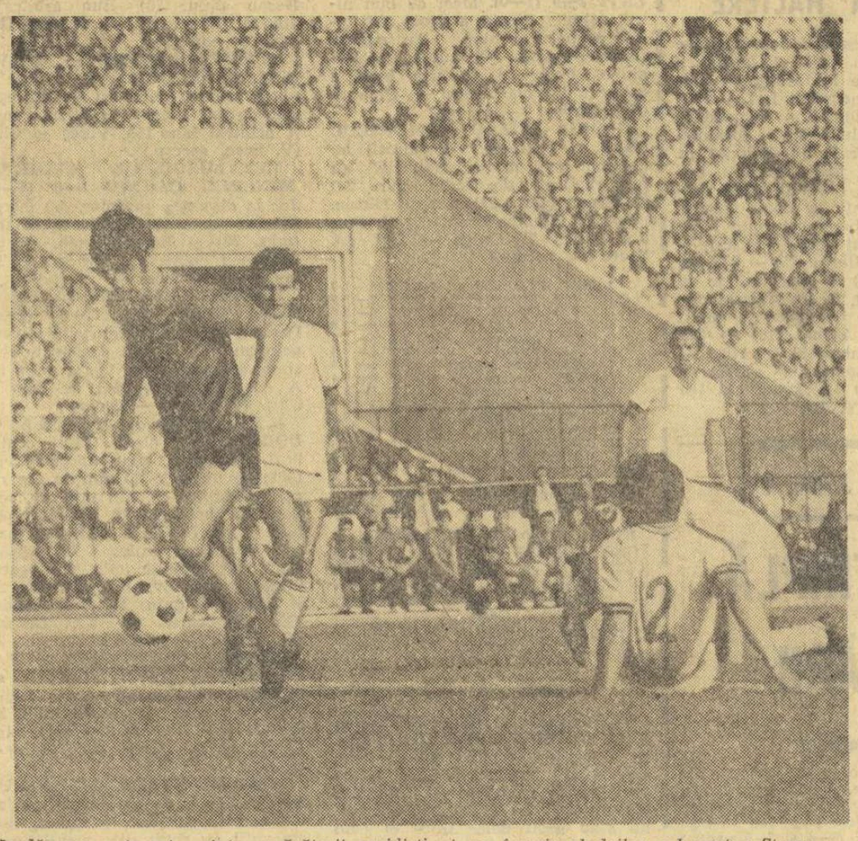

Iordănescu a trecut printre apărătorii rapidiști și va înscrie al doilea gol pentru Steaua
Foto: ION MIHĂICĂ

REZULTATE

F. C. ARGEȘ	— A.S.A. TG. M.	4—2 (0—1)
POLI. IAȘI	— POLI. TIM.	1—0 (0—0)
„U" CLUJ	— UNIV. CRAIOVA	0—1 (0—1)
STEAUA	— RAPID	3—2 (2—0)
C.S.M. REȘIȚA	— PETROLUL	5—1 (2—0)
F.C. CONST.	— ST. ROȘU	1—0 (0—0)
U.T.A.	— JIUL	1—0 (0—0)
S.C. BACĂU	— C.F.R. CLUJ	3—1 (1—1)
DINAMO	— SPORTUL STUD.	0—3 (0—2)

CLASAMENTUL

1.	UNIV. CRAIOVA	5	4	1	0	7—1 9
2.	C.S.M. Reșița	5	2	3	0	14—7 7
3.	F. C. Constanța	5	3	1	1	5—3 7
4.	Sportul studențesc	5	3	0	2	10—3 6
5.	F. C. Argeș	5	2	2	1	8—6 6
6.	Poli. Iași	5	3	0	2	4—4 6
7.	Steaua	5	2	1	2	9—7 5
8—10.	Dinamo	5	2	1	2	9—8 5
	Rapid	5	2	1	2	7—6 5
	„U" Cluj	5	2	1	2	5—4 5
11.	Steagul roșu	5	2	1	2	4—4 5
12.	Poli. Timișoara	5	2	0	3	4—6 4
13.	U.T.A.	5	2	0	3	3—7 4
14.	Sport Club Bacău	5	2	0	3	5—9 4
15.	Petrolul	5	2	0	3	6—10 4
16.	A.S.A. Tg. Mureș	5	2	0	3	9—14 4
17.	C.F.R. Cluj	5	1	1	3	7—11 3
18.	Jiul	5	0	1	4	3—9 1

ETAPA VIITOARE, 9 SEPTEMBRIE

UNIV. CV.	— SPORTUL STUD.
C.S.M. REȘIȚA	— F. C. CONSTANȚA
C.F.R. CLUJ	— RAPID
POLI. TIM.	— „U" CLUJ
JIUL	— F. C. ARGEȘ
STEAUA	— POLITEHNICA IAȘI
A.S.A. TG. M.	— S. C. BACĂU
DINAMO	— STEAGUL ROȘU
PETROLUL	— U.T.A. (se dispută sîmbătă 8 septembrie)

Cronicile meciurilor, în pagina a III-a

GOLGETERI

8 GOLURI: Nestorovici (C.S.M. Reșița) — 1 din 11 m

5 GOLURI: Năstase (Steaua), M. Sandu (Sportul studențesc)

4 GOLURI: Adam (C.F.R. Cluj), Neagu (Rapid), D. Georgescu (Dinamo) — 1 din 11 m.

A XIX-a EDIȚIE A TURULUI CICLIST AL ROMÂNIEI A ÎNCEPUT, IERI, SUB FRUMOASE AUSPICII

Vasile Teodor deține tricoul galben

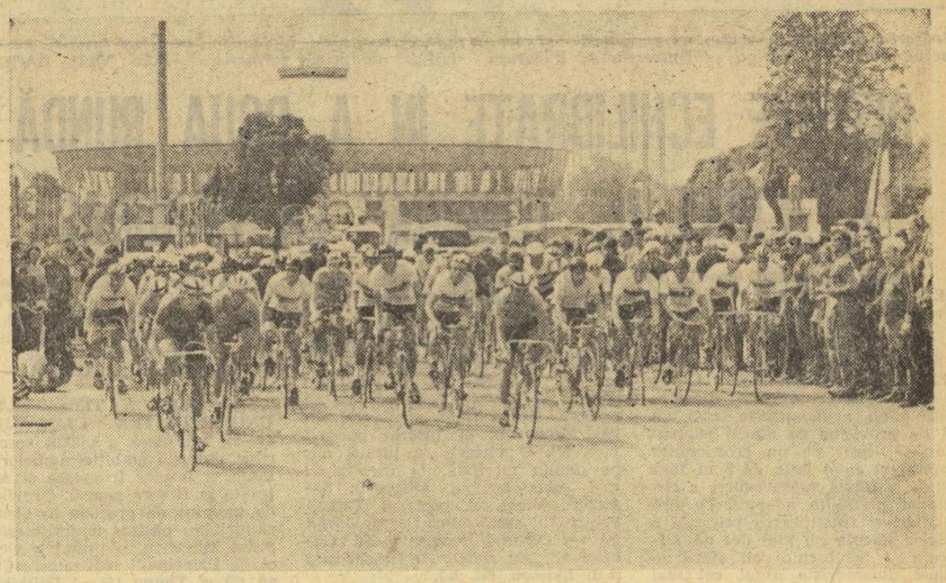

La cîteva clipe după startul din Piața Scînteii

Citiți în pagina a IV-a ample comentarii ale trimișilor noștri

TURNEUL RUGBYȘTILOR ROMÂNI ÎN ARGENTINA

ÎN A DOUA PARTIDĂ, SCOR EGAL (10-10) CU SELECȚIONATA ORAȘULUI BUENOS AIRES

BUENOS AIRES, 2 (prin telex). — Rugbyștii români, aflați în turneu în Argentina, au susținut, sîmbătă, cel de al doilea meci. În programul echipei noastre a survenit o schimbare, astfel că adversară a fost **selecționata orașului Buenos Aires** și nu reprezentativa națională a țării gazdă, cum era prevăzut, partida dintre cele două formații urmînd să aibă loc abia miercuri.

Din nou, un foarte numeros public — peste 10 000 de spectatori — a ținut să fie prezent la întîlnirea dintre cele două garnituri, care s-a desfășurat pe stadionul Ferocarrilo.

În prima repriză, cei care au dominat mai mult, care s-au impus prin acțiuni percutante desfășurate pe linia de treisferturi, prin cîștigarea mai multor baloane la grămadă și în tușă au fost rugbyștii români. Ei au încheiat prima parte a întîlnirii cu avantaj, ca urmare a punctelor înscrise de **Nica,** dintr-o lovitură de picior căzută și o lovitură de pedeapsă. Totuși, sportivii argentinieni au dat o replică dîrză, reușind să reducă din handicap prin încercarea lui **Perez.** Așadar, 6—4.

O dispută la fel de pasionantă au oferit rugbyștii ambelor echipe și în cea de a doua repriză. A fost, de această dată, rîndul gazdelor să aibă mai mult inițiativa. Ei s-au lovit, însă, de apărarea fermă a românilor, care au reușit să blocheze atacurile argentinienilor. Scorul final al întîlnirii a fost stabilit de **Durbac,** care a culcat balonul în terenul de țintă advers la capătul unei spectaculoase combinații, și de **Magan** și **Morgan** pentru selecționata orașului Buenos Aires, care au transformat precis două lovituri de pedeapsă. Deci, **10—10 (6—4).**

Antrenorii **D. Rădulescu** și **D. Ionescu** au utilizat următorii jucători: **Durbac — Constantin, Motrescu — Nica, Teleașă, Nicolescu, Florescu — Postolache, Fugigi, Atanasiu — Dumitru, Dărăban — Dinu, Popovici (Iorgulescu), Ciornei.**

Marile surprize...

În cuplajul de ieri de pe stadionul „23 August", vedetele s-au aflat în tribună. Din cîte am auzit, inspirata cameră a televiziunii a alternat momentele de joc cu prim-planuri de spectatori îndrăgostiți de fotbal. Obiectivul s-a oprit asupra lui Ilie Năstase, care a învins fusul orar, pentru a veni să salute cuplajul. Apoi a înregistrat prezența — la masa presei — a cuplului Eugen Barbu — Adrian Păunescu, veritabilă reeditare a cuplului Ozon — Petschovschi. N-a lipsit baritonul Octav Enigărescu, spectator mult mai avizat decît ne-am fi așteptat. În sfîrșit, în tribună se afla și familia Mircea Lucescu, vizibil preocupată de temporizarea excesului de zel al micului Răzvan.

Prezența vedetelor de tribune n-a putut împiedica, pe teren, victoria jocului colectiv. Și cînd spunem asta, ne gîndim la succesul de mari proporții al „Sportului studențesc", care a surclasat echipa campioană prin admirabilul efort al anonimilor de ieri Grigorie, Ciocîrlan și Țolea, care și-au permis luxul de a ataca, timp de 90 de minute, o echipă cu nume celebre.

Cuplajul de ieri ne-a oferit o serie de patru surprize. Prima a fost cea prezentată de Steaua, care, după mai bine de un an, și-a așezat, în sfîrșit, corect, piesele, după ce ne uimise prin insistența cu care plasa mereu, încă din start, turnul în fața pionilor. Victoria de ieri a echipei lui Constantin a fost în primul rînd efectul acestui echilibru, care a incitat pînă și pofta de joc a lui Dumitru. Aflat, în sfîrșit, la conducerea unui atac lipsit de experimentele numite Agud, Szabados sau Răducanu, conducătorul de joc al echipei militare s-a simțit obligat să presteze jocul pe care este obligat să-l practice. Steaua de ieri nu a făcut o partidă mare, dar a încercat și a reușit deseori să joace fotbal, la insistența renăscutului Iordănescu.

A doua surpriză se numește Rapid. Tache Macri, dornic de victorie, a cedat tradiției feroviare și a aruncat în luptă un 11 apt să susțină „contrele" de forță ale adversarului. În cele din urmă, Rișniță și Barthales i-au amintit tumultuosului antrenor că fenta rămîne principala armă a echipei lui Baratki, Filote și Dumitriu II. În orice caz, sprintul din final al feroviarilor anunță un potențial deloc adormit.

Marea surpriză a cuplajului a constituit-o, însă, „Sportul studențesc". Tînăra echipă a jucat cu o vervă în care se recunoaște setea de revanșă profesională a lui Traian Ionescu, surprins un moment în mijlocul terenului, la o accidentare, pentru a da indicații suplimentare la... 3—0. „Sportul" de ieri s-a apărat cu o asprime care a mers pînă la anularea lui Dudu Georgescu și a atacat printr-un vîrf de atac irezistibil — l-am numit pe Mircea Sandu — în care s-au adunat toate energiile irosite în cursa stoperului de ieri.

A patra surpriză se numește Dinamo. Nu știm dacă insuccesul de ieri se datorează și voiajului de la Salonic, dar Dinamo a fost ieri umbra echipei pe care o cunoaștem. Se spune că a lipsit Dumitrache. Fără îndoială, Dinamo fără Dumitrache este un tricou fără emblemă. Dar poate că într-o măsură și mai mare a lipsit Mircea Lucescu, adică jucătorul care timp de 5 ani a fost mult mai mult decît s-a susținut, cu un ulmitor hiatus al fair-play-ului, adică doar un bun cunoscător de limba engleză.

Ioan CHIRILĂ

LOTUL NAȚIONAL DE FOTBAL PLEACĂ AZI ÎN IUGOSLAVIA

Aseară, după consumarea etapei a V-a a Diviziei A de fotbal, cei 17 jucători selecționați în lotul național (RĂDUCANU, IORDACHE —, portari; SĂTMĂREANU, ANTONESCU, ȘAMEȘ, DINU, VELEA, N. IONESCU — fundași; DUMITRU, BELDEANU, RADU NUNWEILLER — mijlocași; TROI, DOBRIN, DUMITRACHE, DUDU GEORGESCU, IORDĂNESCU, ȚĂRĂLUNGĂ — înaintași), s-au reunit la București, în vederea deplasării pe care o vor face azi, în Iugoslavia. Ei urmează să susțină miercuri, la Novi Sad, o partidă de verificare în compania formației locale Vojvodina, care evoluează în prima ligă a campionatului iugoslav. Antrenorii reprezentativei noastre, **Valentin Stănescu** și **Robert Cosmoc** acordă o deosebită atenție acestui joc — test important al tricolorilor înaintea decisivei întîlniri de la 26 septembrie, cu echipa R. D. Germane, din cadrul preliminariilor campionatului mondial.

Azi se reunesc în Capitală și loturile de tineret sub 23 și sub 21 de ani. Antrenorul primului lot, **C. Drăgușin,** a convocat următorii jucători: **Cavai, Batori** — portari, **Anghelini Tănăsescu, Dobrău, Fl. Marin, Hajnal, Cringașu** — fundași, **Sătmăreanu II, Ion Ion, Marin Stelian,** — mijlocași, **Anghel, Gherghelii, Răducanu, Năstase, Rădulescu** — înaintași.

Lotul sub 21 de ani (antrenor **I. Voica**) are următoarea alcătuire: **Costaș, Lăzăreanu** — portari, **Porațchi, G. Sandu, Grigoraș, Matei, Lucuță** — fundași, **Iovănescu, T. Stoica, Soica, Rișniță** — mijlocași, **Crișan, Caniaro, Dobre, Dănilă** și **M. Sandu** — înaintași.

CITIȚI ÎN PAGINA A 2-a:

- DESCHIDEREA SPARTACHIADEI DE VARĂ A ARMATELOR PRIETENE
- CAMPIONATELE MONDIALE DE NATAȚIE ȘI POLO
- CRONICI ȘI COMENTARII DIN ACTIVITATEA COMPETIȚIONALĂ INTERNĂ

ÎN MECIUL CU ITALIA

CEDAREA INIȚIATIVEI, UN AUTOHANDICAP PENTRU POLOIȘTII ROMÂNI

Ieri, România — Israel 12-1

BELGRAD, 2 (prin telefon, de la trimisul nostru).

Așadar, tradiția nu a putut fi învinsă nici de această dată ! De cîte ori selecționata Italiei s-a aflat în drumul reprezentativei române, fie la turneul olimpic de polo (în 1960 și în 1964), fie la campionatul european (1962 și 1966), „7"-le tricolor a pierdut la limită. Așa s-a petrecut și simbătă, cînd reprezentanții noștri au părăsit piscina de la Tașmajdan întrecuți la un gol diferență (4—5). I-am urmărit atent pe jucători cu cîteva ore înaintea acestei partide decisive. Erau încrezători în forțele lor și nerăbdători. Dar la prezentarea formațiilor, în timp ce italienii salutau relaxați publicul, românii se arătau nervoși. Imediat după semnalul de începere cînd italienii au luat mingea de la centru (și aveau să repete aceasta de două ori) trecînd la atac, i-am văzut pe poloiștii noștri așezîndu-se în zonă, lăsîndu-și adversarii să manevreze în voie, să se apropie adesea nestingheriți de poarta lui Huber. Prin această tactică, nemodificată pînă la fluierul final (antrenorul Grințescu ne declara la sfîrșit : **„Era singura modalitate de a evita eliminările în fața italienilor care sînt maeștri în simularea faulturilor"**), formația țării noastre a cedat în mod deliberat inițiativa. A fost un punct pierdut în fața oamenilor lui Lonzi.

Poloiștii italieni, în majoritatea timpului aflați în atac, au început cu șuturi puternice, cărora Huber le face față cu brio. Dar a fost suficientă o neînțelegere, între Popescu și Lazăr, pentru ca S. Marsini să deschidă scorul : 1—0 pentru Italia. Am egalat relativ repede, prin C. Rusu, într-un moment cînd G. Marsini era eliminat. Același C. Rusu avea să comită, în a doua repriză, a treia greșeală personală, fiind eliminat definitiv. Baracchini a marcat (2—1) cînd mai avea doar patru secunde de atac (!), iar apoi, din nou în superioritate numerică, italienii au majorat scorul (3—1) prin S. Marsini. Au urmat două faze de „om în plus", de această dată în favoarea românilor. La prima, Lazăr a tras în blocaj, iar la a doua, Cl. Rusu a reluat din apropiere (3—2).

Situația, de loc roză în acel moment, nu i-a descurajat pe jucătorii noștri. Ei încep al treilea „sfert" dornici să echilibreze situația și marchează prin Slăvei, la „om în plus" (3—3). Încurajați și de faptul că Huber s-a dovedit în cele mai multe cazuri imbatabil, reprezentanții țării noastre se năpustesc orbește în ofensivă. A fost o altă mare eroare pe care, indiferent cît a greșit arbitrul Pohlman (R.F.G.) în continuare, n-o putem uita. V. Rus și Popescu sînt pe rînd eliminați în atac (!) și adversarii, cu doi oameni în plus, iau conducerea : 4—3 (Aversa). Apoi, Rus a fost din nou eliminat, dar Huber a apărat totul. Tot Rus, scăpat pe contraatac, a ratat în ultima repriză situația meciului : singur cu Alverani, la 2 m, a șutat în bară... Dar emoțiile erau departe de a fi trecut. Schervan, scăpat și faultat de Baracchini, a fost eliminat tot în atac (!). În secundele următoare, Huber a intervenit cu succes la șutul lui De Magistri, apoi la al lui Simeoni și, cînd mai erau doar două secunde pînă la încheierea fazei, S. Marsini a mai înscris un punct : 5—3. Pînă la sfîrșit, Zamfirescu a ratat un penalty, iar Lazăr a marcat din apropiere și formația Italiei a obținut o victorie meritată cu 5—4.

Duminică dimineață, întîlnind formația Israelului, românii au cîștigat la scor : 12—1 (3—0, 3—1, 3—0, 3—0) — prin golurile înscrise de Popescu 6, Frîncu 3, Cl. Rusu 2, C. Rusu. Alte rezultate : Iugoslavia — Anglia 9—0, U.R.S.S. — Australia 9—3, Australia — Anglia 4—1 în grupa A ; Grecia — R.F.G. 1—1, S.U.A — Cuba 4—3, Cuba — Grecia 7—2 în grupa C. Formația României va susține următoarea partidă marți după amiază, cu Spania.

În concursul de sărituri, fetele au început întrecerea la trambulină. După primele salturi, conduce Jenie Chandler (S.U.A.) cu 184,59 p. Reprezentantele noastre ocupă locurile 19 (Prelipceanu 144,03 p) și 20 (Decuseară 142,59 p).

Adrian VASILIU

ÎN PREZENȚA UNEI NUMEROASE ASISTENȚE, LA PRAGA,

A ÎNCEPUT SPARTACHIADA DE VARĂ A ARMATELOR PRIETENE

PRAGA, 2 (prin telefon, de la trimisul nostru).

Ziua însorită de duminică a făcut parcă mai frumoasă ambianța sportivă a deschiderii celei de a treia Spartachiade de vară a armatelor prietene. Cu mult timp înaintea începerii serbării, stadionul Strahov era arhiplin.

La ora 14 și-au făcut apariția 13 elicoptere purtînd fiecare steagul unei țări participante și unul al Spartachiadei. Pe cele 3 porți ale imensului stadion intră coloane de motocicliști, urmate de autocamioane în care au luat loc reprezentanții celor 12 țări. Ele se aliniază în fața tribunei centrale, în care sînt prezenți personalități ale vieții politice și militare ale R. S. Cehoslovace, oaspeți de peste hotare.

Între timp, își fac apariția 12 avioane ale forțelor armate cehoslovace, care zboară în plină viteză la joasă înălțime. După ce se intonează Imnul de stat al țării gazdă, se rostesc cuvîntări, care marchează deschiderea marilor întreceri sportive. Pionierii cehoslovaci oferă flori sportivilor oaspeți. În aplauzele întregului stadion într-o mașină deschisă este purtată ștafeta Spartachiadei, care din 28 august a pornit de la Pasul Dukla — simbol al victoriei antifasciste. Ea este purtată de atletul **Dușan Moravcik**, care urcă scările tribunei și aprinde urna, în care flacăra va arde pe toată perioada competiției. Într-o liniște solemnă, maiorul **Ladislav Falta**, vicecampion olimpic la tir, rostește jurămîntul. Se intonează Internaționala și apoi 12 salve de tun răsună în văzduh, subliniind și în acest fel momentul festiv. Cele 12 delegații străbat stadionul, trecînd prin fața tribunei centrale, unde sînt salutați în limbile țărilor respective : **Bulgaria, R.P.D. Coreeană, Cuba, Ungaria, R. P. Mongolă, R. D. Germană, Polonia, România, Somalia, U.R.S.S., R. D. Vietnam, coloana fiind încheiată de reprezentanții țării gazdă.**

Festivitatea se termină printr-o splendidă acrobație aviatică, urmărită cu viu interes de asistență. Din elicoptere sînt lansați 12 parașutiști, care în timpul plutirii fac diverse exerciții, aterizînd la un punct fix din centrul stadionului.

Spartachiada de vară a armatelor prietene a început !

Ion OCHSENFELD

„CUPA FEDERAȚIEI" LA RUGBY

Echipele de rugby din prima divizie au fost angrenate, ieri, într-o nouă etapă a „Cupei F.R.R.". rezultatele indicînd confruntări echilibrate. În Capitală, terenul „Parcul Copilului" a fost gazda unui cuplaj, în care au evoluat formații cu o bună carte de vizită : **Grivița Roșie — Politehnica Iași 3—3 (3—0) și Steaua — Sportul Studențesc 17—9 (7—3).** La Sibiu, **C.S.M.** a primit replica formației **Universitatea Timișoara**, partida terminîndu-se la egalitate : **10—10 (6—0). La Bîrlad, Vulcan București** nu s-a prezentat la meciul ce trebuia să-l susțină cu echipa locală **Rulmentul, astfel că înregistrăm primul „eveniment" neplăcut în această întrecere.**

PRIMUL CONCURS INTERNAȚIONAL DE MOTOCROS AL SEZONULUI

CEHOSLOVACUL JIRI KOMAREK ÎNVINGĂTOR ÎN VALEA RĂCĂDĂULUI

Brașov, 2 (prin telefon). Aproape 8.000 de tineri și vîrstnici au populat duminică Valea Răcădăului pentru a asista la primul concurs internațional al sezonului. Publicul nu a avut de regretat deoarece concurenții din Cehoslovacia și U.R.S.S. (posesori ai ultimelor tipuri de motociclete, cu o funcționalitate sporită) au furnizat întreceri atractive la care au contribuit și brașoveanul **P. Lucaci** și, în mai mică măsură, cîmpineanul **C. Goran** și tînărul ploieștean **Gh. Barbu.** Spre sfîrșitul primei manșe duelul pentru victorie dintre cehoslovacul **Jiri Komarek** și sovieticul **Stanislav Lovin** a fost de-a dreptul electrizant, cei doi alergători fiind aplaudați la scenă deschisă. Învingătorul, **J. Komarek**, a avut de înfruntat în runda a doua asaltul alergătorilor sovietici. În final, cu toate că s-a produs o defecțiune tehnică la „mașina" lui Komarek (i-a sărit lanțul), acesta însă a făcut uz de întregul său arsenal tehnic și fizic, s-a apropiat metru cu metru de principalul său adversar, cîștigînd în clasamentul general al celor două manșe la o diferență de numai o secundă.

La clasa națională pînă la 500 cmc, în lupta dintre eternii rivali P. Filipescu (campionul republican al probei) și Tr. Moașa, urmăriți duminică de defecțiuni tehnice, a apărut D. Motișan, ieșind învingător detașat.

Clasament: **250 cmc** — 1. J. Komarek (Cehoslovacia), 2. Stanislav Lovin (U.R.S.S.), 3. P. Lucaci (St. roșu Bv), 4. Iuri Egorov (U.R.S.S.) 5. C. Goran (Poiana Cimpina), 6. Gh. Barbu (Locomotiva Ploiești); **pînă la 500 cmc:** 1. D. Motișan (Victoria Moreni), 2. Tr. Moașa (St. roșu Bv.), 3. M. Iordan (Victoria Moreni).

Revanșa concursului, programată duminica viitoare la Moreni, se anunță mai interesantă, întrucît la această reuniune vor participa și St. Chițu, M. Banu și doi alergători din R.P. Ungară.

Traian IOANIȚESCU

ÎN CADRUL ANIVERSĂRII, RAPID '50

RAPID BUCUREȘTI — GORNIK (POLONIA) 5-4 LA HALTERE

În cadrul festivităților sportive organizate cu prilejul împlinirii a 50 de ani de la înființarea clubului Rapid București, ieri a avut loc în sala Giulești o interesantă reuniune de haltere dintre formația feroviară și Gornik din Polonia. În final, scorul a fost favorabil Rapidului cu 5—4 (oaspeții n-au prezentat concurenți la două categorii). Cele mai bune rezultate le-au obținut **A. Miuț** (cat. 67,5 kg) — **262,5 kg. Gh. Miinea** (75) — **275 kg. Șt. Pintilie** (90) — **280 kg**, de la Rapid, respectiv, **E. Grzywinski** (60) — **230 kg., P. Korusiewicz** (82,5) — **310 kg, H. Zieba** (110) — **295 kg** și **St. Grabowski** (+110) — campionul Poloniei la supergrea — 315 kg (130 la „smuls" și 185 la „aruncat"). **(T. R.)**

CAMPIONATUL REPUBLICAN DE TENIS AL JUNIORILOR

VIRGINIA RUZICI — TRIPLĂ CAMPIOANĂ A ȚĂRII

● **Meciuri aprig disputate în ultima zi a întrecerilor**

Duminică, în ziua disputării celor 7 finale pentru desemnarea campionilor de juniori ai țării la tenis pe anul 1973, spectatorii prezenți în parcul Progresul au asistat la meciuri atractive, de bun nivel tehnic. Finala probei de simplu băieți (15—16 ani), i-a adus în fața fileului pe **S. Orășanu** (Constructorul Hunedoara) și **M. Mirza** (Progresul). Cei doi jucători stîngaci au avut, pe rînd, în primele două seturi, inițiativa: mai întîi 8—6 pentru Orășanu, apoi 8—6 pentru Mirza. Abia în setul trei, jucătorul hunedorean (antrenor I. Crișan) a reușit să se distanțeze și să cîștige cu 6—3. Rezultat final : 8—6, 6—8, 6—3 pentru **Orășanu**, care a devenit astfel campion de juniori al țării la categoria 15—16 ani.

În finala probei de 17—18 ani s-au întîlnit **Florin Manea** (Dinamo București) și **Costel Curcă** (Progresul). A fost un meci foarte aprig disputat, în pofida faptului că Manea a cîștigat în trei seturi. Tenismanul dinamovist a întrebuințat, de-a lungul acestei partide, o gamă variată de procedee tehnice, unele dintre ele, cum ar fi lovitura de vole și smecl, destul de bine puse la punct. În primele două seturi (8—6 și 7—5 pentru Manea) Curcă a reușit să se mențină permanent la cîte un ghem distanță de Manea, iar cînd era la serviciu, egala de fiecare dată. Mai mult, în setul trei a avut 5—2 la ghemuri și dacă ar fi cîștigat, panza care ar fi urmat i-ar fi fost mai mult decît binefăcătoare ! Dar Manea a reușit, de la situația de 2—5, să cîștige 5 ghemuri. În felul acesta el și-a adjudecat setul (7—5) și întîlnirea, precum și titlul de campion al țării.

Dorina Brăștin (U.T. Arad) este noua campioană în proba de simplu (15—16 ani). Eleva antrenorului Ernest Takats a întrecut-o în două seturi : 6—3, 7—5 pe dinamovista bucureșteană **Elena Popescu**, într-un meci la sfîrșitul căruia ne-am convins că jucătoarea arădeancă este în plin progres.

Virginia Ruzici, după ce a pierdut un set (3—6) la colega ei de club, Florența Mihai, în finala probei de simplu (17—18 ani), le-a cîștigat destul de detașat pe următoarele două: 6—3, 6—1. **Virginia Ruzici intră, astfel, în posesia titlului de campioană a țării.**

Cuplul dinamoviștilor brașoveni **A. Dărăban — C. Barbu**, antrenați de Nonel Racoviță sînt campioni ai țării în proba de dublu masculin, ei reușind să întrecă în finală, în urma unei bune evoluții, perechea Russen — D. Mîrza cu 6—1, 2—6, 6—2, 6—4. La dublu fete, perechea campioană este **Virginia Ruzici — Florența Mihai** (a cîștigat cu 6—1, 6—0, finala cu Dorina Brăștin — Elena Jecu), iar la dublu mixt titlul de campioană a revenit perechii **Virginia Ruzici — Florin Manea**, cîștigătoare cu 6—1, 6—3, în finala cu Dărăban — Florența Mihai.

Ion GAVRILESCU

Apărarea studenților bucureșteni surprinsă din nou pe picior greșit de Moldovan, care va înscrie. Fază din meciul Dinamo București — Universitatea București, cîștigat de prima formație. Foto : Vasile BAGEAC

DISPUTE ECHILIBRATE ÎN A DOUA RUNDĂ A „CUPEI DE TOAMNĂ" LA HANDBAL

Ieri s-au disputat jocurile celei de a II-a etape din cadrul „CUPEI DE TOAMNĂ", competiție rezervată formațiilor masculine și feminine de divizia A. Iată o scurtă prezentare a jocurilor :

MASCULIN

DINAMO BUCUREȘTI — UNIVERSITATEA BUCUREȘTI 13—12 (5—3). În prima repriză dinamoviștii n-au avut, practic, nici un fel de probleme cu atacul studenților — lipsit de un coordonator inspirat și cu o linie de 9 m fără vigoare. Simpla supraveghere a circulației nesfîrșite adoptate de universitari și fructificarea promptă a gafelor (făcute cel mai des de Tîrniceru și Schibschid) au oferit echipei dinamoviste atuul cel mai bun pentru declanșarea atacurilor. Scorul înregistrat la pauză (5—3) părea că va crește vertiginos în favoarea gazdelor, dar iată că antrenorul **E. Trofin** (admirabil pentru ambiția și iscusința cu care-și conduce echipa chiar și acum cînd dispune numai de jucători tineri, fără o valoare deosebită) operează cîteva modificări inspirate, trimițîndu-i în teren pe **Traian Gabriel, Baican** și **N. Marin.** Aceștia reușesc să învioreze jocul formației lor și laude se cuvin a fi acordate mai ales lui Tr. Gabriel, care își aduce team-ul la un avantaj nesperat (min. 45 : 9—7, min. 46: 10—8). Dinamoviștii se regrupează, însă, revin la apărarea bărbătească din prima repriză și găsesc resurse să egaleze, iar în final, grație lui **Titus Moldovan**, ei înscriu punctul victoriei. O victorie la limită, dar pe deplin meritată, la care și-au mai adus aportul **Filipescu, Samungi, Dinea** și portarul **Tamaș.** Principalii realizatori : **Moldovan** (5) — Dinamo, respectiv **Tr. Gabriel** (4). Au condus D. Racoveanu și I. Ionescu. **(al. h.).**

A.S.A. TG. MUREȘ — INDEPENDENTA SIBIU 25—14 (11—7). Meci frumos, de bun nivel tehnic, în care echipa gazdă și-a dominat copios adversara. Cele mai multe goluri au înscris : **Feher** (6) și **Mașca** (5) pentru A.S.A., respectiv **Schmidt** (6) și **Roth** (3). Au condus G. Lungu și H. Boschner (Brașov). **(A. SZABO — coresp.).**

DINAMO BRAȘOV — C.S.U. GALAȚI 10—10 (6—6). Meci dîrz disputat, echilibrat de la început și pînă la sfîrșit, în care studenții au obținut un punct nesperat, dar pe deplin meritat. O mențiune pentru forma celor doi portari — **Bogolea** (Dinamo) și **Băutu** (C.S.U.). Principalii realizatori : **Messmer** (5) pentru gazde și **Văduva** (4) pentru oaspeți. Au condus I. Covaci și C. Burcă (București). **(C. GRUIA — coresp.).**

POLITEHNICA TIMIȘOARA — UNIVERSITATEA CLUJ 18—13 (8—5). Întîlnirea a plăcut spectatorilor, datorită ambiției ambelor formații, a fazelor frumoase și rapide țesute la fiecare poartă. Beneficiind de un plus de precizie în atac, localnicii au păstrat majoritatea timpului inițiativa, obținînd o victorie clară. Principalii realizatori : **Cristian** (5) și **Timpu** (4) — Politehnica, respectiv **Buruc** (5). Au condus I. Crețu și I. Crîsnic (Petroșani). **(P. ARCAN — coresp.).**

C.S.M. REȘIȚA — MINAUR BAIA MARE 13—18 (6—10).

FEMININ

CONFECȚIA — UNIVERSITATEA IAȘI 15—13 (8—7). Deși se părea că vor obține o victorie comodă (min. 9: 5—1. min. 15 : 6—2), textilistele au trebuit să se întrebuințeze serios pînă în finalul partidei. Principalele realizatoare : **Adochiței** (6) și **Zamfirache** (4) — Confecția, respectiv **Deleanu** (4). Au arbitrat C. Cristea (Constanța) și I. Antohi (Brașov).

CONSTRUCTORUL TIMIȘOARA — UNIVERSITATEA TIMIȘOARA 9—6 (3—3). Jucătoarele de la Constructorul au reușit să cîștige, confirmînd forma bună manifestată în prima etapă a competiției. Principalele realizatoare : **Otoiu** (4) de la cîștigătoare, **Damian** și **Ștefan** cîte 2 de la învinse. Au condus T. Șchiopu și R. Flicher (Timișoara). **(A. PETRE — coresp.).**

VOINȚA ODORHEI — RULMENTUL BRAȘOV 10—6 (5—4). Meci anost, încheiat cu victoria facilă a gazdelor. Principalele realizatoare : **Tegleș** (6) — Voința, respectiv **Căciulă** (4). **(A. PIALOGA — coresp.).**

TEXTILA BUHUȘI — UNIVERSITATEA BUCUREȘTI 12--10 (8—5).

I.E.F.S. — RAPID BUCUREȘTI 9—8 (3—5).

C.S.M. SIBIU — MUREȘUL TG. MUREȘ 9—8 (5—5).

SUCCES AL CANOTAJULUI ROMÂNESC

(Urmare din pag. 1)

după primii 500 de metri, se aflau pe poziția a treia, avînd în față echipajele din R. D. Germană și Noua Zeelandă. La 1000 de metri, adică la jumătatea cursei, Oanță și Grumezescu merg „cap la cap" cu ambarcațiunea neozeelandeză și ambele echipaje luptă pentru a „prinde" din urmă barca R. D. Germane. Ele reușesc acest lucru la 1500 m, unde ordinea devenise : Noua Zeelandă, la o secundă și jumătate România și apoi R. D. Germană. Întrecerea pe ultimii 500 de metri a căpătat o desfășurare de-a dreptul dramatică. Oanță și Grumezescu măresc strocul, vădind resurse impresionante, iar schifiștii din Noua Zeelandă încearcă cu disperare să se mențină în frunte, dar cedează epuizați, fiind întrecuți cu o lungime de barcă pe linia de sosire. În spate, campionii olimpici nu mai pot rezista nici ei tempoului infernal sosind abia pe locul IV. Iată ordinea și timpii înregistrați în această probă : 1. **ROMÂNIA (ILIE OANȚĂ—DUMITRU GRUMEZESCU)** 7:39,10 — **campioană europeană pe 1973** ; 2. **Noua Zeelandă** 7:42,63 ; 3. **R. F. Germania** 7:43,53 ; 4. R. D. Germană 7:43,62 ; 5. Polonia 7:47,83 ; 6. U.R.S.S. 7:52,98.

În finala probei de 2+1, din nou emoții pentru delegația română. Ramerii **Ștefan Tudor, Petre Ceapura** și cîrmaciul **Gheorghe Gheorghiu** au încercat să atingă prima treaptă a podiumului de premiere, dar forma excelentă a echipajului U.R.S.S. (care a și cucerit titlul) și sensibilul avantaj al reprezentanților R. D. Germane i-au făcut pe băieții noștri să soseaască pe locul trei. Este de notat faptul că ei i-au depășit pe schifiștii cehoslovaci (frații Zvolanovski) medaliați cu argint la München și că sportivii din R. D. Germană dețineau în această probă titlul olimpic. Clasament : 1. **U.R.S.S.** 8:09,83 ; 2. **R. D. Germană** 8:13,42 ; 3. **ROMÂNIA** 8:15,67 ; 4. Cehoslovacia 8:24,02 ; 5. Franța 8:25,55 ; 6. Polonia 8:25,74.

În cea de a treia probă în care concura un echipaj românesc,4 f.c. reprezentanții noștri E. Tușa, E. Gall, A. Mitarcă și Fr. Papp au evoluat sub posibilități, ocupînd locul VI. Iată și ordinea sosirii : 1. **R. D. Germană** 6:56,67 ; 2. **U.R.S.S.** 7:00,55 ; 3. **Norvegia** 7:01,85 ; 4. R. F. Germania 7:02,74 ; 5. Suedia 7:08,35 ; 6. **România** 7:19,20.

În celelalte finale, medaliile au fost cucerite astfel : **SCHIF SIMPLU : 1. P. Kolbe (R. F. Germania) 8:02,77 ; 2. Z. Butkus (U.R.S.S.) 8:05,87 ; 3. W. Guldenpfening (R. D. Germană) 8:07,09 ; 4+1 RAME : 1. U.R.S.S. 7:08,17 ; 2. R. D. Germană 7:18,20 ; 3. Cehoslovacia 7:18,81 ; 2. VÎSLE ; 1. R. D. Germană 7:26,95 ; 2. U.R.S.S. 7:33,97 ; 3. Anglia 7:41,87 SCHIF 8+1 : 1. R. D. Germană 6:19,02 ; 2. Cehoslovacia 6:33,19 ; 3. U.R.S.S. 6:36,14.**

PRONOSPORT

AȘA ARATĂ O VARIANTĂ CU 13 REZULTATE EXACTE LA CONCURSUL PRONOSPORT DIN 2 SEPTEMBRIE

I. Steaua — Rapid	1
II. Dinamo — Sportul studențesc	2
III. F.C. Argeș — A.S.A. Tg. M.	1
IV. Poli. Iași — Poli. Tim.	1
V. „U" Cluj — Univ. Craiova	2
VI. C.S.M. Reșița — Petrolul	1
VII. F.C. Constanța — Steagul roșu	1
VIII. U.T. Arad — Jiul Petroșani	1
IX. S. C. Bacău — C.F.R. Cluj	1
X. Delta Tulcea — C.S.M. Suceava	x
XI. Din. Slatina — Tractorul Bv.	x
XII. C.F.R. Tim. — Minerul B. M.	1
XIII. Vulturii — U.M. Timișoara	1

Fond de premii : 422 956 lei.

Plata premiilor va începe în Capitală de la 9 septembrie pînă la 2 noiembrie, în țară de la 10 septembrie pînă la 2 noiembrie 1973 inclusiv.

NUMERELE EXTRASE LA CONCURSUL EXCEPȚIONAL PRONOEXPRES DIN 2 SEPTEMBRIE 1973

Fond de premii provizoriu : 1 195 000 lei.

Extragerea I : 24 31 8 27 38 6 36 44

Extragerea a II-a : 38 16 9 11 20 28 25 19

Extragerea a III-a : 15 41 3 27 35 40 44 32

Extragerea a IV-a : 4 26 45 41 19 18 12 24

Extragerea a V-a : 42 18 40 10 16 17 14 13

Plata premiilor va începe în Capitală de la 11 septembrie pînă la 2 noiembrie; în țară, de la 14 septembrie pînă la 2 noiembrie 1973 inclusiv.

FOTBAL

DIVIZIA B

ÎN SERIA I — SCHIMBARE DE LIDER METALUL PLOPENI A TRECUT ÎN FRUNTE

SERIA I

DELTA TULCEA — C.S.M. SUCEAVA 0—0. Ambele formații au practicat un fotbal spectaculos. Gazdele au dominat mai mult, dar infructuos. A arbitrat foarte bine C. Niculescu — București. **(N. Anghelidis** — coresp.)

C.F.R. PAȘCANI — VIITORUL VASLUI 0—0. Meci slab. Feroviarii au atacat mai mult, dar ocaziile lor de gol au fost spulberate de portarul vasluian, Grigoraș. În min. 40, Otic (C.F.R.) — eliminat pentru lovirea adversarului. A arbitrat satisfăcător V. Paladescu — Galați. (C. Enea — coresp.)

METALUL PLOPENI — CELULOZA CĂLĂRAȘI 3—0 (2—0). Victorie netă, meritată. Au marcat Rădulescu (min. 39 și 79), Alexe (min. 2). A condus satisfăcător V. Băruță — P. Neamț. **(I. Tănăsescu** — coresp.)

CEAHLĂUL P. NEAMȚ — PETROLUL MOINEȘTI 2—1 (1—1). Joc frumos, urmărit de 4 000 de spectatori. Au înscris: Mustață (min. 15), Gheorghe (min. 80), pentru Ceahlăul, respectiv Florea (min. 30). A arbitrat bine C. Teodorescu — Buzău. **(D. Nemțeanu**- coresp.)

PROGRESUL BRĂILA — OȚELUL GALAȚI 5—0 (2—0). Au marcat : Traian (min. 31), Savancea (min. 34, din 11 m), Mihalache (min 55), Ologu (min. 68 și 82). A condus bine M. Buzea — București **(N. Costin** — coresp.)

CONSTRUCTORUL GALAȚI — CARAIMANUL BUȘTENI 0—0. Joc modest. Localnicii au dominat, categoric, teritorial (19—1, raport de cornere). Portarul Bucur (Caraimanul) a apărat excelent. În min. 69, Podeț, Constructorul a fost eliminat, pentru lovirea adversarului. A condus corect Gh. Vasilescu II — București **(Gh. Arsene** — coresp.)

C.S.U. GALAȚI — VICTORIA ROMAN 3—0 (1—0). Studenții au evoluat foarte bine, îndeosebi în repriza a doua. Au marcat Nan (min. 12), Marinescu (min. 51) și Bezman (min. 74). În min. 51, Capotă (Victoria) — eliminat pentru atitudine necorespunzătoare la adresa arbitrului N. Moroianu (Ploiești), care a condus bine. **V. Ștefănescu — coresp.)**

ȘTIINȚA BACĂU — F.C. GALAȚI 2—0 (1—0). Meci de bun nivel tehnic. Ploaia a creat dificultăți ambelor echipe. Au marcat Căstoianu (min. 38), autogol, și Rugiubei (min. 54). Foarte bine a arbitrat E. Vlaiculescu — Ploiești. **(Gh. Dalban** — coresp.)

GLORIA BUZĂU — METALUL MIJA 2—1 (1—0). Localnicii au dominat mai mult. Golurile au fost realizate de Bădin (min. 34) și Toma (min. 51) pentru Gloria, respectiv, Rentea (min. 68). A condus corect T. Oniga — Iași. **(D. Soare** — coresp.)

1.	MET. PLOPENI	4	3	1	0 10—1 7
2.	C.S.M. Suceava	4	3	1	0 7—2 7
3.	Gloria Buzău	4	2	2	0 4—1 6
4.	Delta Tulcea	4	2	2	0 6—3 6
5.	Știința Bacău	4	2	1	1 9—5 5
6.	C.S.U. Galați	4	2	0	2 5—4 4
7.	Ceahlăul P. Neamț	4	2	0	2 4—4 4
8.	C.F.R. Pașcani	4	0	4	0 4—4 4
9.	Celuloza Călărași	4	1	2	1 5—6 4
10.	Viitorul Vaslui	4	1	2	1 4—8 4
11.	Progresul Brăila	4	1	1	2 6—3 3
12.	Constr. Galați	4	1	1	2 3—3 3
13—14.	F.C. Galați	4	1	1	2 1—3 3
	Metalul Mija	4	1	1	2 3—5 3
15—16.	Caraimanul Bușteni	4	1	1	2 1—7 3
	Victoria Roman	4	1	1	2 1—7 3
17.	Petrolul Moinești	4	0	2	2 2—5 2
18.	Oțelul Galați	4	0	1	3 2—11 1

ETAPA VIITOARE (9. septembrie) : Progresul Brăila — Metalul Plopeni, Oțelul Galați — Constructorul Galați, C.F.R. Pașcani — Victoria Roman, Caraimanul Bușteni — Viitorul Vaslui, Petrolul Moinești — Știința Bacău, F.C. Galați — C.S.U. Galați, Gloria Buzău — Ceahlăul P. Neamț, Celuloza Călărași — C.S.M. Suceava, Delta Tulcea — Metalul Mija.

SERIA A II-a

PROGRESUL BUCUREȘTI — S. N. OLTENIȚA 0—0. Debut bun, cu Progresul forțînd golul, după care fazele „calde" au alternat cu prea multe momente de... relache. Bucureștenii au jucat „bătrînește", nu s-au găsit deloc între ei (sub orice critică evoluția lui Gaspar, Petre Gheorghe și Sandu Ion). S.N.O. a aplicat bine lecția deplasării, acționînd atent, cu maturitate și ambiție. Excelenți : Păunescu, Ratcu și Fildiroiu. Bun arbitrajul brașoveanul C. Ghiță **(G. R.).**

METALUL BUCUREȘTI — METALUL DROBETA TR. SEVERIN 2—0 (2—0). După 20 de minute de joc echilibrat, bucureștenii își creează mai bune ocazii de gol, dar Georgescu, în min. 21 și 24, ratează. Gazdele își materializează superioritatea prin Prodan (min. 35) și Ion Sandu (min. 43), dar în repriza secundă — cu toată dominarea insistentă — ele nu mai reușesc să marcheze. A condus bine C. Prusac-Botoșani **(V. Iordache).**

ELECTROPUTERE CRAIOVA — CHIMIA RM. VÎLCEA 0—2 (0—1). Victorie prețioasă pentru vîlceni, în urma golurilor realizate de Goigaru (min. 28) și Haidu (min. 52, din 11 m). În min. 30, Morovan (Electroputere) — eliminat pentru lovirea adversarului. A arbitrat bine V. Pădureanu — București **(V. Popovici** — coresp.).

GAZ METAN MEDIAȘ — MINERUL MOTRU 2—0 (1—0). Joc destul de echilibrat, de luptă, îngreunat din cauza terenului, pe alocuri desfundat. Au marcat Dumbreanu (min. 30) și Moraru (min. 66). Oaspeții au ratat două mari ocazii, prin Manea și Martinovici. A condus cu scăpări I. Barbu — Deva. **(R. Zamfir** — coresp.).

C.S. TÎRGOVIȘTE — C.S.M. SIBIU 2—0 (1—0). Meci dinamic, spectaculos, dar și cu scăderi, din cauza durităților comise de oaspeți (Flaher l-a accidentat grav pe portarul tîrgoviștean Stan). Au înscris Harapu (min. 30) și Kallo (min. 80). A arbitrat foarte bine A. Münich — Buc. **(M, Avanu** — coresp.).

DINAMO SLATINA — TRACTORUL BRAȘOV 0—0. 4500 de spectatori au urmărit o partidă modestă ca factură tehnică, **(C. Ghițescu** — coresp.).

METROM BRAȘOV — FLACĂRA MORENI 2—1 (2—1). Foarte multe ratări în acest joc, în care brașovenii, fiind mai insistenți, și-au asigurat succesul în prima repriză, prin Gane (min 9) și Ferenț (min. 34). De la oaspeți a înscris Gruia (min. 17). A condus satisfăcător I. Banciu — Sibiu, **(V. Secăreanu** — coresp.).

DUNĂREA GIURGIU — CARPAȚI BRAȘOV 1—0 (1—0). Unicul gol a fost realizat în min. 36, de Cristache. A arbitrat bine G. Retezan — București, **(A. Pană** — coresp.).

NITRAMONIA FĂGĂRAȘ — AUTOBUZUL BUCUREȘTI 5—0 (1—0). Meci fără istoric. Au înscris: Filip (min. 20, 53), Feher (min. 61, 78), Drăgoi (min. 66). A condus bine I. Soos — Tg. Mureș. **(B. Stoiciu** — coresp.).

1.	GAZ MET. MEDIAȘ	4	3	1	0 8—2 7
2.	Chimia Rm. Vîlcea	4	3	0	1 10—4 6
3.	Tractorul Brașov	4	2	1	1 3—1 5
4—5.	Dunărea Giurgiu	4	2	1	1 6—5 5
	Flacăra Moreni	4	2	1	1 6—4 5
6.	S.N. Oltenița	4	2	1	1 7—6 5
7.	C.S.M. Sibiu	4	2	1	1 3—3 5
8.	Metalul București	4	2	0	2 6—3 4
9.	Carpați Brașov	4	2	0	2 6—4 4
10.	C.S. Tîrgoviște	4	2	0	2 5—4 4
11.	Met. Drobeta Tr. Sv.	4	2	0	2 2—3 4
12.	Nitramonia Făgăraș	4	1	1	2 8—9 3
13.	Progresul Buc.	4	0	3	1 1—2 3
14.	Metrom Brașov	4	1	1	2 3—5 3
15.	Dinamo Slatina	4	1	1	2 3—8 3
16.	Electroputere Cv.	4	1	0	3 4—6 2
17.	Minerul Motru	4	1	0	3 2—6 2
18.	Autobuzul Buc.	4	0	2	2 1—9 2

ETAPA VIITOARE (9. septembrie) : Metrom Brașov — Dinamo Slatina, Autobuzul București — Progresul București, Chimia Rm. Vîlcea — Gaz metan Mediaș, Electroputere Craiova — Dunărea Giurgiu, C.S.M. Sibiu — Metalul București, Carpați Brașov — Tractorul Brașov, Flacăra Moreni — C.S. Tîrgoviște, Metalul Drobeta Tr. Severin — S. N. Oltenița, Minerul Motru — Nitramonia Făgăraș.

SERIA A III-a

C.F.R. TIMIȘOARA — MINERUL BAIA MARE 3—0 (2—0). Oaspeții au opus rezistență doar în prima repriză, cînd au ratat și două mari ocazii de a înscrie prin Seti și Crișan. Au marcat Grigorescu (min. 17), Kun (min. 42) și Dosan (min. 70). Bun arbitrajul lui M. Bădulescu — Oradea. **(Ion Stan** — coresp.).

OLIMPIA ORADEA — CORVINUL HUNEDOARA 0—0. Joc de nivel tehnic mediocru — în care gazdele au atacat în permanență. A arbitrat bine Gh. Vereș — Cluj. **(V. Sere,** coresp.)

METALURGISTUL CUGIR — MINERUL CAVNIC 3—0 (1—0). Joc la discreția

ÎN ETAPA DE IERI, RECORDUL DE GOLURI AL ACTUALULUI CAMPIONAT: 28

fotbal

ȘI DUPĂ 3-0 MAI POȚI AVEA EMOȚII...

STEAUA	3(2)
RAPID	2(0)

Cine ar mai fi crezut, după acel confortabil 2—0 de la pauză și apoi severul 3—0 din minutul 75, că Steaua ar mai putea avea emoții în această partidă?! Și totuși — poate și din cauză că s-au socotit prea devreme învingători... — steliștii au trebuit să lupte din greu în final pentru a-și apăra cele două puncte, meritate după aspectul primei reprize, cînd au stăpînit net jocul, contestabile însă din punctul de vedere al lui Rapid, susținut de dominarea sa accentuată de după pauză, cînd feroviarii au obținut două goluri și... 14 cornere la poarta lui Iordache!

Cititorii deduc, desigur, din aceste prime rînduri, că meciul a avut două părți net distincte.

În primele 45 de minute (cu excepția unui debut furtunos al ceferiștilor, cînd Periat și M. Stelian puteau deschide scorul) a dominat Steaua, grație mai ales formei bune a celor doi mijlocași și priceperii combinative a atacului său, alcătuit din vechi titulari reintrați în drepturi. Și după o intervenție salvatoare a lui Răducanu (min. 20: plonjon în picioarele lui Tătaru scăpat singur spre gol), după o serie de acțiuni care denotă verva lui Iordănescu și simțul demarcajului subtil al lui Năstase, după o suită de șuturi de la distanță ale lui Dumitru, logica jocului este satisfăcută: **din pasă în adîncime primită de la Iordănescu, Năstase plasează sigur, pe lîngă Răducanu: 1—0.** Steaua domină, Rapid denotă slabe potențe ofensive. Tătaru mai ratează o dată (min. 37: șut afară din colțul careului mic), pentru ca **Iordănescu — la capătul unei prelungite acțiuni personale, mai mult de abilitate decît de forță — să traverseze defensiva feroviară și să înscrie lejer.** În ansamblu, o repriză la dispoziția „roș-albaștrilor" (mai dinamici, mai incisivi) care au primit o replică sub așteptări.

Cu totul alt joc însă, după pauză! Fără ca în evoluția Rapidului să intervină îmbunătățiri substanțiale, se remarcă totuși un plus de „tragere de inimă" în tabăra giuleștenilor care se apropie tot mai des de poarta adversă. Ei obțin o avalanșă de cornere (mai ales după ce introducerea lui Rîșniță și Bartales le aduce un plus de vigoare și claritate) și sînt pe punctul de a reduce scorul în min. 72, cînd faultul clar în careu comis de N. Ionescu asupra lui Periat rămîne nesancționat de arbitru. Trec doar 3 minute de la această fază (în care Aurel Bentu a greșit inexplicabil pentru rutina lui) și **un contraatac stelist este spectaculos fructificat de Pantea care înscrie cu o dibace „foglia secca" peste Răducanu.** Riposta ceferiștilor este imediată: **șut frumos din marginea careului (Rîșniță) și gol „la păianjen".** Presiunea Rapidului crește, apărarea pînă atunci sigură a militarilor începe să gafeze, să caute tot mai des soluții în acordarea cornerului. Cu 3 minute înainte de final, **Dumitriu II execută puternic o lovitură liberă de la 20 m, Iordache respinge și Neagu reia în plasă.** Ultimele minute se desfășoară într-o mare încordare: echipa Rapid încearcă să realizeze ceea ce cu numai 12 minute înainte părea o fantezie și, ca o sancțiune pentru trezirea sa tîrzie, trebule să accepte în postură de învinsă fluierul final...

Radu URZICEANU

Stadionul „23 August"; timp frumos; teren bun; spectatori circa 55 000. Au marcat: NĂSTASE (min. 33), IORDĂNESCU (min. 43), PANTEA (min. 75), RÎȘNIȚĂ (min. 77), NEAGU (min. 87). Raport de cornere: 6—18 !! Raportul șuturilor la poartă: 20—14 (pe spațiul porții 8—5).

STEAUA: Iordache — Sătmăreanu (min. 72 Iovănescu), Smarandache, Sameș, N. Ionescu — ION ION, DUMITRU — Pantea, IORDĂNESCU, NĂSTASE, Tătaru.

RAPID: Răducanu — Pop, Grigoraș, FL. MĂRIN, Codrea — M. Stelian, Angelescu (min. 60 RÎȘNIȚĂ) — Năsturescu (min. 62 BARTALES), Dumitriu II, Neagu, PERIAT.

A arbitrat AUREL BENTU ★★★, ajutat la linie de R. Stîncan și C. Manusaride (toți din București).

Trofeul Petschovschi: 9.

La tineret-rezerve: 0—1 (0—0)

REȘITENII ÎȘI CONTINUĂ SPECTACULOASA ASCENSIUNE

C.S.M. REȘIȚA	5(2)
PETROLUL	1(0)

REȘIȚA, 2 (prin telefon).

Peste 20 000 de spectatori au luat loc în tribunele stadionului și pe... dealurile dimprejur pentru a revedea jucînd acasă echipa lor favorită, după ce aceasta efectuase cu succes două deplasări consecutive, la Pitești și Cluj, ambele încheiate cu rezultate de egalitate. Așteptau cu toții, așadar, din partea lui Beldeanu, Atodiresei, Nestorovici și ceilalți un joc bun, un nou rezultat favorabil. Și elevii lui Ion Reinhardt nu i-au dezamăgit. Evoluînd cu mult calm, cu dezinvoltură, atacînd minute în șir pe tot frontul apărării adverse, cu „un-doi"-uri rapide, efectuate de Voinea, Nestorovici și Beldeanu, cu lansările lungi pe extreme, spre Atodiresei și Florea, gazdele i-au depășit cu regularitate, în viteză și execuții, pe petroliști. Paradoxal, totuși, seria celor cinci goluri a fost deschisă la o fază fixă: Beldeanu a transformat impecabil (min. 17) o lovitură liberă de la 20 m. Imediat Voinea a ratat o mare ocazie (min. 20) și din acest moment Petrolul a ieșit mai decis la atac, Zamfir ratînd o excelentă ocazie în min. 23. Apoi, în min. 32, Cozarec a șutat fulgerător în bara transversală. Acesta a fost probabil, momentul psihologic al meciului, pentru că cinci minute mai tîrziu Beldeanu, excelent și în această partidă, a majorat avantajul echipei sale, reluînd, fără drept de replică, peste portarul Petrolului.

După pauză, toate strădaniile lui Istrătescu, Dincuță și Cozarec de a echilibra jocul la mijlocul terenului rămîn infructuoase și în urma unei faze de atac a reșițenilor, Nestorovici marchează al optealea gol al său din acest campionat, împingînd în poartă, de la 2 m, mingea centrată de Atodiresei. „Replica" ploieștenilor (gol frumos înscris cu stîngul de Istrătescu), i-a... înfuriat — se pare — pe reșițeni care pun în continuare stăpînire totală pe joc, combinînd ingenios și marcînd pe parcursul a numai 90 de secunde alte două goluri spectaculoase prin Voinea și Atodiresei. Au fost două acțiuni aproape identice, autorii lor ajungînd singuri cu portarul Rămureanu ca urmare a unor combinații extrem de rapide.

Obținînd și această victorie, C.S.M. își continuă ascensiunea spectaculoasă. La Reșița au început să se țeasă frumoase vise de mărire...

Laurențiu DUMITRESCU

Stadionul Valea Domanului; teren foarte bun; timp foarte frumos; spectatori, aproximativ 20 000. Au marcat: BELDEANU (min. 17 și 37), NESTOROVICI (min. 53), ISTRĂTESCU (min. 67), VOINEA (min. 80) și ATODIRESEI (min. 81). Raport de cornere: 7—1. Raportul șuturilor la poartă: 19—16 (pe spațiul porții: 12—8).

C.S.M.: ILIEȘ (min. 83 Constantinescu), — Rednic, Ologeanu, KISS, Kafka — Puscas (min. 81 Roșca) BELDEANU, — ATODIRESEI, VOINEA, Nestorovici, FLOREA.

PETROLUL: Rămureanu — Gruber, Tudorie, Cringașu, Ciupitu — COZAREC, DINCUȚĂ, Culda (min. 31 ISTRĂTESCU) — Pisău, Cuperman, Zamfir (min. 82 Curcă).

A arbitrat: C. DINULESCU ★★★★, ajutat la linie de Gh. Popovici și Al. Paraschiv (toți din București).

Cartonașe galbene: Beldeanu, Dincuță, Tudorie.

Trofeul Petschovschi: 10.

La tineret-rezerve: 2—1 (1—1).

STUDENȚII BUCUREȘTENI ÎN VERVĂ

DINAMO	0(0)
SP. STUDENȚESC	3(2)

Puțini erau, poate, aceia care se așteptau ca istoria de anul trecut a meciului dintre Dinamo și Sportul studențesc să se repete aidoma. Și totuși, printr-o rară coincidență, deznodămîntul partidei-vedetă a cuplajului interbucureștean de ieri a fost același ca în turul campionatului anterior, cînd echipa studențească producea o mare surpriză învingînd pe dinamoviști cu 3—0. Surprinzător, orice s-ar spune, este și acest nou scor sever obținut de „unsprezecele" din Regie în dauna echipei campioane. Dar ei are, desigur, explicațiile lui, între care pe primul plan se situează evoluția de-a dreptul excelentă a formației studențești, ieri în mare vervă, plină de ambiție, combativă, insistentă, cu un joc matur, bine orientat tactic, în viteză și în continuă mișcare. Am putea spune — fără teama de a greși — că Sportul studențesc ne-a oferit de-abia în acest meci — și în condițiile puternicei replici a unui adversar de certă valoare și cu experiență superioară — dovada cea mai convingătoare a noilor sale posibilități.

Firește, explicații ale acestui scor sever — chiar prea sever față de realitatea raportului de forțe din teren — sînt de găsit și de cealaltă parte. Dinamoviștii pot acuza, în acest sens, absența — mult resimțită — a lui Dumitrache, precum și cele două nefericite accidentări survenite în primele 20 de minute ale partidei, care le-au slăbit compartimentul defensiv și cărora, în ultimul sfert de oră, li s-a adăugat și aceea a lui R. Nunweiller (întindere), echipa lor rămînînd în 10 oameni. După cum pot aduce în sprijinul lor și cele trei șuturi în bară (Moldovan în min. 39, Dinu și Fl. Dumitrescu în min. 53), care — cu mai multă șansă — ar fi putut schimba, probabil, soarta partidei. Cert este, însă, că dacă ei au reușit să mențină un echilibru în fizionomia jocului, ba chiar și să dețină în anumite perioade superioritatea teritorială (dovadă și raportul de șuturi la poartă, precum și cel de cornere), o contribuție de seamă la înregistrarea înfrîngerii au avut-o greșelile de apărare la primele două goluri, precum și jocul lipsit de claritate în atac, ineficient în fața unei apărări ermetice, decise, care l-a marcat cu strășnicie pe Dudu Georgescu.

Arma contraatacului — atît de proprie dinamoviștilor — a fost de astă dată mult mai bine stăpînită de către studenți, care au reușit să deschidă scorul în urma unei asemenea acțiuni prin M. Sandu (reluare splendidă cu capul, la o centrare ca la carte a lui Manea). A urmat un gol al lui Moldoveanu la o minge trimisă ușor cu capul de același M. Sandu, dar scăpată de Constantinescu, iar în repriza secundă, printr-un nou contraatac, M. Sandu (care a reconfirmat ieri strălucit calitățile sale de centru înaintaș) a fixat la 3—0 scorul final al acestei partide de mare frumusețe și spectaculozitate, desfășurată într-un ritm foarte viu și apreciată unanim de public.

Constantin FIRĂNESCU

Stadionul „23 August"; timp admirabil; spectatori, aproximativ 55 000. Au marcat: M. SANDU (min. 17 și 62) și MOLDOVEANU (min. 35). Raportul de cornere: 12—6. Raportul șuturilor la poartă: 15—14 (pe spațiul porții: 7—10).

DINAMO: Constantinescu — Deleanu, G. Sandu, Dinu, Lucuță — Dobrău (min. 9 Sătmăreanu II, apoi din min. 20 Sălceanu), P. RADU — Moldovan, Dudu Georgescu, R. Nunweiller, Fl. Dumitrescu.

SPORTUL STUDENȚESC: SUCIU — TĂNĂSESCU, CAZAN, GRIGORIE, MANEA — CIOCÎRLAN, RĂDULESCU (min. 80 Chihaia) — LEȘEANU, Oct. Ionescu, M. SANDU, Moldoveanu (min. 61 Tolea)

A arbitrat GH. LIMONA ★★★★★, ajutat la linie de Gh. Dragomir și D. Ghețu.

Cartonașe galbene: Tănăsescu, Lucuță.

Trofeul Petschovschi: 9.

La tineret-rezerve: 3—0 (1—0).

LIDERUL ȘI-A IMPUS PUNCTUL DE VEDERE!

„U" CLUJ	0(0)
UNIV CRAIOVA	1(1)

CLUJ, 2 (prin telefon).

Acest meci a fost așteptat cu nerăbdare la Cluj. Suporterii lui „U" știau că jocul va fi greu, dar toți nutreau speranța că echipa lor favorită va trece peste acest obstacol, gîndindu-se, desigur, la startul bun luat de universitarii clujeni, în acest sezon, și, mai ales, la suportul moral pe care-l dăduse punctul cucerit în fața Rapidului. Dar socoteala de acasă... Cele 90 de minute de joc s-au sfîrșit și rezultatul de pe tabela de marcaj arată 1—0 pentru echipa craioveană. Spectatorii par nedumeriți de ceea ce s-a întîmplat. Dar publicul clujean, sportiv (așa cum îl cunoaștem), a avut puterea să treacă peste momentul greu și i-a răsplătit pe învingători cu aplauze. Craiovenii fuseseră mai buni și nimeni n-a ocolit acest adevăr. S-au pierdut două puncte, dar supărarea e pricinuită de evoluția slabă a formației de pe Someș. Nu credem că greșim afirmînd că „U" a făcut în această duminică cel mai slab joc din acest an, mai slab decît în sezonul trecut!

De fapt, în acest meci, care se anunța a fi disputat, și de o bună factură, liderul și-a impus punctul de vedere în ceea ce privește maniera de a acționa. Încă din primul sfert de oră, ne-am putut da seama că fizionomia de meci bănuită de toți se va confirma. Adică, dominare teritorială a gazdelor; închiderea în apărare și contraatacuri rapide ale craiovenilor. Și meciul a purtat această amprentă pe toată durata sa. Liderul, stăpîn pe el, și-a atras partenerul în... capcană, l-a lăsat să domine, să intre în greșeala de a ataca orbește (așa cum o fac mai toate echipele noastre) cu mingi înalte, trimise în zona unde „triunghiul" Bădin — Boc — Deselnicu este greu de trecut. Iar de acolo, din marginea careului de 16 m, cu mingi trimise spre doi laborioși mijlocași (Strîmbeanu și Balaci) „explodau" contraatacurile purtate de Țarălungă și Marcu, susținute de Oblemenco. Și în cele din urmă tactica liderului a învins.

Soarta meciului, practic, s-a decis în min. 20. **Atunci, o minge trimisă în adîncime l-a găsit pe Țarălungă. Acesta a țîșnit printre apărători și, în cele din urmă, a fost driblat și Lăzăreanu. Dar cînd să trimită balonul în poarta goală, Țarălungă a alunecat, s-a sculat, a șutat în bară, mingea a revenit la Marcu, care, atent, a reluat în gol.** Fundașii adverși au venit prea tîrziu și scorul era 1—0 pentru lider.

După aceea, gazdele au încercat să forțeze, dar zadarnic, nu aveau „argumentele" cu care să riposteze. Combinații multe, conduceri excesive de balon, pasa decisivă dată la întîmplare, toate acestea nu puteau duce la ceva bun. De partea cealaltă, Universitatea Craiova, își vedea de... lecția ei. Apărarea era de netrecut; mijlocașii își dominau partenerii din echipa adversă, iar înaintașii, prin schimburi derutante de locuri, își creau mari situații de gol. În min. 52, Țarălungă a fost singur cu portarul, dar a șutat slab. Iar în min. 75 Ștefănescu a reluat defectuos de la 8 m; în min. 85, tot el a șutat violent, mingea a îndoit mîinile portarului, a lovit bara și apoi Lăzăreanu a reținut-o. Clujenii n-au avut asemenea ocazii, deși în final au dominat autoritar.

Constantin ALEXE

Stadion Municipal, teren excelent, timp frumos, spectatori aproximativ 20 000. A marcat: MARCU (min. 20). Raport de cornere: 11—3. Raportul șuturilor la poartă: 8—12 (pe spațiul porții: 4—4).

„U": LĂZĂREANU — PORĂȚCHI, Pexa, Matei, CÎMPEANU — Hurloi (min. 46 Furnea, min. 71 Naghi), Anca, Soo — Uifăleanu, Barbu, Fanea.

UNIV. CRAIOVA: Oprea — NICULESCU, BĂDIN, DESELNICU, VELEA — STRÎMBEANU, BOC, BALACI — ȚĂRĂLUNGĂ, OBLEMENCO, MARCU (min. 67 Ștefănescu).

A arbitrat: N. CURSARU (Ploiești) ★★★★★, ajutat la linie de A. Crișan (Arad) și V. Cătană (Carei).

Trofeul Petschovschi: 10.

La tineret-rezerve: 0—1 (0—0).

DIN NOU PRINTR-O... GREȘEALĂ DE PORTAR!

„POLI" IAȘI	1(0)
POLI" TIMIȘOARA	0(0)

IAȘI, 2 (prin telefon).

Un stadion cu tribunele aproape pline a așteptat azi de la echipa sa favorită, Politehnica Iași, o victorie și un joc frumos. Dar, la sfîrșit, atunci cînd tribunele au început să se golească, cea mai mare parte a publicului se îndrepta nemulțumit spre ieșire. Victoria, deci obiectivul principal, fusese realizată, dar calitatea jocului lăsase de dorit. Și faptul acesta publicul ieșean, nu l-a trecut cu vederea.

Într-adevăr, întîlnirea dintre cele două echipe universitare ne-a lăsat și nouă un gust amar pentru că, iată, a devenit o regulă, echipa oaspete încearcă să facă totul încă din primul minut pentru a scăpa cu fața curată, adică a scoate un punct. Acesta a fost și obiectivul studenților din Timișoara, care — păstrînd la înaintare doar pe Dașcu, ajutat uneori de Bojin și apoi de Surdan — au făcut totul pentru a îndepărta orice pericol de la poarta lui Catona. Și au reușit timp de 80 de minute. **Cu zece minute înainte de final, Goleac primește o minge, cam la 40 de m de poarta lui Catona, și o trimite, cu boltă, în careul timișorenilor. Păltinișan și Arnăutu se încurcă reciproc, Catona iese dezorientat și Dănilă trimite balonul în plasă, cu capul, de la cîțiva metri.** Ieșenii au marcat cu ultimul șut pe poartă trimis de-a lungul celor 90 de minute!

Dar ce a fost pînă atunci? O dominare oarbă a formației gazdă în care Lupulescu, Simionaș sau Incze, ca să nu mai vorbim de Marica, au greșit pase, un-doi-uri, șuturi, irosind destule poziții bune. La un moment dat, în prima repriză, jucătorii, ca și publicul, căzuseră într-o dulce amorțeală, și doar vreo două centrări venite de pe stînga (ale lui Romilă I) au mai dezmorțit atmosfera. Alb-vișiniii de pe Bega, fără să încerce nimic deosebit, au reușit să fie periculoși în cîteva rînduri, dar lipsa de formă a lui Bojin, încetineala în joc și, apoi, nervii lui Dașcu au anulat ducerea la capăt a ocăror intenții ofensive. Doar Lața și Surdan au fost ceva mai clari în acțiunile lor.

Și astfel studenții din Iași cîștigă cel de al treilea meci cu același scor de 1—0, datorită greșelilor celor trei portari care au evoluat pe rînd aici pe stadionul din Dealul Copoului. Este vorba de Suciu, Gadja și Catona.

Mircea TUDORAN

Stadionul „23 August"; teren bun; timp foarte frumos; spectatori, 12 000. A marcat: DĂNILĂ (min. 80). Raport de cornere: 10—2. Raportul șuturilor la poartă: 4—2).

POLITEHNICA IAȘI: Costaș — Anton, Stoicescu, ROMILĂ I, Hanceriuc (min. 82 Ianul) — Romilă II, Simionaș — Incze IV (min. 70 Goleac), Lupulescu, DĂNILĂ, Marica.

POLITEHNICA TIMIȘOARA: Catona — MIOC, Păltinișan, Arnăutu, Maier — Chimiuc, Mehedințu, ȘCHIOPU — Dașcu (min. 82 Popa), LAȚA Bojin (min. 66 SURDAN).

A arbitrat I. CÎMPEANU (Cluj) ★★★★, ajutat la linie de G. Micloș și C. Iofciu (ambii din București).

Cartonașe galbene: Dașcu.

Trofeul Petschovschi: 10

La tineret-rezerve: 3—2 (1—1).

OASPEȚII AU REZISTAT DOAR O REPRIZĂ

S. C. BACĂU	3(1)
C.F.R. CLUJ	1(1)

BACĂU, 2 (prin telefon).

Deși disputat între două echipe aflate în coada clasamentului, la zi, meciul a fost destul de frumos, mai ales prin viteza de joc imprimată de ambele combatante. Oaspeții au prezentat o formație din care lipseau, din diferite motive (accidentări, examene), mai mulți titulari. Și totuși, C.F.R.-ul a jucat mult mai bine decît în etapele precedente. Păcat însă că ieșirea din apărare s-a făcut, adesea, la întîmplare, undeva spre cele trei vîrfuri lăsate în terenul advers. Tactică repede dejucată de apărarea băcăuanilor care a avansat mereu cîțiva pași în momentul declanșării pasei în adîncime, lăsîndu-i pe jucătorii clujeni în ofsaid. O singură dată, la început, s-au păcălit gazdele: era de-abia în min. 2 cînd Țegean l-a deschis splendid pe Petrescu, acesta a înaintat pînă în fața lui Ghiță, dar în momentul șutului a fost „agățat" de Sinăuceanu, penalty clar, cu toate protestele (pe cît de vehemente, pe atît de lipsite de temei), pe care arbitrul Rainea l-a acordat fără să clipească. A transformat, sub un cor de fluierături, **Cojocaru** și iată echipa gazdă pornită în cursa de egalare. Golul egalizator avea să vină în min. 19, cînd Vătafu a executat prin surprindere o lovitură liberă la **Dembrovschi**, acesta a scăpat de Gadja și dintr-un unghi foarte greu a introdus balonul în plasă.

În repriza secundă, după un început ceva mai slab, S. C. Bacău se dezlănțuie, factorii acestei transformări numindu-se, mai ales, Dembrovschi și Vătafu. Oaspeții nu schițează decît prea rar acțiuni de atac, oprite cu regularitate de jocul la ofsaid al lui Vătafu et comp. (Dacă am fi numărat, probabil, am fi înscris în carnet aproximativ 15 astfel de faze!). În min. 64, speranțele C.F.R.-ului se năruie — logic, după cursul jocului — **Dembrovschi** înscriind, la o minge respinsă, inițial, de Gadja. Clujenii renunță, întrucîtva, la jocul negativ de pînă atunci, ratează o ocazie mare prin Țegean (min. 71 — reflex al lui Ghiță), dar, în același timp, la poarta lor se creează acum culoare largi de care, însă, nu reușește să profite decît **Dembrovschi** (deși ocaziile au fost numeroase) care a înscris, în min. 75, un gol superb, printr-o reluare fulgerătoare, de la 14 m.

Dumitru GRAUR

Stadion „23 August"; teren foarte bun; timp excelent; spectatori, aproximativ 6 000. Au marcat: DEMBROVSCHI (min. 19, 64 și 75) și COJOCARU (min. 2) — din 11 m. Raport de cornere 8—2. Raportul șuturilor la poartă: 20—14 (pe spațiul porții 10—5).

S. C. BACĂU: GHIȚĂ — Sinăuceanu, Catargiu, VELICU, Comănescu — VĂTAFU, Duțan — Enescu, DEMBROVSCHI, Munteanu, Băluță.

C.F.R. CLUJ: Gadja — Lupu, Dragomir, Penzeș, Katona — Țegean, Boca, Cojocaru — Mureșan (min. 46 S. Bretan), Crișan, PETRESCU.

A arbitrat NICOLAE RAINEA (Bîrlad) ★★★★★, ajutat la tușă de V. Gligorescu (Ploiești) și Gh. Manole (Constanța).

Cartonașe galbene: Sinăuceanu, Crișan, Țegean, Velicu, Ghiță.

Trofeul Petschovschi: 7.

La tineret-rezerve: 2—1 (1—0).

OFENSIVĂ DEZLĂNȚUITĂ DUPĂ PAUZĂ

F. C. ARGEȘ	4(0)
A.S.A. TG. MUREȘ	2(1)

PITEȘTI, 2 (prin telefon).

F. C. Argeș, performeră în etapa trecută, a crezut că va cîștiga ușor această partidă, mai ales că mureșenii au arătat de la bun început — prin cei 6—7 oameni din propriul careu — că mizează pe defensivă. Gazdele au căzut ușor în această plasă, s-au agitat, au șutat foarte mult (17 șuturi) în prima repriză, dar... una din legile nescrise ale fotbalului, spune că a domina nu înseamnă automat și a marca. Piteștenii uitaseră că A.S.A. posedă doi „vulpoi" în față, Naghi și Mureșan. Așa că, atunci cînd Naghi a scăpat de două ori foarte periculos pe contraatac (min. 20, cînd n-a mai avut forța să șuteze din careu și a îngenunchiat, reclamînd un penalty care nu era; min. 23, cînd cu greu Pigulea a acordat un corner) au apărut emoții mari în tribună... Lipsa de prudență a echipei argeșene, plecată în atac, avea să o coste în min. 31: Naghi l-a deschis foarte bine pe **Mureșan**, culoar bun, pătrundere impetuoasă pe care Pigulea n-a mai putut-o opri și un șut decisiv (primul la poartă!), pe unghiul lung, ce primește aplauze din partea celui mai sportiv public al țării din ultima ediție de campionat: 1—0 pentru A.S.A.! Se prefigura, așadar, o mare surpriză, căci gazdele atacau, dar fără luciditate și vigoare, iar tîrg-mureșenii se betonaseră.

Numai că, echipa oaspete a crezut că un succes în deplasare poate fi obținut cu mingi trimise în tribună din primele minute ale reprizei secunde și prin abandonarea totală a oricărui crez ofensiv. Și piteștenii atît așteptau! Pentru că, imediat după pauză, Argeșul se „revarsă" literalmente în careul echipei din Tg. Mureș căutînd cu vigoare și șuturi abile egalarea și, apoi, izbînda. În min. 55, un „cap" al lui **Prepurgel**, din plonjon, de la 6 m, aduce egalarea și încrederea în victorie. În min. 63, Troi face una din cursele sale caracteristice și lovitura de cap a lui **Dobrin**, plasată cu multă abilitate, aduce avantaj „11"-lui local. Iar în iureșul acesta, Dobrin realizează, în min. 72, o fază de mare spectacol, cînd driblează trei adversari, dar nu șutează el din preajma porții, cum se aștepta toată lumea, ci îl deschide ideal pe **Troi**, în partea cealaltă a careului mic și șutul acestuia trimite mingea în plasă: 3—1. Böloni intervine și cu mîna (min. 75), creînd un ușor avantaj, nesancționat, la un șut de la distanță, dar... angajarea ofensivă a argeșenilor nu poate fi oprită. Pentru că **Roșu** se duce mai mult de unul singur printr-o apărare demoralizată și anunță un scor record, prin golul înscris de el în min. 77. Dar, piteștenii nu mai forțează, A.S.A. iese și ea la atac (dar cît de tîrziu!) și obține, în ultimul minut, prin singurul său șut pe spațiul porții în repriză, un gol prin **Caniaro**, ajutat de fundașii piteșteni care nu urmăriseră balonul respins de Stan. Dar golul acesta nu mai conta pentru echipa gazdă, care avea să realizeze o excelentă repriză secundă, în ton cu marile intenții ale argeșenilor.

Mircea M. IONESCU

Stadion 1 Mai; teren excelent; timp frumos; spectatori, aproximativ 7 000. Au marcat: PREPURGEL (min. 55), DOBRIN (min. 63), TROI (min. 72), ROȘU (min. 77), MUREȘAN (min. 31), CANIARO (min. 90). Raport de cornere: 12—6. Raportul șuturilor la poartă: 35—4 (pe spațiul porții: 19—2).

F. C. ARGEȘ: Stan — Pigulea (min. 35 Roșu), Barbu (min. 46 Cîrstea), Vlad, IVAN — Olteanu, Mustățea — TROI, DOBRIN, PREPURGEL, Jercan.

A.S.A.: Nagel — Szőlősi, Kiss, Bölöni, Czako — GRIGORE, Pîslaru (min. 76 Varodi), Nagy — Caniaro, MUREȘAN, Hajnal.

A arbitrat: AL. PÎRVU (București), ★★★★, ajutat la linie, cu greșeli, de Em. Făunescu (Vaslui) și, bine, de V. Grigorescu (Craiova).

Trofeul Petschovschi: 10.

La tineret-rezerve: 3—1 (1—1).

TEXTILIȘTII AU PUNCTAT ABIA ÎN FINAL

U. T. ARAD	1(0)
JIUL	0(0)

ARAD, 2 (prin telefon).

Cînd toată lumea credea că întîlnirea se va încheia cu o remiză, deoarece mai erau doar șapte minute pînă la fluierul final, o acțiune purtată pe partea dreaptă s-a soldat cu o centrare, „la firul ierbii", a lui Munteanu, iar Broșovschi deși bine păzit de fundașii centrali ai Jiului, în cădere, a reușit să reia balonul în poartă. Astfel, arădenii și-au văzut încununate de succes eforturile făcute de-a lungul întregii partide, dar care pînă atunci nu se concretizaseră pe tabela de marcaj. Textiliștii au avut aproape în permanență inițiativa, au construit nenumărate acțiuni ofensive, însă, Kun, Sima, Domide și Broșovschi au greșit în fazele de finalizare.

Credem că nu greșim caracterizînd prima parte ca „o repriză a ratărilor". După ce textiliștii au beneficiat de mai multe lovituri de colț rămase fără rezultat, Roznai (min. 25) s-a înfiltrat printre Pojoni și Schepp, a ajuns în careu, unde, în loc să șuteze la poartă a pasat, lateral, și apărătorii U.T.A.-ei au rezolvat situația critică. În continuare a fost rîndul înaintașilor arădeni să rateze prin Kun (min. 26), Domide (min. 29), și din nou Kun (min. 42).

În repriza secundă, dominarea textiliștilor s-a accentuat, iar acțiunile lor ofensive au devenit mai periculoase după introducerea lui Trandafilon, care în min. 71, a expediat balonul în bară. În această parte a meciului, elevii lui Toma Jurcă, puteau să înscrie mai devreme, dar Kun (min. 49), Birău (min. 70) sau Pojoni (min. 75) au greșit de puțin ținta, sau portarul I. Gabriel a avut intervenții salvatoare. Replica Jiului nu s-a mai ridicat la nivelul din repriza întîi. Petroșenenii au pus accentul mai mult pe apărare și doar rareori au declanșat contraatacuri.

Pompiliu VINTILĂ

Stadionul U.T.A.; teren bun; timp frumos; spectatori, aproximativ 7 000. A marcat: BROȘOVSCHI (min. 83). Raport de cornere: 7—3. Raportul șuturilor la poartă: 12—8 (pe spațiul porții: 7—3).

U.T.A.: IORGULESCU — Birău, SCHEPP, Pojoni, POPOVICI — AXENTE, BROȘOVSCHI, Domide (min. 46 Ghiță), — MUNTEANU, Kun II, Sima (min. 62 TRANDAFILON).

JIUL: I. GABRIEL — NIȚU, GEORGESCU, STOCKER, Dodu — NAGHI, G. Stan, LIBARDI — Multescu (min. 54 Stoichiță), Roznai, Stoian (min. 76 Urmeș).

A arbitrat: S. DRĂGULICI (Drobeta Tr. Severin) ★★★★★, ajutat la linie de S. Bîrăescu și I. Boroș (ambii din Timișoara).

Trofeul Petschovschi: 10.

La tineret-rezerve: 3—0 (2—0).

JOC DE FACTURĂ FOARTE SLABĂ

F.C. CONSTANȚA	1(0)
STEAGUL ROȘU	0(0)

CONSTANȚA, 2 (prin telefon).

Sub cota medie valorică a Diviziei A, această întîlnire promitea mult, la o simplă analiză a calităților protagoniștilor (demonstrată cu alte ocazii). Avem, undeva, convingerea că toate necazurile întîmpinate de constănțeni s-au datorat manierei de joc impusă de oaspeți, exprimată prin marcaj strict, om la om pe cît posibil, și tendința de presing. Dar la aceste precepte de fotbal modern, brașovenii nu s-au conformat integral (neglijîndu-se complet latura constructivă a jocului), iar gazdele au răspuns printr-o neașteptată incapacitate de a se demarca, a combina și a sparge prin dribling opoziția adversarului direct. Cu alte cuvinte, punîndu-și de bună voie pe umeri rigorile „marelui fotbal", jucătorii celor două echipe n-au izbutit să și le ducă cu degajarea și priceperea care se impuneau. A rezultat un meci anost, cu faze fragmentate, fără idei tactice distincte. De altfel, „tribuna" a sancționat, adesea, sonor aspectul acestei partide, în care investise atîta încredere.

Dominarea teritorială și procentul fazelor încheiate cu șuturi la poartă au fost de partea constănțenilor. Ei începuseră chiar dezinvolt meciul (șuturi aparate de Adamache, min. 1, Lică și min. 3, Caraman), dar totul n-a fost decît un foc pleșpînd peste care nimeni n-a mai aruncat, după aceea, vreun vreasc. **Se părea că un „0—0" prețios pentru oaspeți va fi deznodămîntul luptei, cînd în min. 55, Tănase, infiltrat în careu este stopat prin atac la minge de fundașul Olteanu; în virtutea inerției, un salt și... stupoare, lovitură de pedeapsă, transformată de Oprea.**

Steagul roșu se agită mai mult, în consecință, fără efect însă, tot constănțenii fiind, în continuare, stăpînii neprestigioși ai acestui meci. În min. 86, Caraman avansează spre buturile lui Adamache, Olteanu și Jenei îl țin de tricou, dar, în conștiința arbitrului Ilie Drăghici apare un proces de „mea culpa", și penaltyul clar, care se impunea, este anulat.

Așa se încheie acest meci incolor și anodin.

Ion CUPEN

Stadion 1 Mai; teren bun; timp frumos; spectatori aproximativ 11 000. A marcat OPREA (min. 55, din 11 m). Raportul cornerelor 9—1. Raportul șuturilor la poartă: 22—4 (pe spațiul porții: 6—1).

F.C. CONSTANȚA: Ștefănescu — GHIRCA, Antonescu, Stoica, NISTOR — Vigu, Oprea — Tănase, Caraman, Mărculescu (min. 80 I. Constantinescu), Lică (min. 66 Turcu).

STEAGUL ROȘU: ADAMACHE — Anghelini, JENEI, Olteanu, HÎRLAB — Naghi, Cadar (min. 71 Papuc) — Anghel (min. 62 Șerbănoiu), Pescaru Ghergheli, Györfi.

A arbitrat ILIE DRĂGHICI ★★, ajutat la linie de Fr. Coloși și M. Haimovici (toți din București).

Cartonașe galbene: Olteanu, Stoica

Trofeul Petschovschi: 10.

La tineret-rezerve: 2—0 (1—0).

ASTĂZI, A VI-a ETAPĂ ÎN „CUPA ZIARELOR"

Astăzi va avea loc cea de a VI-a etapă a „Cupei ziarelor", după următorul program: STADIONUL GIULEȘTI: ora 16: **Scînteia Tineretului — Combinata Satul Socialist, Informația Bucureștiului**; ora 17.15: **Sportul — Argerpres; Teren Progresul**: ora 16: **Sciuteia — Neuer Weg**; ora 17.15: **Munca — Combinata Flacăra, România liberă.**

Sportul

PAGINA TURULUI CICLIST AL ROMÂNIEI

Ieri, pe străzile Capitalei și de-a lungul pitorescului traseu București—Poiana Brașov, zeci de mii de oameni au aplaudat efortul cicliștilor și spectaculozitatea cursei

VASILE TEODOR, CÎȘTIGĂTOR LA POIANA BRAȘOV, PREIA TRICOUL GALBEN GRAȚIE UNEI EVADĂRI SPECTACULOASE!

• Costel Cîrje, cel mai bun rezultat în circuitul bucureștean la contratimp

Bucurîndu-se de fastul — și el tradițional — al marilor întreceri rutiere, „Turul României" a plecat duminică dimineața în cea de a XIX-a expediție. Elegantul, și nu mai puțin frumosul, cartier bucureștean Balta Albă-Titan i-a primit pe cicliști cu entuziasmul tinereții sale. Deși scurtă (etapa a durat mai puțin de 40 de minute), întrecerea a fost spectaculoasă, dinamică. Pentru primul „tricou galben" s-au bătut în general oamenii care au printre calități și pe aceea de bun contratimpist de velodrom, cei care au evoluat în probele de urmărire individuală pe 4 000 m. Doi dintre tinerii noștri cicliști — membri ai echipei România-tineret — l-au contrat puternic pe favoritul nr 1 al competiției. **Costel Cîrje** a și reușit, de altfel, să-l întreacă (cu numai două secunde, este drept) pe **Vasile Teodor**, iar **Valentin Hoța** — clasat pe locul III — a avut o întîrziere de numai 4 secunde față de căpitanul primei noastre reprezentative.

Cursa n-a fost ușoară, în ciuda traseului redus. La ora dimineții aerul era „tare" — ne mărturisea aceasta Vasile Teodor și, sperăm, că nu era o scuză —, iar vîntul, pe unele porțiuni, destul de stînjenitor. Apoi, cele 6 viraje, dintre care trei în „ac de păr", au obligat la prudență. Cei care n-au ținut seama de acest deziderat au pățit ca George Negoescu. Intrînd prea tare, el a parcurs vreo 20—30 m în plus și, fără discuție, la cei 5,600 km, cît a măsurat traseul, aceasta a contat foarte mult.

Primul purtător al „tricoului galben" este Costel Cîrje. Sîntem convinși că victoria sa va avea asupra turului mai multă importanță decît o are, în general, un prolog. Tînărul învingător și-a pus — de la început — amprenta vîrstei sale asupra întrecerii. Or, tinerețea este sinonimă cu dorința de afirmare, cu curajul și combativitatea, cu inițiativa. Îi dorim întrecerii care a început azi să se afle sub această zodie!

În sfîrșit, ne vom exprima părerea că întregul pluton al rutierilor participanți la cea de a XIX-a ediție a „Turului României" a dovedit acuratețe în rulaj, o dorință manifestă de a-și pune în valoare calitățile. Disciplina de concurs a fost, de asemenea, la înălțimea așteptărilor.

★

BRAȘOV, 2 (prin telefon). Începîndu-și periplul, Turul României s-a deplasat de la București la Poiana Brașov, cale de 182 de kilometri. Această a doua etapă, parcursă de zeci și zeci de ori în competițiile cicliste interne și internaționale, nu prevestea nimic mai mult decît o primă luare de contact, o tatonare a forțelor. Și, totuși, ea ne-a adus o extraordinară evadare, care ar putea să-și pună amprenta pe întreaga desfășurare a cursei, să ne dea — încă de acum, de la primele secvențe — opțiuni serioase asupra învingătorului.

Vasile Teodor, acest demn urmaș al marilor noștri rutieri, un talent incontestabil, s-a impus astăzi, nu numai prin forță ci și prin inteligență. El a judecat cursa ca un veritabil maestru al pedalei, a lăsat să-i treacă printre degete evadări pe care nu le-a creditat cu șanse, dar a fost atent și a „explodat" exact atunci cînd trebuia, cînd plutonul — secătuit de numeroasele acțiuni ale unor rutieri ce doreau să-și arate încă de la primele secvențe spiritul combativ — accepta o perioadă de acalmie pentru refacerea puterilor. Și-a ales colegii de acțiune pe sprînceană și a pornit cu încredere spre realizarea unei isprăvi ce va rămîne, sigur, în istoria ciclismului nostru. Cînd și-a dat seama că plutonul nu reacționează, a organizat totul pentru ca distanța să se mărească continuu, pentru ca reușita să fie deplină. Urcînd pe Posada sau coborînd serpentinele Timișului, el a fost în permanență atent, s-a supravegheat și i-a supravegheat pe colegii săi de acțiune, pentru ca ghinionul să nu-i arunce bețe în roate, să nu se producă accidente. Și, apoi, cînd a venit urcușul către Poiana, s-a dezlipit de ei, așa cum numai Hezard o mai făcuse pe șoselele noastre în Turul României, vrînd parcă să ne arate tuturor că talentul său, pregătirea excelentă îi dădeau dreptul la o victorie. Așa se face că **Vasile Teodor** a sosit pe stadionul atletic din Poiana Brașov la peste două minute față de cel de-al doilea clasat și la aproape cinci de un prim pluton urmăritor.

Aplaudată de numeroșii spectatori de pe stadion, victoria lui Vasile Teodor este cea mai frumoasă din cariera sa sportivă și una dintre cele mai valoroase din ciclismul nostru. Este posibil ca Vasile Teodor, care va prelua aici la Brașov tricoul galben, să-l poarte pînă la București, dar este de asemenea — posibil, e drept, mai puțin, să-l și piardă, în cei peste 1 000 de kilometri pe care îi mai avem de parcurs în această a XIX-a ediție a Turului României. Indiferent de rezultatul final, cursa de duminică a lui Vasile Teodor rămîne memorabilă, o secvență de mare frumusețe, un start de foarte bun augur.

...Din București caravana a plecat la ora 13,15, pe un timp frumos, cu temperatură plăcută și adieri răcoritoare. Startul a fost furtunos. Încă la Otopeni, un grup masiv (28 de rutieri) se detașa de restul alergătorilor. Regruparea s-a făcut numai după cîțiva kilometri, dar o nouă tentativă, de această dată inițiată de alergătorii Radilov, Kovacs, Cendroni, Cigler, Bădilă și Vizitiu, care părăsesc plutonul la Tîncăbești încercîndu-și forțele, este și ea anihilată de plutonul ce, deocamdată, nu acceptă nimic. **Sprintul din Ploiești este cîștigat de Bădilă,** urmat de Ilie și Vizitiu.

Caravana se îndreaptă spre Băicoi, și înregistrăm un nou grup de fugari, care numără 11 concurenți. Lor li se adaugă, după puțin timp, alți 7. Evadarea, gîndim noi, n-are nici o șansă, pentru că din prima echipă a României iese doar un singur rutier (Ion Cernea), iar din cea de tineret doi. Formația Bulgariei are trei concurenți. Atacul cicliștilor români, pe care îl așteptăm, se declanșează imediat, sub impulsul lui Vasile Teodor, Costel Cîrje — purtătorul tricoului galben — și Vasile Selejan. Se produce regruparea și aproape simultan o nouă detașare.

De data aceasta asistăm la acțiunea care va determina configurația clasamentului etapei și, poate, va influența turul în întreaga sa desfășurare. Pornesc Vasile Teodor, Ion Cernea, Constantin Gonțea, Ștefan Ene, Costel Cîrje, Gheorghi Dimitrov și Petre Dolofan. Sîntem în dreptul kilometrului 77 și cu 11 kilometri mai departe grupul fugarilor are de acum două minute avans față de plutonul al doilea și aproape trei față de grupul masiv. Avansul crește rapid, pe de o parte datorită energiei cu care Vasile Teodor și colegii săi pedalează pentru creșterea substanțială a avantajului, iar pe de altă parte din cauza lipsei de coordonare a activității plutonului urmăritor.

Pe Posada, la primul urcuș, așa cum făcuse puțin mai devreme Petre Dolofan, Constantin Gonțea, secătuit, rămîne, lăsînd grupul fruntaș să ruleze mai departe, în numai cinci oameni. **Cățărarea este cîștigată de Vasile Teodor** și cînd se împlinesc trei ore de la plecare socotim că am parcurs 112 kilometri. Ne oprim la Bușteni pentru a arunca o privire asupra cursei. În urma celor cinci fugari se află Constantin Gonțea, la 2:45 (un arbitru ne semnalează însă că s-a „ajutat" cu o mașină), la 4:35 italianul Camilletti, la 5 minute un grup de pa-

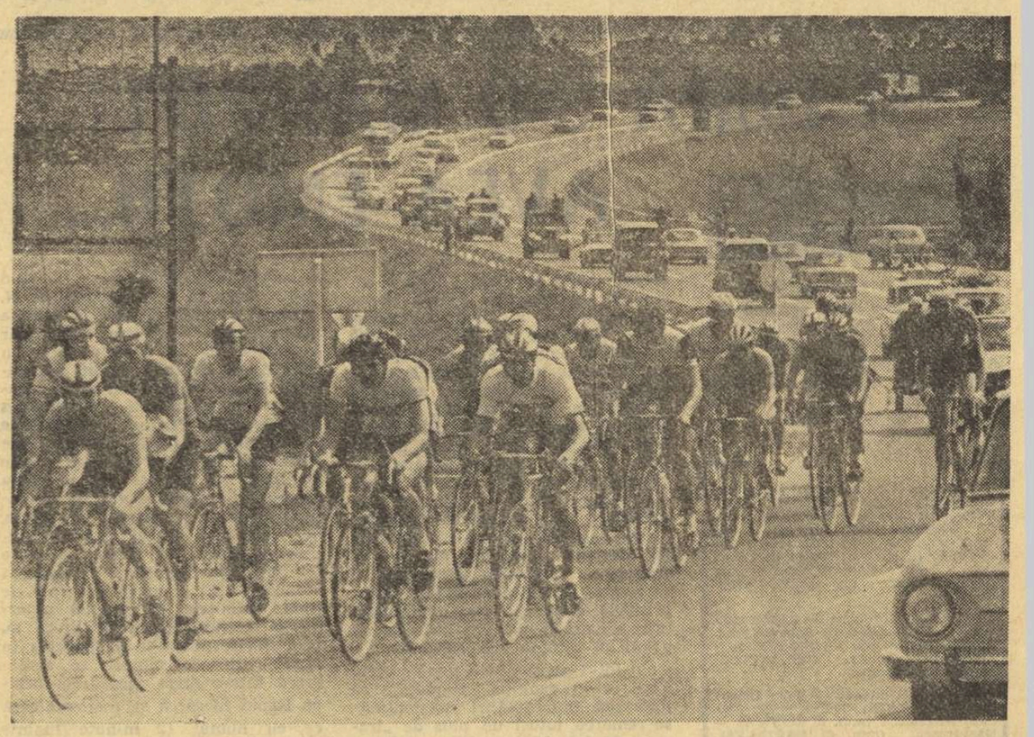

Pe panglica de asfalt dintre București și Brașov.

Foto: Dragoș NEAGU

dor, care ne-a prilejuit astfel vizionarea unui tablou cu totul inedit în ciclismul românesc: tricoul tricolor adăugat tricoului galben, sub cununa din frunze de stejar, cu care ingenioșii organizatori brașoveni au dotat victoria în etapă. E locul aici să subliniem și efortul generos de a saluta ciclismul în general, pe care îl săvîrșește — cu consecvență — fabrica de ciocolată din Brașov.

Fanfara militară care ne-a întîmpinat pe stadionul montan din Poiana Brașov, vegheat de umbra amurgului și de falnici brazi, în vecinătatea cabanelor și a telefericului, a rotunjit cu armonii muzicale elogiul cuvenit primei zile, fermecătoare, a Turului României.

Victor BANCIULESCU

ÎNVINGĂTORII...

COSTEL CÎRJE este component al clubului **Dinamo București** din anul 1971. În vîrstă de 21 de ani(s-a născut în București, la 11 aprilie 1952), a început să practice ciclismul din 1968, în cadrul Școlii sportive nr. 1, sub conducerea antrenorului Constantin Baciu. În afara multelor succese obținute la juniori, Costel Cîrje a obținut anul trecut trei titluri de campion național: unul individual, la 4 000 m urmărire, și două cu echipa Dinamo, la urmărire 4 000 m și 100 km fond-șosea, contratimp.

Iată ce ne-a declarat, la cîteva minute după anunțarea victoriei sale primul purtător al „tricoului galben": **„Am păsit — cum se spune — cu dreptul în „Turul României". Faptul mă bucură și îmi dă speranțe pentru realizarea unei comportări meritorii de-a lungul întregii competiții. Știu însă că această dorință o au toți tinerii mei adversari, „Turul României" fiind un excelent prilej de afirmare și de consacrare. Pentru moment nu-mi doresc decît victoria și într-o etapă „serioasă", de șosea..."**

VASILE TEODOR este — la cei 26 de ani ai săi (s-a născut la 16 august 1947, în orașul Ploiești), — unul dintre cei mai buni cicliști români la această oră. Activează la clubul Dinamo București. A început să practice ciclismul de la 10 ani, la Petrolul Ploiești, unde l-a avut ca antrenor pe Sima Zosim. Cucerirea a 17 titluri de campion național, cîștigarea de două ori a „Cupei Voința" și de tot atîtea ori a „Cursei Munților" — cîteva dintre succesele sale — constituie pentru cariera lui o performanță greu egalabilă. **„Am avut o zi extraordinară** — avea să ne spună învingătorul din Poiana Brașov — **și nu puteam pierde etapa. Am început să cred aceasta imediat după Ploiești, dar am fost convins în momentul cînd am atacat, de unul singur, urcușul Brașov-Poiana. Atunci i-am simțit pe tovarășii mei de evadare obosiți și am fost obligat... să-i părăsesc. A fost foarte greu, epuizant chiar, dar cu atît mai frumos, căci îmi plac enorm cursele de unul singur. Atunci lupt cu mine însumi și dau totul".**

Radu TIMOFTE

O ETAPĂ DE VIS

De fapt, filmul acestei după amieze pe roți între Casa Scînteii și Poiana Brașov seamănă cu un vis — absurd prin realismul detaliilor, neverosimil de precis, cu un deznodămînt pe cît de logic, pe atît de uluitor.

Totul a fost ciudat, încă de la început: startul aminat cu o oră din rațiuni tehnice, zăpușeala de miez de vară care ne-a însoțit pînă în pridvorul Bucegilor, la Sinaia, unde am trecut brusc într-un alt anotimp — primăvară timpurie, sau toamnă pe sfîrșite, sau nici una nici alta, adiind a zăpadă...

Și ploaia, care pîndea mereu după colț, și hărțuielile — declanșate încă din primii kilometri, ca fulgerul unei furtuni ce se adună la orizont, dar nu se îndură să izbucnească — tentative impregnate de duhul aventurii, pe care nimeni nu le ia tocmai în serios, pentru că, oricum, e cam devreme, iar această belalie are un aer prea jucăuș ca să ne poată rezerva cine știe ce evenimente decisive...

Noi, cei din caravana motorizată, ne tot întrebam cînd (și dacă) va veni evadarea cea bună, escapada cu sorți de izbîndă — așa cum se întreabă și cicliștii și antrenorii și oficialii, dar nimeni nu crede că totul se întîmplă aievea, chiar atunci cînd într-adevăr se întîmplă. Nu crede nici favoritul nr. 1, poate fiindcă toate s-ar potrivi prea bine, prea i-ar veni „ca pe tavă" această ocazie rarișimă, cum nu ne-a fost dat să vedem în 25 de ani de zig-zag între plutoane, pe ruta între Dîmbovița și Timpa...

Și totuși, în ciuda senzației de reverie, de „prea frumos să fie adevărat", de vagă amețeală — plăcută, nici vorbă, pentru beneficiari — care ne încearcă privind cum cresc vertiginos timpii înscriși pe tablele arbitrilor, avansul celor din frunte atinge proporții fabuloase, în timp ce ei pedalează relativ lejer, fără eforturi vizibile, urmați din ce în ce mai departe de un pluton placid, fără nerv, ca un balaur astenic...

La capătul de sus al etapei un public bine odihnit întîmpină călduros pe învingător, în magnifica panoramă a crestelor surîzătoare. Postăvarul, în centru, pare un trofeu de argint pe care Teodor Vasile poate să-l ducă liniștit în camera lui de hotel, în noaptea aceasta calmă, în ceea ce-l privește, după o etapă de vis...

DAN DEȘLIU

REZULTATE TEHNICE

CLASAMENTUL INDIVIDUAL AL ETAPEI A II-A:

1. **VASILE TEODOR (România)** a parcurs 182 km în 4h 55:22, medie orară 37 km, 2. **Ion Cernea (România)** 4h 57:49, 3. **Gheorghi Dimitrov** (Bulgaria) 4h 57:55, 4. Ștefan Ene (Steaua) 5h 00:06, 5. Vasile Selejan (România) 5h 00:18, 6. Alexandru Zaroschi (Metalul Plopeni), 7. Mario Faustini (Italia), 8. Eugen Imbuzan (C.S.M. Cluj), 9. Rinaldo Camilletti (Italia), 10. Koliu Vasilev (Bulgaria), 11. Renato Cangini (Italia), 12. Eugen Dulgheru (România tineret), 13. Andrei Kertesz (C.S.M. Cluj), 14. Nicolae David (România), 15. Mihai Hrisoveni (România tineret) — toți același timp, 16. Costel Cîrje (România tineret) 5h 00:46, 17. Nicolae Gavrilă (Steaua) 5h 01:28, 18. Gavril Marton (C.S.M. Cluj), 19. Vasile Burlacu (Olimpia), 20. Valentin Hoța (România tineret) — același timp. În cursă au mai rămas 58 de alergători (au abandonat Ștefan Popescu — Voința București și Costel Vizitiu — CIBO Brașov).

CLASAMENT PE ECHIPE: 1. **ROMÂNIA** 14h 52:30, 2. **Bulgaria** 15h 00:07, 3. **Italia** 15h 00:54, 4. România tineret 15h 01:22, 5. C.S.M. Cluj 15h 02:04, 6. Steaua 15h 03:19, 7. Metalul Plopeni 15h 04:58, 8. Voința București 15h 14:29, 9. Olimpia București 15h 16:19, 10. Dinamo București 15h 17:23, 11. CIBO-Brașov 15h 23:53, 12. Iugoslavia 15h 33:58.

CLASAMENT CĂȚĂRĂTORI: 1 **Vasile Teodor (România)** 30 p, 2—3. Ștefan Ene (Steaua) și Ion Cernea (România) 13 p, 4—5. Gheorghi Dimitrov (Bulgaria) și Costel Cîrje (România tineret) 12 p.

CLASAMENT SPRINTERI: 1. **Vasile Teodor (România)** 15 p, 2. Ion Cernea (România) 7 p, 3—4. Gheorghi Dimitrov (Bulgaria), și Ștefan Ene (Steaua) 6 p, 5. Mircea Bădilă (CIBO Brașov) 5 p.

CLASAMENTELE ETAPEI I (5,6 km, contracronometru).

INDIVIDUAL: 1. Costel Cîrje (România tineret) 7:47,2. Teodor Vasile (România) 7:49, 3. Vasile Hoța (România tineret) 7:53, 4. Viorel Murineanu (Dinamo) 7:56, 5. Nicolae Andronache (România) 7:59, 6. Vasile Selejan (România) 8:02, 7. Nicolae David (România) 8:02, 8. Marian Ferfelea (Steaua) 8:03, 9. Ștefan Ene (Steaua) 8:03, 10. Nicolae Gavrilă (Steaua) 8:04, 11. Mircea Bădilă (CIBO Brașov) 8:07, 12. Mircea Romașcanu (Dinamo) 8:08, 13. Ion Cernea (România) 8:09, 14. Mihai Hrisoveni (România tineret) 8:09 15. Eugen Imbuzan (C.S.M. Cluj) 8:10, 16. Alexandru Zaroschi (Metalul Plopeni) 8:10, 17. Teodor Drăgan (Voința București) 8:11, 18. Valentin Ilie (Dinamo) 8:13 19. Constantin Tănase (România tineret) 8:13, 20. Eugen Dulgheru (România tineret) 8:14.

PE ECHIPE: 1. România tineret 23:49, 2. România 23:50, 3. Steaua 24:10, 4. Dinamo 24:17, 5. C.S.M. Cluj 24:41, 6. Metalul Plopeni 24:52, 7. Voința București 24:56, 8. CIBO Brașov 25:02, 9. Bulgaria 25:10, 10. Olimpia 25:12, 11. Iugoslavia 25:18.

CARAVANA A PORNIT...

Fascinant spectacol, cel al unui mecanism viu care se pune în mișcare, antrenînd nu numai propria sa alcătuire, ci și o masă umană tot mai interesată, cu fiecare moment în devenire. Așa a pornit și Turul României în cea mai proaspătă dintre edițiile sale. Duminică dimineață, în cartierul Balta Albă, bucureștenii matinali au venit să vadă o nouă cursă în circuit, care era doar o mostră a ceea ce turul poate oferi. Pentru ultima oară, cicliștii și-au încercat parcă forțele într-o întrecere cu sine, pentru a putea ataca mai bine întrecerea colectivă, pe echipe, impusă de o asemenea competiție. Cursa contracronometru de dimineață — menită doar să dea, conform tradiției, un prim „tricou galben" — a adus în prim-planul festivității din Piața Scînteii, la orele prînzului, un nume mai puțin cunoscut: tînărul Costel Cristian Cîrje, fiul unui maistru constructor și al unei casierițe, gingaș și blînd la chip, parcă firav la trup, în țesătura de șofran a liderului.

Natura a fost generoasă cu prima zi a Turului României. Cerul s-a zburlit uneori, capricios și schimbător, dar a fost clement, scutindu-ne de ploaie. Natura, însă, completată cu manifestări sărbătorești exterioare, a integrat și oamenii, mulțimile fremătătoare, care au făcut gard viu în jurul traseului nostru. La Ploiești, două imense pancarte pe bulevardul principal al orașului urau succes cicliștilor. Oamenii nu fac decît la bucurie asemenea gesturi...

Turiști, motorizați sau nu, vilegiaturiști din admirabilele stațiuni climaterice de pe nu mai puțin splendida vale a Prahovei, au celebrat trecerea caravanei cicliste, nu numai cu o curiozitate firească, ci și cu gîndul la frumusețea actului sportiv și, fără îndoială, cu o arvună morală plătită exercițiului fizic, pe care nu puțini dintre ei îl vor adopta. Am zărit și mulți spectatori străini, cum au fost automobiliștii bulgari care l-au aclamat în goana bicicletei pe compatriotul lor Radilov.

Caravana noastră a părăsit Capitala la ora 13,15, avînd în frunte „tricoul galben" și în coada plutonului pe „vulpoiul" Constantin Ciocan. Etapa, care ne-a dus pînă în raiul de pajiști al Poienii Brașov, a fost plină de virtuți spectaculare. În ciuda unei anodine tradiții de „pașnic armistițiu" pe acest parcurs, schimbările dese de configurații din pluton, tentativele de evadare care s-au înlănțuit au transformat cursa într-o admirabilă întrecere încununată de atacul vehement, sigur, precis, fără drept de replică al asului nostru Vasile Teodor, care ne-a prilejuit astfel vizionarea unui tablou cu totul inedit în ciclismul românesc: tricoul tricolor adăugat tricoului galben, sub cununa din frunze de stejar, cu care ingenioșii organizatori brașoveni au dotat victoria în etapă. E locul aici să subliniem și efortul generos de a saluta ciclismul în general, pe care îl săvîrșește — cu consecvență — fabrica de ciocolată din Brașov.

Fanfara militară care ne-a întîmpinat pe stadionul montan din Poiana Brașov, vegheat de umbra amurgului și de falnici brazi, în vecinătatea cabanelor și a telefericului, a rotunjit cu armonii muzicale elogiul cuvenit primei zile, fermecătoare, a Turului României.

Victor BANCIULESCU

AZI ȘI MÎINE

ETAPA A III-A (LUNI)

Brașov — Tg. Mureș, 170 km. **Startul** la ora 12,20, din fața Casei Armatei; **sosirea** în Piața Trandafirilor din Tg. Mureș, în jurul orei 17. **Orarul cursei:**

Feldioara	12,55	Sighișoara	15,23
Rotbav	13,00	Hetiur	15,44
Măeruș	13,12	Nadeș	15,51
Fîntîna Albă	13,30	Tigmandru	15,58
Hoghiz	13.52	Chendu	16,09
Rupea	14,03	Bălăușeri	16,18
Fișer	14,16	Acățari	16,44
Bunești	14,30	Tg. Mureș	17,00
Mihai Viteazul	14,43	**Punct de sprint:** Rupea și Sighișoara. **Puncte de cățărare:** Măeruș-Fîntîna Albă, Bălăușeri și Acățari.	
Vînători	15,05		
Albești	15,12		

ETAPA A IV-A (MARȚI)

Tg. Mureș — Cluj, 107 km. **Startul,** la ora 13,50, din centrul orașului; **sosirea** pe stadionul Municipal din Cluj, în jurul orei 16,45. Orarul cursei:

Tg. Mureș	14,05	Luna	15,26
Ungheni	14,12	Cîmpia Turzii	15,35
Recea	14,18	Turda	15,50
Sînpaul	14,25	Tureni	16,00
Ogra	14,34	Vilcele	16,11
Cipău	14,38	Feleac	16,21
Iernut	14,42	Cluj	16,45
Luduș	15,03		
Chetan	1513	**Puncte de sprint:** Cîmpia Turzii și Turda. Puncte de cățărare: Luduș și Feleac.	
Hădăreni	15,15		
Luncani	15,22		

ETAPA A V-A (marți)

Circuit în Cluj, 26,6 km (14 ture a 1,9 km). Startul la ora 19,30 în apropierea stadionului Municipal unde va avea loc și sosirea.

RETROSPECTIVA (II)

Caravana ciclistă a poposit pentru prima oară în Tg. Mureș, într-o zi de toamnă din anul 1946. Primul a sosit iugoslavul Augustin Prosinek (care participase în „Turul României" și în 1936, pe cînd avea 20 de ani). El a parcurs un drum aproape impracticabil, lung de 104 km (cu 24 km pe oră) de la Făgăraș la Tg. Mureș. Trec opt ani și, în 1954, orașul, deși programat inițial drept capăt de etapă al lungii „secvențe" P. Neamț — Tg. Mureș (peste 200 km), nu are șansa să vadă finalul etapei, căci cursa este oprită la Toplița, din pricina viscolului, deși era la începutul lui octombrie. După transbordare, Tg. Mureș devine oraș-start în etapa a șasea, spre Cluj.

După patru ani, în 1958, Gabriel Moiceanu, purtătorul tricoului galben, obține a doua victorie de etapă (45 km contratimp individual pe șoseaua Tg. Mureș — Reghin — Tg. Mureș, cu 39,720 km/h) din acea ediție, pe care o și cîștigă. Pînă la sfîrșitul „carierei" ciliste, G. Moiceanu avea să totalizeze 13 victorii de etapă în „Turul României", clasîndu-se astfel pe locul 2, după Marin Niculescu, cu 14 victorii. Din nou trec opt ani și, în 1966, entuziaștii mureșeni asistă la desfășurarea etapei contratimp individual, Tg. Mureș — Acățari — Tg. Mureș (28,600 km) cîștigată, cu 41,500 km pe oră, de masivul Ion Cosma, care-l învinge clar pe olandezul Vianen, favoritul „secvențel" Un an mai tîrziu, în 1967, C. Grigore, pe ruta Brașov — Tg. Mureș, învinge cu 41 km/h, urmat de Borschel (R.D.G.), Stawholm (Danemarca) și N. Ciumeți, iar în 1968, minusculul pedalor, Vasile Selejan, își adjudecă victoria în etapa ultrarapidă: Toplița — Tg. Mureș, 101 km, acoperiți cu 45.500 km/h.

Emil IENCEC

TURNEUL DE LA FOREST HILLS A INTRAT ÎN A DOUA SĂPTĂMÎNĂ

Laver, Panatta, Pasarell, Țiriac — eliminați

NEW YORK, 2 (Agerpres). — Surprizele continuă la Forest Hills, unde se desfășoară campionatele internaționale de tenis ale S.U.A. După eliminarea lui Ilie Năstase, un alt mare favorit, australianul **Rod Laver** a fost scos din cursă. În turul trei, tînărul jucător indian **Vijay Amritraj,** revelația acestui sezon, l-a învins pe Laver cu 7—6, 2—6, 6—4, 2—6, 6—4.

Alte rezultate din proba de simplu bărbați: **Newcombe** (Australia) — **Țiriac** (România) 7—6, 6—3, 6—4; **Richey** (S.U.A.) — **Ramirez** (Mexic) 6—2, 6—4, 6—7, 7—6; **Okker** (Olanda) — **Gottfried** (S.U.A.) 6—4, 3—6, 6—3, 6—4; **Connors** (S.U.A.) — **Pasarell** (Porto Rico) 6—3, 6—4, 6—7, 6—2; **Rosewall** (Australia) — **Kamiwazumi** (Japonia) 7—6, 6—1, 6—1; **Stone** (Australia) — **Panatta** (Italia) 7—5, 6—7, 4—6, 6—3, 6—4; **Pattison** (Rhodesia) — **Owens** (S.U.A.) 6—3, 6—4, 6—2.

TELEX

■ **Proba de obstacole** din cadrul concursului internațional de călărie de la St. Gall (Elveția) a fost cîștigată de englezul David Broome, pe calul „Bally Willwill". El a parcurs traseul în lungime de 600 m, cu 12 obstacole, în 69,8. Pe locurile următoare s-au clasat italianul Mancinelli („Ambasador") — 73,3 și elvețianul Fuchs („Ballymena") — 73,5.

■ **Turneul internațional de tenis de la Katowice** a programat semifinalele probelor de simplu: Nowicki (Polonia) — Vedan (Cehoslovacia) 6—3, 6—2, 6—4; Egorov (U.R.S.S.) — Kukal (Cehoslovacia) 6—8, 12—10, 6—4, 6—4. La feminin: Wieczorek (Polonia) — Kojeluhova (Cehoslovacia) 0—6, 6—4, 6—3; Kral (Polonia) — Gramaturova (U.R.S.S.) 5—7, 6—3, 8—6.

■ **Cursa ciclistă internațională** desfășurată la Cosne sur Loire s-a încheiat cu victoria rutierului francez J. P. Danguillaume, cronometrat pe distanța de 260 km în 6 h 33:08. În același timp cu învingătorul au sosit compatrioții săi Raymond Poulidor, Serge Lapebie și Michel Perin.

AGENDA SĂPTĂMÎNII

3—9	TENIS	Continuă campionatele internaționale ale S.U.A., la **Forest Hills.**
4—11	YACHTING	C.M. clasa Tornado, la **Toronto.**
4—14	VOLEI	C. E. juniori (masculin și feminin), în **Olanda.**
5	FOTBAL	U.R.S.S. — R.F. Germania (amical), la **Moscova.**
5—9	CĂLĂRIE	C.E., la **Kiev.**
	PENTATLON MODERN	C. M. (seniori), la **Londra.**
6—16	LUPTE	C.M. (libere și greco-romane), la **Teheran.**
7—9	ATLETISM	Finala Cupei Europei pe echipe (masculin și feminin), la **Edinburgh** (Scoția).
8	FOTBAL	Franța — Grecia (amical), la **Paris.**
9—14	YACHTING	C.M. clasa Flying Dutchman, la **Rochester** (S.U.A.).
9	FOTBAL	Preliminariile C.M.: Argentina — Bolivia (gr. II sud-americană), la **Buenos Aires**; U.R.S.S. — Chile (meci-tur de baraj, gr. IX și III sud-americană), la **Moscova.**
	CICLISM	„Criteriul asilor", în **Franța.**
	AUTO	Marele Premiu al Italiei (formula I), la **Monza.**

Redacția și administrația: București, str. Vasile Conta nr. 16; telefoane: centrală 11.10.05, secția corespondenți 11.51.09, interurban 72 și 286; telex: sportrom buc. 180, Tiparul „I. P. „Informația", București 40.369

Biblioteca Municipală
Tîrgu-Mureș

PROLETARI DIN TOATE ȚĂRILE, UNIȚI-VĂ!

Sportul

ZIAR AL CONSILIULUI NAȚIONAL PENTRU EDUCAȚIE FIZICĂ ȘI SPORT

ANUL XXIX — Nr. 7523 | 4 PAGINI 30 BANI | Marți 4 septembrie 1973

VIZITA TOVARĂȘULUI NICOLAE CEAUȘESCU ÎN CUBA ȘI COSTA RICA

PLECAREA DIN HAVANA

La 3 septembrie, tovarășul Nicolae Ceaușescu, secretar general al Partidului Comunist Român, președintele Consiliului de Stat al Republicii Socialiste România, împreună cu tovarășa Elena Ceaușescu, încheindu-și vizita oficială de prietenie în Cuba, au părăsit Havana, la bordul avionului prezidențial, îndreptîndu-se spre San Jose — capitala Republicii Costa Rica, etapa următoare a călătoriei în America Latină.

Conducătorul partidului și statului nostru a fost condus la aeroportul „Jose Marti" de Osvaldo Dorticos Torrado, membru al Biroului Politic al C.C. al P.C. din Cuba, președintele Republicii Cuba, Raul Castro, al doilea secretar al C.C. al P.C. din Cuba, prim viceprim-ministru, Sergio del Valle, membru al Biroului Politic al C.C. al P.C. din Cuba, ministru de interne, Ramiro Valdes Menendez, membru al Biroului Politic al C.C. al P.C. din Cuba, viceprim-ministru, Vilma Espin, președintă a Federației Femeilor Cubaneze.

Erau, de asemenea, prezenți Pedro Miret Prieto, viceprim-ministru, Diocles Terralba Gonzales, viceprim-ministru, Jorge Risquet Valdes, secretar al C.C. al P.C. din Cuba, Lazaro Pena, membru al C.C. al P.C. din Cuba, Machado Ventura, prim secretar al Comitetului provincial Havana al P.C. din Cuba, membri ai guvernului, cadre de conducere din ministerul relațiilor externe, conducători de instituții centrale. Totodată, se aflau pe aeroport șefii misiunilor diplomatice acreditați la Havana, membrii Ambasadei române și personalul român care-și desfășoară activitatea în Cuba.

Este ora 8,45 (ora locală). Coloana oficială intră pe aeroportul „Jose Marti", împodobit sărbătorește cu drapelele României și Cubei. Pretutindeni flutură tricolorul românesc, pot fi văzute portrete ale tovarășului Nicolae Ceaușescu, domnește atmosfera specifică evenimentelor de mare însemnătate. Mii de oameni ai muncii din Havana, veniți să-și ia rămas bun de la înalții oaspeți români, fac o impresionantă manifestare de simpatie conducătorului partidului și statului nostru.

Fanfara militară intonează imnurile de stat ale celor două țări. Tovarășul Nicolae Ceaușescu, împreună cu tovarășul Osvaldo Dorticos Torrado, trece în revistă garda de onoare, se înclină în fața drapelelor de stat ale României și Cubei. Președintele Consiliului de Stat al Republicii Socialiste România, împreună cu tovarășa Elena Ceaușescu își iau rămas bun de la șefii misiunilor diplomatice acreditați la Havana, care au venit să-i salute la aeroport.

Apoi președintele Nicolae Ceaușescu se îmbrățișează călduros cu tovarășii Osvaldo Dorticos Torrado și Raul Castro, iar tovarășa Elena Ceaușescu se îmbrățișează cu tovarășa Vilma Espin, strînge mîinile celor prezenți care îi urează drum bun. Solii poporului român își iau apoi rămas bun cu căldură de la celelalte oficialități cubaneze.

De pe scara avionului, tovarășul Nicolae Ceaușescu și tovarășa Elena Ceaușescu salută încă o dată pe cei prezenți.

SOSIREA LA SAN JOSE

Luni 3 septembrie, președintele Consiliului de Stat al Republicii Socialiste România, tovarășul Nicolae Ceaușescu, împreună cu tovarășa Elena Ceaușescu, au sosit în Republica Costa Rica unde efectuează o vizită oficială ca răspuns la invitația președintelui acestei țări, Jose Figueres Ferrer.

De la Havana pînă la San Jose, capitala Republicii Costa Rica, aeronava prezidențială a survolat Marea Caraibilor, și după ce a lăsat în urmă Insula Jamaica, s-a îndreptat spre Panama, iar de aici direct spre San Jose, străbătînd o distanță de peste 1 700 km.

...Orașul San Jose trăiește în această zi atmosfera caracteristică evenimentelor politice importante. Vizita președintelui Nicolae Ceaușescu, prima vizită în această țară a șefului unui stat socialist, a trezit un viu interes în rîndul opiniei publice.

Președintele Nicolae Ceaușescu și tovarășa Elena Ceaușescu sînt întîmpinați la coborîrea din avion de președintele Jose Figueres Ferrer.

Cei doi președinți își string cordial mîinile, apoi președintele costarican prezintă președintelui Consiliului de Stat al României pe cei doi vicepreședinți: Manuel Aguilar Bonilla cu soția și Jorge Rossi Chavarria. Doamna Aguilar Bonilla oferă tovarășei Elena Ceaușescu o splendidă orhidee, floare ce constituie emblema națională a republicii. La rîndul său, tovarășul Nicolae Ceaușescu prezintă persoanele oficiale care-l însoțesc în această vizită.

În continuare, din cauza condițiilor atmosferice ceremonia primirii se desfășoară în sala principală a clădirii aerogării. Fanfara intonează imnurile de stat ale celor două țări. Oaspeților români le sînt prezentați membrii guvernului costarican.

Apoi, rînd pe rînd, șefii misiunilor diplomatice acreditați la San Jose aduc omagiul lor președintelui Nicolae Ceaușescu și tovarășei Elena Ceaușescu.

După încheierea ceremoniei, coloana de mașini se îndreaptă spre reședința oficială pusă la dispoziția solilor poporului român.

Luni la amiază, președintele Consiliului de Stat al Republicii Socialiste România, Nicolae Ceaușescu, împreună cu tovarășa Elena Ceaușescu, a făcut o vizită protocolară președintelui Jose Figueres Ferrer și soției sale Karen Olse de Figueres, la reședința lor personală.

Președintele Republicii Costa Rica, Jose Figueres Ferrer, a oferit, luni la amiază, un dejun în onoarea președintelui Consiliului de Stat al Republicii Socialiste România, Nicolae Ceaușescu.

În cursul dejunului, desfășurat într-o atmosferă cordială, cei doi șefi de stat au rostit toasturi.

În același timp, Maria Eugenia de Aguilar Bonilla, soția prim-vicepreședintelui republicii, a oferit un dejun în onoarea tovarășei Elena Ceaușescu, care a decurs într-o ambianță prietenească.

SIMPOZIONUL INTERNAȚIONAL DE SOCIOLOGIE A SPORTULUI A LUAT SFÎRȘIT

Al IV-lea simpozion internațional de sociologie a sportului și-a încheiat lucrările, duminică la prînz, în aula Universității București. Prof. univ. dr. **Henri H. Stahl**, președintele Secției de sociologie a Academiei de Științe Sociale și Politice, a prezentat, mai întîi concluziile pe marginea referatelor și comunicărilor, subliniind că tema abordată — „Rolul social al jocului copiilor" — a suscitat un deosebit interes printre specialiști.

Prof. univ. dr. **Andrzej Wohl** (Polonia) vicepreședinte al C.I.S.S. a remarcat, la rîndul său, valoarea referatelor și ținuta științifică a discuțiilor, iar, în încheiere, a mulțumit comitetului român de organizare a acestei manifestări pentru eforturile depuse în vederea bunei desfășurări a lucrărilor.

Conf. univ. **Virgiliu Radulian**, președintele Comitetului român de organizare a simpozionului, președinte al C.N.O.P., a relevat succint semnificația acestei largi întîlniri a specialiștilor din 15 țări mulțumind totodată factorilor care și-au dat concursul la reușita simpozionului. În încheiere președintele ultimei ședințe plenare a simpozionului, conf. univ. dr. **Ovidiu Bădina**, a declarat închis cel de al IV-lea Simpozion internațional de sociologie a sportului.

A XIX-a EDIȚIE A TURULUI ROMÂNIEI

„TRICOUL GALBEN" ESTE SUPUS UNOR ATACURI PUTERNICE, SUCCESIVE

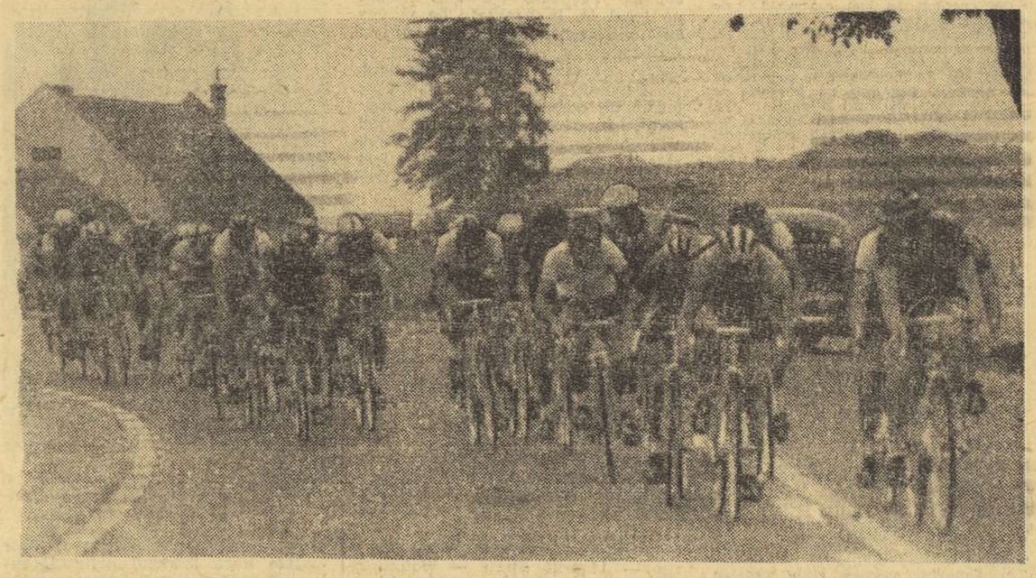

Abia pornit din Brașov spre Tg. Mureș, pentru a parcurge etapa a III-a, plutonul a și început să se agite sub rafalele vîntului.

CEA DE A 3-a ETAPĂ: BRAȘOV — TG. MUREȘ

● 175 km pe șosele de munte ● O etapă a evadărilor în cuplu ● Doi anonimi, Marian Ferfelea și Vasile Pascale, au construit acțiunea decisivă ● Vasile Selejan a încercat să-l detroneze pe lider ● Un sprint final spectaculos, în care experiența a învins tinerețea ● Astăzi, din nou două etape

Citiți în pagina a IV-a relatările trimișilor noștri

HANDBALIȘTII, ATLEȚII, BOXERII, HALTEROFILII ȘI TRĂGĂTORII ROMÂNI, INTRĂ ÎN CONCURSURILE SPARTACHIADEI ARMATELOR PRIETENE

Relatarea în pag. a 3-a

ACTIVITATEA SPORTIVĂ DE MASĂ — LA ORDINEA ZILEI

ACTIVIZAREA UNOR VERIGI DE BAZĂ — ASOCIAȚIILE SPORTIVE DIN JUDEȚ

● *De vorbă cu tovarășul ILIE MATEI, președintele C. J. E. F. S. Mehedinți*

Fără a avea — deocamdată — o pondere prea mare în ansamblul performanței sportive românești, județul Mehedinți revendică, în schimb, un loc fruntaș în activitatea de educație fizică a maselor, compartiment către care se canalizează în prezent principalele eforturi organizatorice și materiale. Există convingerea fermă că proliferarea în rîndurile largi ale cetățenilor a ideii de mișcare și sport, formarea unor eșaloane viguroase de copii și tineri, va constitui o platformă trainică de pe care se poate efectua saltul legic de la cantitate spre calitate. Este un punct de vedere care reiese, de altfel, din Hotărîrea Plenarei C.C. al P.C.R. din februarie-martie a.c. și a cărui transpunere în viață reprezintă țelul organizațiilor sportive mehedințene și a celorlalte instituții cu atribuții în acest domeniu.

Tema, deosebit de actuală, ne-a prilejuit un foarte interesant și instructiv dialog cu tovarășul ILIE MATEI, secretar al Comitetului județean de partid, președintele C.J.E.F.S. Mehedinți.

— *Am propune, pentru început, să facem cunoscută „zestrea" sportivă a Mehedinților, spre a putea privi din acest unghi perspectiva apropiată și mai îndepărtată a activității.*

— *De acord. Așadar, 172 de asociații sportive, dintre care 59 în mediul sătesc, 15 în întreprinderi și instituții de la oraș, 12 în întreprinderile agricole de stat și de mecanizarea agriculturii, constituie — la această oră — nucleele de bază ale sportului din județ. Totodată, 117 secții de performanță sînt afiliate la federațiile de specialitate. După cum se observă, există prea puține asociații în cadrul întreprinderilor și instituțiilor. Iată de ce, în ședința lărgită a Comitetului județean de partid, în care a fost analizată — în lumina Hotărîrii de partid din februarie-martie a.c. activitatea sportivă de masă și de performanță — au fost adoptate o serie de măsuri menite să remedieze această situație și, în același timp, să aducă la nivelul cerințelor actuale munca tuturor acestor unități.*

— Cum apreciați rezultatele obținute?

— *Rezultatele sînt promițătoare. Mărirea sferei de cuprindere a oamenilor muncii în practicarea sistematică a exercițiilor fizice s-a făcut atît prin crearea unor noi asociații, dar, mai ales, prin amplificarea activității acestor verigi de bază ale mișcării sportive. Dintre acțiunile de rezonanță, desfășurate la imboldul Hotărîrii, aș aminti marile crosuri ale primăverii, activitățile de turism și drumeție, care au angrenat peste 10 000 de salariați, numeroasele cupe și competiții, tradiționale sau în premieră, organizate în unități economice, pe secții sau ramuri de*

Interviu realizat de **Gheorghe DINU**

(Continuare în pag. a 2-a)

MÎINE, LA NOVISAD

LOTUL REPREZENTATIV DE FOTBAL SUSȚINE UN JOC DE VERIFICARE CU VOJVODINA

În cursul după amiezii de ieri a părăsit țara, cu destinația **Novisad**, lotul național de fotbal, care

DUMITRACHE

urmează a întîlni, mîine, într-un meci de verificare, formația **Vojvodina** din cadrul primei ligi a campionatului iugoslav.

Au făcut deplasarea 17 jucători și anume:

Răducanu și **Iordache** — portari; **Tănăsescu, Antonescu, Sameș, Dinu, Velea** și **N. Ionescu** — fundași; **Dumitru, Beldeanu** și **Anca** — mijlocași; **Troi, Dobrin, Dumitrache, Dudu Georgescu, Iordănescu** și **Țarălungă** — atacanți. După cum se observă, din actuala componență a lotului reprezentativ lipsesc doi dintre titularii echipei naționale, **Sătmăreanu** și **Nunweiller**, indisponibili după meciurile etapei de duminică. **Sătmăreanu** a suferit un accident la piciorul drept și glezna i-a fost imobilizată în ghips, în timp ce **Nunweiller** are o ruptură de mușchi parțială. În locul acestora au fost introduși în lot **Tănăsescu** (promovat de la lotul de tineret sub 23 de ani) și clujeanul **Anca**, revenit de fapt în rîndurile jucătorilor primei reprezentative.

Întîlnirea de la **Novisad** face parte din cadrul programului de pregătire a naționalei noastre în vederea partidei de la 26 septembrie cu echipa **R.D. Germane** din cadrul preliminariilor campionatului mondial. De aceea antrenorii **Valentin Stănescu** și **Robert Cosmoc** acordă o deosebită atenție acestui important test, în condițiile jocului în deplasare, intenționînd să folosească cea mai bună garnitură care se poate alinia la ora actuală, sperînd chiar și în recuperarea lui Dumitrache și introducerea sa în cadrul formației care va începe întîlnirea de la Novisad și anume: **Răducanu — N. Ionescu (Tănăsescu), Sameș, Dinu, Velea — Dumitru, Beldeanu — Troi, Dobrin, Dumitrache (D. Georgescu), Iordănescu.**

BELDEANU văzuți de Al CLENCIU

Duminică, în cadrul campionatului iugoslav adversara de mîine a naționalei noastre, **Vojvodina** a întîlnit, pe teren propriu, formația **Borac** din **Banja Luka** și a ciștigat cu 2—1.

Joacă formațiile Baia de Fier (echipa din prim plan) — Stănești. Rezultat... normal: 2—0

„CUPA PANDURILOR GORJENI" CU PLUSURILE DAR ȘI CU MINUSURILE EI...

Întrecerile finale ale „Cupei pandurilor gorjeni", desfășurate simbătă și duminică pe terenurile de sport ale orașului Tg. Jiu, ne-au prilejuit o multitudine de constatări, de impresii care n-au putut fi cuprinse nici pe departe în cronica acestei importante manifestări, apărută în ziarul nostru de ieri. Pentru astăzi am selecționat din carnetul de reporter cîteva note pe care vi le prezentăm, punctate, în rîndurile de mai jos.

● La disputele preliminare ale competiției au participat 8 000 de tineri (și vîrstnici) din peste 60 de sate, comune și orașe ale județului Gorj.

● Largul caracter de masă al concursurilor de atletism, volei, handbal, tenis de masă, fotbal și trîntă poate fi exemplificat prin redarea numelui, a vîrstei și a profesiei cîtorva dintre competitori. Așa, de pildă, în echipa de fotbal din comuna Padeș, echipă clasată pe locul 4 în disputele finale (din 12 reprezentative), au figurat printre alții: **Ion Arjocu** — 21 de ani, strungar, **Ion Neagoe** — 26 de ani, inginer, **Constantin Popescu** — 32 de ani, profesor de educație fizică, **Grigore Gheorghiță** — 38 de ani, maistru instalator, **Gheorghe Răduțu** — 16 ani, elev etc.

● Cîștigătoarea „Cupei pandurilor gorjeni" la volei băieți, formația din **Baia-de-Fier**, nu a cunoscut înfrîngerea în ultimii cinci ani, fiind una dintre cele mai redutabile echipe de volei sătești de pe cuprinsul județului. Din rîndurile ei, **Constantin Grigore** — 21 de ani, calculator, neobosit polisportiv, s-a înscris și la atletism, la proba de

Gheorghe ȘTEFANESCU

(Continuare în pag. a 2-a)

PENTATLONIȘTII ROMÂNI LA C. M. DE LA LONDRA

MIERCURI — PRIMA PROBĂ

Ieri a plecat spre Londra echipa de pentatlon modern a României, care, începînd de miercuri va participa la campionatele mondiale. Au făcut deplasarea **Dumitru Spîrlea, Constantin Călina, Albert Cevaci**, însoțiți de antrenorul coordonator **Gheorghe Tomiuc**. Delegația sportivilor români este condusă de lt. colonel **Ioan Mureșanu**, care va participa la Congresul Uniunii Internaționale de Pentatlon Modern și Biatlon. Pentatloniștii români, deținători ai medaliei de bronz la C.M de juniori din 1971, încearcă din nou să asalteze locurile fruntașe.

ASTĂZI, PE LACUL SNAGOV

FINALELE CAMPIONATULUI PE ECHIPE LA CAIAC-CANOE

O nouă ediție, a II-a, a **campionatului republican de caiac canoe pe echipe** (seniori) se va desfășura astăzi dimineață, pe cunoscuta pistă de apă a Snagovului. La scurt timp după consumarea întrecerilor pentru desemnarea deținătorilor titlurilor individuale, maeștrii padelei și pagaei se vor în frunta — sperăm cu aceeași ardoare — pentru determinarea echipei campioane a țării. Este de altfel, ultima competiție internă de amploare a sezonului, prilej de constatări definitorii în primul an preolimpic.

La finalele de astăzi vor lua startul cluburile **Dinamo, Steaua** și **Olimpia București, Dunărea** și **Ancora Galați, Portul Brăila** și **Delta Tulcea** — ultimul înscriindu-se „din oficiu" ca outsider al principalelor candidate la trofeu, garniturile dinamoviste și steliste. Pe **programul competiției**, care începe la **ora 10**, figurează: **numai probe olimpice**, în ordinea următoare: caiac simplu (m), canoe simplu, caiac simplu (f), caiac dublu (m), canoe dublu, caiac dublu (f) și caiac 4 (m). Se va trage direct în finale.

DIVIZIA A LA FOTBAL — ETAPA A V-a

ESTE RECORDUL DE GOLURI ȘI O „PRODUCȚIE" DE CALITATE?

Încă puțin, o etapă, aceea din 9 septembrie, și vom putea afirma, fără teama de a fi contrazișși chiar și de exigenții matematicieni, că pasionanta întrecere a divizionarelor A și-a derulat prima treime a traseului său maraton. Dar și cele cinci runde desfășurate pînă în prezent au suplimentat niște aprecieri, le considerăm deci ca fiind suficiente pentru unele comportări — confirmări ale protagoniștilor începutului de sezon fotbalistic. Cum sînt, în primul rînd, evoluțiile echipelor **Universitatea Craiova** (un lider ce-și respectă în continuare cartea de vizită), **C.S.M. Reșița, F. C. Constanța** și **Sportul studențesc**, ultimele trei alcătuind un adevărat trio-revelație al stagiunii de toamnă.

Le datorăm lor, acestor patru formații, ce alcătuiesc la ora actuală plutonul fruntaș, acel plus de calitate a jocului, înțelegînd prin aceasta, **fotbalul serios, bine organizat în teren**, în funcție de locul de desfășurare a meciului, precum și de specificul adversarului. Să sperăm, în interesul primei competiții a țării — pe care o dorim disputată la un nivel valoric cît mai ridicat cu putință — că fruntașele citate aici vor primi în curînd asaltul mai decis și mai consecvent al formațiilor **F. C. Argeș, Steaua, Dinamo** și **Rapid**, ale căror garnituri și veleități le obligă la prestații superioare. **Steaua**, de pildă, care datorită succesului ei de duminică a urcat șapte locuri în clasament ne și anunță, astfel, revirimentul. Cu condiția, sine qua non, ca a sa conducere tehnică să se stabilească la formula liniei întîi. Ceea ce n-ar fi, credem noi, chiar atît de dificil, cînd posezi în lot înaintași ca **Pantea, Iordănescu, Năstase, Tătaru...** Un veritabil careu de așși, de atacanți cu multiple valențe tehnico-tactice, în stare să execute „partituri" după cerințele jocului, fie acasă, fie în deplasare.

★

Prezenți, și de această dată, în număr mare pe stadioane (la Bucu-

G. NICOLAESCU

(Continuare în pag a 3-a)

MIRCEA SANDU, omul nr. 1 al meciului Sportul studențesc — Dinamo *îi face iarăși mari emoții portarului MIRCEA CONSTANTINESCU; MOLDOVEANU e gata să intre în acțiune. Știe el de ce... Doar golul doi a fost opera acestei promptitudini a sa...* Foto: S. BAKCSY

Agenda
ACTIVITĂȚII SPORTIVE DE MASĂ

FINALA COOPERATORILOR INVALIZI

Din inițiativa UCECOM, prin compartimentul de sport, cu sprijinul Ministerului Muncii și Ministerului Sănătății, peste cîteva zile va avea loc în Capitală ediția a II-a a întrecerilor sportive finale ale cooperatorilor invalizi. Cu acest prilej, luni dimineață a avut loc o conferință de presă la care au luat parte cadre din conducerea UCECOM, reprezentanți ai C.N.E.F.S., ai Consiliului municipal București pentru educație fizică și sport, ai Ministerului Muncii și Ministerului Sănătății. Cu acest prilej, tovarășul **Leonida Dumitrașcu**, președintele Uniunii cooperativelor meșteșugărești din ramura metal-lemn-chimie și președinte al comisiei de organizare a celei de a II-a ediții finale, a informat pe reprezentanții presei asupra desfășurării competiției.

Cei prezenți au luat cunoștință de eforturile pe care UCECOM le face pentru integrarea cooperatorilor invalizi nu numai în procesul muncii, dar și în activitatea sportivă, la disciplinele unde gradul lor de invaliditate le permite să fie prezenți. Vor avea loc întreceri de atletism, tenis de masă și popice. La finală urmează să ia parte aproape 400 de cooperatori, selecționați dintre cei peste 5 000 ciți au fost prezenți la etapele pe asociații sportive și la cele județene.

„CUPA PANDURILOR GORJENI"

(Urmare din pag. 1)

greutate, unde cu o aruncare de 10,57 m a ocupat primul loc, aducînd sportivilor din comună puncte prețioase în clasamentul general al întrecerii. **Constantin Grigore** a fost chemat la startul probei de sărituri în timpul cînd echipa din care făcea parte era în întrecere cu formația din Stănești. Înlocuit pentru cîteva minute de o rezervă, Grigore și-a făcut datoria la... atletism, după cum am spus, printr-un rezultat remarcabil.

● Principala animatoare în rîndurile reprezentanților sportului din comuna Peștișani (comună clasată pe locul II, la egalitate de puncte cu învingătoarea întrecerii, comuna Bărbătești) a fost contabila de la C.A.P. Peștișani, **Elisabeta Sîrboiu.** La Peștișani sînt, însă, și doi profesori de educație fizică, **Ion Nistorescu** și **Nicolae Anescu,** dar nici unul dintre aceștia nu a fost nici măcar un moment alături de cei pe care în mod normal ar fi trebuit să-i pregătească și să-i conducă la întrecerile finale ale celei mai importante competiții din județ...

● Dintre centrele județului Gorj ai căror reprezentanți au lipsit nemotivat de la întrecerile finale ale „Cupei pandurilor gorjeni" amintim : Motru, Novaci, Tg. Cărbunești, Bumbești și Globova. Iată un tabel pe care nu l-am dori pe viitor.

● În organizarea întrecerilor finale ale acestei competiții s-au ivit unele lipsuri care puteau fi ușor evitate dacă întregul activ al salariaților Consiliului județean pentru Educație fizică și sport ar fi muncit cu toată răspunderea pentru a duce la bun sfîrșit sarcinile ce le reveneau. Pe viitor, „Cupa pandurilor gorjeni" va trebui să constituie o reușită la absolut toate capitolele.

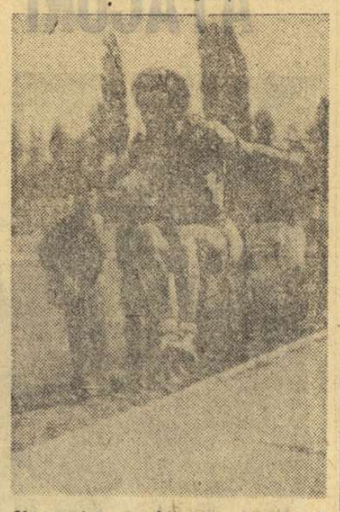

Un sprint, o „bătaie" scurtă și Florin Golfiță (Peștișani) va ateriza la 5,60 m.

ASOCIAȚIILE SPORTIVE DIN JUDEȚ

(Urmare din pag. 1)

producție. În atenția noastră se află, de asemenea, revitalizarea sportului feminin, dat fiind faptul că pînă acum prea puține femei au fost atrase în practicarea organizată a formelor accesibile de mișcare. Ne propunem, pentru aceasta, să înființăm, poate din acest an, în municipiul Drobeta Tr. Severin, primul club sportiv al femeilor.

— V-am ruga, în continuare, să ne punctați principalele aspecte privind activitatea sportului școlar.

— Da. Să începem cu cîteva... necazuri ale noastre. Avem în județ prea puțini profesori cu specialitatea educației fizice. Unul singur de gradul I, 38 absolvenți ai I.E.F.S. și 36 absolvenți ai facultăților de educație fizică. Veți recunoaște că este prea puțin pentru nevoile actuale. Din această cauză nu sînt constituite nici catedre de educație fizică specializate. Sperăm, ca odată cu organizarea, din această toamnă — la Orșova, a celor două clase de sporturi nautice, atenția forurilor superioare de învățămînt să se îndrepte mai mult spre necesitățile reclamate — obiectiv — de județul nostru. Enunț această doleanță gîndindu-mă că sportul școlar mehedințean își revendică din plin drepturile și prin rezultatele bune obținute în acest an. Competițiile de anvergură, multe dintre ele organizate în premieră pe județ, cum ar fi Cupa „Porțile de Fier" la caiac-canoe „Regata de yachting" „Ziua sporturilor preferate", numeroasele drumeții și excursii pionierești, precum și toate celelalte competiții, care au angrenat o cifră record de tineri participanți, vorbesc de la sine. Aș dori să menționez că în școlile și licee le județului a fost introdusă în acest an gimnastica zilnică de înviorare, că au fost revitalizate numeroase concursuri și campionate. Ele au angrenat cîteva mii de copii în practicarea organizată a atletismului, voleiului, handbalului, fotbalului etc. Din această toamnă, în fiecare unitate școlară din județ se va organiza, săptămînal, „Ziua sportului școlar". În perioada actualei vacanțe a fost organizată pentru școlari o interesantă acțiune : „Pionierii mehedinteni în drumeție pe cărările județului", care se desfășoară, timp de cinci zile, pe un itinerar bine stabilit; Drobeta Tr. Severin — Izvorul Birzii — Balotești — Godeanu — Fireșu — Podeni — Băile Herculane. În această vară au mai fost organizate, de asemenea, 30 de expediții pionierești, de tipul „Cutezătorii", față de numai 12 cîte au avut loc anul trecut. Pentru prima dată în județ au sate de vacanță — la Bahna, Ostrovul Corbului și Dubova. În ceea ce privește baza materială a fost deschise, în această vară, trei sportului școlar, aș dori să menționez că, pentru prima dată în județ, toate școlile, inclusiv cele din zona montană, au fost dotate cu materiale sportive. În municipiul Drobeta Tr. Severin, prin efortul lăudabil și sprijinul efectiv al Comitetului municipal de partid, au fost modernizate toate bazele sportive școlare, bituminizîndu-se terenurile afectate jocurilor. Iată, deci că sportul școlar mehedințean se află și el pe drumul cel bun.

— Ne-ați vorbit pînă acum despre rezultatele obținute, precum și despre preocupările forurilor locale în ceea ce privește racordarea sportului de masă mehedințean la cerințele naționale ale sportului nostru, în lumina recentului document de partid. Mulțumindu-vă pentru amabilitatea pe care ați avut-o de a răspunde solicitărilor noastre, ce ne puteți spune în încheiere ?

— Aș dori să subliniez că și în continuare eforturile noastre se vor îndrepta, cu prioritate, spre atragerea unui număr cît mai mare de oameni ai muncii în practicarea organizată a exercițiului fizic, a sporturilor, a drumețiilor și excursiilor.

Pe marginea campionatelor republicane de călărie

Pregătirea unor buni specialiști se realizează încă de la nivelul juniorilor

Spre deosebire de precedentele ediții, campionatele republicane de călărie ale juniorilor s-au disputat în acest an separat de cele ale seniorilor. Din acest punct de vedere ele au însemnat o reușită, realizîndu-se astfel cel puțin două deziderate : **1. scurtarea timpului de concurs, evitîndu-se, deci, oboseala sportivilor și, în special, uzura materialului cabalin; 2. programarea întrecerilor în timpul vacanței nu grevează asupra prezenței juniorilor la cursuri, majoritatea lor fiind elevi la diverse școli.**

Această separare a oferit, în plus, specialiștilor posibilitatea de a vedea mai bine care este valoarea generației tinere. Concluziile sînt îmbucurătoare: există o serie de călăreți cu reale aptitudini, care atent îndrumați vor putea urca cu siguranță treptele măiestriei.

Totuși, așa cum ne spunea antrenorul **Dumitru Velicu,** au fost vizibile, **„numeroase greșeli de tehnică privind conducerea calului sau abordarea obstacolelor, greșeli care dacă nu vor fi cît mai curînd eliminate vor împieta mai tîrziu asupra performanțelor călăreților. De asemenea, goana după rezultate ce se manifestă deosebit de acut încă de la acasată vîrstă — care ar trebui să fie cea a acumulărilor pentru mai tîrziu — nu este de natură să determine formarea corectă a deprinderilor necesare conducerii calului, călărețul căutînd să obțină victoria chiar cu prețul abandonării unor mijloace tehnice ce numai aparent îl împiedică să-și ajungă ținta".**

În ceea ce privește problema dificultății parcursului, ar fi bine, credem, ca acesta să se înscrie cît mai aproape de cerințele internaționale („europenele" pot constitui un punct de plecare), deoarece actualele trasee creează impresia că sînt în așa fel alcătuite încît să fie accesibile tuturor. Or, nu acesta este scopul final, dacă dorim să ne apropiem cît mai grabnic de nivelul real al călăriei actuale. Să ne uităm că membrii lotului, reprezentativ au trebuit să facă în această direcție antrenamente speciale, ei fiind lipsiți la concursurile interne de parcursuri cu un grad sporit de dificultate.

O altă chestiune deosebit de importantă este și cea a pregătirii cailor. Așa cum remarca un observator neutru, antrenorul **Gheorghe Antohi,** la confruntările de săptămîna trecută **„materialul cabalin nu a arătat că a fost suficient de bine antrenat".** La edițiile precedente, caii — din păcate, aceiași și pentru seniori și pentru juniori — evoluau mai întîi în probele celor „vîrstnici" și, apoi, în cele ale juniorilor, aceasta ajutînd, în cele din urmă, la realizarea unor parcursuri bune de către tinerii sportivi, a căror lipsă de experiență era compensată de valoarea calului. Acum, însă, acest lucru nu a mai fost posibil, iar pregătirea insuficientă a unor cai a fost evidentă. Aceasta înseamnă că nici munca antrenorilor respectivi nu a fost satisfăcătoare. Așadar, tragem cuvenitul semnal de alarmă...

Cîteva cuvinte despre dresaj. Înregistrînd opinia antrenorului **Nicolae Marcoci** că **„această disciplină poate contribui decisiv la formarea unor deprinderi extrem de necesare și călărețului de obstacole",** este firesc să fim dezamăgiți de dezolantul spectacol oferit de campionatul de dresaj, unde au participat doar 4 călăreți și 6 cai. Dintre aceștia, doar **Daniela Molnar** (la fiecare concurs mai bună!) și **Dana Chiruoagă** sînt strict specializate pe dresaj. Avînd în vedere utilitatea acestei ramuri și pentru obstacole, dar mai ales gîndindu-ne la viitorul ei, întrebăm : **pînă cînd cluburile** (excepție făcînd Steaua, Petrolul, Mondial Lugoj — singurele care au prezentat călăreți în concurs) **vor manifesta această indiferență îngrijorătoare față de dresaj ?** De aceea, revenim cu o mai veche propunere și anume aceea **de a introduce obligativitatea ca fiecare echipă să aibă în componența sa cel puțin un călăreț și un cal de dresaj, participarea la obstacole fiind condiționată de aceasta.**

Emanuel FANTANEANU

DE ASTĂZI ȘI PÎNĂ DUMINICĂ, LA MAMAIA

CONCURS INTERNAȚIONAL DE TENIS REZERVAT JUNIORILOR

Astăzi, la Mamaia, pe terenurile Modern, se dă startul într-un atractiv concurs internațional de tenis, rezervat juniorilor. În afara jucătorilor români — selecționați în urma concursului republican abia încheiat — vor fi prezenți și 25 de tenismani de peste hotare.

După cum ne spunea prof. **Alexandru Lăzărescu,** secretarul general al Federației române de tenis, **„Concursul de la Mamaia este de natură să reînscrie această stațiune în circuitul internațional de tenis. În același timp, dorim să supunem unui examen sever, în confruntarea cu sportivi din alte țări, pe cei mai tineri reprezentanți ai tenisului românesc. Sperăm ca unii dintre ei — în care noi ne punem mari speranțe — să confirme valoarea ridicată la care au ajuns".**

În cursul dimineții de luni au făcut deplasarea la Mamaia jucătorii români și cei străini. Meciurile se vor disputa pe 4 terenuri cu suprafață de zgură.

Să sperăm că reprezentanții noștri, dintre care proaspeții campioni de juniori ai țării, cu toții prezenți la această întrecere, cu excepția brașoveanului Aurel Dărăban, reținut acasă pentru campionatul divizionar pe echipe, ne vor aduce satisfacțiile ce le așteptăm de la ei.

I. G.

După încheierea campionatului republican de tenis al juniorilor

UN SUCCES INCONTESTABIL CARE OBLIGĂ LA ACȚIUNI ȘI MAI SUSȚINUTE

S-a încheiat o nouă ediție a campionatului republican de tenis rezervat juniorilor și, odată cu căderea cortinei, sîntem și noi în măsură să oferim cîteva concluzii din desfășurarea acestei importante competiții.

Mai întîi este de consemnat faptul că participarea la întreceri a fost mai numeroasă ca la edițiile precedente : peste 200 de concurenți. Dar și mai important este că pe terenurile din parcul Progresul au fost prezenți jucători și jucătoare din 32 de orașe ale țării, lucru deosebit de îmbucurător pentru tenisul nostru, dacă avem în vedere că pînă nu demult consemnam aceleași și aceleași prezențe : tenismani din București, în primul rînd, precum și din cîteva alte orașe cu tradiție în sportul alb. Despre prezența sportivilor din Tg. Jiu, Focșani, Hunedoara am mai avut prilejul să scriem. De aceea vom mai aminti doar că ne-am fi așteptat la o participare mai substanțială — la o întrecere de anvergura unui campionat republican — a unor sportivi din Iași, Bacău și, de ce nu, chiar din Suceava. Ce se întîmplă, însă, cu tenisul în aceste orașe ? La Iași, de exemplu, în pofida faptului că există oarecare interes din partea unor iubitori ai tenisului pentru afirmarea talentelor existente aici, preocuparea organelor județene ale sportului, ale cluburilor și asociațiilor, în ceea ce privește crearea condițiilor necesare, este încă departe de a fi corespunzătoare. Existența a numai două terenuri în incinta strandului din spatele Pălatului culturii, care nici măcar nu sînt în subordinea Administrației bazelor sportive, ci a Întreprinderii de apă și canal, face imposibilă programarea unor ore și zile de antrenament pentru cei 20 de copii din secția de tenis a C.S.M. Sîntem informați că în urmă cu doi-trei ani federația de specialitate a sprijinit municipiul Iași pentru amenajarea cîtorva terenuri de tenis. Ce s-a făcut de atunci și mai ales ce se intenționează a se întreprinde la Iași pentru ca și tenisul să poată fi practicat la nivel de performanță ?

Revenind la întrecerile la care am asistat pe terenurile Progresul, faptul cel mai demn de menționat este seriozitatea cu care se lucrează nu numai la București, dar și în orașe ca Arad, Oradea, Brașov, Hunedoara — localități de unde au și fost desemnați campioni ai actualei ediții (Dorina Brăștin, Aurel Dărăban și C. Barbu, Sorin Orășanu). Nu uităm, firește, să menționăm din nou contribuția clubului bucureștean Dinamo, din a cărui pepinieră au cucerit titlurile de campioni și multipli campioni Virginia Ruzici, Florin Manea și Florența Mihai.

Ion GAVRILESCU

Cadeții rugbyști în fața unor importante examene internaționale

Au fost stabilite loturile pentru meciurile de la Varșovia și Varna

În timp ce rugbyștii din lotul reprezentativ de seniori se află — așa cum se știe — în turneu în Argentina, cadeții vor fi și ei chemați în curînd să susțină cîteva întîlniri internaționale peste hotare.

O asemenea întîlnire va avea loc chiar la sfîrșitul acestei săptămîni. Este vorba de meciul pe care selecționata de tineret îl va susține duminică la Varșovia. În vederea acestui eveniment, preparativele au început încă de la începutul lunii august. Antrenorii care s-au ocupat de selecția echipei (este posibil ca ea să evolueze în capitala Poloniei sub titulatura de reprezentativa de tineret a Bucureștiului), în speță **Rene Chiriac** și **Eduard Denischi** au avut în vedere jucători care prezintă multe garanții în ceea ce privește maturitatea tactică, cunoștințele tehnice și disciplina de compartiment. Pentru deplasarea la Varșovia au fost reținuți 18 jucători și anume : **Mușat, Cioarec, Oțetaru, Milca, Moraru, Ghiță, Dziadyk, Achim, O. Corneliu, Al. Dumitru, Munteanu, M. Ionescu, Căinaru, Tăbîlă, Curea, Stoica, Boroi, Anania.** Faptul că foarte mulți dintre acești tineri jucători aparțin lotului echipei Steaua constituie un mare avantaj, știut fiind că rugbyștii militari dețin la ora actuală o formă excelentă. Un ultim detaliu: meciul de la Varșovia va însemna și un test în vederea turneului pe care lotul nostru de tineret îl va întreprinde, între 16—20 septembrie, în Bulgaria, la Varna.

Al doilea eveniment are un caracter mai larg, el angajînd patru reprezentative de țări, cele ale Bulgariei, Cehoslovaciei, Italiei și României. Turneul se va desfășura sub titulatura de „Vara Varnei".

Preparativele pentru acest eveniment sportiv internațional au fost conduse de antrenorii **Alexandru Paloșeanu** și **Rene Chiriac,** care au avut la dispoziție un lot numeros cu jucători pînă la 23 de ani. După antrenamente efectuate în cadrul cluburilor și asociațiilor sportive respective, jucătorii susceptibili de selecționare au luat parte la un meci de trial, programat cu cîteva zile în urmă, cînd a și fost stabilit lotul reprezentativ.

Iată-l :

STÎLPI : **Cioarec** (Steaua), **Ioniță** (Universitatea Timișoara), **Scarlat** (Grivița Roșie) ;

TALONERI: **Munteanu** (Steaua) și **Stoica** (Dinamo) ;

LINIA A II-A: **Marin Ionescu** (Steaua), **Mușat** (în curs de transferare la Farul Constanța), **Malancu** (Universitatea Timișoara);

LINIA A III-A : **Achim** și **Oct. Corneliu** (ambii de la Steaua), **Boroi** (Dinamo), **Mihalache** (Sportul studențesc), **Mengher** (Grivița Roșie);

MIJLOCAȘI : **Barbu** și **Comănici** (Grivița Roșie), **Al. Dumitru** (Steaua), **Pereș** (Agronomia Cluj);

TREISFERTURI: **Enache** și **Suciu** (Steaua), **Lupaș** (C.S.M. Sibiu), **Aldea** (Dinamo), **Dămaschin** și **Ghiță** (Grivița Roșie), **Ianusievici** (Sportul studențesc ;

FUNDAȘ : **Milca** (Clubul sportiv școlar București)

De notat faptul că pe postul de fundaș va putea fi folosit și mijlocașul Comănici. De asemenea, unele schimbări de posturi sînt posibile în liniile de înaintare.

Și în cazul selecționatei de tineret a României, foarte mulți jucători aparțin echipei campioane, Steaua, care se află într-o formă excelentă, verificată cu ocazia partidelor din „Cupa Federației Române de Rugby" în care a înregistrat numai victorii. Considerăm, totodată inspirată poziția antrenorilor care au promovat în lot jucători talentați, dar mai puțin cunoscuți pînă acum, cum este cazul mijlocașului **Pereș** de la proaspăt reîntrata în prima divizie, Agronomia Cluj, al centrului **Lupaș** de la C.S.M. Sibiu, al jucătorului de linia a III-a **Mengher** de la Grivița Roșie, revelația primelor etape din „Cupa F.R.R."

Sigur, antrenorii n-au scăpat din vedere să aducă în lot și jucători experimentați (**Achim, O. Corneliu, Damaschin, Ianusievici** etc.), în măsură să asigure selecționatei nu numai forță fizică ci și morală. **Așa cum a fost alcătuit lotul, apreciem că orientarea antrenorilor coordonatori reflectă realitatea, fiind păstrați numai jucătorii care prezintă toate garanțiile unei bune comportări.** Mai mult, cum o parte dintre jucători vor evolua, mai întîi, la Varșovia, antrenorii vor avea posibilitatea să-și dea seama din timp de valoarea reală a unora dintre ei, de modul cum știu să facă față în competiții cu o încărcătură de efort, oricum mai mare decît în întîlnirile organizate în țară.

Tiberiu STAMA

Radu Malancu (în spatele jucătorului cu balonul), unul din jucătorii de nădejde din lotul reprezentativ al rugbyștilor cadeți... Foto: I. MIHĂICĂ

A ÎNCEPUT DIVIZIA B LA HANDBAL

Duminică s-au desfășurat jocurile din cadrul primei etape a diviziei B la handbal, ediția 1973—74. Iată rezultatele înregistrate :

FEMININ. Seria I : Voința Iași — Progresul București 10—4 (4—3), Vulturul Ploiești — C.S.M. Gloria Buzău 13—9 (7—4), Voința Craiova — Voința București 13—22 (7—10), Constructorul București — C.S.U. Construcții 13—12 (6—7), Tomistex Constanța — Știința Bacău 14—3 (7—6) ; **Seria a II-a :** Victoria Timișoara — Universitatea Cluj 9—8 (3—3), C.I.L. Tr. Severin — Sparta Mediaș 10—19 (6—10), Voința Sf. Gheorghe — Textila Sebeș 11—2 (6—1), Nitramonia Făgăraș — Constructorul Baia Mare 12—10 (5—4).

MASCULIN. Seria I : Voința București — Rapid București 16—14 (7—3), Relonul Săvinești — Rafinăria Teleajen 19—14 (9—6), Știința Bacău — Agronomia Iași 27—20 (13—9), C. S. Pitești — Comerțul Constanța 22—12 (10—3) ; **Seria a II-a :** Tractorul Brașov — Nitramonia Făgăraș 20—15 (10—7), Metalul Copșa Mică — Universitatea Craiova 23—18 (11—8), Știința Petroșani — Gloria Arad 19—13 (10—8), Constructorul Oradea — Banatul Timișoara 8—10 (5—7), Timișul Lugoj — Știința Lovrin 22—20 (10—9).

Corespondenți : A. Vasilescu, Gh. Briotă, Șt. Gurgui, P. Manafu, S. Neniță, M. Faliciu, C. Gruia, D. Onciul, C. Olaru, D. Nemțeanu, V. Sere, G. Rosner, O. Guțu, C. Crețu, S. Bucur, S. Băloi, S. Ionescu.

CAMPIONATELE NAȚIONALE DE ORIENTARE TURISTICĂ

SÎNT CUNOSCUȚI CAMPIONII LA COPII ȘI JUNIORI

IAȘI (prin telefon). În pădurile din împrejurimile motelului Bucium au continuat întrecerile copiilor și juniorilor contînd pentru etapa a doua a Campionatelor naționale de orientare turistică. În urma rezultatelor înregistrate, pot fi menționate bunele comportări ale echipelor de la Școlile generale Ștefănești (jud. Prahova) și Orașul Gh. Gh. Dej. (jud Bacău) care au avut o comportare foarte bună, ocupînd locuri fruntașe. Iată rezultatele înregistrate : COPII, FETE : 3570 m, 110 m, diferență de nivel : 1. **Voința Cluj,** 2. Școala generală Oraș Gheorghe Gheorghiu-Dej, 3. Șc. gen. Ștefănești (Prahova); BĂIEȚI (4 060 m, 100 m diferență de nivel, șase posturi de control): 1. **Voința Cluj,** 2. Casa pionierilor Bistrița Năsăud I, 3. Casa pionierilor Bistrița Năsăud II; JUNIORI II, FETE (4 080 m, 100 m diferență de nivel, 7 posturi de control : 1. **Olimpia Satu Mare,** 2. Voința Brașov, 3. Someșul Satu Mare ; BĂIEȚI (5 590 m, 180 m diferență de nivel, 9 posturi de control : 1. **Metalul roșu Cluj,** 2. Rulmentul II Brașov, 3. Rulmentul I Brașov ; JUNIORI I, FETE (5 690 m, 200 m diferență de nivel, 8 posturi de control): 1. **Clujana Cluj,** 2. Nicolina Iași, 3. Voința București; BĂIEȚI (7 800 m, 290 m diferență de nivel, 9 posturi de control) : 1. **Steagul roșu Miercurea Ciuc,** 2. Dumbrava Sibiu, 3. Voința București.

În urma cumulării rezultatelor obținute de către echipele participante în cadrul celor două etape disputate pînă acum, conformația finală a primelor trei locuri se prezintă astfel : COPII, FETE: 1. ȘC. GEN. ORAȘ GH. GHEORGHIU-DEJ (Luminița Ignat, Silvia Ignat, Valerica Babic) — campioană națională; 2. Voința Cluj, 3. Șc. gen. Ștefănești; BĂIEȚI: 1. VOINȚA CLUJ (A. Fiss, R. Țopor, A. Sully), 2. Olimpia Satu Mare, 3. Casa pionierilor Bistrița Năsăud; **juniori II, fete :** 1. OLIMPIA SATU MARE (Maria Kormanios, Rita Antal), 2. Someșul Satu Mare, 3. Cutezătorii Baia Mare ; **băieți:** 1. RULMENTUL BRAȘOV (W. Honiberger, N. Zimmer), 2. Metalul roșu Cluj, 3. Rulmentul II Brașov: **juniori I, fete :** 1. NICOLINA IAȘI (Neli Stan, Maria Luchian), 2. Clujeana Cluj, 3. Voința Cluj: **băieți:** 1. STEAGUL ROȘU MIERCUREA CIUC (L. Farcaș, I. Zoltan), 2. Dumbrava Sibiu, 3. Metalul roșu Cluj.

DE AZI ȘI PÎNĂ VINERI,

FINALA CAMPIONATULUI REPUBLICAN DE PATINAJ PE ROTILE

Pitețiul fotbalistic va putea să uite, pentru cîteva zile, de palpitantele faze ale acestui popular sport, urmărind pe pista de carting de aici întrecerile finale ale campionatului republican de patinaj pe rotile. Și asta, pentru a-i încuraja pe sportivii localnici care vor da piept, cu acest prilej, cu cei mai buni patinatori din Cluj, Tg. Mureș, Brașov, București, Sibiu, Galați și alte localități, luptînd pentru numeroasele titluri puse în joc.

Inițiat în scopul angrenării patinatorilor din cluburile și asociațiile sportive din țară într-o competiție organizată, acest campionat este, în același timp, și o utilă verificare a nivelului de pregătire al patinatorilor de viteză pentru sezonul competițional pe gheață. Totodată, competiția constituie o nouă etapă în popularizarea acestui sport în rîndul copiilor și tineretului.

De azi, pista din Pitești, măsurînd aproximativ 200 m, va fi gazdă a sportivilor de diferite vîrste (începînd de la 7 ani și terminînd cu seniorii) care-și vor măsura forțele în nu mai puțin de 32 de probe, la patine tip „linie" și „căruță".

În ziua întîi de concurs se vor desfășura alergările scurte la ambele tipuri de patine, ziua a doua va cuprinde întrecerile pe distanțe medii la toate categoriile, iar ultima reuniune va aduce pe pistă doar pe juniori și seniori, care își vor disputa întîietatea în probele pe distanțe lungi.

La tenis de masă

PROGRESUL A ÎNVINS ECHIPELE DJURGAARDEN ȘI VOJVODINA

După disputarea „Cupei Progresul" echipa din Dr Staicovici a mai susținut cîte o întîlnire, cu formațiile **Djurgaarden Stockholm** și **Vojvodina Novisad.** Iată rezultatele : **Progresul — Djurgaarden** (juniori) 5—2 (Buzescu 3, Moraru 1 Bîlănaru 1 și Frank 2). **Progresul — Djurgaarden** (seniori) 5—1 (Luchian 2, Ovanez 2, Săndeanu 1, Sundberg 1). **Progresul — Vojvodina Novisad** 12—5 (Buzescu 4, Săndeanu 3 Ovanez 2, Luchian 2, cuplul Ovanez, Buzescu și Amiczik 2, Kurtes 1, Kukin 1, Dobranic 1).

LA PLANORISM A ÎNCEPUT „NUMĂRĂTOAREA BOBOCILOR"

Septembrie, lună a „număratului bobocilor" este și pentru zborul fără motor prilej de încheiere a bilanțului. În șase centre, București, Brașov, Cluj, Craiova, Iași și Tg. Mureș au început examenele de brevetare a piloților planoriști. Pentru amănunte ne-am adresat comandantului detașamentului zbor fără motor din cadrul Aeroclubului Central Român, maestrul sportului Mihai Adăscăliței :

„Brevetările constituie pentru noi cea mai bună trecere în revistă a potențialului de care dispunem, în ceea ce privește tineretul. Sport care necesită o pregătire cu o mare durată de timp — este vorba de ani de zile — planorismul necesită asigurarea în perspectivă a schimburilor viitoare. La examene, mă refer la cele care au început, s-a prezentat cea mai tînără generație de zburători pentru obținerea certificatului „C" de pilot planorist, prima treaptă pe drumul performanței. Examinările, riguroase, vor verifica cunoștințele teoretice — aerodinamică, meteorologie, aparate de bord, tehnica pilotajului, navigația aeriană, tehnica și tactica zborului de performanță — și practice — ture de pistă, opturi, spirale, aterizări în careu — ale candidaților care au absolvit cursurile de „formare" din această vară. Trebuie menționat numărul sporit, în raport cu alți ani, al celor ce se prezintă la examene, aceasta dîndu-ne posibilitatea unei selecții mai ample. În ceea ce-i privește pe cei brevetați în anii trecuți, aceștia se vor prezenta în a doua jumătate a lunii la probele practice de zbor instrumental. Scoateri pe cap, linie dreaptă, limită de viteză, angajări, situații critice de zbor ce urmează a fi rezolvate fără vizibilitate, toate acestea constituie o treaptă mai dificilă, creînd un grad mai ridicat de pregătire și fiind, totodată, un test edificator asupra calităților și aptitudinilor de zburător.

Cu aceste examene activitatea la planorism nu încetează, anul acesta împlinindu-se un vechi deziderat al nostru, zborul non-stop atîta vreme cît condițiile meteorologice o permit, fapt de o deosebită însemnătate pentru instruirea viitorilor performeri. Sperăm că rezultatele vor fi pe măsura eforturilor depuse".

din toate sporturile

BASCHET În cadrul unui turneu internațional desfășurat la Salonta, au fost înregistrate următoarele rezultate: Szpartakus Szarvas (Ungaria) : 61—44 cu Șc. sp. Salonta, 61—44 cu Voința Oradea, 55—44 cu Metalul Salonta; Metalul Salonta: 52—39 cu Voința Oradea, 66—37 cu Șc. sp. Salonta; Șc. sp. Salonta : 63—52 cu Voința Oradea. Ciasament final : 1. Szpartakus Szarvas, 2. Metalul Salonta, 3. Șc. sp. Salonta, 4. Voința Oradea. În continuarea relatării sale, corespondentul nostru **Vasile Sere** ne-a transmis că, la Oradea, Voința din localitate a dispus de Szpartakus Szarvas cu 36—33, iar divizionara A Crișul, de Metalul Salonta cu 54—49. ● **ÎN CADRUL ULTIMEI SALE ȘEDINȚE,** Biroul Federal a analizat planurile de pregătire ale reprezentantelor României în cupele europene: Dinamo (m) și Politehnica (f) în C.C.E., Steaua (m) și I.E.F.S. (f) în Cupa cupelor. Cu acest prilej, antrenorii celor patru formații au informat că înaintea meciurilor oficiale din cupele respective, echipele vor susține partide de verificare în Cehoslovacia (Politehnica), U.R.S.S. (Dinamo, în cadrul „Dinamoviadei"), Polonia (Steaua) și R.D. Germană (I.E.F.S.). ● **BASCHETBALIȘTII DE LA UNIVERSITATEA TIMIȘOARA** vor efectua un turneu în Cehoslovacia și Ungaria, între 20 și 30 septembrie.

BOX La tradiționalul turneu internațional de box de la Alma Ata (U.R.S.S.), ce va avea loc în perioada 14—18 septembrie, va participa și un lot de boxeri români, conduși de Puiu Anghel, președintele clubului Voința București și însoțiți de antrenorul Gheorghe Preda. Din lot fac parte, printre alții: **Augustin Iacob, Mihai Teofil, Constantin Lică, Vasile Drăgan, Ion Petre și Florian Bobi.** ● **UN LOT DE TINERI BOXERI,** evidențiați cu prilejul turneului „Prietenia", va întreprinde un turneu în Italia, unde va susține trei întîlniri cu formații similare. **Primul meci de juniori Italia — România este prevăzut a se disputa la Veneția, în ziua de 18 septembrie.** Sub conducerea antrenorilor Teodor Niculescu, Gheorghe Bobinaru, Constantin Ciucă și Mihai Goanță, vor face deplasarea, printre alții : **Paul Dragu, Niță Robu, Alexandru Barbu, Florian Ghiță, Carol Hajnal, Virgil Sîrbu, Nicolae Istrate, Mircea Simon, Gheorghe Matache, Constantin Dafinoiu.** ● **LA CEREREA FEDERAȚIEI DIN POLONIA,** meciul dintre echipele naționale ale României și Poloniei, ce urma să aibă loc la 9 decembrie la București, se anulează. Întîlnirea dintre formațiile reprezentative ale României și R.D. Germane va avea loc în primele zile ale lunii martie 1974, la București. ● **PESTE 1200 DE SPECTATORI** au asistat la o interesantă galâ, în cadrul căreia Constructorul Galați a dispus de Rapid București cu 13—3. Iată rezultatele reuniunii desfășurată la Galați: O. Amăzăroaie (C) b. ab. I I. Mageri (R), P. Ganea (C) b.ab. 3 Z Stanciu (R), A. Cojan (C) b.p. N. Smărdoiu (R), M. Tone (C) b.p. M. Frumosu (R), N. Butișagă (C) b.p. C. Șerban (R), C. Hoduț (R) b.p. V. Bute (C), S. Tirilă (C) b.ab. 1 C. Nicolae (R). C. Cojocaru (C) egal cu V. Tecuceanu (R). Corespondentul nostru **T. Siriopol** ne-a informat în încheiere, că gala s-a bucurat de un deosebit succes.

POPICE Zilele trecute s-a întocmit programul diviziei A, ediția 1973—1974. Sorții au decis ca încă în prima etapă (22 septembrie) cîteva dintre formațiile fruntașe să se întîlnească între ele. Astfel, campioana feminină, **Rapid București,** va juca, pe arena proprie, cu **Voința București,** fosta campioană a țării. În cealaltă serie, Nord, cele mai bune două formații, **Hidromecanica Brașov** și **Voința Cluj,** se vor întîlni pe arena din orașul de sub Tîmpa. La bărbați, în seria Sud, **Constructorul Galați,** deținătoarea titlului, va primi la **București** replica unei alte fruntașe, **Constructorul,** iar în seria Nord, noua promovată, **Minaur Baia Mare,** va debuta jucînd cu o altă echipă minieră, Jiul, la Petrila.

CAMPIONATELE MONDIALE DE NATAȚIE

FAVORITELE TURNEULUI DE POLO AU TRECUT PRIN MARI EMOȚII

BELGRAD, 3 (prin telefon de la trimisul nostru).

Surprizele se țin lanț în turneul primului campionat mondial al polo-iștilor. Reprezentativa României a susținut, pînă în prezent, două partide: a pierdut la limită în fața Italiei (4—5) și a învins Israelul cu 12—1, urmînd să întîlnească, marți după amiază, formația Spaniei, iar miercuri pe cea a Ungariei.

Duminică seară am fost martorii poate ai celei mai mari surprize din lumea poloului. La prima sa evoluție în fața spectatorilor din Belgrad, selecționata Bulgariei (învinsă cu o lună în urmă de formația română cu 9—1, la Volgograd), a reușit „bomba" zilei: 6—5 (1—1, 1—2, 2—1, 2—1) în fața echipei S.U.A. Conduși în majoritatea timpului, sportivii bulgari au găsit resurse nebănuite de a „întoarce" scorul în repriza a patra și de a lua un avantaj minim pe care l-au apărat cu toate puterile pînă la fluierul final al sovieticului Lebedev. Cu 5 minute înainte de sfîrșit, cînd bulgarii se aflau în inferioritate, nord-americanul Asch a scăpat singur, a șutat năpraznic de la 3 m, dar portarul Runtov a salvat în extremis...

În continuare aveam să fim martorii unei partide a cărei desfășurare a fost ieșită din comun. Formația Mexicului, care nu s-a clasat printre primele 12 la J.O., a dominat net reprezentativa țării gazdă. Mexicanii au condus cu 2—1, 3—2, 4—3, 5—4 și liniștea mormîntală din tribune ex-prima, cît se poate de clar, că cei mai aprinși suporteri ai „plavilor" pierduseră orice nădejde. Dar o eliminare a lui Valencia și un „4 m" în favoarea gazdelor au fost suficiente pentru ca Iugoslavia să cîștige, în ultimul minut, cu 6—5 (2—2, 0—1, 2—2, 2—0) un meci ca și pierdut. Lucrurile s-au petrecut asemănător și în partida dintre U.R.S.S., actuala campioană olimpică, și Olanda. Jucînd în ritm susținut, olandezii au condus cu 1—0 și 2—1, marcînd din acțiune. Jucătorii sovietici au echilibrat situația ajungînd să conducă cu 5—3. La acest scor, olandezii au atacat furibund, au ajuns la 4—5 și au fost la un pas de a obține egalarea. În rest, rezultate normale: Ungaria—Spania 7—3 și Ungaria — Israel 14—0 în grupa B; Mexic — Australia 5—3 în grupa A; Cuba — Bulgaria 3—0 în grupa C.

PRIMA CAMPIOANĂ A LUMII

Duminică noaptea a fost decernat primul titlu suprem. S-a încheiat întrecerea individuală la înot artistic, unde studenta americană Teresa Anderson (20 de ani), din San Jose, a acumulat 120,460 p și a întrecut-o pe marea favorită, canadianca Jojo Carrier — 112,534 p.

A luat sfîrșit și concursul săritoarelor de la trambulină: 1. Christa Koehler (R.D. Germană) 442,17 p, 2. Ulrike Knape (Suedia) 434,19 p, 3. Mariana Janicke (R.D. Germană) 426,33 p. Poziția finală a reprezentantelor țării noastre: 19. Sorana Preitpceanu 326,70 p, 20. Melania Decuseară 307,80 p.

AZI, PRIMII PAȘI ÎN „VALSUL" RECORDURILOR

De astăzi, polo-iștii își vor muta „sediul" la Banjica, lăsînd piscina centrală de la Tașmajdan aproape în exclusivitate înotătorilor. Primul dintre români (sosiți luni dimineață) care intră în focul marilor întreceri este Marian Slavic. El va înota în seria a patra a probei de 200 m liber (42 de concurenți), alături de Yana Gidite (Japonia), Comas (Spania), Delgado (Equador), Pyttel (R.D.G.), Namorado (Brazilia) și Vivoni (Porto Rico).

În pauza dintre două antrenamente, patru dintre cei mai buni înotători din R. D. Germană, însoțiți de șapte antrenori, au participat la o conferință de presă. Întrebările sutelor de ziariști adresate Korneliei Ender, Ulrikei Richter, Angelei Franke și lui Roland Matthes au vizat invariabil „secretul" spectaculosului salt valoric din acest an. Răspunsurile au fost simple: „Lucrăm șase ore zilnic în bazin și înotăm toate procedeele tehnice. Cu aproximativ două luni înaintea unui mare concurs, preponderență devine pregătirea procedeului de specialitate". Cu alte cuvinte nici un secret.

Adrian VASILIU

ÎN VEDEREA CUPEI EUROPEI, LA ATLETISM

ECHIPA ROMÂNIEI PLEACĂ MÎINE LA EDINBURGH

Ne aflăm cu cîteva zile înaintea finalelor ediției a IV-a a competiției atletice continentale pe echipe Cupa Europei-Bruno Zauli.

● În cursul zilei de mîine reprezentativa noastră feminină va pleca la Edinburgh, via Bruxelles, Londra. Va face deplasarea următoarea echipă: 100 m: **Mariana Condovici** (11,5), 200 m: **Mariana Condovici** (23,4), 400 m: **Doina Bădescu** (54,3), 800 m: **Natalia Andrei** (2:05,3), 1500 m: **Ileana Silai** (4:12,0), 100 mg: **Viorica Viscopoleanu** (—), lungime: **Viorica Viscopoleanu** (6,50), înălțime: **Virginia Ioan** (1,90 m), greutate: **Valentina Cioltan** (17,78 m), disc: **Argentina Menis** (66,82 m), suliță: **Eva Zörgö** (54,24 m), 4x100 m: **Carmen Ene, Marioara Lazăr, Laura Racz, Mariana Condovici** (46,7), 4x400 m: **Niculina Lungu, Mariana Suman, Doina Bădescu, Ileana Silai** (3:37,7).

● Colegii de la ziarul Naroden sport din Sofia ne-au făcut cunoscută formația pe care Bulgaria o va deplasa în Scoția, la finala competiției: 100 m: **Ivanka Valkova** (11,2), 200 m: **Valkova** (23,3), 400 m: **Liliana Tomova** (52,0), 800 m: **Svetla Zlateva** (1:57,5), 1500 m: **Tonka Petrova** (4:11,4), 100 mg: **Saska Varbanova** (13,5), lungime: **Nedialka Anghelova** (6,50 m), înălțime: **Iordanka Blagoeva** (1,92 m), greutate: **Ivanka Hristova** (19,73 m), disc: **Svetla Boșkova** (61,98 m), suliță: **Liliana Molova** (60,20 m), 4x100 m: **Iankova, Panaiotova, Popova Sipoklieva** (44,6), 4x400 m: **Trifonova, Zlateva, Iordanova, Tomova** (3:28,8). După cum se vede, o echipă foarte puternică care, în mod teoretic, are mari șanse să se claseze pe locul trei, în urma principalelor favorite, reprezentativele R. D. Germane și Uniunii Sovietice.

● Ne-a reținut, în mod special, atenția noul record mondial, la ștafeta 4x100 m, al echipei R. D. Germane (**Kandarr, Stecher, Heinich, Selmigckeit**). Într-un concurs, la Potsdam, ea a realizat timpul de 42,6 secunde, superior recordului național al multor reprezentative masculine! O socoteală simplă ne arată că, în medie, fiecare schimb a parcurs distanța de 100 m în... 10,65 secunde! Orice comentariu ni se pare cu totul de prisos!...

● Cîteva dintre probele competiției feminine de la Edinburgh se impun atenției. Este vorba, mai întîi, de aruncarea discului în care se reîntîlnesc **Faina Melnik** și **Argentina Menis**, săritura în înălțime care reunește pe **Iordanka Blagoeva** (1,92 m), **Rita Kirst** (1,90 m), **Virginia Ioan** (1,90 m), cursa de 800 m cu noua recordmană a lumii, **Svetla Zlateva** și fosta recordmană mondială **Hildegard Falck** etc. Ceva anume ne spune că, în special, la aceste probe, dar încă și la altele, recordurile mondiale sînt în pericol!

● Într-un concurs desfășurat zilele trecute la Teheran, cei trei atleți participanți au obținut cinci victorii: **Toma Petrescu** la 100 m (11,1) și 200 m (21,7). **Gheorghe Cefan** la 1500 m (3:52,2) și 3000 m obstacole (9:13,8) și **Ștefan Lăzărescu** la lungime (7,30). La Milano, la Festivalul național al ziarului l'Unita, **Constantin Grigoraș** s-a clasat pe primul loc la suliță (76,12 m), iar **Vasile Sărucan** la lungime (7,56 m).

● Sîmbătă și duminică, pe stadionul din Poiana Brașov, echipele de juniori și junioare ale României vor întîlni reprezentativele Greciei și Cehoslovaciei (băieți) și Cehoslovaciei (fete).

VALENTINA CIOLTAN

Spartachiada de vară a armatelor prietene

SPORTIVII ROMÂNI SÎNT GATA DE START

PRAGA, 3 (prin telefon, de la trimisul nostru).

După deschiderea festivă a Spartachiadei de vară a armatelor prietene, sportivii români s-au deplasat în șase orașe (unele la peste 400 km distanță de Praga), pentru a se prezenta la startul acestei importante competiții: trăgătorii la Plsen, boxerii la Olomouc, halterofilii la Trencin, înotătorii la Zilina, gimnaștii la Banska Bistrica și handbaliștii la Bratislava.

Fără îndoială, în centrul atenției delegației sportivilor români a stat continuarea antrenamentelor și adaptarea la condițiile specifice de concurs. Totuși, în timpul liber reprezentanții noștri au vizitat orașul Praga, au asistat la spectacolul de gală cu opera „Mireasa vîndută" de Smetana, au vizitat satul erou Lidice, unde au depus coroane de flori.

O simplă trecere în revistă a componenței delegațiilor participante la Spartachiada de vară a armatelor prietene, indică prezența la toate disciplinele a unor sportivi cu renume, campioni mondiali, europeni, olimpici și naționali.

La plecarea handbaliștilor din Praga spre Bratislava, antrenorul **Cornel Oțelea** ne spunea că turneul este foarte dificil: **„Echipele U.R.S.S. și Cehoslovaciei sînt cele mai redutabile adversare, dar trebuie să avem în vedere și valoarea formațiilor R. D. Germane, Poloniei, Ungariei și, chiar, cea a Bulgariei. De aceea, am solicitat băieților că fiecare meci să fie abordat cu maximă seriozitate. Primul joc îl susținem cu reprezentativa R. D. Germane, dar cele mai grele vor fi ultimele, cu U.R.S.S., la 8 septembrie, și cu Cehoslovacia, la 9 septembrie".**

Antrenorul **Ion Söter**, unul dintre conducătorii tehnici ai atleților, ne declara: **„Sper ca sportivii noștri să realizeze rezultate bune, deși avem adversari deosebit de puternici. Cred, totuși, că Floroiu la 10 000 m, Suciu la 400 mg și Lupan la 5000 m să confirme forma lor bună și să se claseze printre primii, cu eventuale noi recorduri naționale".** Primii atleți care vor intra în întreceri sînt **Zamfirescu** (100 m), **Suciu** (400 mg), **Pescaru** (20 km marș), **Jurcă** (lungime), **Szilaghi, Petra, Romaniuc** (suliță), **Damaschin** (800 m) și **Floroiu** (10 000 m).

„Nu mi-e teamă de cubanezul Correa — acestea au fost primele cuvinte ale lui **Victor Zilberman**, înainte de a pleca spre Olomouc. **M-am întîlnit pînă acum de două ori cu campionul olimpic și rezultatul este de 1—1. Aș dori să prelau acum conducerea, dacă-l voi întîlni în cadrul Spartachiadei".** Antrenorul **Ion Chiriac** ne-a anunțat echipa pe care o va alinia: **Dragu** (semimuscă), **Ibrahim** (muscă), **Lazăr** și **Condurat** (cocoș), **Ciochină** și **Adam** (pană), **Anton** (semiușoară), **Zilberman** (semimijlocie), **Florea** (mijlocie mică) și **Chivăr** (mijlocie). Începînd din 5 septembrie sînt programate, zilnic, timp de patru zile, cîte două reuniuni, una după-amiaza și alta seara.

Antrenorii lotului de tir, **Mihai Toader** și **Valentin Enea**, au alcătuit și ei formația. În prima zi de întreceri sînt programate două probe: pistol liber 60 f și armă cu aer comprimat 40 f. Vor intra în concurs cîtiva dintre trăgătorii noștri de la care așteptăm rezultate valoroase, atît în întrecerea individuală, cît și în cea pe echipe: **V. Atanasiu, N. Ciotloș, M. Teodor, A. Gered** (pistol liber) și **P. Sandor, M. Marin, I. Codreanu, I. Trăscăveanu** (aer comprimat).

Halterofilii s-au deplasat la Trencin, unde în prima zi de concurs (care programează două reuniuni) se vor prezenta la start **Dineă, Fiat, Rusu, F. Balaș.** Ei vor avea adversari redutabili în halterofilii sovietici, polonezi, bulgari, maghiari și coreeni.

Așadar, reprezentanții noștri se prezintă la această ediție a Spartachiadei cu dorința fermă de a se comporta cît mai bine. Să sperăm, că rezultatele realizate vor fi pe măsura posibilităților lor.

Ion OCHSENFELD

LOTO-PRONOSPORT

CÎȘTIGĂTORII EXCURSIILOR ATRIBUITE LA TRAGEREA EXCEPȚIONALĂ LOTO DIN 21 AUGUST 1973

Categoria 4 (17 excursii de cîte 2 locuri la Budapesta cu petrecerea Revelionului 1974): 1. Buturca I. Ion — C. Lung jud. Argeș; 2. Török Emma — Oradea; 3. Malcic Nicolaie — Brașov; 4. Popescu Dănuț — Brăila; 5. Gloteanu Neculai — Berești jud. Galați; 6. Szasz Dionisie — Lupeni jud. Hunedoara; 7. Magyari Levente — Reghin; 8. Pap Laszlo — Simleul Silvaniei jud. Sălaj; 9. Sandu Ion — Agnita jud. Sibiu; 10. Baciu Ion — Mediaș; 11. Dumitraș Viorica — Suceava; 12. Arghiropol Rucsanda — Iași; 13. Krausz Etelka — Timișoara; 14. Prundeanu C. Constantin — Rm. Vîlcea; 15. Zamfirescu Grigore și 16. Hirsch Sami din București; 17. Mateescu Marin — Ghimpați jud. Ilfov. **Categoria 6** (48 excursii de cîte 1 loc la Budapesta cu petrecerea Revelionului 1974): 1. Gaburiu Petru — Scorțeni jud. Bacău; 2. Nagy Elisabeta — Feldioara jud. Brașov; 3. Mureșan Gheorghe — Predeal; 4. Mureșan Gheorghe — Predeal; 5. Boronschi Ion — Buzău; 6. Maghilov Florica și 7. Eftimescu Paul din Reșița jud. Caraș Severin; 8. Nedelcu Stelian și 9. Ilea Ileana din Cluj; 10. Tuțuianu Eugen — Constanța (continuare în numărul de mîine).

● Tragerea Pronoexpres de mîine va fi televizată direct din Studioul de Televiziune cu începere de la ora 18,05. Astăzi este ULTIMA ZI pentru procurarea biletelor!

CÎȘTIGURILE CONCURSULUI PRONOEXPRES DIN 29 AUGUST 1973:

Extragerea I: Categ. 1: 1,25 variante a 100.000 lei; a 2-a: 2,25 a 58.678 lei; a 3-a: 9,55 a 7.367 lei; a 4-a: 67 a 1.050 lei; a 5-a: 92,15 a 763 lei; a 6-a: 3.740,25 a 40 lei.

REPORT CATEGORIA 1: 464.841 lei.

Extragerea a II-a: Categ. A: 1,45 a 41.146 lei; B: 20,60 a 2.896 lei; C: 248,05 a 241 lei; D. 2.734,60 a 60 lei; E: 144,15 a 200 lei; F: 2.699,90 a 40 lei.

Cîștigul de 100.000 lei a fost obținut de STEININGER IOSZEF — din Satu-Mare, care cîștigă un autoturism „Dacia 1300" plus diferența în numerar.

Rubrică redactată de LOTO-PRONOSPORT

fotbal

REUNIREA CELOR TREI LOTURI REPREZENTATIVE

SCURTE CONSIDERAȚII PRIVIND FORMA COMPONENȚILOR LOTULUI A

Duminică, în cea de a cincea etapă a campionatului republican, componenții lotului național au susținut, în cadrul propriilor formații de club o nouă probă oficială de verificare. A lipsit și de astă dată **Dumitrache**, încă nerestabilit. Evoluția celorlalți 16 „tricolori", prezenți în teren și în atenția noastră, ne oferă prilejul unei aprecieri a formei lor sportive „la zi" și a unor scurte considerații individuale pe care ne propunem a le prezenta în continuare.

Și vom începe cu cei doi portari, **Răducanu** și **Iordache.** Primul a apărat mulțumitor, avînd cîteva intervenții salutare, primind trei goluri în situații în care se găsea singur în fața înaintașilor adverși. Cel de al doilea, portarul militarilor bucureșteni s-a comportat sub așteptări, avînd vină la primirea amberor goluri înscrise în poarta echipei sale.

Dintre fundași, **Sătmăreanu** a avut o evoluție puțin concludentă. Jocul său din partida cu Rapid confirmă, indiscutabil, o anumită criză — sperăm pasageră — de formă. **Sameș** a făcut un meci satisfăcător, dar în fața unui adversar care nu i-a pus probleme dificile de rezolvat. **Antonescu**, care a acționat ca „libero", a manifestat o surprinzătoare lipsă de concentrare, datorită unei atitudini de „degajare" ostentativă, riscantă în același timp pentru echipă, ca urmare a unor numeroase erori tehnico-tactice (pase la adversar, infiltrări neinspirate în atac). **Dinu** a muncit foarte mult, jocul său purtînd totuși o notă de exagerată ofensivă, lipsind apărarea de aportul necesar depășirii momentelor dificile. **Velea**, în general, bun, dar pe fondul unor solicitări nesemnificative din partea adversarului direct. **N. Ionescu** nu s-a impus și nici nu justifică, se pare, prezența sa în lot.

Din rîndul mijlocașilor remarcăm buna comportare a lui **Dumitru**, în momentul de față aproape de valoarea sa reală. Cu o bună dispoziție de joc el, a condus bine angrenajul echipei sale, dar a greșit adeseori șutînd de la distanță în situații în care erau mai recomandabile pasa și combinația. **Beldeanu**, cel mai bun jucător de pe teren, în partida de la Reșița, s-a impus în egală măsură ca un foarte abil conducător de joc, creator și finalizator eficace. Sub așteptări evoluția lui **Nunweiller VI** (lent în mișcare, imprecis în pase), a cărui accidentare, din finalul meciului cu Sportul studențesc, îl face pentru moment indisponibil.

Atacanții din lotul reprezentativ au avut duminica aceasta o „zi bună". **Dobrin** a dovedit din nou multă fantezie în construcția acțiunilor și precizie în finalizare. **Troi** s-a mișcat cu ușurință, în special în partea a doua a jocului, a muncit mult și cu folos, s-a remarcat prin agresivitate și eficacitate. **Iordănescu**, cel mai bun jucător al cuplajului bucureștean, a manifestat o vervă deosebită, un accentuat spirit colectiv și multă dorință de a reveni la forma care l-a consacrat în națională. **Țarălungă**, la rîndul său, a avut o comportare excelentă, a acționat dezinvolt, a dovedit multă agresivitate ofensivă, dar și lipsă de concentrare în finalizarea unor situații simple de atac. Mai puțin activ ni s-a părut **Dudu Georgescu**, de altfel și foarte bine păzit și lipsit de posibilitatea de a-și pune în valoare principala sa calitate: detenta și lovitura de cap.

ECHIPA DE TINERET (23 ANI) ÎNTÎLNEȘTE MÎINE REPREZENTATIVA BULGARIEI

Ieri dimineața s-a reunit în Capitală, lotul de tineret sub 23 de ani a cărui componență a suferit cîteva modificări de ultim moment impuse de cele două indisponibilități survenite în cadrul lotului A (**Sătmăreanu** și **Nunweiller VI**). Antrenorul **Cornel Drăgușin** are în prezent la dispoziție un număr de 16 jucători: **Cavai** și **Batori** — portari; **Anghelini, Smarandache, Porațchi, Fl. Marin, Grigoraș** și **Hajnal** — fundași; **Ion Ion, Cringașu** și **M. Stelian** — mijlocași; **Anghel, Ghergheli, Răducanu, Năstase** și **Rădulescu** — atacanți.

În programul de astăzi al lotului este prevăzut un antrenament de omogenizare pe Stadionul 23 August, în urma căruia antrenorul C. Drăgușin va alcătui formația ce va fi opusă, ca sparing-partner mîine după amiază, la Sofia, primei reprezentative a Bulgariei.

SELECȚIONATA DE TINERET (21 DE ANI) SUSȚINE UN MECI DE VERIFICARE

Tot în cursul dimineții de luni, la Centrul sportiv 23 august din Capitală, a avut loc și adunarea jucătorilor care fac parte din lotul național sub 21 de ani și de a cărui pregătire răspunde antrenorul **Ion Voica.** Din vechea componență a acestui lot lipsesc **Porațchi** și **Grigoraș**, promovați în garnitura lui „under 23". Prin efectuarea acestor modificări, precum și prin introducerea în rîndurile celei de a doua naționale de tineret a jucătorului Moisescu de la F.C. Argeș lotul sub 21 de ani are în prezent următoarea alcătuire: **Lăzăreanu** și **Costaș** — portari; **Moisescu, G. Sandu, Matei, Iovănescu, Lucuță** și **Cosma** — fundași; **T. Stoica** (C.S.U. Galați), **I. Stoica** (Steaua), **Rișniță** — mijlocași; **Crișan, Caniaro, Dobre, M. Sandu, Dănilă** și **Batacliu** — atacanți.

În programul de pregătire al acestui lot, antrenorul **Ion Voica** a prevăzut pentru mîine după amiază un meci de verificare cu o formație divizionară B.

LUCUȚĂ

ESTE RECORDUL DE GOLURI...

(Urmare din pag. 1)

rești, 55 000, la Cluj și la Reșița, cîte 20 000!), iubitorii fotbalului au văzut multe goluri. În total, 28, un record în materie, comparativ cu cifrele înregistrate în etapele precedente: 21 (etapa I), 27 (etapa a II-a), 20 (etapa a III-a), 23 (etapa a IV-a). Dar spectatorul nostru de fotbal, mai ales cel neutru, recrutat în ultimii ani nu numai dintre specialiști, a început să știe cum stau lucrurile în materie de eficacitate. El ar felicita, iată, tare mult, de exemplu, pe fotbaliștii de la C.S.M. Reșița pentru cele cinci goluri înscrise duminică, dacă n-ar întui că în spatele acestui scor al etapei se ascund, întrucîtva și mari deficiențe în jocul practicat de Petrolul. El, spectatorul-student, s-ar fi bucurat peste măsură, după acele trei goluri înscrise de **Mircea Sandu** și **Moldoveanu**, dar, apoi, gîndind această partidă și cu rațiunea, și-a mai cenzurat, poate, sentimentul de satisfacție, amintindu-și că învinsa fără drept de apel a **Sportului studențesc** este însăși formația campioană, cea care, peste circa două săptămîni, va reprezenta soccerul românesc în „Cupa campionilor europeni". Nu s-a inventat încă (și nici nu ne vom afla vreodată în posesia lui) un aparat care să aprecieze cît de bine „lucrate" au fost golurile marcate în partidele etapei a V-a, cît este meritul celor care au conceput respectivele faze și cît este culpa celor ce n-au reușit să se opună înscrierii golurilor. Un lucru este cert: la nivelul primului eșalon trebuie, mai întîi, să aplaudăm golurile prilejuite de confruntări aprig disputate, echilibrate, la capătul unor faze al căror coeficient de întîmplare să fie cît mai mic cu putință. Din acest unghi privind lucrurile, recordul de etapă (2? de goluri), nu ne mai apare ca o „producție de calitate", repartiția pe gazde (23 de goluri) și oaspeți (numai... 5 goluri!) ilustrînd, mai de grabă, un dezechilibru valoric, fenomen cu care nu se poate mîndri nicăieri nici o competiție de prim rang.

★

N-au fost puțini aceia care, la sfîrșitul cuplajului inter-bucureștean — neintenționînd prin aceasta să știrbească din meritele învingătoarelor — s-au întrebat dacă nu cumva nesatisfăcătoarele comportări ale lui **Rapid** și **Dinamo** nu se explică și prin acele partide susținute de ele la mijloc de săptămînă: feroviarii bucureșteni cu **Lokomotiv Moscova**, iar **Dinamo** cu **P.A.O.K. Salonic.** S-ar putea ca, în privința elevilor lui **Ion Nunweiller**, care au avut de suportat și o deplasare ce i-a tracasat marți și vineri — să existe un dram de adevăr. Referitor, însă, la formația din Giulești, nici vorbă de așa ceva, pentru simplul motiv că ea a terminat partida cu Steaua destul de proaspătă, abordînd în plenitudinea forțelor întreaga repriză secundă. S-ar părea că în altă parte trebuie căutate explicațiile slabei comportări avute de rapidiști în prima repriză. Și anume, în modul de alcătuire a echipei, la a cărei apariție pe gazonul de la „23 August" a frapat absența tînărului **Rișniță**, mijlocașul cu remarcabile evoluții în toate cele patru etape anterioare. Să se fi temut pînă într-atît antrenorul **Macri** de această partidă cu **Steaua** încît a găsit de cuviință să apeleze numai la jucători cu experiență competițională? Tot ce-i posibil. Introducîndu-l, însă, în teren, în min. 60, antrenorul Rapidului a putut constata, în ultima treime a jocului, cît de mult s-a înșelat, cît de neinspirat a fost menținîndu-i timp de o oră în formație pe **Năsturescu** și **Angelescu**, duminică, ambii destul de șterși. Cu **Rișniță** în teren și cu schimbările produse în linia întîi, prin introducerea lui **Bartales**, jocul Rapidului a fost acum cu totul altul, s-a „aerisit" brusc, devenind mai limpede, mai logic. Să mai amintim că acest **Rișniță** (ale cărui foarte bune comportări anterioare trebuiau să genereze, în continuare, optimism) a fost și autorul primului gol al Rapidului, al punctului care i-a descumpănit, într-o oarecare măsură, pe fotbaliștii Stelei?

★

Doi dintre arbitrii etapei a V-a au primit la sfîrșitul jocurilor conduse de ei mai puține stele decît colegii lor: **Aurel Bentu** (trei stele) și **Ilie Drăghici** (două stele). Ambii pentru același motiv, acela de a fi închis ochii la flagrante încălcări ale regulamentului în suprafața de pedeapsă, care impuneau acordarea penaltyului. (Cel de-al doilea, după ce anterior acordase un „11 metri" fără temei). Aici, la acest capitol al infracțiunilor comise în careul de 16 m, trebuie să apară, pregnant, personalitatea cavalerilor fluierului, adevărata lor competență. Altfel, se înșeală în zadar după gloria lui Lo Bello...

Tănase conduce balonul, talonat de fundașul Hîrlab. În apropiere, Lică, în așteptarea pasei. (Fază din întîlnirea F.C. Constanța — Steagul roșu Brașov). Foto: Paul ROMOȘAN

REZULTATE DIN „CUPA ROMÂNIEI"

— În etapa de duminică au intrat în întrecere echipele din Divizia C —

Duminică s-a disputat o nouă etapă a populareî competiții, „CUPA ROMÂNIEI", ediția 1973—1974, prima manșă în care au evoluat și formațiile din campionatul Diviziei C. Iată rezultatele înregistrate:

Petrolul Berea	— Unirea Focșani	1—0 (1—0)
Dierna Orșova	— C.I.L. Drobeta Tr. Sev.	1—0 (0—0)
Metalul I.O. Sibiu	— Metalul Copșa Mică 2—1	(1—1, 1—1)
Strădunița Bodoc	— Oltul Sf. Gheorghe	0—5 (0—2)
Forestierul Bretcu	— Forestierul Tg. Sec.	2—5 (2—3)
Venus Ozun	— Carpați Covasna	3—0 (2—0)
Precizia Săcele	— Unirea Sf. Gheorghe	1—0 (0—0)
Progresul Pucioasa	— Poiana Cîmpina	1—3 (0—1)
Portul Brăila	— Portul Constanța	0—3 (0—1)
I.M.U. Medgidia	— Marina Mangalia	3—1 (1—1)
Sănătatea Bacău	— Letea Bacău	0—10 (0—4)
Partizanul Bacău	— Dunărea Roman	1—0 (1—0)
Pescărușul Sarichoi	— Granitul Babadag	1—2 (1—0)
Pobeda Dudeștii Vechi	— Unirea Sînnicolaul M.	2—1 (0—1)
U.R.A. Craiova	— Steagul roșu Plenița	2—10 (2—4)
Dacia Deva	— Știința Petroșani	1—4 (0—2)
Voința Bicaz	— Bradul Roznov	0—2 (0—1)
Utilajul Făgăraș	— Chimia Or. Victoria	0—2 (0—0)
Someșul Beclean	— Arieșul C. T	3—1 (3—0)
C.F.R. Simeria	— Minerul Lupeni	3—2 (3—0)
Comerțul G. Humorului	— Minobradul V Dornei	0—4 (0—2)
Sp muncitoresc Sv.	— Minerul G. Humorului	1—2 (1—0)
Carpați Sinaia	— Prahova Ploiești	0—1 (0—0)
Metalul Aiud	— Unirea Alba Iulia	1—0 (0—0)
Lotrul Brezoi	— U.P.A. Sibiu 4—3 (0—0, 0—0) după lovituri de la 11 metri	
Unirea Tg. Jiu	— Energia Rovinari	1—2 (1—2)
C.F.R. Tg. Jiu	— Progresul Strehaia 0—1	(0—0, 0—0)
Voința S. Marmației	— Minerul B. Borșa	0—5 (0—2)
Petrolul Țicleni	— Cimentul Tg. Jiu	0—1 (0—0)
Minerul Băița	— Gloria Baia Mare	2—1 (0—1)
Olimpia Baia Mare	— Bradul Vișeu	0—1 (0—1)
Autobuzul Birlad	— Hușana Huși	3—1 (2—0)
Frigero Găești	— Petrolul Tîrgoviște	3—0 (1—0)
Chimia Găești	— Electronica București	3—2 (1—0)
Minerul B. Sprie	— CIL Sighetu Marmației	2—0 (0—0)
Unirea Valea lui Mihai	— Bihoreana Marghita	0—2 (0—1)
Siderurgistul Reșița	— Minerul Moi N. 3—4	(1—2, 3—3)
Gloria Reșița	— Metalul Toplet	3—0 (0—0)
Min. Ocna de Fier	— A.S. Bocșa	0—2 (0—1)
Voința Căvăran	— C.F.R. Caransebeș	0—3 (0—2)
Foresta Zăvoi	— Metalul Oțelu Roșu	1—2 (0—0)
Recolta Ditrău	— Mureșul Toplița	1—2 (1—2)
C.F.R. Bistrița	— Minerul Rodna	0—7 (0—3)
Progresul Năsăud	— Foresta Bistrița	3—2 (2—2)
Foresta Arad	— Recolta Șalonta 1—2	(1—1, 1—1)
Metalurgica Sibiu	— Carpați Mirșa	1—3 (0—2)
U.R.A. Obor Buc.	— Flacăra Roșie Buc. 1—6	(1—1, 1—1)
Automatica Buc.	— Laromet Buc. 2—2	(0—0, 2—2)
Constructorul Iași	— Unirea Iași	0—3 (0—2)
Ocrotirea Siret	— Metalul Rădăuți	1—2 (1—2)
Recolta Iecea Nouă	— Unirea Tomnatic	0—5 (0—3)
Olimpia Vețeni	— Prog. Timișoara	1—3 (0—2)
Flacăra Făget	— Electromotor Timiș	2—5 (1—3)
Electrobanat Timiș	— Furnirul Deta	1—2 (0—2)
Recolta Alma Dumbr.	— Vitrometan Mediaș	1—4 (1—2)
C.F.R. Brașov	— Torpedo Zărnești 6—3 (0—1, 1—1) după lovituri de la 11 metri	
Măgura Codlea	— C.S.U. Brașov	0—4 (0—0)
Colorom Codlea	— I.C.I.M. Brașov	2—3 (1—0)
Unirea Săveni	— Textila Botoșani	0—1 (0—0)
Sănătatea Dărăbani	— Constr. Botoșani	3—4 (1—3)
U.J.C.C. Botoșani	— Victoria PTTR Botoșani	1—3 (1—2)
Sănătatea Botoșani	— Cristalul Dorohoi	2—7 (2—5)
Rapid Pitești	— Vulturii C-lung Muscel	2—4 (0—1)
Victoria Zalău	— Rapid Jibou	0—3 (0—1)
Gloria Simleul Silvaniei	— Unirea Zalău	0—1 (0—0)
Metalul Oradea	— Minerul Bihor	1—2 (0—0)
Comerțul Brăila	— Viitorul Brăila	0—1 (0—1)
Viscoza București	— Tehnometal Buc. 1—0	(0—0, 0—0)
Chimistul București	— Sirena București	1—3 (0—2)
I.C.S.I.M. București	— Unirea Tricolor Buc.	3—3 (2—1)
Petrolul Pitești	— ARO C-lung Muscel	0—3 (0—1)
Voința Miercurea Niraj	— Lacul Ursu Sovata 1—0	(0—0, 0—0)
C.F.R. Tg. Mureș	— C.F.R. Sighișoara	2—3 (2—1)
Mureșul Luduș	— Chimica Tîrnăveni 5—6 după lovituri de la 11 metri	(2—2, 3—3)
Voința Caracal	— F.O.B. Balș	2—0 (0—0)
Rapid Piatra Olt	— Progresul Corabia	0—2 (0—0)
Tractorul Rusănești	— Recolta Stoicănești	2—5 (1—3)
Petrolistul Dărmănești	— Minerul Comănești	0—4 (0—2)
Vulturii Mintiul Gherlei	— Tehnofrig Cluj	2—1 (2—0)
Electromotor Cluj	— C.I.L. Gherla	0—2 (0—0)
Moții Abrud	— Minaur Zlatna	1—0 (1—0)
Aurul Brad	— C.F.R. Simeria I	4—0 (1—0)
Textila Buhuși	— Relonul Săvinești	1—0 (0—0)
Oltul Tg. Ocna	— Trotușul Gh. Gh.-Dej	2—0 (0—0)
Viticultorul Însurăței	— Chimia Brăila	3—2 (2—1)
Tractorul Viziru	— Arrubium Măcin	6—2 (2—1)
Avîntul Bîrca	— Dunărea Calafat 1—2	(0—0, 1—1)
Viitorul Coșoveni	— A.S. Victoria Cv.	1—3 (0—4)
Recolta Urzicuța	— C.F.R. Craiova	2—1 (1—0)
Bastionul Lăzarea	— Minerul Bălan	0—1 (0—0)
Viitorul U.F.R.M.A. Gl.	— U.R.A. Tecuci	2—1 (1—1)
Unirea Tulucești	— Ancora Galați	3—1 (1—1)
Flacăra Pechea	— Tehnometal Galați	2—5 (0—1)
Voința Marișel	— Avîntul Reghin	0—3 (0—0)
Avîntul Bragadiru	— Chimia Tr. Măg. 4—7 după lovituri de la 11 metri	(2—2, 3—3)
Steagul roșu Nanu	— Cetatea Tr. Măgurele	1—2 (0—1)
Știința Plenița	— Automatica Alexandria	1—3 (0—3)
Înfrățirea Virtoape	— Petrolul Videle	3—2 (1—1)
ROVA Roșiorii de Vede	— T. M. București	0—2
Victoria Uriu	— Hebe Șingeorz Băi	1—0 (0—0)
Foresta Vernești	— Confecția Rm. Sărat	1—3 (0—1)
Recolta Caragele	— Chimia Buzău	0—3 (0—0)
Recolta Smeeni	— Carpați Buzău 11—12 după lovituri de la 11 metri	(3—3, 4—4)
Minerul Lutița	— A.S. Miercurea Ciuc	0—2 (0—0)

ARBITRII ECHIPELOR NOASTRE ÎN CUPELE EUROPENE

Iată federațiile cărora aparțin arbitrii care vor conduce meciurile formațiilor noastre în competițiile continentale:

CRUSADERS — DINAMO: arbitri belgieni în tur; arbitri turci în retur.

CHIMIA RM. VÎLCEA — GLENTORAN: arbitri ciprioți în tur; arbitri olandezi în retur.

FIORENTINA — UNIVERSITATEA CRAIOVA: arbitri bulgari în tur; arbitri iugoslavi în retur.

FENERBAHCE — F. C. ARGEȘ: arbitri austrieci în tur; arbitri greci în retur.

Dintre federațiile mai sus amintite, numai aceea din Viena a comunicat componența brigăzii de arbitri desemnată dintre „cavalerii fluierului" aflați în controlul său. Forul austriac a anunțat că meciul **Fenerbahce — F. C. Argeș** va fi arbitrat de cunoscutul arbitru internațional **Erich Lin

Sportul

PAGINA TURULUI CICLIST AL ROMÂNIEI

ÎNTR-O ETAPĂ DURĂ, CU URCUȘURI ȘI VÎNT PUTERNIC, VASILE SELEJAN A CUCERIT O SUPERBĂ VICTORIE

Marcat încă de la început de măestre și spectaculoase acțiuni, al XIX-lea Tur al României continuă sub semnul acelorași temerare tentative. În etapa a III-a, dintre Brașov și Tg. Mureș — via Sighișoara, am asistat la o veritabilă ofensivă a cuplurilor, la o dîrză, uneori, încăpățînată, încercare de a schimba configurația clasamentului ce părea pecetluită duminică, de atît de reușita ispravă a lui Vasile Teodor. Nu, este categoric că plutonul nu s-a resemnat! Dacă în condițiile unui traseu atît de greu, cum a fost cel de luni, aproape în permanență vălurit, dacă în pofida vîntului dușmănos care a suflat cu putere, din față și din lateral, pe aproape întreaga durată a cursei, majoritatea rutierilor n-au încetat să lupte și să spere într-o nouă reevaluare a potențialului lor — atunci este clar că Turul se află în zodia curajoșilor și va prilejui, da capo al fine, o crîncenă încleștare. Ceea ce nu poate decît să ne bucure, pe noi, cei ce urmărim cursa și — în speranța că vom reuși s-o redăm în toată frumusețea ei — pe cititori.

Un film al etapei ar arăta, în principalele sale secvențe, astfel:

Startul s-a dat la ora 12,30, pe un vînt puternic, care a destrămat chiar din primii kilometri plutonul. Din primul grup, pe urcușul de la Măeruș — Fîntîna Albă, se detașează Nicolae Andronache, un recunoscut rutier tenace, care cîștigă premiul de cățărare. Pe coborîre, îi vine în ajutor Viorel Murineanu. Va colabora serios acest cuplu? Are el șanse să-și vadă acțiunea încununată de succes? Un prim răspuns îl avem după 8 kilometri, cînd cronometrele ne arată că fugarii au un avans de 1:20 față de plutonul ce nu s-a decis încă dacă să riposteze sau nu. Cei doi ies dintr-un defileu, pe un palier unde-i așteaptă (parcă a stat la pîndă...) vîntul rău, din față, care-i obligă să muncească mai mult, cu rezultate mai puțin bune. Nicolae Andronache ni se plînge, și avem impresia că uneori blestemă vîntul — acesta se pare că nu încetează să le ofere o rezistență de neînfrînt. Voința nu le este diminuată. Și nici vigoarea. Ajungem la această concluzie atunci cînd, după alți kilometri, avansul a crescut la 2:30. Rămînem la Rupea, după ce îl notăm pe Viorel Murineanu, învingător la sprint în duelul cu Andronache, pentru a trece în revistă cursa. Plutonul se află acum la trei minute de fugari, în timp ce alte grupuri răzlețe sînt la 7, 8 sau 10 minute. Lupta cu vîntul potrivnic îi consumă serios pe Andronache și Murineanu, iar avansul lor începe să se micșoreze. La km 93, în comuna Mihai Viteazul, cînd atacă Ferfelea, grupul urmăritor a scăzut diferența la numai 1:30. Cu 16 km înainte de Sighișoara, se face joncțiunea. Cuplul Andronache — Murineanu rulase în tandem 80 de kilometri! A fost o încercare fără sorți de izbîndă, dar tocmai pentru că ea a însemnat risipă de energie ne-a plăcut, ne-a obligat s-o aplaudăm.

Sprintul de la Sighișoara este cîștigat de Marian Ferfelea, urmat de Constantin Cîrstea — ambii devansînd plutonul — și de Arpad Gyorfy. Pe lungul urcuș al Hetiurului, Ferfelea este singurul vîrf de atac, dar din urmă vine puternic Selejan — grimper specializat — talonat de Vasile Pascale. Fără să știe și poate fără să vrea, Ferfelea dăduse naștere acțiunii decisive a etapei, la care, din păcate pentru el, n-avea să participe decît puțină vreme. Ordinea la cățărare: Vasile Selejan, Vasile Pascale (un tînăr de 21 de ani, crescut în pepiniera brăileană de antrenorul Mihail Simion) și Marian Ferfelea. Primii doi își continuă aventura. Privesc mereu înapoi („Vine oare plutonul sau ne lasă să zburdăm?"), dar apasă vîrtos în pedale. Poate că anonimul Pascale este motorul acțiunii, gîndind că a sosit momentul să-și lanseze numele în cronici. Sînt și norocoși cei doi băieți. Vîntul s-a schimbat, bate din spate acum: și la poalele Bălăușerilor, cînd au 1:30 avans, o barieră de cale ferată îi oprește pentru 2:30, pe urmăritorii hărțuiți de ambițiile tinerilor!

În vîrf, la cățărare, Selejan și Pascale trec în această ordine și se grăbesc spre Acățari, ultimul urcuș al acestei etape cu profil sinuos. Cei doi îl încep cu un avans de 3:30. Dar acum plutonul s-a dezlănțuit, Vasile Teodor simțind că în aerul tare al acestei după amiezi plutește nu numai pericolul iminent al ploii, ci și al unei tentative de detronare a sa. Cîștigă Pascale sprintul de cățărare, pentru că Selejan, un gentleman, îi oferă această satisfacție. Mai sînt 10 km pînă la sosire. O ploaie blîndă îi răcorește pe cei doi, în nebunească lor coborîre pe serpentinele ce duc spre Tg. Mureș. Pe străzile orașului, înțesate de un public entuziast, Selejan-vulpoiul îl păcălește pe Pascale, lăsîndu-l să ducă ultima trenă și ieșindu-i din spate, atunci cînd trebuia, pentru a cîștiga etapa și bonificația de timp. Plutonul a reușit să refacă o bună parte din handicap, astfel că lui Vasile Selejan drumul de la Brașov la Tg. Mureș nu i-a adus satisfacția de a îmbrăca tricoul galben, dar i-a creat premise pentru noi atacuri care să-l conducă la materializarea acestui vis. A fost o etapă grea, în care vîntul a măcinat fortele rutierilor, i-a obligat pe unii să abandoneze la capătul puterilor, a scos din clasament echipa Italiei, aflată după două etape pe locul III. Să sperăm însă că în noaptea care va urma acestei dificile întreceri, ciclistii își vor fi încărcat din nou bateriile pentru a susține disputa etapelor următoare, pentru a sosi în grup cît mai numeros la ultimul sprint de pe stadionul „23 August".

Hristache NAUM

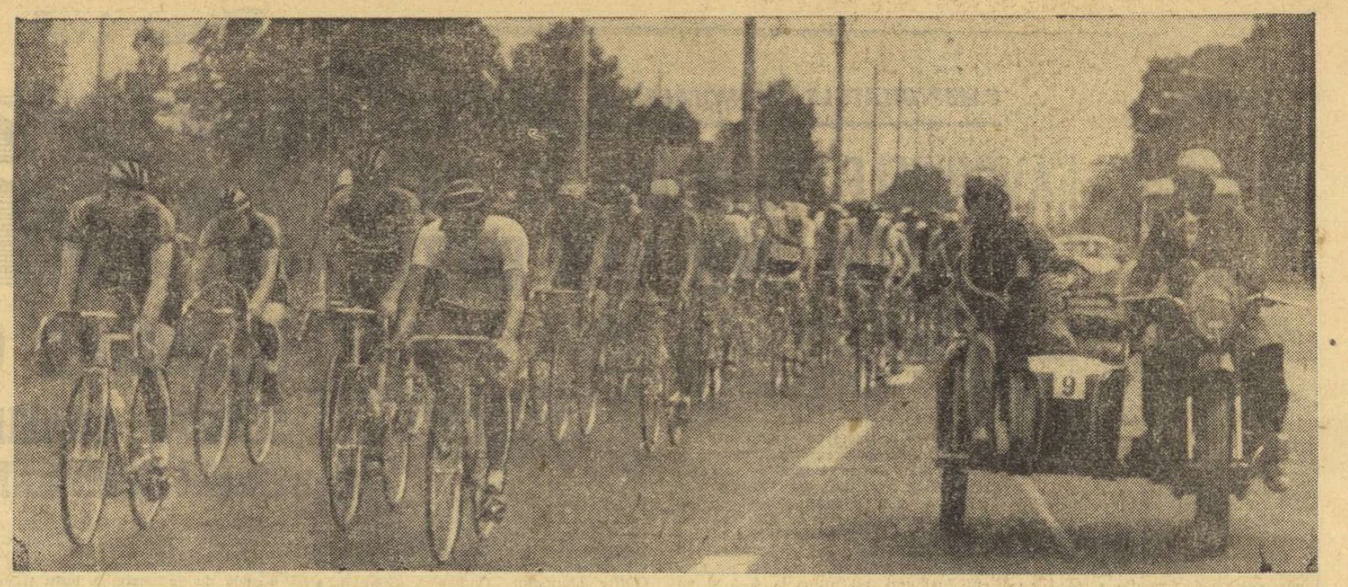

Moment de acalmie... Cei din fruntea plutonului se supraveghează atent, în timp ce antrenorii, profitînd de acest răgaz, dau indicații.

REZULTATE TEHNICE

CLASAMENT INDIVIDUAL **(etapa a III-a)**: 1. VASILE SELEJAN **(România)** a parcurs 175 km în 4h 32:55, medie orară 38,640 km, 2. **Vasile Pascale (Steaua)** 4h 32:56, 3. **Nicolae Gavrilă (Steaua)** 4h 34:28, 4. Teodor Vasile (România), 5. Constantin Ciocan (Voința București), 6. Ștefan Ene (Steaua), 7. Eugen Imbuzan (C.S.M. Cluj), 8. Teodor Drăgan (Voința București), 9. Arpad Gyorfi (Olimpia), 10. Ghiorghi Gheorghiev (Bulgaria), 11. Nicolae Andronache (România) 10:20, 12. Milenko Jancic (Iugoslavia), 13. Eugen Dulgheru (România tineret), 14. Marian Ferfelea (Steaua), 15. Petre Drăgan (Voința București), 16. Gheorghi Dimitrov (Bulgaria), 17. Mario Faustini (Italia), 18. Mihai Hrisoveni (România tineret), 19. Mircea Ramașcanu (Dinamo), 20. Alexandru Zaroschi (Metalul Plopeni) același timp.

PE ECHIPE: 1. ROMÂNIA 13h 41:36, 2. **Steaua** 13h 41:37, 3. **Voința București** 13h 43:24, 4. Dinamo, 5—6. România tineret, Metalul Plopeni, 7. Olimpia, 8. C.S.M. Cluj, 9. Bulgaria, 10. CIBO-Brașov, 11. Iugoslavia.

CLASAMENTE GENERALE

INDIVIDUAL: 1. **TEODOR VASILE (România)** 9h 29:20, 2. **G. Dimitrov (Bulgaria)** la 2:53, 3. **V. Selejan (România)** la 3:38, 4. I. Cernea (România) la 3:47, 5. V. Pascale (Steaua) la 5:11, 6. St. Ene (Steaua) la 5:14, 7. E. Imbuzan (C.S.M. Cluj) la 5:27, 8. A. Zaroschi (Metalul Plopeni), 9. M. Faustini (Italia), 10. R. Cangini (Italia), 11. E. Dulgheru (România tineret), 12. A. Kertesz (C.S.M. Cluj), 13. N. David (România), 14. M. Hrisoveni (România tineret) — la aceeași diferență, 15. C. Cîrje (România tineret) la 5:54, 16. N. Gavrilă (Steaua) la 6:36, 17. V. Hoța (România tineret), 18. V. Burlacu (Olimpia) — aceeași diferență, 19. N. Voican (Dinamo) la 7:12, 20. M. Jancic (Iugoslavia) la 7:12.

ECHIPE: 1. **ROMÂNIA** 28h 34:15, 2. **Bulgaria** 28h 43:31, 3. **România tineret** 28h 44:46, 4. Steaua 28h 44:56, 5. C.S.M. Cluj 28h 45:27, 6. Metalul Plopeni 28h 48:22, 7. Voința București 28h 57:53, 8. Olimpia 28h 59:43, 9. Dinamo 29h 00:47, 10. CIBO Brașov 29h 07:37, 11. Iugoslavia 29h 22:22.

CLASAMENT CĂȚĂRĂTORI: 1. **V. Selejan** 40 p, 2. V. Pascale 35 p, 3. T. Vasile 30 p, 4. I. Cernea 28 p, 5. St Ene 16 p, 6. N. Andronache 15 p.

CLASAMENT SPRINTERI: 1. **T. Vasile** 16 p, 2. V. Selejan 11 p, 3. V. Ilie 6 p, 4. V. Pascale 5 p, 5. M. Ferfelea 5 p, 6. V. Murineanu 5 p.

AZI ȘI MÎINE

ETAPA A IV-A (MARȚI)

Tg. Mureș — Cluj, 107 km. **Startul** — la ora 13,50, din centrul orașului; **sosirea** — pe stadionul Municipal din Cluj, în jurul orei 16,45.
Orarul cursei:
Tg. Mureș 14,05
Ungheni 14,12
Recea 14,18
Sînpaul 14,25
Ogra 14,34
Cipău 14,38
Iernut 14,42
Luduș 15,03
Cheța 15,13
Hădăreni 15,15
Luncani 15,22
Luna 15,26
Cîmpia Turzii 15,35
Turda 15,50
Tureni 16,00
Vilcele 16,11
Feleac 16,21
Cluj 16,45
Puncte de sprint: Cîmpia Turzii și Turda. **Puncte de cățărare:** Luduș și Feleac.

ETAPA A V-A (MARȚI)

Circuit în Cluj, 26,6 km (14 ture a 1,9 km). **Startul** — la ora 19,30, în apropierea Stadionului Municipal, unde va avea loc și **sosirea**.

ETAPA A VI-A (MIERCURI)

Dej — Vatra Dornei, 150 km. **Startul festiv** — la ora 10,15, din Cluj, în fața Teatrului Național. **Startul tehnic** — din centrul orașului Dej, la ora 13,00. **Sosirea** — pe stadionul din **Vatra Dornei**, în jurul ora 17.
Orarul cursei:
Dej 13,00
Mihăiești 13,15
Usin 13,30
Coldău 13,33
Beclean 13,39
Sintereag 13,47
Chitelnic 14,09
Crainimat 14,15
Viișoara 14,29
Bistrița 14,35
Mișca 14,45
Rusu Bîrgăului 14,58
Josenii Bîrgăului 15,04
Prundul Bîrgăului 15,14
Mureșenii Bîrgăului 15,28
Piatra Fîntînele 15,50
Măgura 16,10
Poiana Stampei 16,25
Dorna Condrenilor 16,41
Roșu 16,51
Vatra Dornei 17,00
Puncte de sprint: Bistrița. **Puncte de cățărare:** Măgura.

ÎNVINGĂTORUL...

VASILE SELEJAN, de patru ani încoace, unul dintre oamenii de bază ai echipei naționale, s-a născut la 12 martie 1946. La 27 de ani deține în colecția sa de succese mai multe titluri de campion național de fond și a participat la numeroase competiții internaționale de amploare (Cursa Păcii, Turul Algeriei etc.). A început ciclismul la C.S.M. Cluj (originar fiind chiar de pe... dealul Feleacului), în 1958. Primul antrenor — Vasile Chișu. Este legitimat la clubul Dinamo București. **„De Tg. Mureș mă mai leagă o amintire deosebită, pentru că victoria obținută în etapa de azi (n.r. ieri) nu este decît o reeditare a uneia similare în Turul României din 1968. Succesul de acum n-a fost doar rodul nesansei colegilor din pluton pe care i-a oprit bariera la intrarea în oraș: am evadat pentru că am dorit foarte mult victoria și aceasta ca să dau o replică... imediată colegului meu Teodor Vasile. Pe el îl consider, totuși, principalul favorit al competiției. Vom mai vedea însă... Surprizele nu sînt excluse nici în ciclism"** O discuție scurtă, întretăiată de bucurie și urmările efortului. Ne-am dat seama, totuși, de ținta privirilor omului de echipă, ale „locotenentului": aurul galoanelor de general.

Radu TIMOFTE

Fotografii de Dragoș NEAGU

HERALZI AI SPORTULUI

Ieri la prînz, în sunetele fanfarei militare, inundată de valul de interes al localnicilor, strînși ciorchine sub privegheа Tîmpei și binecuvîntînd din nou tîmpul frumos, caravana s-a pus în mișcare pe două și pe patru roți, în sinuoasa ei desfășurare, ca un miriapod subit cuprins de veleități turistice. Încă în acele momente de euforie festivă, aveam să citim în subtextul simbolurilor discrete, greu de sesizat. În apropierea noii statui a lui Gheorghe Barițiu, într-una din piețele centrale brașovene mașinile oficialilor, ale arbitrilor, antrenorilor, ziariștilor și ale echipelor participante — cu toate semnele distinctive pe ele — erau înșirate gata de pornire. Pe capota automobilului antrenorului Nicolae Voicu era prinsă, la vedere, ca un ornament floral, coroana de frunze de stejar care încununase în ajun victoria elevului său Vasile Teodor. Era în acest gest semnul vădit al voinței de a păstra beneficiul victoriei, de a-l perpetua într-adevăr, etapa a fost marcată de eșaloanele acestei dorințe. Întîi, pe lîngă cetatea ce străjuiește Rotbavul, în comuna Măeruș, unde o bunică și nepoții ei au cules buchete de cîrciumărese pentru cicliști, Voicu l-a lansat pe Nicolae Andronache — coechipier al lui Vasile Teodor — într-un fulminant atac al înălțimii de la Fîntîna Albă, unde zeci de turiști ocazionali sau special veniți au aplaudat reușita acțiunii căreia i se va alătura curînd curajosul dinamovist Viorel Murineanu. Dar în timp ce, în pluton, cicliștii italieni și bulgari se neutralizează reciproc în bătălia pentru locul II în clasamentul general, pe drumul peste apele Oltului și Homorodului, sub puterea unui vînt potrivnic, evadarea eșuează. De abia mai tîrziu, cînd se arată cu adevărat reliefu vălurit atît de caracteristic, al Transilvaniei, cînd viile cu rodul dulce al strugurilor coboară pînă în buza șoselii, antrenorul Voicu trimite un alt emisar, de astă dată mai cu noroc ales, pe Vasile Selejan, care va măcina evadarea individuală a lui Marian Ferfelea și — împreună cu admirabilul coechipier de ocazie, Vasile Pascale — va duce la capăt, victorios, tentativa de pe urcușurile succesive între punctele Hetiur și Nadeș

Dincolo de aspectele tehnice, poate mai puțin clare pentru public, trebuie remarcată solidaritatea excepțională a populației cu efortul cicliștilor conduși pe cărările patriei ca heralzi ai sportului și nevoii de mișcare fizică. Cum să uiți coloanele masive de oameni ai muncii de la uzinele „Fatanța" și „Nicovala" din Sighișoara care au rostit în marginea orașului, doar prologul primirii entuziaste de pe top-traseul citadin? Cum să uiți sătenii din Bunești sau Bălăușeri care se opresc în hotarul ogoarelor sau pe malurile Tîrnavei Mici și urmăresc cu privirea, cînd curioasă, cînd admirativă, pe voinicii porniți în rotirea fără de sfîrșit a spițelor scînteind în soare? Oamenii duc palma la gură, de uimire, văzîndu-i pe cicliști cum coboară cu o viteză de 70 km pe oră, pe ultimul povîrniș de la Acățari, înspre bulevardele centrale ale orașului Tg. Mureș.

Ciopor de lume, încărcînd boturile trotuarelor sub mozaicul policrom al acoperișurilor orașului. Pe artera dublă din centru, jalonată de tufele de trandafiri tradiționale aici, cetățenii au ovaționat sosirea palpitantă și impresionantă a caravanei cicliste, în toate ipostazele ei de luptă sportivă și de frumusețe propagandistică. La sfîrșitul etapei, pe linia de sosire, oficialitățile locale au dat un spor de însemnătate evenimentului.

Prezent aici, tovarășul general locotenent Marin Dragnea, prim vicepreședinte al C.N.E.F.S, a felicitat pe organizatori și a apreciat „Turul României" ca o manifestare foarte reușită.

În cursul serii, delegațiile participante au fost primite la Primăria municipiului Tg. Mureș de către prof. Eugen Trîmbițaș, vicepreședinte al Consiliului popular municipal.

Cu fiecare zi, Turul României devine tot mai interesant.

Victor BĂNCIULESCU

Imagine caracteristică, surprinsă în timpul desfășurării etapei București — Brașov, în care plutonul începe să se răsfire la traversarea unui pod.

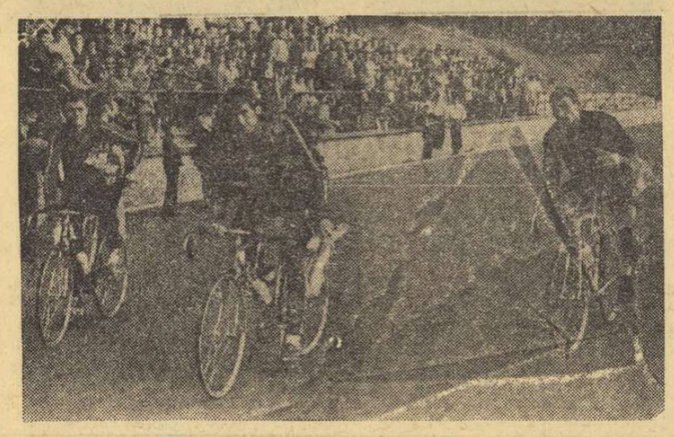

Pe stadionul din Poiana Brașov, cei trei laureați ai etapei a doua: Ion Cernea, Vasile Teodor — învingătorul etapei — și ciclistul bulgar Gheorghi Dimitrov.

RETROSPECTIVA (III)

Ca și Brașovul, orașul de pe Somes are o singură absență în palmaresul său de oraș gazdă. Este vorba de prima ediție a „Turului" — 1934. În rest, an de an, Clujul a găzduit multicolora și fremătătoarea cavalcadă ciclistă.

Aici, au fost aplaudați de entuziaștii spectatori clujeni, următorii învingători de etapă: Constantin Tudose, „masivul din Cringași", în 1935, venind de la Oradea, cîștigă net urmat de iugoslavul Fiket, iar un an mai tîrziu, în 1936, francezul Pierre Gallien, cîștigătorul ediției, alergătorul cu „stil aerian" (apoi în echipa națională pentru „Turul Franței"), venind de la Vatra Dornei, 210 km fără pic de asfalt, cîștigă lejer în fața iugoslavului Grgac, cu care evadase la ieșirea din Dej. După 10 ani, un alt francez, M. Wattershoot obține victoria (venea de la Tg. Mureș) întrecînd, la sprint, pe Prosinek (Iugoslavia) și Puy (Franța), iar Nae Chicomban trece pe locul doi în clasamentul general, la un „pas" de lider, suplul alergător iugoslav, Poredsky...

Alți cîștigători de etapă la Cluj: M. Niculescu (1950) — obținînd una din cele 5 victorii de etapă în acea ediție cîștigată de C. Sandru; E. Norhadian (1951 și 1953), A. Folbert (1954), L. Zanoni (1958), I. Cosma (1959), G. Moiceanu (1960 și 1966), A. Selaru (1961), C. Grigore (1967); iar în 1968, un copil al Feleacului, Ion Selejan (frate cu Vasile Selejan) în vîrstă de 18 ani, soseste primul la Cluj, venind de la Tg. Mureș — 105 km, cu peste 43 pe oră. În 1969, Jürgen Wanzlik (R.D.G.) — lider și învingător final — cîștigă la sprint (venind de la Bistrița), urmat de Andresen (Norvegia), W. Prinsen (Olanda), Patzig (R.D.G.), francezul Hezard (apoi concurent în „Turul Franței") etc.

Emil IENCEC

„UN PIC DE NOROC SĂ AI ÎN VIAȚĂ"...

A început a fost vîntul... Potrivnic, arțăgos ca un dulău de tîrlă, vîntul s-a ținut scai de culoana multicoloră încă de la startul din marginea Brașovului. Tocmai ne făceam socoteala că se anunță o sosire în pluton compact la Tg. Mureș — cînd șiragul de alergători a început să se fărîmițeze.

— Vînt de morcov! — a zis unul dintre foștii cicliști aflați de vreo 10 ani „pe banca antrenorilor" și a dat din cap a lehamite. În jargonul breslei, morcovii sînt bornele de pe marginea șoselei, iar vîntul care se întinde spre ele este numit în consecință... Pe o vreme ca asta, plutonul înaintează de obicei tacticos, unica grijă a celor mai slabi fiind să nu se rărească de adăpostul ambulant din care, odată eliminat, rămîi pierdut iremediabil, pe imensitatea panglicii de asfalt.

Dacă pe o asemenea vreme se găsesc doi băieți frumoși, care să încerce marea cu degetul — ei riscă enorm, dar „miza" merită.

Iată-i deci pe Andronache și Murineanu, avîntîndu-se pe pantele Măierușului, la 30 km de la plecare și continuîndu-și frumoasa aventură pe o bună bucată a ilustratei în trei dimensiuni cu peisaje superbe alese drept traseu al etapei de față. Iată-i cu o zestre de un minut, de două, de aproape patru minute la Rupea. Aici, apare din nou, ca un personaj malefic într-o melodramă răsuflată — vîntul advers, care mașină treptat puterile cuplului de fugari, readucîndu-i după vreo 70 de km în raza vizuală a urmăritorilor. Cu și cum asta n-ar fi fost de ajuns, exact din acest moment se ivește un ecleror neașteptat — simpaticul Ferfelea, de la Steaua, care se avîntă de unul singur prin Sighișoara și mai departe, stîrnind instincte vînătorești în inimile lui Selejan și Pascale...

Ferfelea odată ajuns, cei doi își continuă goana împreună, dar pînă la sosire mai sînt vreo 50 de kilometri și, după cum s-a văzut, Fortuna nu zîmbește celor temerari, decît în anumite condiții. De astă dată, condiția „nr. 1" se numește Pascale: încovoiat pe ghidon, revelația etapei trage pur și simplu după sine pe Selejan — un fel de replică a lui Mircea Dobrescu în sectorul sportului cu pedale... Selejan la rîndul său, este un as al urcușurilor — și, la deal, îl antrenează el pe Pascale, de unde și condiția „nr. 2" a unui eventual succes final în care încercăm treptat să nădăjduim.

Cu toate acestea titlul slăgărului de altă dată așezat deasupra acestor rînduri își are rostul lui — un rost hotărîtor probabil în ultima instanță. El, adică picul de noroc, se materializează într-un tren oarecare, un personal care s-a nimerit să aibă drum conform orarului, în jurul ceasurilor 16,30, pe sub poala Bălăușerilor.

Trenul acesta înseamnă de fapt pentru cei doi îndrăzneți, ceea ce a însemnat gresia din poveste pentru Făt Frumos și Ileana Cosînzeana, urmăriți de nesățioasa zgripțuroaică. Evident, comparația nu trebuie înțeleasă ad-literam — pentru că Pascale, băiat drăguț, nu e chiar Făt Frumos, Selejan aduce destul de vag cu Cosînzeana din basme, iar componenții plutonului s-ar putea să nu fie măguliți de asocierea cu mama zmeilor Oricum, „gresia" cu pricina a picat la timp, avansul fugarilor s-a dublat, iar ultimii kilometri după Acățari au consfințit victoria unor îndrăzneți ceva mai norocoși decît Andronache și Murineanu. Lucrul cel mai important mi se pare însă faptul că, indiferent de numele cîștigătorului, acest Tur al României se dovedește a fi, în continuare, un spectacol sportiv de zile mari.

DAN DEȘLIU

sportul în lume

BOXERII DIN COSTA RICA ÎNCEP SĂ SE AFIRME

Ultima ediție a turneului internațional de box care reunește de mai mulți ani pugiliști de frunte ai țărilor din America Centrală și din marea Caraibilor s-a desfășurat la San Jose, capitala republicii Costa Rica, în sala de sport Gimnasio Nacional. Un public numeros și foarte entuziast a urmărit timp de șase zile, evoluția pe ring a boxerilor din Cuba, Porto Rico, Nicaragua, Honduras și alte state din zona Americii centrale, printre ei aflîndu-se și cele mai bune produse ale pugilismului din Costa Rica.

Conform așteptărilor, pugiliștii cubanezi au dominat net întrecerea, adjudecîndu-și șase medalii de aur. Totodată, sportivii țării gazdă, deși au o mai puțin bogată experiență competițională, au izbutit să cucerească două medalii de argint. La categoria muscă, **Orlando Hernandez** a ajuns pînă în finală unde a fost întrecut, după un meci viu disputat, de **Ismael Arcia** (Venezuela), iar la categoria cocoș, un alt boxer din Costa Rica, **Romualdo Vilches**, calificat în ultima fază a turneului, a întîlnit pe redutabilul **Orlandito Martinez** (Cuba) căruia i-a cedat la puncte.

Aceste rezultate onorabile vor constitui punctul de plecare pentru o acțiune de ridicare a nivelului pugilismului din Costa Rica care posedă numeroși iubitori de sport în rîndurile tineretului său.

ÎN C.M. DE CICLISM

GIMONDI L-A ÎNVINS PE MERCKX!

BARCELONA, 2. — Proba supremă a campionatelor mondiale de ciclism (profesioniști), cea rezervată fondiștilor, a revenit asului italian **Felice Gimondi.** Acesta a acoperit cei 248,695 km ai parcursului de la Montjuif în timpul de 6h 31'27 (medie orară 38,038 km). Victoria rutierului peninsular a fost obținută la sprint în fața unui pluton cuprinzînd pe **Freddy Maertens** (Belgia), **Luis Ocana** (Spania) și **Eddy Merckx** (Belgia), cronometrați — în această ordine — în același timp cu învingătorul. La 1'47 au trecut linia de sosire **Joop Zoetemelk** (Olanda) și **Pedro Torres** (Spania).

*

După disputarea probei de fond din cadrul C.M., în clasamentul „Trofeului Super Prestige-Pernod" continuă să conducă belgianul Eddy Merckx cu 355 puncte. Îl urmează Luis Ocana (Spania) — 270 p, Freddy Maertens (Belgia) și Joop Zoetemelk (Olanda) — 165 p, Felice Gimondi — 145 p.

La Forest Hills

SURPRIZELE ȘI CANICULA CONTINUĂ...

NEW YORK, 3 (Agerpres). — Campionatele internaționale de tenis ale S.U.A., care se desfășoară pe terenurile de la Forest Hills, continuă sub semnul marilor surprize și al canicule. În cea de-a cincea zi (cînd s-au înregistrat 34 de grade la umbră), tînărul jucător suedez Bjorn Borg l-a învins cu 6—7, 6—4, 6—4, 6—4 pe americanul Arthur Ashe, al treilea favorit al turneului, iar australianul Ross Case (21 de ani) l-a eliminat cu 6—1, 6—4, 7—6 pe spaniolul Manuel Orantes. În primele patru tururi, din cei 16 capi de serie au fost eliminați 7.

Alte rezultate ale probei de simplu bărbați: Jan Kodes (Cehoslovacia) — Ismail El Shafei (Republica Arabă Egipt) 6—3, 7—5, 7—6; Stan Smith (S.U.A.) — Roscoe Tanner (S.U.A.) 6—7, 7—6, 6—4, 6—3; Tom Gorman (S.U.A.) — Mark Cox (Anglia) 3—6, 7—5, 6—4, 6—4; Ony Parun (Noua Zeelandă) — Jeff Simpson (Noua Zeelandă) 3—6, 6—3, 7—6, 6—1; Niki Pilici (Iugoslavia) — Phil Dent (Australia) 4—6, 6—3, 6—3, 6—1; John Alexander (Australia) — Cliff Drysdale (R.S.A.) 3—6, 7—6, 6—2, 6—2. Iată acum cîteva din partidele programate în cadrul optimilor de finală: Newcombe — Pattison; Connors — Okker; Amritraj — Stone; Kodes — Alexander; Borg — Pilici.

În proba de simplu femei (optimi de finală), americanca Chris Evert a învins-o cu 6—4, 6—4 pe compatrioata sa Julie Anthony, iar Margaret Court (Australia) a întrecut-o cu 6—1, 6—4 pe Ilona Kloss (R.S.A.).

Rezultate din proba de dublu bărbați: Cornejo, Pillol (Chile) — Teacher, Kreiss (S.U.A.) 4—6, 6—3, 6—2.

NOI PERFORMANȚE ALE ATLEȚILOR DIN R.D GERMANĂ

BERLIN, 2 (Agerpres). — Cu prilejul concursului atletic desfășurat la Potsdam, echipa feminină a R. D. Germane (Kandarr, Stecher, Heinich, Selmigkeit) a stabilit un nou record mondial la ștafeta 4x100 m cu timpul de 42,6. Vechiul record era de 42,8. Un nou record european, la aruncarea greutății bărbați, a realizat Hardtmut Briesenick (R.D.G.) cu performanța de 21,67 m. Recordul anterior, deținut de același atlet, era de 21,54 m.

Redacția și administrația: București, str. Vasile Conta nr. 16; telefoane: centrală 11.10.05, secția corespondenți 11.51.09, interurban 72 și 286; telex: sportrom buc. 180. Tiparul „I. P. „Informația", București 40.368

Biblioteca municipală

PROLETARI DIN TOATE ȚĂRILE, UNIȚI-VĂ!

Sportul

ZIAR AL CONSILIULUI NAȚIONAL PENTRU EDUCAȚIE FIZICĂ ȘI SPORT

ANUL XXIX — Nr. 7524 | 4 PAGINI 30 BANI | Miercuri 5 septembrie 1973

VIZITA TOVARĂȘULUI NICOLAE CEAUȘESCU ÎN COSTA RICA

● Înalții soli ai României, oaspeții Adunării Legislative și ai Consiliului Municipal al orașului San Jose ● Convorbiri oficiale ● Spectacol de gală în onoarea conducătorului statului român ● Recepție oferită de președintele Jose Figueres Ferrer ● Multiple și variate manifestări și în cursul dimineții de ieri.

În cursul după-amiezii de luni, răspunzînd unei invitații a Adunării Legislative, președintele Nicolae Ceaușescu și tovarășa Elena Ceaușescu au făcut o vizită acestui înalt for, în timpul desfășurării uneia din ședințele obișnuite de lucru.

Oaspeții stimați din România au fost salutați cu căldură de către președintele adunării, Luis Alberto Monge, care a exprimat satisfacția parlamentarilor costaricani de a-l avea în mijlocul lor pe reprezentantul unei țări care a devenit cunoscută lumii întregi prin succesele sale remarcabile în dezvoltarea economico-socială, prin politica externă de pace și cooperare cu toate țările lumii.

La solicitarea președintelui Adunării Legislative, ia apoi cuvîntul președintele Nicolae Ceaușescu.

Tovarășii Nicolae Ceaușescu și Elena Ceaușescu au fost, de asemenea, salutați de deputatul Manuel Mora Valverde, secretar general al C.C. al Partidului Avangarda Populară din Costa Rica, care a dat glas satisfacției deputaților comuniști, a celorlalți membri ai parlamentului pentru faptul de a fi avut prilejul să asculte cuvîntul conducătorului stimat al unei țări care construiește o viață nouă, mai bună pentru toți fiii săi.

În continuarea vizitei la Adunarea Legislativă, președintele Nicolae Ceaușescu, însoțit de tovarășii Ștefan Andrei și George Macovescu, este oaspetele Consiliului Municipal al orașului San Jose, al cărui sediu se află într-o frumoasă clădire în stil clasic spaniol. Președintele consiliului, Alvaro Umano Volio, rostește un cuvînt de bun venit în care arată că este o mare cinste pentru cetățenii capitalei Republicii Costa Rica de a primi, în persoana președintelui Nicolae Ceaușescu, pe cel mai distins dintre purtătorii mesajului de bunăvoință ai nobilului popor român.

A luat, de asemenea, cuvîntul Fernando Chavez Molina, membru al Consiliului Municipal, în numele reprezentanților partidului „Acțiunea Populară Socialistă", care a transmis cordiale urări de bun sosit.

Răspunzînd salutărilor adresate de reprezentanții consiliului municipal, ia cuvîntul tovarășul Nicolae Ceaușescu.

Apoi, în aplauzele celor prezenți, președintele Nicolae Ceaușescu primește din partea municipalității cheia orașului San Jose, însoțită de diploma prin care i se conferă titlul de oaspete de onoare al capitalei.

Ca și vizita de la Adunarea Legislativă, întîlnirea tovarășului Nicolae Ceaușescu cu membrii Consiliului Municipal din San Jose s-a desfășurat într-o ambianță de caldă cordialitate.

★

La Casa prezidențială din San Jose au avut loc luni după-amiază convorbiri oficiale între președintele Consiliului de Stat al Republicii Socialiste România, Nicolae Ceaușescu, și președintele Republicii Costa Rica, Jose Figueres.

Această primă rundă de convorbiri între cei doi șefi de stat a fost consacrată examinării relațiilor româno-costaricane. A fost exprimată hotărîrea comună de a se acționa pentru dezvoltarea raporturilor bilaterale pe planuri multiple, în folosul ambelor popoare.

★

La ieșirea din Casa Prezidențială, un mare număr de oameni l-au așteptat pe conducătorul statului român, făcîndu-i o caldă manifestație de simpatie și prețuire.

Tovarășul Nicolae Ceaușescu a dat mîna cu numeroși cetățeni, în aplauzele celor prezenți.

★

În sala Teatrului Național din San Jose, una dintre cele mai frumoase din lume, a avut loc, luni seara, un spectacol de gală dat în onoarea președintelui Consiliului de Stat al României, la care și-a dat concursul renumita balerină Margot Fonteyn.

În loja de onoare a teatrului au luat loc președintele Nicolae Ceaușescu, tovarășa Elena Ceaușescu, precum și președintele Jose Figueres Ferrer.

Înaintea spectacolului au fost intonate imnurile de stat ale celor două țări.

Președintele Nicolae Ceaușescu și tovarășa Elena Ceaușescu au oferit marii artiste un frumos coș cu flori.

★

Luni seara, în saloanele impunătorului edificiu „Casa Amarilla" (Casa galbenă), care adăpostește Cancelaria prezidențială și alte importante instituții guvernamentale, președintele Republicii Costa Rica, Jose Figueres Ferrer, a oferit o recepție în onoarea președintelui Consiliului de Stat al Republicii Socialiste România, Nicolae Ceaușescu, și a tovarășei Elena Ceaușescu.

★

Ca și în ziua precedentă, programul zilei de marți al vizitei președintelui Nicolae Ceaușescu în Costa Rica a fost deosebit de bogat, cu multiple și variate manifestări. Vizita la gara „Ferrocarril Electrico del Pacifico", care a prilejuit o emoționantă întîlnire cu feroviarii costaricani, solemnitatea depunerii unei coroane de flori la Monumentul eroilor din Parcul Național, continuarea convorbirilor la nivel înalt începute luni, semnarea Tratatului de prietenie și colaborare ca și a unor acorduri de cooperare și colaborare în domeniile economic, industrial, tehnico-științific și cultural, vizita la ferma „Lucha", în curs de desfășurare la ora cînd se închide această ediție — întreaga suită a acestor momente, ca și evenimentele care sînt prevăzute a se desfășura în continuare reliefează caracterul intens de lucru al acestei vizite.

A XIX-a EDIȚIE A TURULUI ROMÂNIEI

VASILE TEODOR, ÎNVINGĂTOR ȘI LA CLUJ, DOMINĂ CATEGORIC MAREA ÎNTRECERE

● Ieri, pe distanța Tg. Mureș – Cluj, o etapă calmă, dar cu o coborire amețitoare de pe dealul Feleacului ● Zeci de mii de oameni urmăresc cu interes palpitanta confruntare sportivă ● Circuitul clujean – o inedită cursă nocturnă cîștigată de N. Gavrilă ● Unul contra 54! ● Caravana trofeelor ● Astăzi, etapa a VI-a, Dej – Vatra Dornei

Citiți în pagina a IV-a relatările trimișilor noștri

După ce au parcurs zecile de kilometri ai primei etape de ieri, iată-i pe cicliști străbătînd unul dintre noile cartiere ale Clujului.

Spartachiada de vară a armatelor prietene

PESTE 1500 DE SPORTIVI SÎNT ANGRENAȚI ÎN ÎNTRECERI

PRAGA, 4 (prin telex, de la trimisul nostru). La ora cînd apar aceste rînduri, peste 1 500 de sportivi din 12 țări au luat startul în majoritatea disciplinelor programate în cadrul celei de a III-a Spartachiade de vară a armatelor prietene. Întrucît sportivii români nu au luat startul în prima zi a competiției, considerăm necesar să facem cîteva succinte prezentări ale viitorilor lor adversari.

Așa cum am mai subliniat, la Spartachiada de vară a armatelor prietene sînt prezenți o serie de sportivi de valoare: campioni olimpici, mondiali și europeni.

La tir, de pildă, printre adversarii la pistol liber 60 f ai lui **V. Atanasiu, N. Ciotloș, M. Teodor** și **A. Gered** se numără nu mai puțin cunoscuții **Stolipin** (U.R.S.S.), campion mondial în 1962 și 1966, de trei ori campion european, și **Stachurski** (Polonia). La armă liberă calibru mic 60 f, **Petre Șandor** și ceilalți reprezentanți ai țării noastre vor avea ca adversari doi campioni olimpici: **Jan Kurka** (Cehoslovacia), învingător la J.O. de la Ciudad de Mexico, și **Li Ho-Iun** (R.P.D. Coreeană) campion la München. Și la pistol viteză galeria campionilor este impresionantă. Aici, **V. Atanasiu** va trebui să înfrunte un trio remarcabil: pe **Ladislav Falta** (Cehoslovacia), clasat pe locul II la J.O. de la München, pe **Igor Bakalov** (U.R.S.S.), campion mondial 1962, și pe **Josef Zapedski** (Polonia), campion olimpic la ultimele două ediții ale J.O.! Dar lista marilor campioni care-și vor apăra cu acest prilej prestigiul nu se oprește aici...

Chiar dacă celebrități ale atletismului sînt mai puține, totuși nivelul concursurilor va fi, fără îndoială, ridicat.

Ion OCHSENFELD

(Continuare în pag. a 3-a)

DINAMO — CAMPIOANĂ PE ECHIPE LA CAIAC-CANOE

● La mică distanță de învingătoare — Steaua ● Reprezentativa Deltei Tulcea, din nou, pe un loc fruntaș

Ultima competiție internă de amploare din calendarul de caiac-canoe s-a încheiat ieri la prînz, pe cunoscuta pistă de apă a lacului Snagov, pe o temperatură moderată și un foarte ușor vînt contra, condiții care au favorizat întrecerile. Această a II-a ediție a campionatului republican pe echipe s-a menținut la un nivel înalt calitativ, la startul celor șapte probe olimpice participînd cei mai buni minuitori ai padelei și pagaiei din centrele nautice București, Galați, Brăila și Tulcea. Concursul a fost caracterizat de aceeași dispută echilibrată, pentru cucerirea unicului trofeu pus în joc, între reprezentanții cluburilor bucureștene Dinamo și Steaua. Deși caiaciștii steliști s-au impus în toate cele trei probe prevăzute în program, titlul de campioană republicană pe echipe a revenit clubului Dinamo, care a reușit să puncteze o dată în plus, prin cele patru victorii obținute la canoe și caiac feminin. Interesant de remarcat că în majoritatea curselor cîștigătorii de la „individuale" și-au reeditat victoriile și la echipe. O mențiune specială merită și reprezentanții Deltei Tulcea (antr. Igor Lipalit) care denotă — nu numai prin locul III obținut în clasamentul general — consecvență în pregătirea de perspectivă a unor noi sportivi valoroși. De asemenea, note bune revin și cluburilor Olimpia București, Dunărea și Ancora Galați sau Portul Brăila, prezențe active în această importantă întrecere, cu garnituri complete. Referindu-ne la desfășurarea curselor subliniem spectaculozitatea a două dintre ele: canoe dublu, unde cuplul Serghei — Munteanu (vicecampion mondial la 10 000 m) a depășit doar în finiș perechea Danielov — Simionov, precum și cea de caiac simplu masculin, în care Vasile Simiocenco (cîștigător și în campionatul individual) a avut un dîrz adversar în Cuprian Macarencu, învingîndu-l numai cu cinci zecimi de secundă.

Rezultatele tehnice ale finalelor: K 1 (m) 1 000 m: 1. Vasile Simiocenco (Steaua) 4:01,3, 2. Cuprian Macarencu (Dinamo) 4:01,8, 3. Nicolae Eșanu (Olimpia) 4:04,2; K 2 (m) 1 000 m: 1. Steaua (Pavel Erast, Ion Dragulschi) 3:42,8, 2. Dinamo (Fr. Földi, St. Földi) 3:45,7, 3. Dunărea (I. Gheorghe, V. Jelescu) 3:50,7, K 4 (m) 1 000 m: 1. Steaua (Costel Coșniță, Roman Vartolomeu, Andrei Conțolenco, Ștefan Pocora) 3:18,0, 2. Dinamo (M. Simionenco, I. Bivol, E. Tudose, I. Ivanov) 3:22,5, 3. Ancora (M. Picătureanu, A. Manea, C. Soare, I. Ivan) 3:23,7; C 1 — 1 000 m: 1. Lipat Vorobiov (Dinamo) 4:29,7, 2. Grigore Denisov (Steaua) 4:32,6, 3. Ion Negrea (Portul) 4:48,3; C 2 — 1 000 m: 1. Dinamo (Vasile Serghei, Gh. Munteanu) 3:58,5, 2. Steaua (Gh. Danilov, Gh. Simionov) 3:59,3, 3. Delta (Gh Lungu, F. Capusta) 4:15,6, K 1 (f) 500 m: 1. Maria Nichiforov (Dinamo) 2:13,1, 2. Maria Cosma (Delta) 2:17,3, 3. Nastasia Poștașu (Steaua) 2:20,1, K 2 (f) 500 m: 1. Dinamo (Victoria Dumitru, Ioana Simionov) 2:00,0, 2. Steaua (Maria Ivanov, Nastasia Nichitov) 2:02,0, 3 Delta (V. Denisiuc, A. Roh) 2:08,6.

Clasamentul general: 1. DINAMO 64 p — campioană republicană, 2. Steaua 61 p, 3. Delta Tulcea 43 p, 4. Olimpia București 36 p, 5. Dunărea Galați 35 p, 6. Ancora Galați 27 p, 7. Portul Brăila 26 p, 8. Rapid București 2 p. (N.M.)

Azi, la Novisad, în compania Vojvodinei

UN IMPORTANT TEST AL LOTULUI REPREZENTATIV DE FOTBAL

NOVISAD 4 (prin telefon, de la corespondentul nostru). Lotul național de fotbal al României se află în localitate, unde astă-seară, de la ora 19 (ora Bucureștiului), va întîlni în meci de verificare cunoscuta formație Vojvodina, din prima ligă a Iugoslaviei.

Luni după-amiază a avut loc o conferință de presă, prilej cu care antrenorul **Valentin Stănescu** a făcut cunoscută echipa pe care o va trimite pe gazonul stadionului din Novisad: **Răducanu — Nae Ionescu, Antonescu, Dinu, Velea — Beldeanu, Anca — Troi, Dobrin, Dumitrache, Țarălungă.**

După cum se vede, lipsește Dumitru. Acesta a fost reținut la București, de examene, urmînd să sosească, la Novisad, miercuri la prînz. Probabil va fi folosit în repriza secundă.

În localitate, partida este așteptată cu un deosebit interes. Spectatorii din Novisad nu au uitat partida pe care reprezentativa României a jucat-o aici în compania reprezentativei iugoslave — cu Geaici și Holțer în formație —, în care victoria a revenit jucătorilor români cu 1—0. Este, de fapt, singura înfrîngere suferită pe teren propriu de echipa Iugoslaviei în perioada de cînd a venit la conducerea ei antrenorul **Vujadin Boșkov**, care, împreună cu Goșko Zeț, pregătește pe Vojvodina. În meciul de atunci, de la 21 aprilie 1971, au jucat Răducanu, Dinu, Dobrin, Dumitru și Dumitrache, care vor evolua și în această partidă.

În privința jocului, a utilității lui, antrenorul Valentin Stănescu și-a mărturisit dorința ca Vojvodina să joace ca o adevărată echipă gazdă, care să pună probleme fotbaliștilor români.

Fotbaliștii oaspeți au fost cantonați la hotelul Park. Marți la prînz au efectuat un antrenament pe stadionul care va găzdui partida.

Meciul va începe la ora 19. Repriza secundă se va desfășura la lumina reflectoarelor. Conducerea jocului a fost încredințată cunoscutului arbitru Dușan Maximovici, declarat arbitrul nr. 1 al Iugoslaviei pe anul 1973.

DUȘAN BUGARIN

RĂDUCANU

START PROMIȚĂTOR ÎN ACȚIUNEA DE PREGĂTIRE A NOULUI AN ȘCOLAR

RAID-ANCHETĂ prin cîteva școli din Capitală pe tema „Cum se prezintă baza materială pentru orele de educație fizică?"

Început de septembrie. Perioadă tradițională a întîmpinării noului an școlar. Apropierea evenimentului se face simțită peste tot: în magazine, pentru procurarea de uniforme și rechizite, în școlile de toate gradele. Reveniți „în corpore" din concedii, o dată cu 1 septembrie, profesorii, indiferent de specialitatea lor, pun umărul pentru a pregăti gospodărește noul an de învățămînt.

În rîndurile care urmează ne-am propus să vă prezentăm unele aspecte pe tema preparativelor pentru noul an școlar, vizînd — firește — educația fizică, mai precis, baza materială a activității sportive a elevilor, în cîteva unități de învățămînt din Capitală.

Totul pentru modernizarea predării educației fizice

Ca întotdeauna cînd vizităm Liceul „Gheorghe Șincai" întîlnim aspecte deosebit de interesante. Acum, de pildă, am fost martorii unor intense preocupări pentru punerea la punct a terenurilor de sport amplasate în curtea liceului. Notați: două terenuri de baschet și cîte unul de volei și handbal, precum și sectoare pentru sărituri și aruncări. Aceasta, după ce în tot cursul vacanței au fost renovate cele două săli de sport pentru jocuri și, respectiv, gimnastică.

Directoarea liceului, *prof. Felicia Haica* ne-a dat să înțelegem că socotește educația fizică drept o materie la fel de importantă și de necesară ca și toate celelalte din sfera culturii generale. Pe-cînd de la o asemenea concepție, sprijinul direcțiunii liceului este nelimitat, atît pe planul metodicii, cît și al angrenării tuturor elevilor în practicarea exercițiului fizic, în cadrul orelor de clasă și în afara lor. Este un aspect definitoriu, conturat și mai bine după Plenara C.C. al P.C.R. din 28 februarie — 2 martie 1973.

Desigur, pentru noi, spusele prof. Haica nu reprezintă — în cazul liceului din calea Șerban Vodă — decît o confirmare a unor fapte cunoscute: educația fizică se bucură aici de o largă audiență, nu numai din partea elevilor (cu rezultate excelente în activitatea de masă și de performanță) ci și a cadrelor didactice. Alături de prof. Haica se află permanent *prof. Emilia Ciuraru*, în calitate de secretară a Comitetului de partid, *prof. Elena Constantin*, director-adjunct și *prof. Adrian Jiga*, coordonator al activității organizației de tineret și, bineînțeles, colectivul profesorilor de specialitate, condus de inimosul pedagog care este *Victor Tibacu*. Toți înțeleg necesitatea educației fizice și a sportului pentru elevi, sprijină acțiunea de modernizare a învățămîntului la această materie. Eforturile care se fac pentru asigurarea unei puternice baze materiale constituie un prim indiciu că educația fizică va avea — și în noul an — condiții foarte bune!

O realitate — colaborarea ȘCOALĂ — CLUB SPORTIV

Școala profesională a Uzinei de mașini electrice. Discutăm cu *ing. Petru Vrînceanu*, director-adjunct. Ne prezintă situația oarecum precară a educației fizice, care nu dispune de nici un laborator (a se citi: terenuri de sport). Soluția — efectuarea orelor de clasă și de activități sportive pe baza sportivă „Electra", la a cărei amenajare și-au adus contribuția și elevii școlii.

Există promisiuni pentru un nou local de școală și implicit pentru o sală de sport. Lucrările au și început, ele vor fi reluate, odată cu noul an școlar. Elevii și profesorii se vor afla, în continuare, printre... constructori.

Am desprins bunele intenții care există aici, paralel cu dorința colectivului de profesori — indiferent de specialitate — de a se

Raid-anchetă realizat de
Tiberiu STAMA
Ion GAVRILESCU
și Toma RĂBȘAN

(Continuare în pag. a 2-a)

Ilie Oanță și Dumitru Grumezescu, noii „capi de listă" ai canotajului românesc, campioni europeni și speranțe certe pentru viitoarele mari confruntări internaționale.

Foto: Vasile BAGEAC

DUPĂ CAMPIONATELE EUROPENE DE LA MOSCOVA

„1973 — CEL MAI RODNIC AN PENTRU SCHIFUL ROMÂNESC!"

Interviu cu secretarul general al F.R.C.Y. — GHEORGHE GIURCĂNEANU

Timp de aproape zece zile, noul canal nautic din Moscova a găzduit întrecerile feminine și masculine ale Campionatelor europene de canotaj academic, ediția 1973, competiție care, prin faptul că a reunit la start și reprezentanți ai schifului din S.U.A., Noua Zeelandă, Argentina, Brazilia, Japonia și Australia, a depășit cu mult sfera unei întreceri continentale, căpătînd un caracter de veritabil campionat al lumii. Este știut, de altfel, că aceasta a fost ultima ediție a „europenelor", întrucît federația internațională de specialitate a hotărît ca, începînd de anul viitor, să se desfășoare numai campionate mondiale.

Revenind, însă la întrecerile recent încheiate la Moscova, se cuvine să subliniem că acestea au fost cele mai rodnice pentru canotajul românesc care, în decurs de 10 zile, a cules patru medalii: una de aur, una de argint și două de bronz. Medalia de aur a fost cucerită de echipajul masculin de 2 fără cîrmaci, format din *ILIE OANȚĂ* și *DUMITRU GRUMEZESCU*, medalia de argint a revenit echipajului feminin de 4+1 vîsle (*Teodora Boici, Marioara Singiorzan, Elisabeta Lazăr, Maria Micșa + Maria Ghiață*), iar cele două medalii de bronz au fost obținute de echipajele de schif 2+1 (*Ștefan Tudor, Petre Ceapura + Gheorghe Gheorghiu*) și schif 8+1 fete (*Ecaterina Trancioveanu, Viorica Lincaru, Filigonia Toll, Cristel Wiener, Aurelia Marinescu, Elena Gavluk, Florica Petcu, Cornelia Neacșu + Aneta Matei*). Bilanțul este, fără doar și poate, remarcabil, chiar dacă la probele feminine s-ar fi putut realiza mai mult. Important ni se pare, însă, faptul că schiful românesc continuă să se mențină în plutonul de elită al canotajului mondial, fiind unanim apreciat pentru constanța rezultatelor bune pe care le înregistrează de mai mulți ani.

Întorși în țară luni seara, la o oră apropiată de miezul nopții, componenții lotului nostru masculin, în frunte cu proaspeții campioni europeni Ilie Oanță și Dumitru Grumezescu, au luat drumul Snagovului, unde se vor alinia săptămîna viitoare la startul campionatului republican de viteză.

Pînă atunci, în dorința de a afla cîteva amănunte legate de evoluția schifiștilor români la întrecerile masculine, am solicitat secretarului general al federației de

Horia ALEXANDRESCU

(Continuare în pag. a 3-a)

SPORTIVII ROMÂNI PARTICIPANȚI LA C.M. DE LUPTE LIBERE AU PLECAT LA TEHERAN

Ieri după-amiază, delegația țării noastre, participantă la campionatele mondiale de lupte libere, de la Teheran, a părăsit Capitala, îndreptîndu-se spre locul de desfășurare a acestei prestigioase competiții. Forul român de specialitate a decis ca la aceste întreceri să participe numai cinci sportivi, cei mai în formă la ora actuală: **Ion Arapu** (cat. 52 kg), **Petre Coman** (62 kg), **Vasile Iorga** (82 kg), **Enache Panaite** (100 kg) și **Ladislau Șimon** (categoria grea). Sportivii români vor fi asistați de antrenorul **Ion Bătrîn.**

La competiția ce va începe joi la prînz în capitala Iranului, au fost invitați în calitate de arbitri **Valentin Bati** și **Vascul Popovici**, apreciați ca unii dintre cei mai competenți din lume. De altfel, pentru Valentin Bati întrecerile de la Teheran reprezintă cea de-a XX-a ediție a campionatelor mondiale la care participă în această calitate.

Lotul de sportivi români este însoțit de medicul Nicolae Ploieșteanu.

Referindu-ne la reprezentanții României la acest important și dificil concurs trebuie să spunem că din rîndul lor se detașează medaliatul cu „bronz" la Jocurile Olimpice de la München, **Vasile Iorga**, cel care a cucerit și medalia de argint la Universiada de la Moscova. O altă speranță a lotului român este tînărul **Ladislau Șimon**, prezent pentru prima oară la o competiție de acest nivel. În întrecerile de la Moscova, într-o companie selectă, el a confirmat speranțele antrenorilor săi, clasîndu-se pe locul II. În urma celor 5 turnee internaționale cîștigate în acest an, **Petre Coman** a demonstrat că se află într-o foarte bună formă și, în ciuda celor 29 de ani ai săi, este capabil de mari succese.

În vederea participării la acest eveniment sportiv, ieri la amiază, tovarășul Miron OLTEANU, secretar al C.N.E.F.S., a primit delegația țării noastre, urînd luptătorilor succes la întreceri.

DUPĂ CAMPIONATELE DE CAIAC-CANOE

MUNCA FĂRĂ INTERMITENȚE ASIGURĂ INTOTDEAUNA REZULTATE FOARTE BUNE

Imbatabilul cuplu al canoiștilor Gh. Danilov — Gh. Simionov (Steaua)

S-a încheiat încă o ediție a campionatelor naționale de caiac-canoe. Rezultatele înregistrate sînt cunoscute. Titlurile au revenit cluburilor DINAMO (10), STEAUA (7), și DELTA TULCEA (1). După cum se vede, spre deosebire de edițiile trecute ale „naționalelor" de seniori, de data aceasta lupta pentru întîietate dintre vesnicele rivale la primele locuri, cluburile bucureștene Dinamo și Steaua, a fost mult mai echilibrată. Iar, dacă ștafeta militarilor nu ar fi fost descalificată (pe bună dreptate) în ultima probă din concurs, atunci diferența între secțiile celor două cluburi ar fi fost minimă : un titlu în plus pentru sportivii clubului din șoseaua Ștefan cel Mare. Dar, pentru munca depusă, pentru excelentele rezultate înregistrate — nu numai în cadrul competiției de care ne ocupăm — antrenorii cluburilor amintite mai sus merită sincere felicitări. Nu putem încheia acest capitol fără a aminti numele neobositilor șlefuitori de talente care sînt **Radu Hutan, Octavian Mercurean, Aurel Vernescu** (Dinamo), **Nicolae** și **Maria Navasart, Ștefan Vișevan** și **Alexandru Skurca** (Steaua).

Trecînd în revistă evoluțiile celor mai buni sportivi ai țării, se desprind cîteva constatări îmbucurătoare pentru minuitorii padelei și pagaei.

Se poate aprecia că dispunem la ora actuală de o serie de caiaciști și canoiști ce pot concura, oricînd, cu mari șanse la primele locuri în orice competiție de mare amploare. Canoea românească are prin **Ivan Patzaichin, Gheorghe Danilov, Gheorghe Simionov, Lipat Varabiov, Vasile Serghei, Gherasim Munteanu,** frații **Nemeș** sau **Grigore Denisov** un mănunchi de sportivi de ridicată valoare internațională. Fapte la fel de îmbucurătoare și la caiac, unde în afara unor sportivi consacrați, cum sînt **Ion Dragulschi, Pavel Erast, Costel Coșniță, Vasile Simiocenco, Ion Terente, Cuprian Macarencu, Mihai Zafiu** în finale au apărut mulți tineri de real talent și perspectivă cum sînt **V. Diba, V. Borbandi, R. Sofran, Gr. Pamacai** și mulți alții. Și la fete situația se prezintă mulțumitor. În afara consacratelor **Viorica Dumitru, Maria Nichiforov, Ioana Simionov,** încearcă să bată la poarta marii performanțe și mai tinerele **Maria Cozma** — campioană la simplu — **Maria Ivanov, Paulina Humă** ș.a.

Iată, deci, constatări optimiste după un campionat național de o ridicată valoare, în care majoritatea participanților au făcut dovada talentului lor real.

Analizînd situația pe probe se poate aprecia că la cîteva dintre ele stăm foarte bine. În cele olimpice de canoe **Ivan Patzaichin, Lipat Varabiov,** precum și excelentele cupluri **Gheorghe Danilov-Gheorghe Simionov** și **Vasile Serghei-Gherasim Munteanu** pot asigura o reprezentare dintre cele mai bune în orice întrecere de mare anvergură. Un mănunchi de caiaciști în frunte cu **Ion Dragulschi, Pavel Erast, Vasile Simiocenco, Mihai Zafiu, Roman Vartolomeu, Atanasie Sciotnic, Ion Tarente** pot concura, cu îndreptățite speranțe, la locurile fruntașe.

Lucruri bune se pot afirma și despre probele de viteză și fond cuprinse în programul campionatelor mondiale. Și aici sînt mulți sportivi ce pot aspira oricînd la cele mai prețioase medalii.

Dar, toate aceste constatări îmbucurătoare își au un sprijin moral și material în munca plină de roade, dusă în majoritatea secțiilor de caiac-canoe din cluburile și asociațiile sportive din țară. La Delta și Pescarul din Tulcea, C.N.U. și Olimpia București, Politehnica Timișoara, Ancora Galați și U.T. Arad, antrenori inimoși depun o muncă asiduă pentru depistarea și instruirea tinerilor în sportul atît de dificil al caiacului și canoei. Fără eforturile lor zilnice, de căutare și îndrumare, nu credem că am mai putea face asemenea aprecieri optimiste după un campionat național. Oricum, pentru ceea ce fac pentru sportul pe care l-au îndrăgit, nu trebuie omiși antrenorii **Stavru Teodorov, Igor** și **Timofei Lipalit, Victor Alexandrescu, Traian Nădășan, Pascu Dordea, Severin Panait, Francisc Alda, Alexandru Vereș, Vasile Mănăilă,** de la care se așteaptă și în viitor noi realizări în domeniul caiacului și canoei.

Paul IOVAN

Doar 4 boxeri la fiecare categorie în finalele campionatului național

Cluj, 17-20 octombrie

Federația română de box a pregătit pentru anul acesta un sistem de disputare a campionatelor naționale de seniori foarte selectiv și extrem de exigent. Ținînd seama de experiența anilor trecuți, federația a introdus cîteva noutăți care marchează dorința ei de a realiza un triaj sever și a stabili o ierarhie națională echitabilă. Astfel, vom remarca doar că la etapa de zonă sînt obligați să participe TOȚI boxerii, indiferent de categoria lor de clasificare sau de titlurile lor și că **la finale vor lua parte doar cîte 4 boxeri de categorie** (numai învingătorii fazei de zonă).

Cele 3 etape pe care trebuie să le parcurgă candidații la titlurile naționale sînt : etapa de oraș, municipiu și județ (pînă la 16 septembrie), etapa de zonă (între 25 și 30 septembrie) și în sfîrșit, finalele (între 17 și 20 octombrie, la Cluj). Este de subliniat criteriul — de asemenea selectiv și în același timp stimulativ pentru activitatea locală — potrivit căruia **toți boxerii înscriși la campionatul național trebuie să fi susținut în prealabil (anul acesta) 6 meciuri amicale !**

Etapa de zonă — la care au acces toți campionii de județe, precum și boxerii de categoria I, maeștrii și maeștrii emeriți — se va desfășura în 4 centre (cu participarea județelor trecute în dreptul lor) : **ARAD — Timiș, Arad, Hunedoara, Cluj, Satu Mare, Maramureș, Bihor, Alba, Sălaj, Harghita, Mureș ; TURNU SEVERIN — Mehedinți, Dolj, Argeș, Vîlcea, Olt, Teleorman, Sibiu, București. Gorj, Caraș-Severin ; IAȘI — Bacău, Neamț, Iași, Botoșani, Suceava, Galați, Vaslui, Bistrița-Năsăud, Covasna, Vrancea ; CONSTANȚA — Constanța, Prahova, Dîmbovița, Ilfov, Brașov, Tulcea, Ialomița, Brăila, Buzău.** Localitățile de zonă la care se vor prezenta boxerii de categoria I, maeștrii și maeștrii emeriți, vor fi stabilite prin tragere la sorți.

La etapa finală au dreptul să participe doar cîștigătorii etapei de zonă, așadar, cîte 4 boxeri la fiecare categorie. Această clauză va da un caracter foarte îndîrjit meciurilor din etapa de zonă și va facilita operațiunile organizatorice ale turneului final, care se va reduce la trei gale. La Cluj, de altfel, se prevede următorul program : în zilele de 17 și 18 octombrie galele semifinale, apoi o zi de pauză (19 octombrie) și la 20 octombrie gala finalelor.

Este de presupus că pentru cucerirea tricourilor și centurilor de campioni pe 1973 se dă de pe acum o intensă bătălie a pregătirilor în toate sălile și pe toate ringurile din țară.

din TOATE SPORTURILE

BASCHET. Tradiționalul turneu internațional organizat, anual, de asociația sportivă I.C.H.F. București va cunoaște, de data aceasta o participare deosebită. În afara echipei organizatoare și a campioanei țării noastre, Dinamo, vor mai lua parte S.K. Lodz, B.K. Litometrice (Cehoslovacia), precum și lotul reprezentativ al României, acesta din urmă efectuînd, cu acest prilej, o ultimă verificare înaintea Balcaniadei de la Istanbul (12—16 septembrie). Întrecerile se vor desfășura, în sala Dinamo, după următorul program : **joi, ora 11.30:** România — Dinamo ; **vineri, de la ora 19:** S.K. Lodz — Dinamo, B.K. Litometrice — România ; **sîmbătă, de la ora 18:** I.C.H.F. — B.K. Litometrice, S.K. Lodz — România ; **duminică, ora 18:** I.C.H.F. — România ; **miercuri (12 septembrie), de la ora 18:** I.C.H.F. — S. K. Lodz, Dinamo — B.K. Litometrice.

CICLISM. Pe velodromul Dinamo se află în plină desfășurare campionatul municipiului București, rezervat juniorilor. Tinerii pistanzi și-au disputat cu ardoare inițiativa în cadrul probelor consumate pînă în prezent. Iată învingătorii : **500 m cu start de pe loc (juniori mici)** — Niculae Adrian (Dinamo), **viteză (juniori mari)** — Marian Bonciu (Șc. sp. nr 3), **1000 m cu start de pe loc (juniori mari)** — Marian Bonciu, **viteză (juniori mici)** — Florian Marcu (Dinamo), **contratimp individual (juniori mari)** — Lucian Roșac (Dinamo), **contratimp echipe (juniori mici)** — Dinamo. Au participat alergători de la cluburile Dinamo, Steaua și Școlile sportive nr. 1, 2 și 3. Întrecerile continuă miercuri cu proba de semifond pentru ambele categorii.

RUGBY Arbitrii bucureșteni și-au **început pregătirile în vederea noilor competiții oficiale, în speță campionatele divizionare A, B și de juniori. Ei efectuează antrenamente de sporire a rezistenței fizice, în fiecare marți după-amiaza, pe stadionul Tineretului. Paralel, arbitrii studiază, în cadrul unor ședințe de lucru, noile interpretări ale regulamentului și în special jocul în tușe, în care au intervenit unele modificări. De notat, de asemenea, faptul că Colegiul central de arbitri (președinte, ing. Teodor Witing) se îngrijește de creșterea numărului de arbitri, atît în Capitală (au și fost școlarizați foști jucători, printre care și cunoscuții internaționali Em. Dumitrescu și I. Căpușan), cît și în țară. La Bîrlad, de pildă, vor fi confirmați zilele acestea un număr de 10 arbitri de rugby, absolvenți ai unui curs desfășurat în localitate. La Sibiu, tot astfel, se preconizează organizarea unui curs de arbitri de rugby, cu sprijinul organelor sportive locale.

BOX Joi, la ora 18.30, va avea loc în sala uzinelor Semănătoarea, a doua gală organizată de comisia municipiului București.

CONCURS DE ADMITERE PENTRU ȘCOALA GENERALĂ CU PROFIL DE ÎNOT

C.M.E.F.S. București și Inspectoratul școlar al municipiului București organizează în zilele de 7, 8 și 9 septembrie, între orele 9 și 11, la strandul Obor, un concurs de admitere în clasa a V-a, cu profil de înot, a Școlii generale nr. 54 „Emil Racoviță", din șoseaua Mihai Bravu nr. 169.

Concursul este deschis tuturor elevilor înotători, absolvenți ai clasei a IV-a.

LUPTĂTORII DE LA GRECO-ROMANE ÎNAINTEA „MONDIALELOR"

ULTIMELE CICLURI DE ANTRENAMENT LA CRISTIANUL MARE

- **Cinci debutanți în echipa reprezentativă**
- **La categoria cea mai mică, locul lui Berceanu a fost luat de campionul mondial de juniori, C. Alexandru**

Antrenorul emerit Ion Corneanu urmărește îndeaproape antrenamentul tînărului campion mondial de juniori, Constantin Alexandru, cel care-l va înlocui în formația pentru C.M. pe Gheorghe Berceanu.

Foto : Sigmund BAKCSY

La sfîrșitul acestei săptămîni, cînd întrecerile campionatelor mondiale de lupte libere se vor apropia de disputele finale, reprezentanții țării noastre la celălalt stil — greco-romane — vor porni și ei către capitala Iranului, locul unde vor fi desemnați cei mai buni 10 luptători din lume. Pentru a putea informa pe cititorii noștri despre pregătirile componenților lotului național de lupte greco-romane ne-am deplasat la Poiana Brașov, locul preferat de antrenament al practicanților acestei discipline sportive.

I-am descoperit cu dificultate pe elevii reputaților tehnicieni I. Corneanu, I. Cernea și D. Cuc, întîlnindu-i pe sportivii de la libere, susținînd, pe saltelele instalate lîngă sala de antrenament, ultimele partide de verificare înaintea plecării spre Teheran, am aflat de la ei că sediul de pregătire al lotului de greco-romane s-a schimbat, în ultima vreme, sus, la Cristianul Mare. Cu ajutorul telefericului am ajuns la locul destinat, tocmai în momentul în care soseau primii „concurenți" la crosul (aproape zilnic) în pantă, pe distanța Poiana Brașov — Cristianul Mare. Cîștigătorul în acea zi, lugojeanul **Nicolae Mihai,** campionul din acest an al categoriei 74 kg. La numai cîteva secunde au ajuns pe linia de sosire **Ion Enache** (un alt pretendent la titularizarea în echipa reprezentativă la categoria 74 kg) și gălățeanul **Marin Dumitru.** Pînă ce a ajuns sus și „încheietorul plutonului" — greul **Victor Dolipschi,** am schimbat cîteva cuvinte cu primii sosiți. Așa am aflat că Nicolae Mihai este fericitul tată al unui băiat de... 11 zile. Ne-a spus-o cu mare bucurie și ne-a mărturisit dorința sa de a se impune în fața selecționerilor, pentru a putea concura la Teheran, unde speră să obțină un rezultat de care să fie mîndru.

Cînd acele cronometrului s-au oprit, marcînd sosirea ultimului concurent, luptătorii au început pregătirea pentru adevăratul antrenament al zilei. Acolo sus, la înălțimea de 1 600 m, antrenorul emerit **Ion Corneanu** a transformat o poiență în sală de antrenament. **„Teheranul se află la o înălțime de 1 200 m. Pentru a-i adapta cît mai bine pe sportivi la condițiile de desfășurare a campionatelor mondiale ne-am gîndit că este mai bine să ne antrenăm aici"** — ne-a spus conducătorul pregătirilor lotului național.

Am asistat la un antrenament în mare viteză, în care acțiunile se succedau cu repeziciune, perechile schimbîndu-se mereu. A fost o lecție de mare intensitate. Și nu era singura în ziua aceea... Totuși, antrenorul Corneanu ne-a spus că volumul de muncă al luptătorilor a scăzut mult față de săptămînile precedente.

— Bine, dar acesta este un antrenament „tare" și ca intensitate, dar și ca volum.

— Volumul este potrivit, dar mai mic decît săptămîna trecută. Întrebați-i pe băieți. Altfel nu se poate. Participarea la campionatele mondiale nu înseamnă o plimbare în străinătate. Luptele din țara noastră au un prestigiu în arena internațională care trebuie apărat. Plecăm la Teheran cu o echipă în care figurează numai trei sportivi cu o mai mare experiență competițională : **Nicolae Martinescu, Victor Dolipschi** și **Nicolae Neguț.** Restul sînt debutanți la campionatele mondiale. Îmbolnăvirea din ultimul moment al lui **Gheorghe Berceanu** ne privează de o medalie de aur aproape sigură. Apreciind că la categoriile 68 kg și 82 kg nu dispunem de sportivi valoroși care să concureze cu succes, probabil, nu vom deplasa o garnitură completă.

— Din cîte cunoaștem, la categoria lui Gheorghe Berceanu dispuneți de un tînăr valoros, Constantin Alexandru, care are și o victorie asupra campionului mondial și olimpic.

— Este adevărat. Alexandru este un sportiv în care ne punem mari speranțe pentru viitor. El nu este încă suficient de „rodat" în mari concursuri internaționale. Titlul de campion mondial de juniori este o performanță apreciabilă, dar, în întrecerile seniorilor lupta este mult mai dificilă. Aceleași aprecieri se pot face și referitor la reprezentantul nostru la categoria 52 kg, **Nicu Gingă.** Element foarte talentat, care impresionează prin maniera sa spectaculoasă de a conduce lupta pe saltea, Gingă se prezintă încă insuficient de puternic.

— Care sînt sportivii ce vor face parte din echipa reprezentativă la apropiatele întreceri ?

— La unele categorii situația este clară. La altele, meciurile de verificare din aceste ultime zile ne vor edifica. De pildă, **Constantin Alexandru** (48 kg), **Nicu Gingă** (52 kg), **Marin Dumitru** (57 kg), **Ion Păun** (62 kg), **Nicolae Martinescu** (100 kg) și **Victor Dolipschi** (+100 kg) vor face parte cu siguranță din formația participantă la „mondiale". La categoria 74 kg urmează să alegem dintre **Nicolae Mihai, Ion Enache** și **Adrian Popa.** La 90 kg, se pare că prima șansă o are **Nicolae Neguț.** La celelalte două categorii (68 kg și 82 kg), pînă în acest moment, nici unul dintre componenții lotului nu se găsește la nivelul valoric care să ne îndreptățească înscrierea lui pe foile de concurs ale campionatelor mondiale.

Mihai TRANCA

DOINA CHERECHEȘ ȘI IONEL IORDĂNESCU — PRIMII CÎȘTIGĂTORI LA PARAȘUTISM

De luni, pe aerodromul Clinceni, au început întrecerile campionatului național de parașutism. După scurta festivitate de deschidere, în care președintele Comisiei de parașutism a Aeroclubului Central Român, general maior **Grigore Baștan** a subliniat importanța acestei competiții, ultima înaintea campionatului mondial, a urmat saltul inaugural. Din **primul echipaj,** „sondă" (care nu participă în concurs, executînd lansarea pentru stabilirea direcției curenților de aer din zonă), au făcut parte maestrul sportului **Grigore Baștan,** antrenorul emerit **Ion Roșu,** medicul lotului național **Vasile Marin,** antrenorii **Ecaterina Diaconu, Gheorghe Pîrvan** și **Drăgan Gogan.**

Condițiile meteorologice fiind excelente, juriul concursului a ales ca primă probă a campionatelor, saltul de zi individual de la 2000 m cu deschidere întîrziată și executarea de figuri impuse (viraj stînga, viraj dreapta, looping, viraj stînga, viraj dreapta, looping). Desfășurată în patru manșe, pe parcursul a două zile, luni și marți, proba a prilejuit o luptă strînsă, primele locuri fiind ocupate în final de către **Doina Chereches** și **Ionel Iordănescu,** cei dintîi campioni ai acestei ediții.

Primii zece clasați în cadrul probei de salt de la 2000 cu executarea de figuri impuse : MASCULIN — 1. Ionel Iordănescu (Aeroclubul Aurel Vlaicu-București) 4,30 ; Ion Bucurescu (Aeroclubul Gh. Bănciulescu-Ploiești) 4,32 ; 3. Ștefan Niță (Aeroclubul Gh. Bănciulescu-Ploiești) 4,52 ; 4. Vasile Mihanciu (Aeroclubul Mircea Zorileanu-Brașov) 4,70; 5. Ilie Bizgă (A.S. Șoimii Buzău) 5,11 ; 6. Vasile Stan (Aeroclubul Gh. Bănciulescu-Ploiești) 5,17 ; 7. Nicolae Bucurenciu (Aeroclubul Mircea Zorileanu-Brașov) 5,26 ; 8. Traian Șurariu (A.S. Șoimii -Buzău) 5,40 ; 9. Cornel Limbășan (A.S. Șoimii-Buzău) 5,42 ; 10. Emil Dumitrașcu (Aeroclubul Aurel Vlaicu-București) 5.57. **FEMININ : 1. Doina Chereches** (Aeroclubul Someșul-Cluj) 4,63 ; 2. Eva Balogh-Lutsch (Aeroclubul Someșul-Cluj) 4,68 ; 3. Florica Uță (Aeroclubul Aurel Vlaicu-București) 4,71 ; 4. Victoria Leonida (Aeroclubul Gheorghe Bănciulescu-Ploiești) 5,08 ; 5. Maria Iordănescu (Aeroclubul Aurel Vlaicu-București) 5,56 ; 6. Ana Șoica (Aeroclubul Mircea Zorileanu-Brașov) 7,11 ; 7. Elena Pușcașu (Aeroclubul Moldova-Iași) 7,25 ; 8. Gabriela Ciurea (Aeroclubul Mircea Zorileanu-Brașov) 7,73 ; 9. Valerica Ciurea (Aeroclubul Aurel Vlaicu-București) 7,90; 10-12. Aurelia Tudorică (Aeroclubul Aurel Vlaicu-București), Laura Chivu (Aeroclubul Mircea Zorileanu-Brașov), Sabina Crețu (Aeroclubul Mircea Zorileanu-Brașov) f.p.

GHEORGHE SENCOVICI ȘI ANDREI MARINESCU ÎNVINGĂTORI ÎN „CUPA FLOAREA DE MINĂ" LA TALERE

Pe poligonul de talere din Baia Mare, cu ocazia inaugurării standului de trap, a avut loc un mare concurs de talere (skeet și trap), „Cupa floarea de mină", la care au participat cei mai buni țintași cu pușca de vînătoare din țară, precum și o echipă din Mezötur (Ungaria). La skeet, locul I a revenit lui **Gheorghe Sencovici** (Olimpia) cu 191 t (din 200), la juniori a terminat victorios **V. Petrovan** (Steaua) cu 141 t (200), iar pe echipe **Steaua** cu 550 t. La proba de trap (talere aruncate din șanț) trofeul a fost cîștigat de **Andrei Marinescu** (Școlarul) cu 135 t (150) la seniori și de către **M. Ispasiu** (Școlarul) la juniori cu 129 t, iar pe echipe a terminat victorioasă formația **Școlarul** cu 498 t. Echipa ungară a ocupat locul II la skeet cu 509 t, iar la individual juniorul **J. Tanacs** s-a clasat pe locul secund cu 130 t, tot la skeet.

START PROMIȚĂTOR ÎN ACȚIUNEA DE PREGĂTIRE A NOULUI AN ȘCOLAR

(Urmare din pag. 1)

afirma nu numai pe planul strict profesional, dar și pe acela al activității sportive, ca o necesitate de a împlini un anumit spațiu liber din viața elevilor, de a-i educa și prin acest mijloc. Am desprins, de asemenea, sprijinul pe care școala îl primește din partea clubului sportiv Metalul, al antrenorilor Silviu Dumitrescu și Constantin Crețu, care formează aici atleți de certă perspectivă. Felicitări !

Nu se așteaptă decît primul clopoțel...

În centrul Capitalei, amplasată într-o oază de verdeață rămasă între cîteva cvartaluri de blocuri, Școala generală nr. 5 din Piața Amzei și-a construit un frumos sediu nou. Și, fapt deosebit de îmbucurător : terenurile de sport sînt puse pe același plan cu laboratoarele celorlalte materii de cultură generală.

În ziua vizitei noastre, conducerea școlii lucra, împreună cu alte cadre didactice, la definitivarea planurilor de învățămînt, a celor gospodărești. *Prof. Olga Pop,* directoarea școlii, ne-a arătat terenurile de volei și tenis, amenajate cu contribuția elevilor, sectoarele de atletism. Apoi, ca un fel de mică surpriză, cele... trei săli de sport — e drept, de dimensiuni mici, dar foarte utile elevilor, mai ales iarna. O zestre de materiale sportive (mingi de volei și handbal, fileuri pentru volei, alte articole necesare pentru gimnastică etc.) completează un inventar care atestă grijă, preocupare.

Și o ultimă subliniere : încă din primele ore de clasă elevii vor efectua exerciții de gimnastică de înviorare. O stație de amplificare va servi în mod practic la reușita acțiunii.

O inițiativă abandonată ?...

În „Drumul Taberei" există două școli generale, nr. 164 pentru băieți și nr. 203 pentru fete. După ce constructorii au predat, în toamna anului trecut cea de a doua școală amintită, s-au apucat să ridice, pe un loc viran, un microstadion. S-a trasat inelul pistei de alergări, s-a săpat și fundația pentru drenaj, s-a adus piatra necesară, s-au montat din beton bordurile culoarului circular. Totul părea că va merge struna, că elevii de la „164" și elevele de la „203" vor avea la dispoziție un stadion foarte util pentru orele de educație fizică sau de activități sportive. Lucrările, însă, s-au oprit brusc, fără explicații...

Acum, la cîteva zile înaintea începerii noului an școlar proiectatul șadiu. din „Drumul Taberei" rămîne în continuare o problemă nerezolvată. *Imensul dreptunghi de aproape un hectar, împrejmuit pe trei laturi cu gard de sîrmă, și-a pierdut conturul. Totul e năpădit de buruieni, de-abia se mai zărește bordura din beton a pistei. Doar un portic de gimnastică, montat într-un colț, mai amintește de destinația inițială a unui fost teren viran.*

Ce se întîmplă, oare, acolo ? Ce a determinat pe edilii sectorului 7 să abandoneze o lucrare extrem de utilă elevilor și care ar fi completat de minune zestrea sportivă a cartierului ? Așteptăm de la cei în drept răspunsul cuvenit

Realizări și... doleanțe justificate

Școala profesională „Autobuzul"... Muncă intensă cu întregul colectiv de profesori și maiștri pentru a schimba și mai mult, în bine, „fața" școlii. O dirijează îndeaproape un trio de oameni care știu ce vor : *ing. Dan Vueric* și *ing. Mihail Tănase,* în calitate de directori și profesorul de educație fizică *Grigore Poncea.* Fața școlii înseamnă nu numai clasele cu un mobilier permanent modernizat și instalații necesare studiului, ci și amenajarea bazei sportive, în curtea interioară. În primăvară, aceasta a fost integral betonată. Acum se duc tratative pentru asfaltarea ei. Pînă la începerea cursurilor, aici vor fi „plantate" porți pentru handbal, stîlpi și panouri pentru volei și baschet.

Cei de la „Autobuzul" sînt dornici să se angajeze, mai mult ca în anii trecuți, în aria sportului de masă și chiar de performanță. Juniorii asociației sportive a uzinei „Autobuzul", fotbaliștii și voleibaliștii provin din școală. S-ar putea face, însă, și atletică grea — haltere, lupte, box — dacă școala s-ar bucura de mai multă înțelegere din partea Consiliului popular al sectorului 5, *dacă magazia din spatele clădirii școlii ar fi afectată colectivului de aici și n-ar mai fi folosită, ca acum, de un centru Aprozar pentru a depozita cîteva zeci de kilograme de legume și zarzavat...* Conducerea Consiliului popular al sectorului 5, receptivă de atîtea ori la nevoile învățămîntului, nădăjduim că va găsi și de data aceasta o soluție echitabilă.

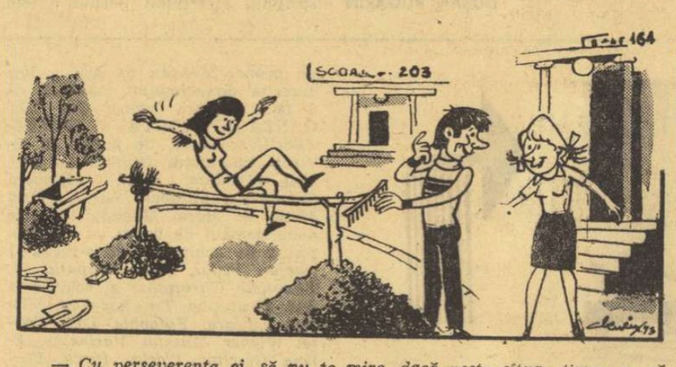

— Cu perseverența ei, să nu te mire, dacă peste cîtva timp o să adune medaliile cu... grebla !

Desen de AL. CLENCIU

Bunele intenții nu sînt de ajuns...

Ne aflăm la Școala generală nr. 111 din str. Stoian Militaru. O școală modernă, cu frumoase amenajări pentru educație fizică, pentru sport — sală de gimnastică și jocuri, spațiu asfaltat într-o curte imensă. La data vizitei noastre, exista, e drept, acolo cam multă dezordine : plasele de volei, coșurile și chiar panourile de baschet se aflau abandonate și abia mai tîrziu conducerea școlii (director, *prof. D. Feldmann*) a luat măsuri pentru remedierea acestor neajunsuri. Există toate garanțiile — ne-a asigurat atît conducerea școlii cît și colectivul profesorilor de specialitate — ca pînă la data de 17 septembrie totul să reintre în ordine, școala să-și primească elevii într-o ținută ireproșabilă.

O nedumerire, însă : „lipită" de clădirea Școlii generale nr. 111 se află aceea a unui cămin de copii, (director *Dan Hățulescu*), care dispune de asemenea de un spațiu substanțial pentru sport. Au existat aici bune intenții, de vreme ce s-au și amenajat cîte un teren de volei și baschet, iar altul pentru handbal. Căminul dispune, totodată, de un mic bazin. Dar amenajările amintite sînt aproape total degradate. Neglijență? Lipsă de interes? Rezultatul este același. Cum cea mai mare parte dintre elevi căminului sînt și cursanți la zi la „111" s-ar cuveni ca directorii celor două unități amintite să-și dea mîna pentru a restabili funcționalitatea acestor amenajări sportive. Ar fi *numai* în avantajul copiilor, al elevilor...

În marea majoritate a școlilor care au format obiectul anchetei noastre, preocuparea pentru a asigura educației fizice și sportului condiții optime de desfășurare, încă din primele zile ale noului an de învățămînt, sînt notabile. Este o preocupare ce se înscrie pe linia trasată în viață a Hotărîrii Plenarei C.C. al P.C.R. din 28 februarie — 2 martie a.c. Am găsit conducerile de școli, organizațiile de partid, colectivele de profesori dornice să se afirme plenar în această muncă frumoasă, deși delicată și dificilă, de formare a tinerei generații.

Unele exemple negative izolate, unele rămîneri în urmă sîntem convinși că vor dispare în intervalul care a mai rămas pînă la începerea cursurilor. Fiindcă este greu de crezut că cineva poate face notă discordantă în efortul unit, generos și sincer al cadrelor noastre didactice ca și prin intermediul educației fizice învățămîntul din țara noastră să se afirme cu toată capacitatea sa.

În turneul de tenis de la Mamaia

PRIMELE STARTURI

MAMAIA, 4 (prin telefon). — Pe un timp foarte frumos, cu un cer fără nici un petec de nor, pe terenurile din fața complexelor hoteliere Central-Modern-Pelican ale perlei litoralului nostru, au început marți întrecerile de tenis „Turneul speranțelor", rezervate celor mai buni juniori, băieți și fete, din țările socialiste. Iau parte jucători din Bulgaria, Cehoslovacia, R. D. Germană, Polonia, Iugoslavia, Ungaria, U.R.S.S. și România.

Pe cele două tablouri de concurs au fost înscriși 32 de jucători și tot atîtea jucătoare. Iată favoriții la **simplu-băieți :** 1. **E. Baranov** (U.R.S.S.), 2. **J. Cech** (Cehoslovacia), 3. **A. Lado** (Ungaria), 4. **M. Tăbăraș** (România) ; **simplu-fete :** 1. **Virginia Ruzici** (România), 2. **Linda Makarova** (U.R.S.S.), 3. **Florența Mihai** (România), 4. **Svetlana Sanatnikova** (U.R.S.S.).

Pe cele 4 terenuri, primii care au intrat în concurs au fost băieții. Toți favoriții au trecut de turul I fără dificultăți. Iată și cîteva rezultate : D. Oprea (România) — K. Pluhm (R. D. Germană) 6—0, 6—2 ; S. Birner (Cehoslovacia) — O. Zus (România) 6—0, 6—1 ; P. Bozdog (România) — A. Ciocîov (România) 6—2, 6—3 ; M. Tăbăraș (România) — E. Pană (România) 6—1, 6—1 ; R. Opreanu (România) — A. Gheorghiev (Bulgaria) 6—2, 6—1 ; J. Jasinsky (Polonia) — C. Ionescu (România) 6—2, 6—0 ; S. Orășanu (România) — I. Iovănescu (România) 6—4, 6—4 etc.

Mîine (n.r. — azi) intră în întrecere și junioarele. Competiția va continua zilnic de la 8—13 și 14—19 pe terenurile din Mamaia.

S. IONESCU

Campionatele naționale de orientare turistică

ECHIPELE BUCUREȘTIULUI ÎNVINGĂTOARE ÎN PROBELE DE ȘTAFETĂ

IAȘI (prin telefon). — Prima probă de seniori din cadrul campionatelor naționale de orientare turistică ce se desfășoară, în aceste zile, pe colinele din sud-estul orașului a fost cea de ștafetă — masculin și feminin.

Întrecerea echipelor feminine care a aliniat la start 13 formații din diferite orașe ale țării, s-a disputat pe un traseu de 14 770 m, cu o diferență de nivel de 500 m și cu 21 posturi de control. Disputa pentru primele locuri s-a dat între orientaristele din București și cele din Cluj. Echipele prezentate de capitala țării s-au dovedit mai omogene decît formația clujeană.

CLASAMENT : 1. București I **(Georgeta Liță, Alieta Cotițosu** și **Paula Chiurlea)** 171,09 min., 2. București II **(Georgeta Popa-Țicleanu, Ecaterina Baicu, Aurora Șișu) 173,22 ; 3. Cluj (Ildico Horvathi, Piroska Szabo** și **Clara Szabo)** 177,49.

Echipele masculine de ștafetă au avut de parcurs un traseu de 22 060 metri, cu diferență de nivel de 780 m și cu 30 posturi. Și în această întrecere au fost angrenați, în lupta pentru întîietate, reprezentanții Bucureștiului și cei ai Clujului cărora li s-au alăturat componenții echipei Brașovului. Dar orientariștii bucureșteni au reușit să obțină o victorie mai netă avînd un avans de 25 minute asupra clujenilor care au ocupat locul secund.

CLASAMENT : 1. București (**Mircea Țicleanu, Gheorghe Albici, Constantin Angheluță, Ion Gheucă)** 175,35 ; 2. Cluj **(L. Coloman, T. Konreich, Z. Szekely, D. Ciobanu)** 200,27 ; 3. Brașov **(G. Marchiș, R. Schuller, G. Lexen** și **O. Lexen)** 204,22.

fotbal

DUMINICĂ, ÎN CAPITALĂ

● **Stadionul Dinamo,** ora 14,15 : Dinamo — Steagul roșu (tineret-rezerve) ; ora 16 : Dinamo — Steagul roșu (Divizia A) ;

● **Stadionul Steaua** (Ghencea), ora 10 : Steaua — Politehnica Iași (tineret-rezerve) ;

● **Stadionul „23 August"**, ora 18,45 : Steaua — Politehnica Iași (Divizia A).

U. T. A. VA EVOLUA ÎN IUGOSLAVIA ȘI ITALIA

În perioada 16—27 septembrie, echipa U.T.A. va evolua în Iugoslavia și Italia, unde va susține cîteva partide. Adversarii arădenilor vor fi stabiliți în cursul săptămînii viitoare.

CAMPIONATUL ECHIPELOR DE TINERET-REZERVE

1.	DINAMO	5	3	2	0	6—1	8
2.	Univ. Craiova	5	4	0	1	8—5	8
3.	F.C. Argeș	5	3	1	1	13—5	7
4.	Rapid	5	3	1	1	8—6	7
5.	Politehnica Tim.	5	3	0	2	10—8	6
6—7.	C.F.R. Cluj	5	3	0	2	7—7	6
6—7.	Politehnica Iași	5	3	0	2	7—7	6
8.	Steaua	5	2	1	2	10—6	5
9—10.	Petrolul	5	2	1	2	8—6	5
9—10.	U.T.A.	5	2	1	2	7—5	5
11.	Steagul roșu	5	2	1	2	4—5	5
12.	C.S.M. Reșița	5	2	1	2	5—8	5
13.	„U" Cluj	5	2	0	3	7—6	4
14.	F.C. Constanța	5	2	0	3	6—9	4
15.	A.S.A. Tg. Mureș	5	1	1	3	6—9	3
16.	Sportul stud.	5	1	1	3	3—7	3
17.	Sport Club Bacău	5	1	1	3	5—11	3
18.	Jiul	5	0	0	5	2—11	0

ASTĂZI, MECIURI DE VERIFICARE ȘI PENTRU LOTUL DE TINERET

● „Under 23" — sparing partener al națională Bulgariei, la Sofia

● Pe stadionul Giulești, de la ora 16,30, „under 21" întîlnește pe Rapid

Astăzi, zi de lucru și pentru cele două loturi de tineret. „Under 23" a plecat ieri după-amiază la Sofia, unde va întîlni azi, cu începere de la ora 18,30 prima reprezentativă a Bulgariei. „Under 21" va susține un amical de pregătire, de la ora 16,30, pe stadionul Giulești, cu echipa primă a Rapidului. Pentru ambele loturi și pentru cei doi antrenori, *Cornel Drăgușin* și *Ion Voica*, meciurile de astăzi reprezintă un test important în vederea definitivării formațiilor de bază pentru partidele de la sfîrșitul acestei luni cu reprezentativele similare ale R.D.G. (echipa sub 23 de ani, în deplasare, în campionatul european de tineret ; lotul sub 21 de ani, în București.

Ieri, ambele loturi au avut zi de pregătire. Prin promovarea lui Tănăsescu în ultima clipă în prima reprezentativă, datorită indisponibilității lui Sătmăreanu, antrenorul Cornel Drăgușin a inclus în lotul său lărgit pe Poraschi și Grigoraș, de la „under 21", așa încît el va avea la dispoziție astăzi, pentru a stabili „11"-le care va începe jocul cu puternica națională a Bulgariei, următorii 16 jucători : *Cavai* și *Batori* — portari ; *Anghelini, Smarandache, Fl. Marin, Grigoraș, Poraschi* și *Hajnal* — fundași ; *Ion Ion, Marin Stelian* și *Cringașu* — mijlocași ; *Anghel, Ghergheli, Rădulescu, Răducanu* și *Năstase* — atacanți.

Sub conducerea antrenorului Ion Voica, lotul de tineret de 21 de ani a efectuat ieri un antrenament, iar astăzi, cum spuneam, va juca pe stadionul Giulești, cu Rapid. Antrenorul Ion Voica ne-a anunțat că va începe partida cu următoarea formație : *Costaș — Cosma, G. Sandu, Matei, Lucuță — Stoica* (Steaua), *Iovănescu, Rișniță — Bataciiu, M. Sandu, Dănilă.*

Năstase (echipament de culoare închisă) și Grigoraș (căzut), adversari duminică, în „uvertura" cuplajului interbucureștean, vor fi astăzi colegi de echipă, la Sofia, în lotul de tineret sub 23 de ani.
Foto : S. BAKCSY

dintre sute de rapoarte

PENALTY-UL, ETERNA POVESTE !

Am pornit, ieri dimineața, pe urmele celor două stele acordate de cronicarul nostru arbitrului **Ilie Drăghici,** care a condus, duminică, partida **F. C. Constanța — Steagul roșu**. Două stele care pun sub acuzație atît lovitura de la 11 metri acordată gazdelor și încheiată cu golul victoriei, cît și o altă greșeală de arbitraj, din finalul meciului : neacordarea — sub influența primei greșeli — a unui penalty, de data aceasta just, în favoarea echipei constănțene. De fapt, sîntem în fața unui fenomen, din păcate, destul de des întîlnit în arbitraj, o greșeală încercînd să fie reparată printr-o altă... greșeală, în ideea că în felul acesta nimeni nu mai este în pagubă. Este o socoteală greșită. O decizie eronată nu poate fi reparată — dacă mai poate fi reparată — decît arbitrînd fără greșeală, în continuare. Ceea ce n-a făcut **Ilie Drăghici...**

Observatorul federal, **Traian Șerbănescu,** fără a-i incrimina arbitrului **Ilie Drăghici** acordarea loviturii de la 11 metri, arată, însă, că, oricum, **„Ilie Drăghici se afla departe de fază"**, ceea ce l-a pus în situația de a fluiera, neindicînd însă, pe loc, punctul de la 11 metri. Ideea, se pare, i-a venit pe drum...

Un alt arbitraj discutat a fost cel al lui **Aurel Bentu,** în jocul **Steaua — Rapid,** cîștigat pe merit de prima echipă. Cronicarul nostru, comentatorul postului de radio și ziarul „România liberă" consideră că **Aurel Bentu** a greșit, neacordînd lovitură de la 11 metri la faultul comis de **N. Ionescu** asupra lui **Periat.** Ar fi fost interesantă, desigur, și părerea observatorului federal, **Valentin Stănescu,** dar, plecînd la Novisad, acesta n-a avut posibilitatea să-și întocmească raportul.

În rest, meciuri fără probleme sau cu mai puține. În rîndurile acestora din urmă se înscrie jocul de la Bacău, **Sport Club — C.F.R. Cluj,** unde publicul a protestat vehement cînd **N. Rainea** a acordat, la scorul de 0—0, o lovitură de la 11 metri în favoarea oaspeților. **N. Rainea** notează în foaia de arbitraj : **„Publicul a fost total neobiectiv. El nu cunoaște regulamentul, neștiind că un penalty poate fi acordat în orice moment, indiferent care este scorul".** Este adevărat. Nu o dată am auzit o astfel de „teorie", ca la Bacău, ca și aceea devenită... clasică, precum că... nu era față de gol. Dar, tot atît de adevărat este că, uneori, prin șovăielile lor, prin „închiderea ochilor" în asemenea faze, arbitrii întrețin, în fapt, în mintea spectatorilor, aceste erezii regulamentare.

În schimb, la Cluj, în întîlnirea Universitatea Cluj — Universitatea Craiova, publicul s-a manifestat sportiv și, după cum remarcă observatorul federal **Bujor Pătruțescu,** a primit fără murmure sau apostrofări la adresa arbitrului (**N. Cursaru,** notat cu 9), înfrîngerea echipei favorite.

Au trecut examenul de sportivitate și cei circa 55.000 de spectatori care au asistat la cuplajul bucureștean, deși este cunoscută pasiunea cu care își susțin cele patru „galerii" echipele respective : **Steaua, Sportul studențesc, Rapid** și **Dinamo.** De altfel, arbitrul meciului **Dinamo — Sportul studențesc, Gheorghe Limona,** nu se poate abține să nu dea și el note... spectatorilor. Toți au luat nota 10 !

N-am înțeles precizarea făcută de arbitrul **C. Dinulescu,** care a condus meciul **C.S.M. Reșița — Petrolul : „L-am avertizat pe Tudorie pentru INJURII** (n.n. : sublinierea noastră) **aduse arbitrului de linie, Gh. Popovici".** S-a modificat regulamentul ? Au apărut, între timp, niște instrucțiuni mai... blînde ? Noi știam că, pentru injurii aduse arbitrului, un jucător trebuie să fie eliminat de pe teren. Sau pentru tușieri există alt regim ? O fi știind ceva Tudorie...

Jack BERARIU

LOTUL A — A. B. C. NATAL (Brazilia)

Echipa braziliană A.B.C. Natal va întreprinde un turneu în țara noastră în cursul acestei luni.

Oaspeții vor susține primul meci în compania LOTULUI A, la 19 septembrie. În continuare, fotbaliștii brazilieni vor juca cu **F. C. Argeș** (23 septembrie) și cu **Universitatea Craiova** (25 septembrie).

A APĂRUT NUMĂRUL 380 AL REVISTEI

FOTBAL

DIN SUMARUL CĂREIA VĂ RECOMANDĂM :

● **Patru pagini de comentarii asupra etapei de duminică a Diviziei A** (confidențe, note critice, echipa etapei și a campionatului, notele arbitrilor și ale jucătorilor, o prezentare a „noului val" din fotbalul nostru)

● O pagină dedicată Diviziei B

● La **„interviul săptămînii"**, fostul internațional **Constantinescu-Grecu**

● **O prezentare a meciului de azi, de la Novisad, al lotului reprezentativ, cu Vojvodina**

● **Trei pagini dedicate fotbalului internațional :** Documentar fotbalistic latino-american — Stele ale gazonului pe banca antrenorului — Probleme cu care se confruntă fotbalul englez

● O pagină de **Magazin extern**

● **Un interviu în exclusivitate cu Joao Havelange, președintele Confederației braziliene a sporturilor**

CAMPIONATELE MONDIALE DE NATAȚIE

POLOIȘTII ROMÂNI AU OBȚINUT O VICTORIE NETĂ: 10-4 CU SPANIA

BELGRAD, 4 (prin telefon, de la trimisul nostru). În sfîrșit, prima veste bună — în ceea ce privește reprezentanții noștri — de la turneul de polo pentru campionatul mondial. Echipa României, în cel de al treilea meci, a întrecut la scor formația Spaniei, învinsă destul de greu, în întîlnirile anterioare, de Ungaria și Italia. Adevărul este că poloiștii români au făcut marți după amiază, la Banjica, prima lor partidă bună în competiție și au învins cu 10—4 (3—1, 3—3, 2—0, 2—0).

Luînd un „start lansat" — C. Rusu a deschis scorul din primele secunde, cu un șut de la 8 m — tricolorii au obligat de la început selecționata iberică la o apărare strînsă. Aceasta s-a dovedit insuficient de bine organizată în fața pătrunderilor decise ale lui Popescu, Slăvei, Cl. Rusu. Scorul a avansat destul de repede — 3—1, 5—2 și 6—3, iar la mijlocul partidei 6—4 — echipa țării noastre concretizînd majoritatea situațiilor favorabile, dar primind și unele puncte ușor evitabile. De la începutul celui de al treilea „set", în bazin a existat o singură formație, cea a României. Și, în ciuda faptului că în următoarele 10 minute am avut de suportat 5 eliminări (s-a jucat, practic, o repriză cu „om în minus"), românii au mai înscris de patru ori în poarta lui Castillo, iar Huber a apărat totul. Cele șase goluri exprimă suficient de elocvent diferența de valoare dintre cele două reprezentative, în acest meci.

Arbitrul mexican Villafranco a condus următoarele formații : ROMÂNIA : HUBERT — Schervan, Zamfirescu 2, C. RUSU 1, POPESCU 4, CL. RUSU 2, Slăvei, Rus, Frînculeț 1, Lazăr ; SPANIA : Castillo — RUBIO 1, SANZ 1, JANE, Ventura, Soler 1, CANOVAS 1, Esteller, Puigdeval, Aras, Franch.

Reprezentanții noștri susțin, miercuri după amiază, ultimul meci din gurpă, cu puternica formație a Ungariei.

Alte rezultate : Iugoslavia — Olanda 8—5, U.R.S.S. — Anglia 14—1, Olanda — Anglia 8—1, U.R.S.S. — Mexic 7—4 în grupa A ; Italia — Spania 5—2 în grupa B ; S.U.A. — R.F.G. 3—3, Cuba — R.F.G. 6—5 în grupa C.

★

Peste 5.000 de spectatori în tribunele de la Tașmajdan, pe o căldură caniculară (cu mult peste 30 de grade) ! Iată cadrul în care cei mai buni înotători din lume au încercat obținerea calificării în primele finale ale celui dintîi campionat mondial. Se merge cu maximum de forțe, fără menajamente. Se corectează pînă și recorduri mondiale în serii. Evident, întrecerile de înot de la Belgrad promit mult, încă din start.

Clou-ul reuniunii inaugurale l-a constituit, fără îndoială, cursa de 100 m bras (ultima serie) în care au „mers" pe culoare alăturate Nobutaka Taguchi (Japonia), recordman mondial și campion olimpic al probei, și John Hencken (S.U.A.), recordman mondial (2:20,5) și campion olimpic la 200 m. A fost o dispută excepțională. Hencken (19 ani, student la Universitatea Standford) a parcurs cele două lungimi într-un ritm foarte susținut, cu o poziție ridicată deasupra apei, cîștigînd în 64,35 — nou record mondial, superior cu 6 zecimi celui anterior.

În seria a patra a cursei de 200 m liber, Marian Slavic a făcut o cursă la nivelul posibilităților sale superioare, dar clasîndu-se pe locul 4 (1:59,57, la numai 5 zecimi de secundă de recordul țării) nu s-a calificat pentru finală. Aceasta a fost cîștigată de Montgomery (S.U.A.), cu 1:53,02. Recordul mondial la 100 m bras a durat doar cîteva ore, deoarece după amiază, cu prilejul finalei, Hencken (S.U.A.) a cucerit titlul mondial cu nou record : 64,02. Alte recorduri ale lumii au fost stabilite de Andreea Hübner (R.D.G.) — 2:20,51 la 200 m mixt femei și de ștafeta 4×100 m mixt femei a R.D.G. — 4:16,84, care au cucerit și titlurile mondiale. În sfîrșit, un alt succes al înotătorilor din R.D. Germană a fost realizat de Matthes, în finala la 100 m spate : 57,47.

★

Realizînd un program excepțional la „libere", Krista Köhler (R.D.G.), locul 3 după impuse, a reușit marea surpriză de a cîștiga proba de la trambulina de 3 m. Clasată doar a 11-a la Jocurile Olimpice, sportiva din R.D. Germană a progresat mult în acest an, obținînd un frumos succes în fața principalelor favorite. Săritoarele române Sorana Prelipceanu și Melania Decuseară au greșit, fiecare, cîte două salturi „impuse" și au ratat calificarea în finală, clasîndu-se pe locurile 19 și 20.

Adrian VASILIU

CUPA EUROPEI — BRUNO ZAULI, LA ATLETISM

La sfîrșitul săptămînii, cele mai bune șase reprezentative atletice, feminine și masculine, de pe continent, se vor întîlni pe stadionul Meadowbanck din capitala Scoției, la ultimul act al Cupei Europei — Bruno Zauli. Este vorba de națională **Angliei, Bulgariei, R. D. Germane, R. F. Germania, România, Uniunea Sovietică** (femei), **Anglia, Finlanda, Franța, R. D. Germană, R. F. Germania, Uniunea Sovietică** (bărbați). Cele 12 finaliste ale competiției — în fond, un autentic campionat european pe echipe — s-au ales din cele 24 de formații feminine și 25 masculine care au luat parte, în 1973, la această a patra ediție a Cupei Europei.

Majoritatea dintre finalistele de la Edinburg sînt mai vechi participante ale competiției, mai bine zis ale momentului decisiv al acesteia. Noutăți sînt formațiile Bulgariei, României și, respectiv, Finlandei, aflate pentru prima oară în finale. Indiscutabil, fetele noastre au realizat în acest an o frumoasă performanță cucerindu-și dreptul de a evolua la Edinburg. Rămîne acum ca, în Scoția, în compania unora dintre cele mai valoroase atlete din lume, ele să se străduiască pentru a depăși plafonul de calitate atins în sezonul 1973, pentru a putea aborda cu fruntea sus lupta extrem de dîrză care se va da pe Meadowbanck Stadium. Nutrim speranța că ele vor proba și cu acest prilej, așa cum au mai făcut-o și altă dată, calitățile lor, că vor realiza performanțele dorite, așteptate de iubitorii atletismului din țara noastră. Le dorim succes în acest cel mai greu concurs la care au participat în ultima vreme !

★

Alte rezultate din cadrul concursului atletic organizat, la Milano, cu prilejul Festivalului național al ziarului l'Unita : **înălțime :** 1. Szorad (Ungaria) 2,15 m, 2. Dosa (România) 2,13 m, 3. Purice (România) 2,10 m ; **lungime F :** Garbey (Cuba) 6,32 m, 2. Alina Gheorghiu (România) 6,20.

SPARTACHIADA DE VARĂ A ARMATELOR PRIETENE

(Urmare din pag. 1)

ială, îndeajuns de ridicat. La 100 m, printre adversarii lui **Zamfirescu** amintim pe cubanezii **Montes** și **Leonard,** precum și pe polonezul **Novosz** ; la 400 m.g., **Suciu** va avea de înfruntat pe cehoslovacii **Kodeș** și **Danis,** pe sovieticul **Bartanov** — toți cotați sub 51 sec. : la 20 km marș, unul dintre adversarii lui **Pescaru** este campionul olimpic **Frenkel** (R.D.G.). Printre ceilalți sportivi de renume care vor lua startul în alte probe, se numără frații **Wodzinski** (Polonia) la 110 m.g., **Bolșov** (U.R.S.S.) și **Major** (Ungaria) la înălțime, **Losch** (R.D.G.) și **Velev** (Bulgaria) la disc, polonezii **Olzeowski** și **Kozakiewicz** la prăjină, **Aleksașin** (U.R.S.S.) la 5 000 m, cotat în acest an cu 13:38,0.

Întrecerile de atletism se desfășoară pe terenul Dukla, în imediata apropiere a marelui stadion Strachov.

În așteptarea starturilor, sportivii români și-au continuat pregătirile în localitățile ce găzduiesc întrecerile rumărilor respective. Din ziua inaugurală a întrecerilor sîntem în măsură să vă furnizăm amănunte de la turneele de handbal și volei.

În sala sporturilor din Bratislava, în fața a 4 000 de spectatori, au început întîlnirile turneului de handbal. Urmărite cu un viu interes, meciurile din prima zi au înregistrat cîteva rezultate surprinzătoare. Echipa **R. D. Germane** a dispus de **U.R.S.S.** cu 16—15 (9—9). Așadar, una din favoritele competiției a pierdut încă din start două puncte foarte prețioase. Meciul dintre cele două formații a fost foarte echilibrat, iar scorul a alternat, la limită, în favoarea ambelor echipe. Abia în final echipa R. D. Germane a putut să se distanțeze și să cîștige. Cele mai multe goluri pentru echipa învingătoare au fost înscrise de **Glassmann, Weber** și **Rose** (cîte 3), în timp ce pentru echipa sovietică cele mai multe puncte le-au realizat **Kolotov** (5), **Gulbis** (4) și **Kosik** (3).

În oarecare măsură, o surpriză poate fi considerată și victoria **Poloniei** asupra **Ungariei,** handbaliștii polonezi cîștigînd cu 18—16 (10—9). Cei mai eficace realizatori au fost **Dybol** și **Kuleczka** (cîte 4) de la învingători, respectiv **Hertelendy** și **Sarkozi** (cîte 5). După jocul prestat, polonezii au arătat că sînt în mare progres.

În fine, așa cum era de așteptat, echipa **Cehoslovaciei** a dispus detașat de cea a **Bulgariei** cu 21—15 (10—4). O formă deosebită au arătat **Dobes,** autorul a 11 goluri, dintre care 4 din lovituri de la 7 metri, și **Satrapa,** care a înscris 3 goluri. Celelalte puncte au fost realizate de **Duda** (2), **Tacar, Havlik, Benes, Tomes** și **Skara** (cîte unul).

La Liberec a început turneul de volei. În prima zi, **Cehoslovacia** a întrecut **R. D. Vietnam** cu 3—0 (6, 4, 4,), iar **U.R.S.S.** a dispus de **Bulgaria,** într-un meci mai echilibrat decît arată scorul, cu 3—1 (6, 8, —8, 10).

La ordinea zilei

Problemele (mai vechi sau mai noi) ale meciului de la 26 septembrie

Treptat, subiectul nr. 1 devine meciul cu reprezentativa R. D. Germane. El capătă dimensiuni noi, sub raportul dificultăților pe care le ridică, prin apariția acelei manșe inaugurale a cupelor europene, exact cu o săptămînă înaintea jocului de la Leipzig. Sigur că, în această situație, lotul care va reuși să prezinte cît mai puțin consumați jucătorii săi de pe urma acelor solicitante examene, mai cu seamă dacă sînt date și în deplasare, va avea posibilitatea să angajeze întîlnirea cu șanse mai mari pentru o comportare superioară.

Din acest punct de vedere și viitorii noștri adversari au și ei de depășit o suită de obstacole. Din lotul lărgit, alcătuit de **Georg Buschner,** 15 jucători fac parte din echipele angajate în cupele europene. Mai notăm că două dintre formațiile din R. D. Germană, **F. C. Magdeburg** și **Lokomotiv Leipzig,** vor evolua în deplasare. Prima joacă în **Olanda,** la **Breda,** cu **N.A.C. ;** a doua se va deplasa la **Torino** pentru a întîlni formația cu același nume. Celelalte două reprezentante ale fotbalului din R. D. Germană joacă acasă : **Dynamo Dresda,** campioana, primește vizita vice-campioanei Europei, **Juventus Torino,** iar **Carl Zeiss Jena** joacă în „Cupa U.E.F.A." cu un adversar care nu îi va pune probleme deosebite, unsprezecele finlandez **Mikkelin.** Comisia tehnică a Federației de fotbal din R. D. Germană e preocupată, în aceste zile, la solicitarea antrenorului Georg Buschner, de luarea unor decizii care să permită componenților lotului fie să nu se prezinte în partidele din cupele continentale, fie să ajungă foarte rapid la locul de adunare a lotului, Leipzig. Zilele acestea se va ști ce măsuri a adoptat respectiva comisie ; dar să fim siguri că meticulozitatea și seriozitatea care au caracterizat întreaga pregătire a puternicilor adversari ai reprezentativei noastre se va face simțită și în fața situației pe care, în treacăt fie spus, comisia care a stabilit programul preliminariilor grupei a IV-a n-a prevăzut-o : programarea primei manșe a cupelor europene în săptămîna jocului R. D. Germană — România.

Dar, aceasta este situația și se înțelege că și responsabilii echipei noastre naționale trebuie să cîntărească cu toată atenția realizarea unui program perfect de refacere și pregătire a componenților lotului. Pînă atunci, însă, pînă la reunirea ultimă a selecționaților dinaintea jocului cu unsprezecele pregătit de **Georg Buschner,** altele sînt cazurile mai urgente care se cer rezolvate. În primul rînd vindecarea lui **Sătmăreanu** și **Nunweiller,** oameni de bază ai lotului de care acesta nu se poate dispensa înaintea unei partide în care experiența lor e foarte, foarte utilă. Trebuie văzut și în ce măsură **Dembrovschi** poate fi utilizat pentru că, de asemenea, nu dispunem de un lot reprezentativ chiar așa de bogat, care să se poată dispensa de un jucător adaptabil în multe posturi, în diverse soluții tactice. După cum e momentul să se apeleze — pentru lotul lărgit — la jucătorii care au o mare dispoziție de joc și pot figura, la un moment dat, ca soluții de rezervă. Ne gîndim la **Mircea Sandu, Lică, Niculescu** („U" Craiova), **Năstase** etc. care pot fi prevăzuți, repetăm, în lotul mare ca o reprezentare a eforturilor lor de a se evidenția dar și ca perspectivă de utilizare în prima formație. E necesar ca, pentru posturile foarte descoperite să fie verificați și jucători mai proaspeți ca ambiție, mai actuali ca reușite în campionat, decît vechile rezerve ale lotului, care s-au obișnuit prea mult cu aceste posturi.

Sînt doar cîteva dintre problemele pe care perioada destul de scurtă — care a rămas pînă la meciul cu selecționata R. D. Germane — le pune.

Eftimie IONESCU

ÎN ZIUA DE 7 SEPTEMBRIE

START ÎN RALIUL ROMÂNIEI

Între 7 și 9 septembrie, **Automobil Clubul Român** în colaborare cu **I. S. Ciclop,** organizează **RALIUL ROMÂNIEI.** Iată mai jos, cîteva amănunte privind această importantă competiție automobilistică :

● Traseul — de circa 2 200 km — este următorul : București — Brașov — Cîmpulung Muscel — Pitești — R. Vîlcea — Tg. Jiu — **Virtopul** — Drobeta Tr. Severin — Caransebeș — **Soceni** — Reșița — Timișoara — Arad — Săvîrșin — Deva — **Almașul Mare** — Zlatna — Cîmpeni — Gilău — Cluj — Tg. Mureș — **Eremitu** — Sovata — **Praid** — **Gheorghieni** — Piatra Neamț — Bacău — Gh. Gheorghiu-Dej — **Oituz** — Focșani — Galați — Brăila — Buzău — București. În șapte localități (Vîrtopul, Soceni, Almașul Mare, Eremitu, Praid, Gheorghieni, Oituz) vor fi probe speciale.

● La Raliul României pot participa **conducători auto, indiferent de categoria licenței** (Se vor acorda premii și prime de start).

● Plecarea are loc din București (7 septembrie) la ora 19,01 și sosirea în București (9 septembrie) în jurul orei 11 dimineața. Deci **se va merge, fără oprire, zi și noapte. O singură excepție : circa 5—6 ore de odihnă, pentru refacerea concurenților și a mașinilor — la Piatra Neamț.**

● Fiind vorba de concurenți cu mașini personale traseul cuprinde **numai drumuri asfaltate.** Doar în munții Vrancei va fi o porțiune (circa 20 km) de teren în reparație.

● Raliul României **face parte din campionatul național de raliuri** (contînd ca cea de a V-a etapă).

● La sfîrșitul întrecerii se va alcătui **un clasament general individual (pentru începători și avansați) și unul pe echipe.**

● **Înscrierile** se fac la sediul A.C.R. din București, str. N. Beloianis 27.

„1973 — CEL MAI RODNIC AN PENTRU SCHIFUL ROMÂNESC !"

(Urmare din pag. 1)

specialitate, tov. *Gheorghe Giurcăneanu,* un interviu.

— Cum apreciați rezultatele înregistrate de reprezentanții noștri la această ediție a „europenelor" ?

— Mă voi referi acum numai la băieți și în privința lor cred că nu greșesc dacă spun că atît eu, cît și ceilalți specialiști români, sîntem foarte mulțumiți. Ilie Oancă și Dumitru Grumezescu merită felicitări pentru dîrzenia cu care și-au apărat șansele, chiar dacă acestea nu erau, aparent, prea mari. Spun aparent, pentru că, excepțînd echipajul R. D. Germane, deținătorul titlului olimpic, lupta pentru locurile de pe podium era deschisă. Și cum Oancă și Grumezescu avuseseră un sezon bun, în care cel mai bun rezultat l-a constituit locul II ocupat la „Regata Lucerna", ei puteau aspira la un loc fruntaș. După cum se știe, băieții noștri au întrecut toate așteptările, cîștigînd finala într-o manieră impresionantă. În acest timp, campionii olimpici, principalii favoriți, abia au sosit pe locul IV, căci cursa a fost aspră, deosebit de aspră și au triumfat cei mai rezistenți !

— Credeți că echipajul nostru de 2+1 putea înregistra un rezultat și mai bun ?

— În principiu da, dar în această probă lucrurile sînt deosebit de interesante. De cîțiva ani, marile curse sînt dominate de patru echipe — cele ale U.R.S.S., R. D. Germane, României și Cehoslovaciei. Ele își împart primele locuri, laurii fiind cuceriți în funcție de forma deținută în momentul finalelor respective. Cu excepția fraților Zvoianovski din Cehoslovacia, toate celelalte trei echipaje au cucerit victoria cel puțin o dată. Acum, la Moscova, a fost rîndul schifiștilor sovietici, care mi s-au părut imbatabili. Acest lucru nu înseamnă, însă că Tudor și Ceapura n-ar mai fi putut urca încă o treaptă pe podium. Ca de obicei, însă, în ultima vreme, deși antrenorul emerit Dumitru Popa a făcut eforturi deosebite, startul și primii 500 de metri ai cursei sînt parcurși încă destul de slab de echipajul nostru. Există, deci, loc pentru și mai bine !

— Cum considerați evoluția celorlalte echipe românești la această ediție a „europenelor" ?

— Voi începe cu proba de 4 f.c., unde Emerich Tușa, Ernest Gall, Aurel Mitarcă și Francisc Papp au ocupat locul VI în finală. Posibilitățile lor sînt — după părerea mea — mult mai mari dar cred că de această dată n-au evoluat la valoarea reală. E drept, în echipaj au fost incluși doi canotori tineri, de certă perspectivă (Mitarcă și Gall — n.n.), care nu au acumulat însă destulă experiență. Cînd va fi realizat și acest lucru, teamul de 4 f.c. va cîștiga în omogenitate, în valoare și, firește, în... secunde ! Nesatisfăcătoare mi s-a părut comportarea echipajelor de 2 vise și de 4+1 rame, unde trebuie căutate formule noi.

— Ce noutăți au adus Campionatele europene de la Moscova ?

— Cred că lucrul cel mai interesant îl constituie noile ambarcațiuni din material plastic „Empacher". Mai ușoare cu 12-20 kg decît bărcile „Stamply" și mult mai rezistente decît acestea, noile ambarcațiuni au contribuit serios la obținerea unor rezultate foarte bune, dintre care aș aminti marea surpriză înregistrată în proba de schif simplu băieți, cîștigată de sportivul vest-german Peter Kolbe.

— Pe ce loc s-a clasat România în clasamentul pe națiuni ?

— Locul III, după reprezentativele R. D. Germane și **U.R.S.S.** Prima dintre ele a cucerit „Cupa Glandaz", oferită de F.I.S.A. echipei cu cele mai multe medalii cîștigate. Aș vrea să subliniez, însă, că locul ocupat de reprezentativa țării noastre este cel mai bun de pînă acum. Lucrul acesta ne onorează, dar ne și obligă în același timp, făcîndu-ne să abordăm cu și mai mare ambiție și seriozitate pregătirile pentru viitoarele campionate ale lumii și, firește, pentru Jocurile Olimpice din 1976.

CÎȘTIGĂTORII EXCURSIILOR LA BUDAPESTA, ATRIBUITE LA TRAGEREA EXCEPȚIONALĂ LOTO DIN 23 AUGUST 1973

(continuare)

11. Luca Gh. Elena — comuna Pietroșani sat Bădești județul Argeș ; 12. Putină Ion — București ; 13. Neghea Florea — Băilești, județul Dolj ; 14. Oncioiu Nicolaie — Galați ; 15. Stan N. Iulian — Slatina, județul Olt ; 16. Dude Stan — Giurgiu ; 17. Habina Ioan — Baia Mare ; 18. Băg Ioan — Săcel, județul Maramureș ; 19 Grigor Ileana — Sighet, județul Maramureș ; 20. Cunicel Petre — Orșova ; 21. Barabaș Maria — Sînerai de Mureș, județul Mureș ; 22. Ambruș Viorica — Tg. Mureș ; 23 Diaconu Simiciuc Neculai — București ; 24. Dragomir Gheorghe — Filipești de Tîrg, județul Prahova ; 25. Mihăilescu Gheorghe — Avrig, județul Sibiu ; 26. Caziuc Cecilia — Suceava ; 27. Demenescu Liviu + 28, 29, 30 = Demenescu Liviu — Timișoara ; 31. Sandru Cornel — Timișoara ; 32. Komlosi Ilie — Sag Timișeni, județul Timiș ; 33. Olaru Didina — Vaslui ; 34. Buhar Gheorghe — Bazna, județul Sibiu ; 35. Avram Vasile — Brăila ; 36. Bîrligiu Ion ; 37. Comodjinski Victor ; 38. Candrutz Gheorghe ; 39. Albescu Costică ; 40. Cleper Ceciiia ; 41 Atoican Alexandru ; 42. Hereșanu Mihail ; 43. Oprescu Gheorghe ; 44. Bănică Dumitru ; 45. Georgescu Nicolaie ; 46. Grigoriu Natalia și 47. Mihăilescu Stelan toți din București ; 48. Coman M. Gheorghe — comuna Ciocănești, județul Ilfov.

Tragerea Pronoexpres de astăzi va fi televizată direct din Studioul de televiziune cu începere de la ora 18.05.

CÎȘTIGURILE CONCURSULUI PRONOSPORT DIN 2 SEPTEMBRIE 1973

CATEGORIA I : (13 rezultate) 12,60 variante a 8.392 lei

CATEGORIA a II-a : (12 rezultate) 238,40 variante a 532 lei

CATEGORIA a III-a : (11 rezultate) 2397,10 variante a 79 lei.

Rubrică redactată de LOTO-PRONOSPORT

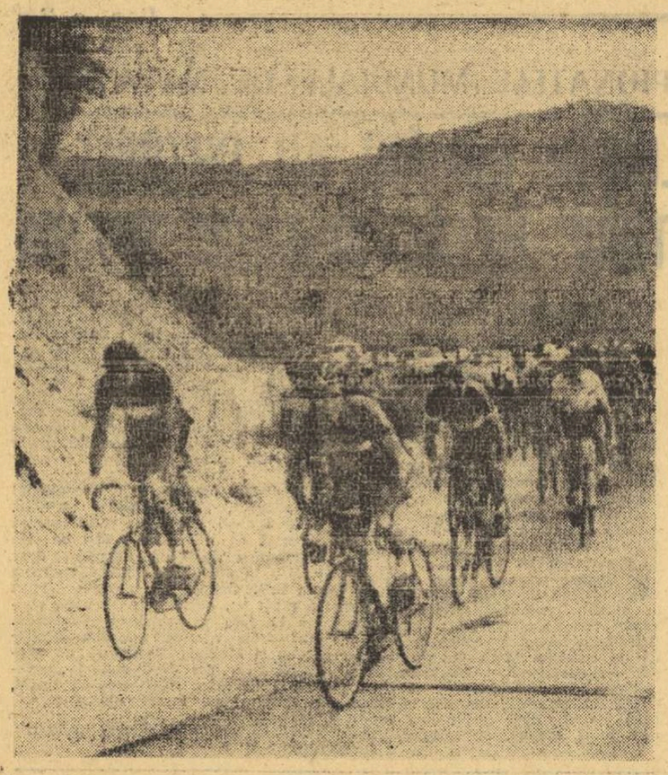

Sprinturile spre punctele de cățărare sînt „sarea și piperul" etapelor, deși ele sînt supuse concurenței la strădanii cu totul deosebite.
Fotografii de **Dragoș NEAGU**

Sportul

PAGINA TURULUI CICLIST AL ROMÂNIEI

FRUMOS CA UN BASM

Cînd am plecat din Tg. Mureș, era încă mai, în ore de lucru, cu trecătorii strînși în centrul orașului să vadă cum ia naștere și cum se urnește uriașa caravană.

Însoțiți de urale, cicliștii au traversat orașul, dar valul publicului nu s-a subțiat, ba chiar s-a întețit în dreptul uzinei AZOMUREȘ. Ștafeta aceasta, a simpatiei față de sportivi, au preluat-o apoi sătenii de pe la Cristești, Ungheni și Recea. În megiești comunei Sînpaul, brigada întreagă de culegătoare de fasole și-a luat o clipă de răgaz, iar lucrătorii de la moara „7 Noiembrie" au lăsat o clipă grija măcinatului pentru a vedea trecerea de năluci a plutonului pe roți. Ce tablou frumos ne-au oferit, la Cipău, ilie sfrălucind de albeață și catrințele negre ale sătencelor! Dar larma copiilor gureși și jucăuși din perimetrul blocurilor noi din orașul Iernut?

Turul României începe să ia aerul unui basm frumos, în care minunile se întîmplă la tot pasul și întrebările, oricît de extravagante, primesc, pînă la urmă, toate un răspuns. Nu există decît unul singur, atotcuprinzător: Turul României, competiție care răscolește plaiurile țării și inimile celor ce iubesc sportul, sau ale celor ce-l vor iubi, cu siguranță, începînd de a doua zi.

Nici în povești miracolele nu se nasc în fiecare zi, așa că trebuie să ne străduim să ținem lumea cît mai mult sub vraja acestui element propagandistic inedit care este Turul României. De asta mai au grijă și concurenții, care se îndeamnă la întrecere cu toată ambiția lor tinerească. Trebuia să fi văzut fulguranta trecere a cicliștilor prin orașul Luduș, ieșit cu mic cu mare pe bulevard. Firește că întreaga caravană nu poate da mereu doar victorioși. Ea are și codași, și a fost interesant să-i înregistrăm, acolo, printr-o coincidență absurdă, pe cel mai virstnic alergător (ploieșteanul Mircea Rîndașu, 33 ani) și pe cel mai tînăr (brașoveanul Nicolae Frunză 19 ani).

Înspre orele 16, părea că toată „Industria sîrmei" a ieșit în stradă, așa de aglomerată era trecerea prin Cîmpia Turzii. Printr-un pasaj imperceptibil, atmosfera a rămas neschimbată în orașul vecin, în Turda, unde pe malul Arieșului s-au postat cimentiștii și berarii, sticlarii și ceramiștii, mii și mii de oameni suspinînd de uimire și admirație, aclamînd și regretînd că totul se încheie pentru ei prea repede, în fulgerarea de o clipă a plutonului. Eugen Șipoș, vicepreședintele Consiliului municipal Turda pentru educație fizică și sport, ne mărturisea, în dreptul liniei văruite care a permis lui Mihai Hrisoveni să cîștige sprintul local: „Nu vă puteți închipui ce serviciu propagandistic pentru sport exercită Turul! Oamenii îl așteaptă, se pregătesc, îl comentează, revin asupra lui citind presa și, din această frămîntare, din foiala în jurul unui eveniment însemnat se naște uneori fără voia conștiinței, pasiunea pentru sport. Efectul este de obicei și mai mare la cei care au avut un contact minim cu această activitate".

Atunci cînd, la poalele Feleacului, liderul Vasile Teodor a plecat în evadarea sa solitară, în cursa ambițioasă și autoritară a unui lider ce se cere respectat, am știut că publicul, în număr mereu crescînd cu fiecare nouă cotitură a drumului, va fi satisfăcut de spectacol. Mai erau doar 200 de metri pînă în vîrf, și o gospodină, căreia efortul „tricoului galben" i se părea o Golgotă sportivă, i-a strigat cu năduf din pragul casei: „Numa' un pic și gata!".

Vasile Teodor știa bine că nu mai e decît coborîrea ametitoare spre contururile orașului, spre vagile linii ale urbei. Oricine într-o asemenea tentativă, coborînd Feleacul cu 70 km pe oră, ar avea nevoie de un ghid, de indicatoare, dacă nu chiar de simț de orientare. Liderul Turului României nu a avut nevoie de nimic din toate acestea. Cordonul viu de oameni din Feleac și pînă pe stadionul Municipal, cale de kilometri, în după amiaza luminoasă a acestei zile de marți, ne-a făcut să credem că am încheiat etapa duminică!

Meciul de fotbal feminin a încremenit cînd fanfara militară a intonat primul tact al marșului ce celebra pe învingătorul zilei. Tribunele populate ale stadionului au aclamat pe cicliști. Am remarcat, în tribuna oficială, prezența tovarășului general locotenent Marin Dragnea, prim-vicepreședinte al C.N.E.F.S., și a tovarășului Roman Morar, prim-vicepreședinte al Consiliului popular județean Cluj și președinte al C.J.E.F.S. Cluj.

Și încă ziua nu s-a încheiat. Pe malurile Someșului, ca într-un colorat carnaval nocturn, cicliștii și-au continuat pe înserate rondul sportiv, spre satisfacția deplină a clujenilor.

Victor BĂNCIULESCU

„TRICOUL GALBEN" NE-A DEMONSTRAT CALITATEA INDISPENSABILĂ DE LIDER: COMBATIVITATEA

De la Tg. Mureș la Cluj, în etapa a patra, după programul celei de a XIX-a ediții a Turului României, am asistat la o cursă calmă. În cei aproape 110 km, parcurși pe o vreme relativ bună (vîntul nu i-a iertat nici astăzi), n-am văzut lucruri care să ne entuziasmeze. Dar cine-i poate acuza pe rutieri? Două zile, duminică și luni, au tras la galere, s-au chinuit îngrozitor, pentru ca noi să exultăm, să ne înfierbîntăm imaginația. Acum, în ziua a treia, în care erau obligați să ia două starturi, să mănînce în fugă și să se grăbească spre circuitul de noapte, aveau — fără doar și poate — dreptul să ruleze, în după-amiaza fierbinte, mai liniștiți, să-și menajeze întrucîtva forțele. Și apoi, parcă pentru a nu ne lăsa nici măcar o undă de tristețe, **Vasile Teodor** s-a simțit obligat (poate jenat să se afle la cîrma unei curse anonime) să-și ia pe umeri, deasupra „tricoului galben", sarcina de a înviora etapa pe ultimii săi kilometri.

Startul s-a dat la ora 13,55, pe zăpușală. Au plecat la drum 55 de alergători. Notăm pe carnet, la km 22, necazul lui Pal Cigler, căruia i-a explodat un baieu și trebuie să-l înlocuiască. Trei kilometri de goană, și iată-l din nou, în plutonul care-l așteaptă răbdător. Alți 12 kilometri se scurg și iarăși un ghinionist — Nicolae Andronache — așteaptă pe șosea, cu roata în mînă, să-i vină mașina tehnică pentru a o înlocui. Nicolae David, bun coleg, a rămas cu el, astfel că după nimai un kilometru se află împreună cu grupul masiv. Imediat însă, iugoslavul Cigler, căruia i s-a rupt furca, agită caravana mașinilor tehnice.

Un lung urcuș pe serpentine largi ne aduce în față, la km 43, sprintul de cățărare de la Luduș. Notăm în frunte pe Vasile Teodor, ambiționat de gîndul că ar putea deveni cel mai bun cățărător al României, urmat de Koliu Vasiliev, tînărul Mircea Ramașcanu. (Vă amintiți? La campionatul național de fond ne uimise cu ușurința la urcuș pe serpentinele Topei și Mezeșului). Vasile Selejan și Renato Cangini. Un vînt din spate sparge plutonul în cîteva grupuri. N-aș vrea să creadă cititorii că acest „vînt de pupă" i-a condus pe rutieri pînă la Cluj. Șoseaua serpuitoare le-a adus rafalele cînd din spate, cînd din dreapta, cînd din stînga. La km 46, o barieră ne dă prilejul să notăm plutoanele în cele trei minute de așteptare. Așa cum le-au oprit arbitrii. Există un pluton masiv de peste 40 de alergători, care devansează cu cîteva secunde un grup de 7—8 rutieri, iar în ariergardă un cvartet rămas din nu se știe ce motive. Jonciunea generală se produce cîțiva kilometri mai departe, exact în momentul în care șoseaua întoarce spatele vîntului.

Sprint intermediar la Cîmpia Turzii: Vasile Seiejan, Nicolae David, Vasile Teodor. Observați omniprezența. Un altul se desfășoară la Turda, și-i dă prilej să se remarce lui Mihai Hrisoveni. În urma lui: Valentin Ilie și Alexandru Zaroschi. Un trio de outsideri. După acest sprint, cam pe la km 83, se decid să plece din pluton, pentru a destrăma parcă monotonia acestei curse, Vasile Teodor, Francisc Gera, Ion Cernea și Mircea Ramașcanu. Ei pornesc spre urcușul care anunță Feleacul, urmăriți de un pluton ce rulează ca un șarpe înfuriat. Activul Gheorghi Dimitrov face eforturi disperate să se desprindă de ceilalți și să-i ajungă pe fugari. Nu reușește. Cum nu vor reuși nici Francisc Gera și nici Ion Cernea să se mențină în curgînd în viteză străzile și intrînd aureolat de glorie pe inelul de zgură al stadionului de pe malul Someșului. Aplauze puternice îl răsplătesc. Bravo Vasile Teodor!

Hristache NAUM

DESPRE ÎNVINGĂTORI

Reputatul arbitru internațional, Domenico Menillo, participă la Turul României în calitate de delegat al Uniunii Cicliste Internaționale. Iubește cu patimă ciclismul, ca mai toți italienii, fără ca aceasta să-i împiedice să fie, cu o obiectivitate recunoscută, un bun cunoscător al sportului cu pedale. Este motivul pentru care l-am rugat să ne împărtășească părerile sale despre Vasile Teodor, liderul — deocamdată necontestat — al Turului.

— L-am văzut foarte des, de trei-patru ani încoace, pe campionul dumneavoastră în cîteva competiții italiene, în Cursa Păcii, în Cupa Voința și în Cursa Munților. Bun alergător: are forță, o combină cu calități de voință, aproape ieșite din comun și — cel mai important lucru — gîndește. Filtrează rațional fiecare cursă, fiecare etapă, fiecare evadare, a lui sau a adversarilor. Modul în care s-a impus în două din cele patru etape disputate pînă acum, îmi consolidează această părere. Și încă ceva. Deși le este superior celorlalți colegi de cursă, nu se manifestă nicidecum ostentativ. Parcă ar fi...

— Vă sugerează amintirea cuiva?

— Da. Prin modestie, seriozitate, prin calcul, în fine, prin comportamentul său general, mi-l rememorează pe marele nostru Fausto Coppi. E adevărat, un Coppi al dumneavoastră, al românilor, fără ca asta să-i diminueze într-un fel valoarea...

NICOLAE GAVRILĂ, un nume în plină afirmare. Titlurile de campion național (18) obținute la vîrsta junioratului (are 22 de ani) îl recomandă. Bucureșteanul a început să descifreze tainele sportului rutier la 14 ani, în cadrul clubului Steaua. **Constantin Voicu** i-a fost de atunci în permanență antrenor.

„M-am gîndit că acela care își dorește sprintul final trebuie să renunțe la celelalte, rezervîndu-și forțele. Calculul a fost bun și, dacă n-am reușit să adun prea multe puncte în clasamentul sprinterilor am „prins", în schimb, victoria în întreaga etapă. Pentru mine asta înseamnă foarte mult: îmi dă încredere și sper să mă situez în primii 10 în clasamentul final. Ar fi frumos, nu-i așa?".

Radu TIMOFTE

NICOLAE GAVRILĂ (Steaua) — CÎȘTIGĂTOR ÎN ETAPA DE CIRCUIT ÎN NOCTURNĂ

— Valentin Ilie a cucerit premiul ziarului „Elöre" —

Aseară, în nocturnă, s-a desfășurat la Cluj, pe un traseu înscris între stadionul Municipal și hotelul Napoca, a V-a etapă a „Turului României". La ora 20,05, cei 55 de rutieri au pornit să acopere de 14 ori o buclă de 1,9 km, etapa însumînd 26,6 km. A fost o întrecere de un dinamism deosebit care a încîntat pur și simplu miile de spectatori clujeni aflați pe ambele maluri ale Someșului. Rutierii au fost mai sîrguincioși ca oricînd pentru că aveau în față un dublu obiectiv: cîștigarea etapei și a premiului ziarului „Elöre" (acesta din urmă avea să fie oferit celui care obținea la cele șapte sprinturi — desfășurate din două în două ture — cel mai bun punctaj). N-a fost la îndemînă nici unuia dintre concurenți să „împuște" ambii iepuri. **Valentin Ilie** a luptat cu sîrg la sprinturi, a cîștigat trei dintre ele, iar la alte trei a cucerit puncte prețioase. În finalul cursei dinamovistul acumulase 22 de puncte și prin aceasta își asigurase substantialul premiu (un televizor) oferit de ziarul „Elöre". La ultimul sprint, cel care avea să desemneze învingătorul etapei, alții au fost cei care s-au „bătut" pentru primele locuri. A cîștigat **Nicolae Gavrilă** (Steaua).

CLASAMENTUL ETAPEI: 1. Nicolae Gavrilă (Steaua) a parcurs 26,6 km în 38:06; 2. Ștefan Ene (Steaua); 3. Vasile Teodor (România); 4. Mircea Rîndașu (Metalul Plopeni); 5. Mircea Ramașcanu (Dinamo); 6. Miroslav Bocanin (Iugoslavia) — toți același timp.

REZULTATE TEHNICE

● **CLASAMENT INDIVIDUAL:** ETAPA A IV-A: 1. **VASILE TEODOR (România)** — a parcurs 113 km în 3h 02.43, medie orară 37.077 km; 2. **Marian Perfelea (Steaua)** 3h 03.33; 3. **Ștefan Ene (Steaua)** 3h 03,37; 4. Nicolae David (România) 3h 03,37; 5. Nicolae Gavrilă (Steaua); 6. George Negoescu (Steaua); 7. Constantin Ciocan (Voința București); 8. Petre Drăgan (Voința București); 9. Constantin Gonțea (Olimpia); 10. Arpad Gyorfi (Olimpia); 11. Andrei Kertesz (C.S.M. Cluj); 12. Valentin Hoța (România tineret); 13. Eugen Imbuzan (C.S.M. Cluj); 14. Alexandru Zaroschi (Metalul Plopeni); 15. Ilie Valentin (Dinamo); 16. Cristian Gheorghe (Voința București); 17. Niculae Voican (Dinamo); 18. Mihai Hrisoveni (România tineret); 19. Teodor Drăgan (Voința București); 20. Petre Dolofan (Olimpia) — toți același timp.

● **CLASAMENT PE ECHIPE:** 1. **ROMÂNIA** 9h 09.42, 2. **Steaua** 9h 10.32, 3. **Voința București** 9h 10.51, 4. Olimpia, 5. C.S.M. Cluj, 6. România tineret, 7. Metalul Plopeni, 8. Bulgaria, 9. CIBO Brașov, 10. Iugoslavia — același timp, 11. Dinamo 9h 11.18.

● **CLASAMENT GENERAL INDIVIDUAL:** 1. **VASILE TEODOR** (România) 13h 09:49; 2. Gheorghi Dimitrov (Bulgaria) la 4:07; 3. Vasile Selejan (România) la 4:52; 4. Ion Cernea (România) la 5:01; 5. Ștefan Ene (Steaua) la 6:13; 6. Vasile Pascale (Steaua) la 6:25; 7. Niculae David (România), 8. Andrei Kertesz (C.S.M. Cluj), 9. Eugen Imbuzan (C.S.M. Cluj), 10. Alexandru Zaroschi (Metalul Plopeni), 11. Mihai Hrisoveni (România-tineret), 12. Eugen Dulgheru (România-tineret), 13. Mario Faustini (Italia) — toți la aceeași diferență de 6:40; 14. Costel Cirie (România-tineret) la 7:08; 15. Nicolae Gavrilă (Steaua) la 7:35; 16. Valentin Hoța (România-tineret), 17. Vasile Burincu (Olimpia) la 7:35; 18. Marian Perfelea (Steaua) la 8:12; 19. Nicolae Voican (Dinamo), 20. Iulian Constantin (Metalul Plopeni) la 8:26.

● **CLASAMENT GENERAL PE ECHIPE:** 1. **ROMÂNIA** 39h 33:15; 2. Bulgaria la 10:25; 3. Steaua la 11:31; 4. România-tineret la 11:40; 5. C.S.M. Cluj la 12:22; 6. Metalul Plopeni la 15:16; 7. Voința București la 24:47; 8. Olimpia la 26:37; 9. Dinamo la 28:08; 10. CIBO Brașov la 35:31; 11. Iugoslavia la 42:16.

● **CLASAMENT SPRINTERI:** 1. **TEODOR VASILE** 32 p, 2. Vasile Selejan 18 p, 3. Ștefan Ene 15 p, 4. Valentin Ilie 13 p, 5—6. Marian Perfelea și Nicolae Gavrilă cîte 10 p.

● **CLASAMENT CĂȚĂRĂTORI:** 1. **T. Vasile** 60 p, 2. V. Selejan 45 p, 3. Pascals 35 p, 4. I. Cernea 28 p, 5. M. Ramașcanu 17 p, 6. Șt. Ene 16 p.

AZI ȘI MÎINE

ETAPA A VI-A (MIERCURI)

DEJ — VATRA DORNEI 150 KM. Start festiv la ora 10,15 din fața Teatrului Național din Cluj; **startul tehnic** la ora 13,00 din centrul orașului Dej; **sosirea** pe stadionul din Vatra Dornei, în jurul orei 17,00.

Orarul cursei:					
Dej	13,00	Viișoara	14,29	Bîrgăului	15,28
Mihăiești	13,15	Bistrița	14,35	Piatra	
Usin	13,30	Misca	14,45	Fîntînele	15,50
Coldău	13,33	Rusu		Măgura	16,10
Beclean	13,39	Bîrgăului	14,58	Poiana	
Sintereag	13,47	Josenii		Stampei	16,25
Chitelnic	14,09	Bîrgăului	15,04	Dorna	
Crainimat	14,15	Prundul		Codrenilor	16,41
		Bîrgăului	15,14	Roșu	16,51
		Mureșenii		Vatra Dornei	17,00

Punct de sprint: Bistrița. **Punct de cățărare:** Măgura.

ETAPA A VII-A (JOI)

VATRA DORNEI — MESTECĂNIȘ 17 KM — contratimp individual. **Primul start tehnic**, ora 8,30 din dreptul bornei kilometrice 149.

ETAPA A VIII-A (JOI)

VATRA DORNEI — SUCEAVA 113 KM. Startul tehnic la ora 14,15 din dreptul bornei kilometrice 149. **Sosirea în Suceava** pe stadionul Arini, în jurul orei 17,00.

Orarul cursei:					
		Cîmpulung	15,18	Gura	
		Prisaca		Humorului	16,05
Vatra Dornei	14,15	Dornei	15,31	Păltinoasa	16,12
Iacobeni	14,29	Vama	15,34	Ilișești	16,28
Mestecăniș	14,45	Molid	15,44	Stroiești	16,35
Pojorîta	15,02	Frasin	15,53	Scheia	16,49
				Suceava	17,00

Puncte de sprint: Cîmpulung și Gura Humorului. **Punct de cățărare:** Mestecăniș.

RETROSPECTIVA (IV)

În urmă cu 37 de ani, pitoreasca stațiune Vatra Dornei a cunoscut un eveniment de proporții: șosea pentru prima oară în localitate caravana „Turului ciclist". În acel an, 1938, cei aflați în orășelul montan au comentat îndelung pasionantul final al etapei, C. Tudose terminase atît de strîns sprintul cu francezul Pierre Gallien (cîștigătorul ediției) încît arbitrii au decretat... egalitate. Așadar, doi învingători de etapă, lucru rarisim în ciclismul de fond. (Dacă, atunci, ar fi existat fotocelula!...).

Abia după 14 ani, în 1950, Vatra Dornei găzduiește pentru a doua oară „Turul" Tînărul C. Sandru (lider și cîștigător final) învinge detașat, urmat la intervale variate de experimentații M. Niculescu, E. Norhadian și tinerii în ascensiune Gh. Șerban, N. Voicu (actual antrenor emerit), C. Stănescu etc. La Vatra Dornei și-au mai înscris numele în palmaresul învingătorilor de etapă: M. Niculescu (1951), lider și cîștigător final, C. Istrate (1953), sosit cu un avans de 10 minute asupra lui Martie Stefănescu (actual antrenor la CIBO-Brașov), Petre Nuță și N. Vasilescu (lider și învingător final); iar în 1955 victorios ieșe L. Zanoni. În 1960 și 1961, localitatea este doar punct de plecare în etapă, căci făcîndu-se transbordare de la Dej (porțiune încă neasfaltată atunci), concurenții au sosit în autobuze și autoturisme.

În sfîrșit, în 1969, venind de la Suceava, victoria și revine francezului Yves Hezard, excelent urcător (a cărui siluetă amintește de Pierre Gallien) urmat la 45 secunde de Wanzlik (R.D.G.) — (lider și cîștigător final).

Emil IENCEC

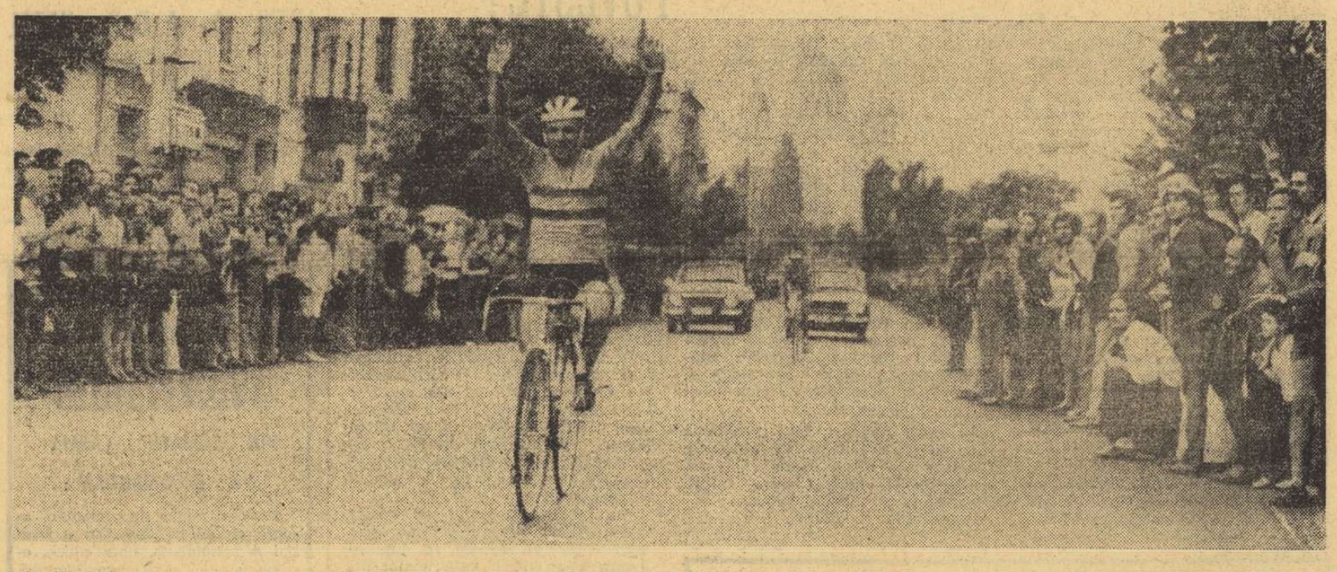

La Tg. Mureș, ca peste tot de altfel, caravana cicliștilor a fost întîmpinată de un public numeros și entuziast. În imagine, Vasile Selejan trece victorios linia de sosire, în aplauzele localnicilor.

NR. 13!

Start la Tg. Mureș... Soare scînteietor, public entuziast, bună dispoziție generală. În mijlocul acestei atmosfere exuberante alergătorul cu Nr. 13 — un tînăr blond, înalt, cu o mustață amintind de Burt Lancaster în Ghepardul și cu un profil à la Onny Parun — stă pe gînduri, rezemat de cadrul bicicletei. În ciuda numărului pe care îl poartă și a locului său în clasamentul general (penultimul, după trei etape) Pal Cigler nu este înclinat să creadă în legenda numerelor cu ghinion. Azi, într-adevăr, nu se simte grozav. Totuși, nici starea febrilă, nici ușoara indispoziție gastrică nu-l vor împiedica să pornească la drum cu același surîs mucalit pe care i-l cunoaștem încă de la București. Și pe care nimic n-a reușit să-l destrame pînă în prezent...

De-a lungul șoselei care alunecă domol spre dealurile din zare, silueta lui impozantă se distinge lesne, pe post de încheietor de pluton. Îl văd pedalînd din greu, deși ritmul nu este foarte rapid: îl văd, după cîțiva kilometri, ridicînd brațul drept — clasicul semnal S.O.S. ... Mașina tehnică a echipei iugoslave se apropie și îi dă o roată de rezervă. Nr. 13 schimbă în tăcere și pleacă voinicește mai departe. Dar, această după-amiază îi mai rezervă o bucurie amară: la coborîrea de pe Luduș, un trosnet sec, repercutat în mansoanele ghidonului anunță, în limbajul rece al obiectelor „S-A RUPT FURCA!" **Nr. 13** se oprește, descalecă și **așteaptă** flegmatic, ca de obicei, **ajutorul** tehnic — adică, o altă **bicicletă**. Din păcate, vehicolul **cel nou** nu-i tocmai pe măsură (Cigler are 1,84 m), dar oricum decît de loc... Și în timp ce fruntașii cursei își disputâ întîietatea în atacuri care dezmorțesc pe ultima parte o întrecere mai puțin animată decît ne obișnuisem — tînărul ciclist de 25 de ani de la Partizan Belgrad își continuă înaintarea solitară, cu o urmă de zîmbet în ochii cenușii, ochi de om calm și înțelegător la toate, inclusiv vitreziile trecătoare ale soartei...

Așa, de unul singur, el izbutește să ajungă pe stadionul din Cluj, la mai puțin de 10 minute după lider.

— A fost destul de greu — mărturisește Cigler răsuflînd încă greu după acest „contratimp" care a durat cu mici întreruperi vreo 60 de kilometri. **Dar, știți, îmi place foarte mult traseul, îmi plac colegii de întrecere și oamenii care ne întîmpină atît de voioși în satele și în orașele de pe șosea... Și îmi plac munții — Bucegii, ce frumusețe! Am auzit că mai sînt încă multe peisaje asemănătoare, în etapele ce urmează. Iată de ce nu mi-a trecut prin gînd nici o clipă să abandonez — ci vă asigur că n-am s-o fac nici de acum înainte. Cît despre Nr. 13, — mi se pare la fel de bun ca oricare altul!**

DAN DEȘLIU

...ȘI TROFEELE ÎNSOȚESC CARAVANA

O serie de trofee, în afara celor ale organizatorilor propriu-ziși — ziarul „Sportul" și A.S. Loto-Pronosport — însoțesc caravana. La capete de etapă, orașele sărbătoresc și în acest mod eforturile alergătorilor oglindind interesul pentru ampla competiție ciclistă pe care o apreciază, aplaudînd-o călduros. Ospitalierele gazde brașovene au inaugurat, la capătul etapei a II-a, care a avut loc pe stadionul de la poalele Postăvarului, suita de premii. Ziarul local „Drum nou" a oferit o cupă primului ciclist brașovean sosit (Mircea Bădilă—CIBO), iar ziarul „Grassoi Lapok", un alt premiu important, celui mai tînăr concurent din caravană (Nicolae Frunză — CIBO-Brașov). Dar pe lîngă aceste trofee și, firește, cele primite de primii trei clasați în etapă, au fost acordate de către O.N.T. Palatul pionierilor și unele întreprinderi din orașul de la poalele Tîmpei, premii de stimulare căpitanilor echipelor străine. Pe de altă parte, marți la Cluj, ziarul „Făclia" a onorat pe primul sosit dintre rutierii clujeni în etapa a IV-a (Eugen Imbuzan — C.S.M.) cu o cupă de cristal, iar din partea ziarul „Elöre" s-a înmînat după etapa a V-a a circuitului clujean, un televizor drept premiu ciclistului cu cea mai bună poziție în clasamentul pe sprinturi, Valentin Ilie.

sportul în lume

OCANA ATACĂ RECORDUL OREI

BARCELONA, 4 — Cunoscutul ciclist spaniol Luis Ocana, cîștigătorul turului Franței din acest an, intenționează să plece la Ciudad de Mexico pentru a efectua o tentativă de doborîre a recordului orei, deținut de belgianul Eddy Merckx.

ATLEȚII FINLANDEZI VICTORIOȘI

STOCKHOLM 4 (Agerpres). — Întîlnirea internațională de atletism dintre selecționatele masculine ale Suediei și Finlandei, desfășurată la Stockholm, s-a încheiat cu scorul de 223—187 puncte în favoarea oaspeților.

Performerul meciului a fost atletul finlandez Hannu Siitonen, care a cîștigat proba de aruncarea suliței cu rezultatul de 90,42 m. Cursa de 10 000 m a revenit compatriotului său Lasse Viren, cronometrat cu timpul de 28:25,19.

Alte rezultate: 400 m — Karttunen (Finlanda) 45,91; înălțime — Pesonen (Finlanda) 2,17 m; greutate — Stahlberg (Finlanda) 20,42 m; disc — Bruch (Suedia) 66,16 m; 3000 m obstacole — Kantanen (Finlanda) 8:24,74; 4X400 m — Suedia 3:09,55.

ÎN TURNEUL DE LA FOREST HILLS

CONNORS INVINGE PE OKKER!

NEW YORK 4 (Agerpres). La Forest Hills, în campionatele internaționale de tenis ale SUA, s-au disputat primele partide din optimile de finală ale probei de simplu bărbați. Confirmînd rezultatele de pînă acum, tînărul jucător indian **Vijay Amritraj** l-a învins cu 6—2, 6—2, 6—2 pe australianul **Allan Stone**. O nouă surpriză a turneului a fost furnizată de **Jimmy Connors** (SUA), învingător cu 6—3, 6—2, 6—4 în partida susținută cu olandezul **Tom Okker**. Iată și celelalte două rezultate: **John Newcombe** (Australia) — **Andrew Pattison** (Rhodesia) 6—7, 6—1, 7—5, 6—4; **Ken Rosewall** (Australia) — **Cliff Richey** (SUA) 6—3, 6—4, 6—3.

În proba de simplu femei, favorita nr. 1, jucătoarea americană **Billie Jean King**, cîștigătoarea turneului de la Wimbledon, bolnavă și copleșită de caniculă (35 de grade la umbră), a abandonat în partida cu **Julie Heldman** (SUA), după ce cîștigase primul set cu 6—3, îl pierduse pe al doilea cu 4—6, și era condusă în cel de-al treilea cu 4—1. Alte rezultate din turul patru al probei de simplu femei: **Kerry Melville** (Australia) — **Isabela Fernandez** (Columbia) 6—2, 6—4; **Helga Masthoff** (R.F.G.) — **Olga Morozova** (URSS) 5—7, 6—4, 6—2; **Evonne Goolagong** (Australia) — **Jean Evert** (SUA) 6—2, 6—1; **Rosie Casals** (SUA) — **Kris Kemmer** (SUA) 6—3, 6—4.

La dublu bărbați, cuplul chilian **Patricio Cornejo — Jaimé Fillol** a întrecut cu 7—5, 6—7, 7—5 perechea americană **Stan Smith, Erik Van Dillen**, luîndu-și revanșa pentru înfrîngerea suferită anul acesta în „Cupa Davis". S-a calificat în sferturile de finală și cuplul indian **Vijay** și **Anand Amritraj**, care au eliminat cu 6—1, 7—6 perechea **K. Meiler, H. Y. Pohmann** (R.F.G.).

Tînărul tenisman suedez Bjorn Borg (17 ani), învingătorul lui Arthur Ashe, întîlnește acum pe Niki Pilici în „optimile" de la Forest Hills.

TELEX • TELEX • TELEX

Reprezentativa masculină de handbal a Iugoslaviei, aflată în turneu în Japonia, a jucat la Tokio cu o selecționată locală. Handbaliștii iugoslavi au obținut victoria cu scorul de 35—13 (16—3).

■

Campionatul mondial de yachting (clasa „Tempest") s-a încheiat la Neapole cu victoria sportivilor sovietici Valentin Mankin și Nikolai Akimenko. Pe locurile următoare s-au clasat Dotti — Sibello (Italia) și Syson — Lindsay (S.U.A.). Ultima regată a competiției a fost cîștigată de Mankin și Akimenko.

■

Concursul internațional de călărie de la St. Gall (Elveția) a continuat cu desfășurarea unei noi probe de obstacole, în care victoria a revenit sportivului australian Hugo Simon („Scheeflokke"), cronometrat cu timpul de 42,1. Pe locul secund s-a clasat englezul Peter Robeson („Grebe") — 43,4, iar locul trei a fost ocupat de concurenta italiană Nelly Mancinelli („Ambassador") — 45,9.

■

A luat sfîrșit turneul internațional de tenis de la Katowice. În finală, polonezul Nowicki l-a învins cu 6—2, 6—1, 6—4 pe jucătorul sovietic Egorov. Proba de simplu femei a fost cîștigată de poloneza Kralj, învingătoare cu 6—3, 6—4 în finala susținută cu compatrioata sa Wieczorek.

Redacția și administrația: București, str. Vasile Conta nr. 16; telefoane: centrală 11.10.05, secția corespondenți 11.51.09, interurban 72 și 286; telex: sportrom buc. 180. Tiparul „I. P. „Informația", București 40.363

Biblioteca ... Tîrgu-Mureș

PROLETARI DIN TOATE ȚĂRILE, UNIȚI-VĂ!

Sportul

ZIAR AL CONSILIULUI NAȚIONAL PENTRU EDUCAȚIE FIZICĂ ȘI SPORT

ANUL XXIX — Nr. 7525 | 4 PAGINI 30 BANI | Joi 6 septembrie 1973

VIZITA TOVARĂȘULUI NICOLAE CEAUȘESCU ÎN COSTA RICA ȘI VENEZUELA

PLECAREA DIN SAN JOSE

Miercuri, 5 septembrie, ora 10.00, ora locală, (ora 18 ora Bucureștiului), președintele Consiliului de Stat al Republicii Socialiste România, tovarășul Nicolae Ceaușescu și tovarășa Elena Ceaușescu, împreună cu persoanele oficiale care îl însoțesc, și-au încheiat vizita oficială în Costa Rica, plecînd spre Venezuela.

De la reședință, oaspeții români sînt conduși la aeroport de președintele Republicii Costa Rica, José Figueres Ferrer.

Pe aeroportul internațional „Juan Santamaria", pe clădirea căruia erau arborate drapelele de stat ale Republicii Socialiste România și Republicii Costa Rica, se aflau prim vicepreședintele Republicii, Manuel Aguilar Bonilla, cu soția, ministrul afacerilor externe, Gonzalo Facio, miniștri și alte personalități ale vieții politice costaricane, precum și șefii misiunilor diplomatice acreditați la San Jose, cu soțiile.

Președintele Nicolae Ceaușescu și președintele José Figueres Ferrer trec în revistă garda de onoare.

Președintele Nicolae Ceaușescu și tovarășa Elena Ceaușescu își iau rămas bun de la oficialități. Își iau rămas bun, de asemenea, persoanele oficiale care îi însoțesc pe președinte, tovarășii Ion Pățan, Ștefan Andrei, George Macovescu, Bujor Almășan.

Publicul aflat pe aeroport în momentul ceremoniei face o manifestare de simpatie președintelui român.

Tovarășul Nicolae Ceaușescu strînge mîna multora dintre cetățeni.

Președintele Figueres conduce pe oaspeți pînă la scara avionului. Cei doi președinți își string călduros mîinile, se felicită, se îmbrățișează.

SOSIREA LA CARACAS

Miercuri 5 septembrie, președintele Consiliului de Stat al Republicii Socialiste România, tovarășul Nicolae Ceaușescu, împreună cu tovarășa Elena Ceaușescu, au sosit în Republica Venezuela, unde efectuează o vizită oficială ca răspuns la invitația președintelui acestei țări, Rafael Caldera.

De la San Jose pînă la Caracas, zborul durează trei ore și jumătate, timp în care se parcurge o distanță de 2 000 de km. Se survolează Zona Canalului de Panama și apoi porțiunea de nord a Columbiei. La putină vreme după trecerea granitei venezuelene se zărește o imensă oglindă lucie : este lacul Maracaibo, de fapt o vastă lagună ce comunică cu Golful Venezuelei și în jurul căreia pădurea de instalații petroliere de extracție vestește că aici se află concentrată principala bogăție a țării : petrolul.

Din depărtare se zărește panorama orașului Caracas. Așezare modernă cu circa două milioane și jumătate de locuitori, capitala Venezuelei cunoaște o puternică dezvoltare urbanistică, care face din ea una din principalele metropole ale Americii Latine.

În timp ce acasă, la București, s-a lăsat de multă vreme întunericul, fiind orele 21,30, aici acele ceasornicului arată doar 15,30. Deși ne aflăm la o scurtă distanță de ecuator, nu se simte căldura înăbușitoare a zonei. Vremea este plăcută aici aproape tot timpul anului, fapt care i-a făcut pe localnici să boteze Caracasul „Orașul eternei primăveri".

Pe aeroportul internațional Maiquetia, pavoazat sărbătorește cu drapelele de stat român și venezuelean, domnește o vie animație. La orizont își face apariția aeronava prezidențială, escortată de reactoare ale forțelor militare naționale venezuelene.

În întîmpinarea înalților oaspeți români, au venit pe aeroport președintele Republicii Venezuela, Rafael Caldera, și soția sa, Alicia Pietri de Caldera.

La coborîrea din avion, tovarășul Nicolae Ceaușescu și tovarășa Elena Ceaușescu, sînt salutați cu căldură de președintele Venezuelei și de soția sa.

Se intonează imnurile de stat ale României și Venezuelei. Răsună salve de artilerie. Pe aeroport se află aliniată o gardă de onoare, în uniforme de paradă.

În continuarea ceremoniei, cei doi președinți, tovarășa Elena Ceaușescu și doamna Alicia Pietri de Caldera se îndreaptă spre sala mare a aeroportului unde iau loc pe un podium de onoare, încadrat de drapelele român și venezuelean.

Directorul protocolului de stat al Republicii Venezuela, Marcos Paris del Gallego, prezintă tovarășului Nicolae Ceaușescu, tovarășei Elena Ceaușescu pe membrii guvernului venezuelean.

Președintelui Venezuelei și soției sale le sînt prezentate personalitățile oficiale care îl însoțesc pe președintele Nicolae Ceaușescu.

Președintele Rafael Caldera rostește un călduros cuvînt de bun venit. Răspunde tovarășul Nicolae Ceaușescu.

Aeroportul Maiquetia se află situat la nivelul mării, în timp ce Caracasul este așezat pe versanții Muntelui Avila, la o altitudine de 1 400 m. Pînă la reședința oficială rezervată oaspeților români „La Vineta", se străbate o regiune pitorească prin mijlocul căreia trece modernă autostradă „La Guayira".

Pe întreaga sa lungime autostrada este jalonată de drapelele înfrățite ale României și Venezuelei.

Reședința oficială pusă la dispoziția președintelui Nicolae Ceaușescu și tovarășei Elena Ceaușescu este situată într-un cartier cu o vegetație tropicală. După sosirea la reședință, cei doi președinți se întreține cordial cîteva minute.

TURUL ROMÂNIEI A AJUNS LA VATRA DORNEI ÎN MIJLOCUL ACELUIAȘI ENTUZIASM

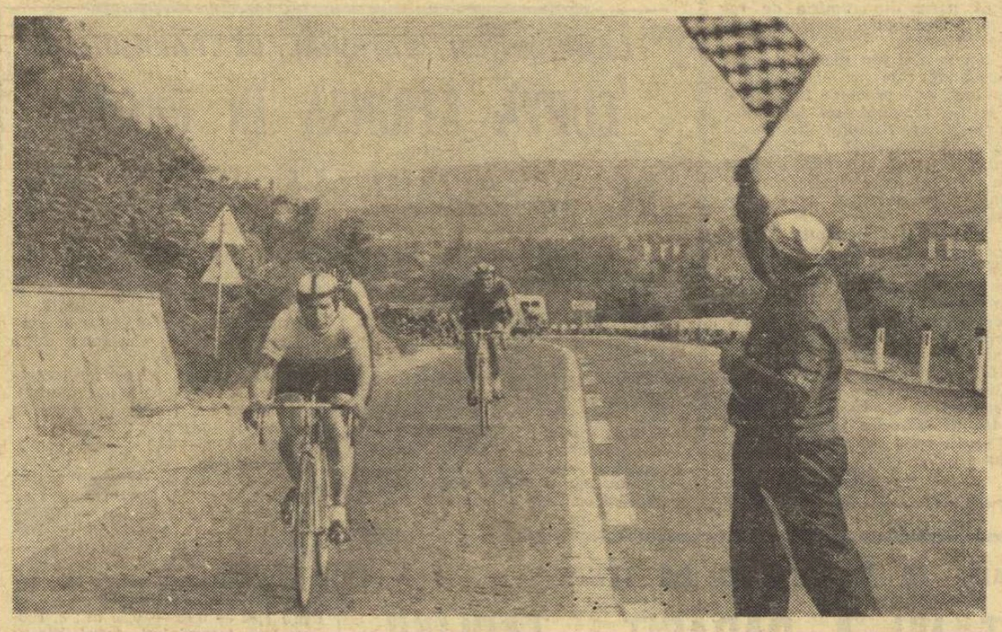

„Tricoul galben" — Teodor Vasile trece primul cota Feleacului și va porni în trombă spre victorie, în etapa Tg. Mureș — Cluj.

● 76 km de rulaj de unul singur, pentru a trece primul prin orașul natal ● Etapa evadărilor solitare ● Teodor Vasile purtătorul „tricoului galben" trăiește clipe de emoție, chiar dacă nu lasă impresia ● Azi, din nou, două etape: dimineață — contratimp pe Mestecăniș; după-amiază: spre Suceava.

Citiți în pag. a 4-a relatările trimișilor noștri

A FOST STABILIT PROGRAMUL CAMPIONATULUI MONDIAL FEMININ DE HANDBAL

Federația iugoslavă de handbal a făcut cunoscute localitățile în care se vor desfășura meciurile și programul întîlnirilor campionatului mondial feminin.

GRUPA A (jocurile se desfășoară la Sarajevo) — **8 decembrie :** Ungaria — Cehoslovacia, **9 decembrie :** Cehoslovacia — R.F.G., **10 decembrie :** R.F.G. — Ungaria, **GRUPA B** (Zavidovici) — **8 decembrie : ROMÂNIA — JAPONIA, 9 decembrie :** Japonia — Norvegia, **10 decembrie : ROMÂNIA — NORVEGIA ; GRUPA C** (Sibenik) : **8 decembrie:** R.D.G. — U.R.S.S. **9 decembrie :** U.R.S.S. — Polonia, **10 decembrie :** R.D.G. — Polonia **GRUPA D** (Varajdin): **8 decembrie :** Iugoslavia — Guineea, **9 decembrie :** Guineea — Danemarca, **10 decembrie :** Danemarca — Iugoslavia.

Semifinalele se vor disputa în zilele de 12 și 13 decembrie în orașele Zagreb și Negotin, iar finala se va disputa în ziua de 15 decembrie, în orașul Belgrad.

Agenda activități sportive de masă

LICEUL NR. 35: EXAMENE ÎN PLINĂ VACANȚĂ

La Liceul nr. 35, cu program de educație fizică din Capitală, activitatea va începe ceva mai devreme, în raport cu celelalte unități de învățămînt. Concret : în zilele de 11 și 12 septembrie, colectivul profesorilor de educație fizică de aici se va afla la dispoziția elevilor bucureșteni dornici să treacă examenul pentru verificarea aptitudinilor fizice în vederea înscrierii în clasele V—VIII și în anii II, III și IV, pentru completarea locurilor libere în anul școlar 1973/1974.

De notat că înainte de trecerea probelor-test, elevii vor susține și un examen medical. Atît examenul medical cît și trecerea examenului de aptitudini fizice vor avea loc la sediul liceului din calea Dorobanților nr. 163.

„CUPA COMERȚULUI SOCIALIST"

An de an, asociația sportivă Spartac din București organizează, pentru lucrătorii din unitățile comerciale, o amplă competiție polisportivă. Ediția a X-a a tradiționalei întreceri, **„Cupa comerțului socialist"** a început la 1 septembrie și se va încheia la sfîrșitul lunii noiembrie. Cele 45 de comisii sportive din unitățile ce aparțin de A. S. Spartac și-au înscris pe membrii lor, tineri și virstnici, la concursurile de popice, tir, șah, tenis de masă și fotbal. Primii au luat startul popicarii, 40 de formații (o echipă e compusă din doi băieți și o fată) care, aproape zilnic, susțin partide viu disputate pe arena cu două piste de pe str. Labirint. Zilele următoare vor intra în întreceri fotbaliștii și țintașii.

Poiana Brașov oferă, în orice sezon, posibilități largi de practicare a sportului. Lacul din această frumoasă stațiune montană constituie și el o invitație deschisă pentru toți iubitorii de agrement ; vara pentru plimbările cu barca — ca în imaginea surprinsă de fotoreporterul nostru S. Bakcsy — iarna pentru amatorii de patinaj...

HUNEDOARA: GIMNASTICA LA LOCUL DE MUNCĂ ÎȘI SPOREȘTE ARIA DE PRACTICARE

Planul de măsuri elaborat de organele sportive locale începe să prindă viață și în ceea ce privește gimnastica la locul de muncă : recent această utilă activitate a fost introdusă în cadrul atelierului de covoare al Fabricii de industrie locală. Timp de 5 minute, zilnic, muncitoarele de aici execută exerciții de gimnastică sub conducerea instructoarelor **Paraschiva Dumitrașcu** și **Otilia Ion.**

De notat că o inițiativă asemănătoare există și în cazul secției de blănuri „Vidra".

Ion VLAD, corespondent

MOTRU: „CUPA DE VARĂ" LA MINIFOTBAL

Din inițiativa Comitetului orășenesc U.T.C., a Consiliului orășenesc al sindicatelor și a asociațiilor de locatari se va organiza sub egida Consiliului orășenesc pentru educație fizică și sport — o competiție de minifotbal cu participarea a peste 400 de copii și elevi. Competiția, care va fi dotată cu „Cupa de vară", va reuni echipe de blocuri.

Grigore JUGĂNARU, coresp.

Spartachiada de vară a armatelor prietene

SPORTIVII ROMÂNI AU CUCERIT DOUĂ MEDALII DE BRONZ

M. Toader (tir) și F. Balaș (haltere) — pe podiumul de premiere

PRAGA, 5 (prin telex, de la trimisul nostru). Sportivii români prezenți la cea de a treia Spartachiadă de vară a armatelor prietene au luat parte la primele întreceri. Rezultatele obținute au fost doar în parte mulțumitoare, ei cucerind la tir și haltere două medalii de bronz, prin **Mihai Toader** și, respectiv, **Fiți Balaș**, în timp ce la atletism în special, locurile ocupate sînt sub valoarea scontată.

La Plsen, în prima zi a întrecerilor de tir, trăgătorii noștri nu au fost în unanimitate în zi bună. La pistol liber 60 f (50 m), **Mihai Toader a ocupat locul al III-lea cu 556 p.** ceea ce ne bucură firește, îndeosebi pentru că s-a clasat înaintea fostului campion mondial, **Stolipin** (554 p), în schimb poziția ocupată de V. Atanasiu — locul X — cu 551 p, este mult sub valoarea sa. Primele două locuri au revenit lui **Igor Raenko** (U.R.S.S.) 559 p și **Albert Udacik** (U.R.S.S.) 557 p. La armă cu aer comprimat 40 f (10 m) **Petre Șandor** s-a clasat pe locul V cu 373 p, iar **Ionel Trascaveanu** pe locul IX cu 371 p. Medaliile au revenit, în ordine, lui **Boris Melnik** (U.R.S.S.) 380 p, **Vikot Danicenko** (U.R.S.S.) 378 p și **Li Cio-Tun** (R.P.D. Coreeană) 375 p. Pe echipe : **1. U.R.S.S.** 1 497 p, 2. **Cehoslovacia** 1 473 p, 3. **R.P.D. Coreeană** 1 476 p.

La haltere, în gala inaugurală a întrecerilor de la Trencin, au intrat în concurs și patru sportivi români, rezultatele lor, cît și locurile ocupate fiind acceptabile, dacă ținem seama de valoarea deosebit de ridicată a adversarilor. La cat. muscă, **Z. Fiat** a ocupat locul IV cu 205 kg. după ce a smuls 85 kg și a aruncat 120 kg. El a fost întrecut de **Ghenadi Petrov** (U.R.S.S.) cu 225 kg, de fostul campion olimpic **Z. Smalcers** (Polonia) 225 kg și de **Pak Don-Cin** (R.P.D. Coreeană) 212,5 kg. La categoria cocoș, **Stan Dinică** s-a clasat al V-lea cu 215 kg (92,5 + 122,5 kg), primii clasați fiind **Vl. Anikin** (U.R.S.S.) 247,5 kg, **Son Don-Uc** (R.P.D. Coreeană) 230 kg și **S. Czyz** (Polonia) 227,5 kg. La cat. pană, **V. Rusu** s-a clasat al IV-lea cu 240 kg. (102,5 + 137,5 kg), după campionul mondial **Wojnowski** (Polonia) 257,5 kg, **Karel Prohl** (Cehoslovacia) 255 kg și **Vl. Sazanov**

Ion OCHSENFELD

(Continuare în pag. a 3-a)

Două noi mari competiții pugilistice :

„CRITERIUL TINERETULUI" ȘI „CUPA F.R. BOX"

În vederea stimulării activității pugilistice în cursul acestei toamne, Federația română de box anunță, în afara etapelor ce vor duce la finalele campionatului național de seniori pe 1973, alte două mari competiții cu caracter republican.

Prima este dedicată tinerilor boxeri (născuți în anii 1954—1956) care vor participa la cea de-a șasea ediție a turneului devenit tradițional „CRITERIUL TINERETULUI", competiție patronată de ziarul „Munca" și care se desfășoară în mod obișnuit la **Galați**. Anul acesta turneul se va ține, **între 4 și 11 noiembrie**, cu cîte patru boxeri la fiecare categorie de greutate, desemnați de Colegiul central de antrenori și invitați de către F.R. Box. Importanța competiției crește imens, datorită faptului că **boxerii ce vor fi declarați cîștigători ai acestei ediții obțin un loc în lotul pentru Campionatele europene de tineret din 1974.**

A doua mare competiție urmărește intenția de a face tradițional turneul dotat cu **„CUPA F.R. BOX".** Este vorba, după cum se știe, de o întrecere pe echipe, al cărei sistem de desfășurare se bazează, anul acesta, pe calitatea valorică și efectivele mari ale formațiilor candidate. **Vor fi admise în competiție 16 echipe ce vor purta întîlniri bilaterale** (tur-retur) **eliminatorii,** în așa fel încît la turneul final — ce se va desfășura, între 22 și 24 noiembrie, într-o localitate încă nedesemnată — să participe cele mai bune patru echipe. În prealabil se vor disputa fazele de 16-imi (turul la 28 octombrie și returul la 4 noiembrie) și optimi (turul la 11 noiembrie și returul la 18 noiembrie).

Rezultatele finale ale întîlnirilor dintre două echipe se vor întocmi prin adiționarea punctelor realizate la fiecare categorie de greutate, astfel : 3 puncte pentru meci cîștigat, 2 puncte pentru meci egal, un punct pentru meci pierdut și zero puncte pentru neprezentare. La egalitate de puncte, pentru stabilirea echipei care se califică, se vor lua în considerare o serie de alte criterii, începînd cu punctaverajul (raportul dintre victorii și înfrîngeri).

Echipa învingătoare în turneul final va fi declarată cîștigătoare a „Cupei F.R. Box" pe anul 1973.

Mircea Simon *(Dinamo) este unul dintre tinerii noștri pugiliști, care va evolua în competiția de la Galați — Criteriul Tineretului.*

Foto : GH. BERKOV — Galați

CAMPIONATELE MONDIALE DE LUPTE

AZI, START ÎN ÎNTRECERILE DE LIBERE

TEHERAN, 5 (prin telex, de la trimisul nostru).

Plecată marți în jurul orei 16, de pe aeroportul internațional Otopeni, delegația țării noastre participantă la campionatele mondiale de lupte libere a ajuns la locul de desfășurare a competiției aproape de miezul nopții. După o odihnă bine venită, antrenorul **Ion Bătrîn** și-a convocat elevii la un ușor antrenament într-una din sălile special amenajate în acest scop. Cei cinci sportivi români care vor lua startul în întrecerea celor mai buni luptători din lume se simt foarte bine și așteaptă cu încredere gongul inaugural al celei de-a XX-a ediții a campionatelor mondiale.

La sfîrșitul antrenamentului, **Ion Arapu, Petre Coman, Vasile Iorga** și **Enache Panaite** și-au făcut o verificare a greutății în vederea cîntarului oficial de mîine (n.r. azi), în timp ce greul **Ladislau Șimon** spunea, în glumă, că la acest capitol e liniștit, pentru el neexistînd pericolul de a depăși greutatea.

Întrecerile ce încep joi la ora 12 (10 ora Bucureștiului) sînt așteptate cu un deosebit interes aici, în capitala Iranului. Afișul campionatelor mondiale ne-a întîmpinat încă de la aeroport și l-am întîlnit în tot orașul. Trebuie să precizăm că în Iran, luptele libere sînt una dintre cele mai îndrăgite discipline sportive. Se preconizează ca în seara finalelor, stadionul pe care vor fi instalate cele patru saltele să fie complet plin. Dragostea locuitorilor Teheranului pentru lupte nu este întîmplătoare. Țara gazdă dispune de sportivi foarte apreciați în arena internațională (în special cei de la categoriile mici) de talia lui **Dariush Vaezi** (52 kg), **Farahvasah Mohsen** (57 kg), **Hosseini Khokrami** (68 kg), cunoscuți și spectatorilor români care au urmărit întrecerile turneului internațional de la București din acest an. Majoritatea specialiștilor apreciază că alături de luptătorii sovietici, bulgari, turci și americani, sportivii iranieni vor juca un rol însemnat în întrecerile ce încep joi la prînz. De asemenea, nu trebuie trecut cu vederea progresul însemnat realizat în ultima vreme de luptele libere din R. P. Mongolă și Cuba. Sportivii români sînt și ei hotărîți să aibă o comportare cît mai bună. De altfel, dr. **Nicolae Ploieșteanu** ne-a declarat că la controalele efectuate a constatat că toți reprezentanții noștri dispun de o apreciabilă capacitate de efort.

Dan GARLEȘTEANU

Vasile Iorga, *reprezentantul nostru la cat. 82 kg și-a dus adversarul la parter și încearcă să realizeze alte puncte tehnice. Față dintr-unul din meciurile susținute în cadrul Turneului internațional, disputat anul trecut, în sala Floreasca. Azi, el la startul în competiția celor mai buni luptători din lume*

Foto : Vasile BAGEAC

ASEARĂ, LA NOVISAD, ÎNTR-UN JOC — TEST

LOTUL REPREZENTATIV DE FOTBAL A ÎNTRECUT CU 3-1 (2-1) PE VOJVODINA

NOVISAD, 5 (prin telefon, de la trimisul nostru). Un joc bun prestat astă-seară de echipa noastră (mai ales în prima repriză), în ciuda unui debut defavorabil. Într-adevăr, nu trecuseră decît trei minute și tabela de marcaj indica 1—0 pentru gazde, prin golul marcat de **Agici**, în urma intervenției greșite a lui Răducanu, la primul corner al meciului. Selecționata română nu s-a lăsat însă surprinsă și, în minutele următoare, a luat jocul pe cont propriu, realizînd atacuri variate, incisive, grație, mai ales, vervei lui Troi și forței de pătrundere a lui Dumitrache, a cărui reintrare a îmbunătățit sensibil jocul înaintării, în comparație cu verificarea anterioară din Berlinul Occidental. După o serie de acțiuni rapide și ingenios construite — în care jocul lui Dumitru și Dobrin, la mijlocul terenului, a cules aplauze — echipa noastră a egalat în urma unei lovituri de colț, în min. 27: **apărarea gazdelor a respins, Dobrin a șutat spre poartă, Dumitrache a țîșnit din lateral, preluînd abil balonul și trimițîndu-l peste portarul advers : 1—1.** În min. 31, Velea se accidentează la față (tăietură a obrazului) și este înlocuit cu Tănăsescu, care trece fundaș dreapta, schimbînd cu N. Ionescu. Echipa română are alte ocazii de gol, dintre care o fructifică pe cea din min. 39 : **o acțiune derutantă Iordănescu—Troi, pe aripa dreaptă, este încheiată de piteștean cu o centrare la care Dumitrache** (care a arătat o bună dispoziție de joc) **intervine cu capul, marcînd spectaculos.** În min. 44, Răducanu are o intervenție salvatoare, la 20 de metri dar îl faultează pe Novoselaț. Lovitura liberă acordată și pe care o execută Ivezici îi permite portarului nostru o nouă intervenție de mare efect.

După pauză, jocul scade în spectaculozitate. Vojvodina forțează egalarea, dar apărarea echipei române nu cedează, făcîndu-se remarcat, mai ales, efortul lui Antonescu. Mai mult chiar, atacurile tricolorilor, îndeosebi cele de pe partea dreaptă, se încheie cu ocazii bune. **La o astfel de pătrundere a extremei noastre de pe această parte, Boșkovici îl faultează pe Troi și Dobrin transformă sigur penalty-ul: 3—1, în min. 63.** După două minute același Troi centrează și Dumitrache înscrie valabil, dar arbitrul anulează golul, probabil sub impresia protestelor publicului care contestase penalty-ul anterior. Apoi, la alte două faulturi în careu — de fiecare dată fără dubii — asupra lui Troi și Dobrin, arbitrul lasă jocul să continue.

Echipa noastră are din nou inițiativa, dar o pierde în min. 83 cînd, în urma unui fault de joc, dar într-adevăr cam dur, comis de Jurcici asupra lui Dumitrache, acesta ripostează și este eliminat de pe teren.

Formația noastră a evoluat în următoarea alcătuire : **Răducanu — N. Ionescu** (min. 31 **Tănăsescu**), **Antonescu, Dinu, Velea** (min. 31 **N. Ionescu**) — **Dumitru, Beldeanu — Troi, Dobrin, Dumitrache, Iordănescu.**

Această partidă, condusă la centru de arbitrul iugoslav **Dușan Maximovici**, a fost urmărită, în nocturnă, de circa 7 000 de spectatori.

Radu URZICEANU

MECI AMICAL DE FOTBAL, IERI, LA SOFIA

BULGARIA A — ROMÂNIA (tineret) 2-0 (2-0)

SOFIA, 5 (prin telefon, de la corespondentul nostru). — Pe stadionul „Vasil Levski" din localitate, în fața a 10 000 de spectatori, s-a disputat partida amicală dintre prima reprezentativă a Bulgariei și selecționata de tineret (sub 23 de ani) a României. Echipa română a început jocul timorată, comițînd cîteva greșeli de marcaj în apărare, fapt de care au profitat înaintașii bulgari, care au deschis scorul în min. 3, cînd fundașul Zafirov a trecut de Fl. Marin, a centrat și **Alexandrov a introdus balonul în poartă.** Al doilea gol a fost înscris în min. 40, dar și cu contribuția portarului român, care a scăpat balonul în plasă la un șut destul de slab al lui **Milanov.**

Repriza secundă a fost total diferită de prima, tinerii jucători români lăsînd parcă teama la cabine și jucînd, în continuare, de multe ori de la egal cu mult mai experimentații lor adversari. Arbitrul iugoslav **M. Gugulovici** a condus următoarele formații :

BULGARIA A : Goranov — Zafirov, Ivkov, Zecev, T. Vasilev — B. Kolev, Stolanov — Alexandrov (min. 46 Borisov), Bonev, Milanov, Denev (min. 55 Panov).

ROMÂNIA (tineret) : Cavai — Anghelini, Smarandache, Fl. Marin, Hajnai — Cringașu, Ion Ion (min. 46 Ghergheli) — Anghel, M. Stelian, Năstase, Rădulescu (min. 46 Răducanu).

TOMA HRISTOV

FRUMOASA ANIVERSARE...

Ce repede trec anii! Iată, se împlinesc două decenii de cînd absolvenții Școlii medii tehnice de cultură fizică din Galați (SMTCF), promoția 1953, și-au luat rămas bun de la dascălii lor, pornind în viață, cu ambiția și entuziasmul caracteristice vîrstei. De atunci s-au scurs, așadar, două zeci de ani de muncă, de strădanii, de căutări, de împliniri. Tinerii fără experiență de ieri sînt astăzi bărbați maturi, oameni în toată puterea cuvîntului.

Unii dintre ei au intrat, încă din anul absolvirii — nemijlocit — în procesul de muncă, ca profesori de educație fizică în școli generale sau profesionale, la sate. Alții au urmat studii superioare, s-au specializat în diferite sectoare ale vieții noastre social-culturale. Să ne oprim la cîteva exemple.

Iancu Pătrașcu, *profesor de educație fizică, se află la conducerea sportivă a unui județ în plin progres economic — Vrancea. De numele său sînt legate multe realizări în domeniul dezvoltării bazei materiale a educației fizice și sportului, a angrenării tineretului din școli și întreprinderi, de la sate, în practicarea sistematică a exercițiului fizic și sportului.*

Florin Popovici, *de asemenea, profesor de educație fizică, răspunde, în cadrul unui colectiv, de destinele unui club sportiv tînăr, dar cu mari perspective de progres, Dunărea Galați. Faptul că sportivii de la Dunărea se înscriu tot mai ferm în aria performanței se datorează și activității acestui specialist.*

Dionisie Tepșan, *persoană cunoscută în mișcarea noastră sportivă, este secretarul general al Federației române de scrimă, sport olimpic care a repurtat frumoase succese în ultimele două decenii. Titlurile de campioni mondiali la Buenos Aires (floretă femei), Montreal (echipe, floretă bărbați), Havana (echipe, floretă femei) și universitari (Moscova — 1973, echipe, floretă femei), precum și numeroase medalii cucerite la J.O. — din 1956 încoace — sau în alte concursuri și competiții de anvergură sînt înscrise în palmaresul acestei discipline. Merită a fi semnalată, în același timp, și activitatea apreciată a prof. Tepșan ca arbitru internațional, propus să facă parte din comisia de resort a Federației Internaționale de Scrimă.*

Ion Peicin, *fost sportiv de performanță, campion al României la box, este procuror în județul Cluj și, totodată, un sprijinitor activ al pugilismului din această zonă geografică a țării, rămînînd astfel temeinic ancorat în sportul care i-a oferit în anii primei tinereți mari satisfacții.*

Ar mai fi de amintit, firește, multe alte exemple de împliniri. Fără îndoială ele vor fi evocate cu ocazia întîlnirii acestei promoții, eveniment care va avea loc simbătă, la Galați, sub patronajul unuia dintre cei mai îndrăgiți profesori de la fostul SMTCF, conferențiarul univ. George Manolescu, *acum în colectivul de conducere al Facultății de educație fizică și sport a Institutului pedagogic din orașul de la Dunăre...*

Tiberiu STAMA

ÎN CAMPIONATELE NAȚIONALE DE ORIENTARE TURISTICĂ

NICOLINA IAȘI – O CAMPIOANĂ NEAȘTEPTATĂ

Voința București a cîștigat proba feminină pe echipe

IAȘI, (prin telefon). — În întrecerea pe echipe din cadrul campionatelor naționale de orientare turistică. A. S. Nicolina din localitate a prezentat două formații masculine, iar una din ele — alcătuită din **Constantin Apăvăloaie** și **Gheorghe Roșu** — a reușit să termine pe primul loc, după cele trei încercări prin care a trecut (două etape de zi și una de noapte). Este de presupus că localnicii au „bătut" mult împrejurimile urbei lor în această vară acumulînd nu numai o pregătire fizică adecvată dar și cunoștințe despre întreaga zonă din care o parte avea să devină locul de disputare a „naționalelor". La felicitările de rigoare vom adăuga și dorința de a-i vedea pe neașteptații cîștigători ai titlului național confirmînd valoarea la viitoarele competiții de anvergură.

Clujenii de la Clujeana, care conduceau (e drept cu un avans minim de un minut) după prima etapă, au ocupat locul secund precedînd cealaltă echipă clujeană Metalul roșu. CLASAMENTUL general se prezintă astfel: 1. Nicolina I — Iași **(C. Apăvăloaie — Gh. Roșu)** 369,05; 2. Clujeana Cluj **(L. Coloman — D. Ciobanu)** 372,33; 3. Metalul roșu **(E. Berestein — B. Dokes)** 390,47. Concurenții au parcurs, în total, 25 970 m, cu 1 010 m dif. nivel și cu 36 posturi de control.

Întrecerea feminină pe echipe i-a dat experimentatei sportive Georgeta Liță fericitul prilej de a îmbrăca pentru a 10-a oară tricoul de campioană a țării. Excelent secondată de **Ileana Scully**, au format o echipă puternică, cîștigătoare autoritară a probei. Extrem de strînsă a fost, însă, lupta pentru locurile 2—3, cîștigătoare fiind la Metalul roșu întrecîndu-le pe sportivele de la Dacia-București cu numai 3 secunde (la capătul celor două etape ale probei.

CLASAMENT GENERAL: 1. Voința București **(Ileana Scully — Georgeta Liță)** 298,13; 2. Metalul roșu Cluj **(Piroșka și Clara Szabo)** 316,25; 3. Dacia București **(Georgeta Popa Țicleanu — Ecaterina Baicu)** 316,28. Cele două etape au totalizat 4 550 m cu 570 m. d. niv. și 27 posturi de control.

CAMPIONATUL NAȚIONAL DE PARAȘUTISM

LUPTĂ STRINSĂ IN PROBA DE ATERIZARE LA PUNCT FIX

Pe aeroportul București-Clinceni, după încheierea probei de acrobație, campionatul național de parașutism a continuat cu cea de a doua probă individuală, saltul de la 1 000 m cu deschidere întîrziată (0—10 sec.) și aterizare la punct fix.

Cele trei manșe ale probei, din totalul de 6 planificate, au realizat, după cum era și de așteptat, o departajare a concurenților. Mai asemănătoare, în ceea ce privește condițiile atmosferice, manșele I și III au dat o medie mai bună a distanțelor față de punctul fix, în ambele realizîndu-se cîte 8 aterizări de 0,00 m. Cea de a doua însă, cu un singur rezultat de 0,00 m și cu o medie mult mai ridicată, a contribuit în mod decisiv la stabilirea ierarhiei în clasament după primele trei manșe.

Primii clasați în proba individuală de țel fix (după trei manșe), **MASCULIN: 1. Nicolae Bucurenciu** (aeroclubul Mircea Zorileanu — Brașov) 0,00 — 0,39 — 0,87 m; 2. Ion Bucurescu (aeroclubul Gheorghe Bănciulescu — Ploiești) 0,34 — 0,00 — 1,10 m; 3. Emil Dumitrașcu (aeroclubul Aurel Vlaicu — București) 0,36 — 1,15 — 0,19 m. **FEMININ: 1. Maria Iordănescu** (aeroclubul Aurel Vlaicu — București) 0,43 — 0,05 —0,00 m; 2. Eva Balogh-Lutsch (aeroclubul Someșul — Cluj) 1,42 — 0,12 — 0,33 m; 3. Florica Uță (aeroclubul Aurel Vlaicu — București) 1,31 — 1,04 — 0,00 m.

din TOATE SPORTURILE

BASCHET Sala Dinamo găzduiește astăzi, de la ora 11.30, meciul dintre selecționata masculină a României și echipa Dinamo, din cadrul turneului organizat de asociația sportivă I.C.H.F., la care mai iau parte B.K. Litometrice, S. K. Lodz și, bineînțeles, I.C.H.F.

TENIS În organizarea clubului Politehnica din Cluj a avut loc a III-a ediție a întîlnirii internaționale de tenis dintre reprezentativele universitare din unele țări socialiste. Au fost prezenți jucători din Pizen (Cehoslovacia), **M.A.F.C. Budapesta, Humboldt Berlin** și **Politehnica Cluj.** Iată clasamentul pe echipe: 1. Slavia Pizen, 2. Politehnica Cluj, 3. Humboldt Berlin, 4. M.A.F.C. Budapesta.

În turneul individual (simplu-fete), clasamentul este următorul: 1. Brigitte Hoffman (Berlin), 2. A. Krejcova (Pizen); **simplu băieți:** 1. Hrdina (Pizen), 2. L. Boldor (Politehnica Cluj), 3. Vavrik (Pizen) și Kavarik (Pizen); **dublu-băieți:** perechea Hrdina — Vavrik: **dublu mixt:** Vavrik — Krejcova; **dublu-fete:** Pura — Suciu.

Următoarea ediție a competiției va avea loc anul viitor la Berlin.

POPICE Populara competiție feminină, **„Cupa U.G.S.R."** a ajuns în ultima ei fază, finala, ce se va disputa în zilele de 8—9 septembrie. La confruntarea decisivă a celei de a III-a ediții a competiției vor participa opt reprezentative județene, cîștigătoare ale etapelor de zonă: **Galați, Iași, Cluj, Prahova, Argeș, Timiș, Brașov** și **municipiul București.** O echipă este compusă din trei jucătoare, dintre care una trebuie să fie junioară. Întrecerile vor avea loc pe nouă arene cu patru piste de la Casa de cultură a sindicatelor din Ploiești și are în program clasica probă feminină de 100 lovituri mixte.

TIR. Poligonul Tunari găzduiește, începînd de mîine, campionatul municipiului București pentru seniori, la probele de gloanț. La confruntarea pentru titlurile de campioni ai Capitalei participă peste 100 de trăgători, printre care și cîțiva maeștri ai sportului. În program: armă liberă și standard, pistol liber, pistol calibru mare și pistol viteză pentru bărbați, armă standard și pistol sport pentru femei.

ATLETISM. Selecționata Școlii sportive de atletism din București a susținut o dublă întîlnire amicală cu echipa de juniori a clubului Gwardia din Olsztyn (Polonia). Primul meci a avut loc la Olsztyn (23—24 august), iar secundul la Constanța (31 august — 1 septembrie). În ambele întîlniri victoria a revenit juniorilor români cu 150 p — 85 p, și, respectiv, 149 p — 93 p. Cea mai bună performanță a fost obținută de talentata Cristina Gosler (16 ani), pregătită de tînăra profesoară Ecaterina Nourescu. În întîlnirea de la Olsztyn, Gosler a sărit în înălțime cu doi centimetri mai mult decît recordul național de juniore II, deținut din 1970 de Roxana Vulescu, adică 1,70 m. De remarcat că, în afara noii recordmane care s-a clasat pe primul loc și la Constanța (1,67 m), alți șapte elevi români au obținut victorii în ambele meciuri. Masculin — 100 m: Gh. Poparad de două ori 11,2; 1 500 m: Ov. Panaitescu 4:11,0 și 4:07,0; înălțime". M. Zară de două ori 2,00 m; triplusalt: Ad. Webwer 13,70 m și 13,44 m; feminin — 200 m: S. Marin 26,6 și 26,7; 100 m.g.: M. Stoica 15,3 și 15,0: El. Condraschi 42,66 m și 41,28 m ● SÎMBĂTĂ ȘI DUMINICĂ, stadionul de atletism din Poiana Brașov va găzdui întîlnirea internațională de juniori dintre reprezentativele masculine și feminine ale României și Cehoslovaciei, precum și un meci masculin România — Grecia.

SCRIMĂ. Comisia de scrimă a municipiului București a stabilit, recent, datele concursurilor preliminare ale finalei „Cupei României", cea de a doua competiție internă de anvergură. Două dintre întreceri vor avea loc în cursul acestei luni: la 29 septembrie la start se vor prezenta floretiștele și sabrerii de categoriile a III-a și a IV-a, iar la 30 septembrie floretiștii și spadasinii de la aceleași categorii de clasificare. Celelalte concursuri sînt planificate luna viitoare: la 20 octombrie, floretiștii și sabrerii de categoriile I și a II-a, iar la 21 octombrie floretistele și spadasinii aparținînd aceleiași categorii. Se precizează că un trăgător nu poate participa decît la o singură probă. Și o altă subliniere necesară: scrimerii care îndeplinesc norma categoriei a III-a de clasificare la concursurile din 29 și 30 septembrie vor putea lua parte și la concursurile din luna octombrie.

În zilele de 10 și 11 septembrie, pe stadionul Voința din Capitală se va desfășura cea de a 11-a ediție a întrecerilor sportive finale ale cooperatorilor invalizi, competiție organizată de UCECOM prin clubul sportiv Voința București.

În program sînt prevăzute întreceri la trei discipline sportive: atletism, tenis de masă și popice. La actuala ediție a competiției vor participa peste 400 de cooperatori din 23 de județe ale țării.

Antrenorul Traian Ogrinjeanu pregătește viitoarele succese ale unuia dintre cei mai talentați elevi ai săi, Badea Trică
Foto: SIGMUND BAKCSY

ANTRENORUL TRAIAN OGRINJEANU – DIN NOU ÎN MIJLOCUL TINERILOR BOXERI

Cine a vizitat Poiana Brașovului și n-a fost îndemnat de splendoarea naturii, de frumusețea peisajului montan, să facă o plimbare pe sub falnicii brazi la ora amurgului? Noi n-am rezistat acestei tentații... Însoțiți de fotoreporter am pornit pe marginea lacului, în care se profilau umbrele brazilor înaintea apusului de soare. Apropiindu-ne de terenul de volei situat deasupra lacului, am zărit un boxer care, supravegheat îndeaproape de antrenorul său, declanșa serii de lovituri într-un sac legat de bara transversală a porții de intrare. În jur, pe zgura terenului, alți cîțiva colegi ai lui exersau diferite procedee de atac și apărare.

Ajungînd mai aproape, l-am recunoscut pe antrenorul **TRAIAN OGRINJEANU**, cel care i-a inițiat în tainele boxului pe **Ion Monea, Mihai Dumitrescu, Stan Birsu** și mulți alți tineri dinamoviști și care în ultima vreme a funcționat ca metodist la C.M.B.E.F.S.

— Ați reluat activitatea de antrenor?

— Da. De la 1 martie, m-am transferat de la C.M.B.E.F.S., la Școala sportivă Viitorul, hotărît să mă ocup din nou de instruirea tinerilor boxeri. În acest scop, mi-am alcătuit o grupă de aproape 35 de copii și juniori cu care am început munca de la A. După șase luni de antrenament, cei mai dotați dintre ei, 10—15 la număr, se pregătesc pentru susținerea primelor meciuri. La întoarcerea în Capitală, în reuniunile ce se vor organiza, îi veți putea vedea în ring pe cei mai buni dintre ei. Cîțiva dintre cei ce și-au însușit bine alfabetul, între care amintesc pe **Sorin Badea** și **Ion Șoagher**, pentru a putea urca pe ring în acest an, vor avea nevoie de dispensă de vîrstă, deoarece sînt născuți abia în 1959.

— Cine este tînărul stîngaci care lovește cu atîta înverșunare sacul?

— **Badea Trică.** Un nume care, deocamdată, nu spune nimic. Dar, vă rog, notați-l. Experiența mea îmi spune că în curînd se va impune. Are multă viteză de execuție, este îndemînatic și îi place mult boxul. Sînt calități care-l pot duce departe. În lecțiile de luptă la mănuși a dovedit că love**ște tare cu stînga. Dacă va fi în continuare la fel de ascultător și conștiincios în pregătire, am convingerea că va deveni un bun boxer. Un alt tînăr în care-mi pun speranțe este **Ion Vieru.** Aceasta nu înseamnă însă că dintre ceilalți nu poate apare altul care să-i întreacă. Știți cum este în box...

Mihai TRANCĂ

LA MAMAIA, ÎN ÎNTRECERILE DE TENIS

NICI UN FAVORIT NU A PĂRĂSIT... TABLOUL

MAMAIA, 5 (prin telefon). Competiția internațională de tenis „Turneul speranțelor", rezervată juniorilor, a continuat miercuri cu întrecerile masculine pentru turul II și cu debutul fetelor. Dintre jucătorii oaspeți, polonezul **J. Jasinsky** posedă o bună tehnică și prestează un tenis foarte frumos, el anunțîndu-și, probabil, candidatura pentru finala competiției. Prima jucătoare a României, **Virginia Ruzici** continuă să dețină cea mai bună formă dintre toate jucătoarele aflate în aceste zile la Mamaia. În întîlnirea cu **Matgonala Bogacka** (Polonia), romînca **Mihaela Dimitriu** a făcut un joc destul de frumos.

Cîteva rezultate din **turul I (fete):** Barbara Kocyga (Polonia) — Mia Romanov (R.) 6—2, 3—6, 6—0; Marija Rac (Iugoslavia) — Elena Jecu 7—5, 2—6, 6—1; Iudith Baliga (Ungaria) — Elena Popescu 7—5, 3—6, 6—3; Svetlana Kavatnikova (U.R.S.S.) — Rodica Gheorghe 6—2, 6—2; Mihaela Dimitriu — Matgonala Bogacka (Polonia) 3—6, 6—1, 6—1; Malis Borkert (R.D.G.) — Lunela Orășanu 6—1, 6—4; Planka Navatkova (Cehoslovacia) — Georgeta Groza 6—0, 6—2; Mariana Hadgiu — Agnes Csihi (Ungaria) 6—3, 6—2; Camelia Chiriac — Olga Zakopnji (Iugoslavia) 6—4, 6—2; Slavka Bahvarova (Bulgaria) — Ioana Nichita 2—6, 6—4, 6—4; Lea Plehova (Cehoslovacia) — Viorica Demeter 6—0, 6—2; Dorina Brăștin — Katia Brezina (Bulgaria) 6—1, 6—2; Doina Szabo — Angela Schaupitzer (R.D.G.) 6—4, 3—6, 6—1; **turul II (fete):** Virginia Ruzici — Barbara Kocyga 6—2, 6—1; **turul I (băieți):** G. Lukacs (Ungaria) — L. Țiței 7—9, 6—2, 6—1; **turul II:** S. Birner (Cehoslovacia) — P. Bozdog 6—3, 6—0; M. Tăbăraș — R. Opreanu 6—2, 6—0; C. Curcă — S. Orășanu 3—6, 6—4, 6—1; A. Lado (Ungaria) — M. Mirza 8—6, 6—3; J. Cech (Cehoslovacia) — R. Kostynka (Polonia) 6—0, 6—2; J. Jasinsky (Polonia) — G. Lukacs 6—1, 6—3. Întrecerile continuă pe toate cele 4 terenuri din Mamaia.

S. IONESCU

ANTRENORUL SEGĂRCEANU ȘI... ADEVĂRUL!

După întoarcerea din Spania, unde a condus echipa țării noastre la competiția feminină de tenis pentru juniore „Cupa Principesa Sofia", antrenorul Aurel Segărceanu ne-a acordat un scurt interviu. Am considerat util să-l publicăm deoarece, la timpul potrivit, adică în zilele disputării meciurilor, nu ne-au parvenit nici un fel de știri despre evoluția jucătoarelor românce.

Vorbindu-ne despre întîlnirea cu echipa Angliei și referindu-se la meciul pe care Mariana Simionescu l-a disputat cu Linda Mottram, Aurel Segărceanu ne-a oferit un rezultat exact... pe dos. Interlocutorul ne-a declarat că Simionescu a cîștigat cu 6—2 primul set, abandonînd — din cauza unei entorse — în al doilea set la situația de 4—1 în favoarea sa. Or, în realitate, Linda Mottram a cîștigat primul set, iar în momentul abandonului Marianei Simionescu tot jucătoarea britanică avea conducerea cu 4—1.

Așa stînd lucrurile, ne simțim datori să facem cunoscut cititorilor adevărul, precizînd, așadar că nu Simionescu a obținut victoria în primul set și, de asemenea, că scorul nu-i era favorabil în momentul abandonului. În același timp, ne întrebăm ce rațiuni l-au determinat pe antrenorul Segărceanu să inducă în eroare pe iubitorii tenisului precum și un organ de presă care i-a oferit găzduire în coloanele sale? Credem că federația de specialitate va trebui să analizeze acest lucru și să adopte măsurile ce se impun într-o asemenea situație.

Ion GAVRILESCU

În campionatul divizionar de tenis pe echipe

DINAMO BRAȘOV – C.S.U. CONSTRUCȚII BUCUREȘTI: 13–4

BRAȘOV, 5 (prin telefon). Marți și miercuri s-a desfășurat în localitate meciul de tenis din cadrul campionatului divizionar, dintre echipele Dinamo Brașov și C.S.U. Construcții București. Cum era de așteptat, victoria a revenit formației brașovene care, în final, a stabilit scorul de **13—4** în favoarea sa. Succesul obținut, deși scontat, nu era prevăzut la asemenea scor, dar el confirmă excelenta pregătire a jucătorilor clubului brașovean. Deși se cuvine a fi remarcată echipa în ansamblu, cîteva menționi speciale trebuie reținute. Este vorba de **Traian Marcu,** care a cîștigat ambele meciuri, cu Boaghe și cu Rusu, la scoruri categorice, superioritatea sa materializîndu-se în special prin tăria și plasamentul loviturilor. **Mălina Migea** a reușit surpriza ca, după un meci dramatic, s-o învingă pe Anca Florești, cu 6—4, 4—6, 8—6; Iudith Gohn — Florica Butoi 6—1, 6—3.

Mihai BÎRA

AU FOST DESEMNAȚI CAMPIONII DE TIR AI CAPITALEI (JUNIORI).

Poligonul Dinamo din Capitală a găzduit zilele acestea campionatul municipal al juniorilor, o competiție reușită la care s-au întrecut peste 100 de tineri țintași. Meritã evidențieri secțiile de tir ale cluburilor I.E.F.S. și Dinamo pentru rezultatele bune pe care le-au obținut, precum și Școlarul pentru numărul mare de concurenți (28) cu care s-a prezentat la întreceri.

Iată campionii Capitalei pe 1973: armă standard 60 f culcat — Gh. Barbu (I.E.F.S.) 583 p, Angela Tudorică (Dinamo) 584 p; pe echipe I.E.F.S. 1 725 p; 3 × 20 f — Gh. Barbu 559 p (pe poziții 192—179—188), Anca Iuga (Dinamo) 553 p (198—173—182), pe echipe I.E.F.S. 1 645 p; pistol liber 60 f — G. Klaus (Dinamo) 513 p, pe echipe Metalul 1 489 p, pistol viteză 60 f — Gr. Calotă (I.E.F.S.) 581 p, pistol sport 30 + 30 f — L. Stan (Metalul) 550 p, pe echipe Dinamo 1 606 p.

A început finala patinatorilor pe rotile

PRIMII CAMPIONI

PITEȘTI (prin telefon de la corespondentul nostru). Pe pista de carting din incinta parcului Tineretului a început finala campionatului republican de patinaj pe rotile. Cu puține excepții, disputele primei reuniuni s-au încheiat cu rezultatele scontate.

11—12 ani, fete, 50 m — 1. GYONGYI KISS (Mureșul Tg. Mureș) 8,8, 2. Tereza Costache (Constr. Buc.) 9,1, 3. Carmen Căpățînă (Șc. sp. Sibiu) 11,1; **băieți 50 m — 1. RADU NICULICOIU** (Dinamo Brașov) 8,0, 2. M. Corucle (Olimpia Cluj) 8,4, 3. H. Schmit (Olimpia Cluj) 9,4; **13—14 ani, băieți 100 m — 1. ATTILA VARGA** (Dinamo Brașov) 12,9, 2. A. Albert (Mureșul Tg. Mureș) 13,4, 3. P. Sztupjan (Olimpia Cluj) 14,1; **15—16 ani, fete 100 m — 1. IUDITH BALINT** (Mureșul Tg. Mureș) 14,2, 2. Carmen Dragoman (Șc. sp. Sibiu) 14,9, 3. Anca Virbănescu (Șc. sp. Sibiu) 15,9; **băieți 200 m — 1. MARIUS DOBRESCU** (Șc. sp. Sibiu) 26,2, 2. Attila Bakoș (Mureșul Tg. Mureș) 27,6, 3. N. Terjeanovici (Constructorul Buc.) 28,2; **17—18 ani, băieți 500 m — 1. LADISLAU FOCT** (Dinamo Brașov) 65.7, 2. A. Roșca (Șc. sp. Sibiu) 67,2, 3. A. Virbănescu (Șc. sp. Sibiu) 69,5; **seniori 500 m — 1. HORIA TIMIȘ** (Agronomia Cluj) 63,5, 2. E. Imecs (Dinamo București) 67,3, 3. P. Boubătrîn (Casa pionierilor Galați) 74,2. Întrecerile continuă și la ele participă, în afară de concurs, și o serie de patinatori polonezi de la Olimpia Elbiag.

AL. MOMETE

HIPISM

„RECITAL" BRAILOWSKY

Premiul „Arcul de Triumf" s-a soldat, după o alergare interesantă, cu succesul lui Kilowat. Învingătorul a rezistat cu brio atacurilor date de adversari pe parcurs, și — în final — a respins intervenția campioanei Senzația — handicapată excesiv — și a constiincioasei Rațiunea, cîștigînd de puțin, dar sigur. Dar, evenimentul primordial al reuniunii l-a produs împătrita victorie a antrenorului Andrei Brailowsky, ceea ce corespunde cu un veritabil recital hipic, izbutit de acest vechi și talentat profesionist cu o formațiune plină de improvizații. Nu putem omite obiecția cauzată de simulacrul de alergare în prima cursă, cîștigată de Raguza. Nu l-am înțeles pe Dinu de ce a folosit cronometrul, din moment ce nici un adversar nu s-a arătat dispus să-i facă opoziție. Bineînțeles că mînza a cîștigat în timp de promenadă! În turnul arbitrilor, ca de obicei, nu s-a observat nimic după principiul că duminica ar fi... repaus!...

REZULTATE TEHNICE: cursa I, Raguza (Tr. Dinu) 49,2, Danciu, simplu 2, ordinea 21, **cursa a II-a,** Ivoriu (A. Brailowsky) 39, Ocnaș, simplu 4, event 17, ordinea 128, **cursa a III-a,** Domnița (A. Brailowsky) 35,7, Arest, simplu 34, event 25, ordinea 152, **cursa a IV-a** Hiena (N. Ion) 31,2, Hațegana, simplu 5, event 60, ordinea 24, triplu cîștigător 322, **cursa a V-a** Metopa (Gr. Nica), 30,7, Ofis, simplu 19, event 76, ordinea 35, triplu cîștigător 648, **cursa a VI-a** Harieta (D. Arsene) 29,7, Hectar, simplu 6, event 95, ordinea 28, triplu cîștigător 629, **cursa a VII-a** Kilowat (G. Solcan) 26,7, Senzația, Rațiunea, simplu 6, event 29, ordinea 78, ordinea triplă 435, **cursa a VIII-a** Tulnic (A. Brailowsky) 28,2, Cuc, simplu 3, event 33, ordinea 33, triplu cîștigător 710, **cursa a IX-a** Vasca (V. Gheorghe) 39,8, Rusalia, simplu 16, event 15, ordinea 76. Pariul austriac ridicat la cîteva sute de lei s-a închis. Retrageri: Orion.

Niddy DUMITRESCU

HOCHEIȘTI ROMÂNI PESTE HOTARE

Patinoarul „23 August" a fost dat în funcțiune

Apropiata deschidere a sezonului hocheistic, este marcată de intensificarea pregătirilor ce le efectuează în aceste zile echipele noastre fruntașe. În vederea verificării stadiului de pregătire și a punerii la punct a ultimelor probleme legate de omogenizare, formațiile Steaua, Dinamo și Dunărea Galați s-au deplasat în Cehoslovacia, unde, în primele decade ale lunii, vor participa la antrenamente, susținînd și o serie de jocuri amicale de verificare.

Localitatea Opava a devenit astfel cartierul general al celor trei formații, deoarece, aici, le-au fost asigurate condiții dintre cele mai bune.

Revelația campionatului trecut, Dunărea Galați, clasată pe un neașteptat loc trei, s-a alăturat după cum se vede și ea celorlalte echipe și, timp de aproape două săptămîni, va continua să se pregătească la Opava. Antrenorii I. Tiron și St. Tomovici ne-au declarat că și în ediția din acest an a campionatului, „Dunărea" va juca un rol important deoarece toți cei 22 de jucători se pregătesc cu asiduitate și ambiție. În Cehoslovacia, au făcut deplasarea printre alții: **Corduban, Hușanu, Ciobotaru, Moroșan, Olenici, Bălăneanu,** precum și **Boldescu** și **Fodorea,** care începînd din acest sezon, vor apăra culorile clubului de pe malul Dunării.

★

O veste bună pentru amatorii de patinaj și hochei din Capitală: gospodarii patinoarului artificial „23 August" au luat din timp măsurile ce se impuneau și, astfel, patrulaterul de gheață și-a deschis porțile. Deocamdată numai pentru pregătirea hocheiștilor, care, începînd de marți, au luat cu asalt gheața, ce se prezintă în condiții optime.

Începînd de duminică, patinoarul va fi pus și la dispoziția publicului amator de patinaj.

DE LA I.E.A.B.S.

Patinoarul artificial „23 August" este pus la dispoziția publicului începînd de duminică 9.IX.1973 după următorul program:

— joi și simbătă orele 17—19;
— duminica orele 10—12; 17—19.

Publicul va beneficia de următoarele servicii:

— închiriat patine;
— atelier de ascuțit și montat patine.

De pe cuprinsul țării

BAZA SPORTIVĂ OLTUL — RM. VÎLCEA DEVINE UN COMPLEX SPORTIV

La Rîmnicu Vîlcea se află, pe malul Oltului, baza sportivă Oltul. Terenului de fotbal amenajat acum cîțiva ani i s-au alăturat pînă în prezent: **o sală de forță pentru pregătirea sportivilor la box, haltere și lupte, o nouă popicărie (încălzire centrală, 4 piste de bitum). S-a amenajat și o tribună cu circa 2 000 de locuri la terenul de fotbal.**

Cea mai recentă realizare de aci este amenajarea unui **complex de tenis de cîmp,** prevăzut cu instalație de nocturnă, cuprinzînd patru terenuri de joc acoperite cu zgură.

Pavel GIORNOIU, coresp.

ÎN TABĂRA DE LA PONEASCA — „VÎNĂTOARE DE VULPI"

Concursul republican de radioamatorism **„Vînătoare de vulpi"** destinat pionierilor și școlarilor sub 14 ani s-a desfășurat în acest an în frumoasa tabără Poneasca din județul Caraș Severin. După efectuarea celor trei manșe de concurs, clasamentul primelor 3 locuri se prezintă astfel: **individual, masculin** — 1. Mihai Tudor (Dîmbovița), 2. Daniel Dumitrașcu (Gorj), 3. Septimiu Popa (Sibiu); **feminin:** 1. Aurica Anton (Gorj), 2. Rodica Moț (Arad), 3. Dorina Oprea (Caraș Severin); **pe echipe — masculin:** 1. județul Gorj, 2. județul Satu Mare, 3. județul Dîmbovița; **feminin:** 1. județul Dîmbovița, 2. județul Gorj, 3. județul Dolj.

Text și foto
prof. Mihai MĂRGINEANTU

CLUBUL AMICII MUNȚILOR DIN SIBIU ȘI MERITĂ NUMELE

Cu un an în urmă, la Sibiu, lua ființă clubul **Amicii Munților pe lîngă asociația sportivă Voința — primul de acest fel din țară.** Recent, cei 176 de membri ai clubului și-au analizat activitatea. Iată cîteva din obiectivele muncitorilor, elevilor, studenților și pensionarilor — membri ai clubului amintit — realizate integral: **organizarea a 32 excursii pe itinerarii diferite la cabanele Negoi, Bilea Lac, Cheile Turzii; excursii cu caracter util în vederea refacerii și corectării marcajelor (virful Cocoriciu, Fruntea Moașei ș.a.); prospectări de marcaje; conferințe inovîte de diapozitive; inițierea de cursuri teoretice și practice pentru schi; întîlniri cu sportivi, iubitori ai muntelui și altele.**

Din planul de viitor al Amicilor Muntelui (ai cărui membri de onoare sînt: maestrul emerit al sportului **Emilian Cristea** și **Virgil Ludu** din Brașov) reținem: colaborarea cu **Salvamont Sibiu în acțiunile de patrulare pe crestele Făgărașului, construirea refugiului de la Lacul Călțun, refacerea unor marcaje turistice în masivele Cibin și Făgăraș.**

Ilie IONESCU, coresp. județean

CONFESIUNILE UNEI... FOSTE BAZE SPORTIVE

„...Cu multă plăcere, dar și cu nostalgie, îmi aduc aminte că acum cîțiva ani eram zilnic vizitată și folosită de zeci de elevi ai Liceului Al. I. Cuza din Galați. Eram o bază sportivă extrem de solicitată; de dimineața și pînă seara tîrziu terenurile mele cunoașteau hîrjoana amatorilor de sport.

Dar, într-o bună zi, am fost brusc părăsită deoarece elevii își construiseră o bază sportivă chiar în incinta liceului. Apoi, din păcate toți m-au dat uitării. Anii treceau și nimeni nu mă mai băga în seamă. Sufeream îngrozitor din cauza lipsei de activitate. Iată însă că în primăvara acestui an o rază de speranță a pătruns prin pădurea de bălării care mă sufoca de ani. Reproduc din adresa nr. 16 888 din 26 VI 1973 emisă de **Comitetul executiv al consiliului municipal: Către asociația sportivă „Comerțul". Prin prezenta vă facem cunoscut că vi s-a aprobat ca terenul situat în str. Traian 27 (despre mine era vorba) să fie transformat în bază sportivă" etc. etc.**

Și, au început lucrările. Dar, nu știu de ce ele au fost oprite. De aproape două luni stau și aștept. Ajutați-mă, oameni buni, să-mi reiau activitatea...„

Pentru conformitate
T. SIRIOPOL, coresp. județean

Echipa cîștigătoare a concursului „Vînătoare de vulpi" din județul Dîmbovița (Nicoleta Chirilescu, Cristina Angelescu, Elena Stîngă).

ANUNȚ

Concursul de admitere la Școala de specializare postliceală de antrenori se va desfășura între 10—15 septembrie, la Institutul de Educație Fizică și Sport, strada Maior Ene nr. 12. Se primesc înscrieri pentru următoarele specialități: atletism, baschet, box, ciclism, fotbal, gimnastică, haltere, handbal, judo, lupte, natație, patinaj, rugby, schi, sporturi nautice, scrimă, tir și volei.

Înscrierea candidaților pentru concursul de admitere se face pînă în preziua acestuia, pe baza prezentării următoarelor acte:
— certificat de naștere în original și copie
— diploma de bacalaureat
— buletin de analiza singelui
— rezultatul examenului radiologic și pulmonar
— adeverința de clasificare sportivă, minimum categoria a II-a
— două fotografii, mărimea 6/4.

Concursul de admitere constă din 3 probe (eliminatorii):
— vizita medicală
— anatomia și fiziologia omului — scris
— probe practice din ramura de sport aleasă.

Informații suplimentare se pot obține de la secretariatul școlii, strada Maior Ene nr. 12 (telefon 31.44.40), București.

CLASE SPECIALE DE ATLETISM LA ȘCOALA 79 DIN BUCUREȘTI

În cadrul școlii generale nr. 79 (sectorul 4) din Capitală ființează două clase speciale de atletism. Înscrierile pentru clasele V și VI în anul școlar 1973/74 se fac pe baza trecerii unor norme de control ce urmează să aibă loc în zilele de 11 și 12 septembrie, la sediul școlii din Splaiul Unirii. Elevii pot beneficia de semiinternat.

fotbal

SEL. TINERET – RAPID 2-2 (1-1)

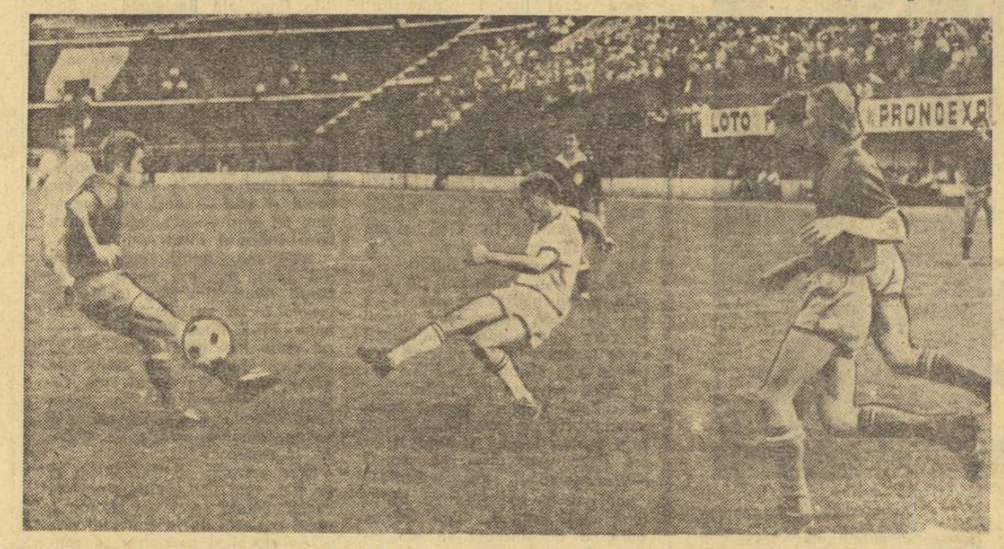

Petreanu, *cel mai activ atacant rapidist, şutează la poartă, cu toată opoziţia adversarului său direct.* Foto: Vasile BAGEAC

Pe stadionul Giuleşti, în faţa a cîteva sute de spectatori, lotul de tineret sub 21 de ani, care se pregăteşte în vederea partidei de la 25 septembrie cu reprezentativa similară a R. D. Germane, a întîlnit, într-un meci de verificare, formaţia Rapid. Întîlnirea, desfăşurată sub semnul unui echilibru de forţe, dar şi al unui insuficient angajament manifestat de majoritatea jucătorilor celor două combatante, s-a încheiat, la capătul celor 90 de minute de joc, cu un rezultat de egalitate.

Scorul a fost deschis în min. 20 de **Periat**, care a reluat cu capul în plasa porţii apărată de Costaş, o minge excelent servită de Savu în urma executării unei lovituri libere de la marginea suprafeţei de pedeapsă. Două minute mai tîrziu, **Sandu Mircea** a adus egalarea, surprinzîndu-l cu un şut violent, expediat dintr-un unghi dificil, pe apărătorul buturilor giuleştene, Corec. În min. 46, Rapid a luat din nou conducerea prin **Petreanu**, autorul unei frumoase acţiuni individuale, concretizată cu precizie. În finalul întîlnirii, selecţionata de tineret domină uşor şi, după cîteva încercări nereuşite de a înscrie, obţine, în min. 79, egalitatea pe tabela de marcaj, printr-un gol înscris de **Rişniţă**, care a reluat de aproape o minge respinsă de Corec.

Jocul, în general, lipsit de dinamism şi acţiuni de poartă, s-a desfăşurat într-un tempo lent şi a fost presărat cu numeroase erori tehnico-tactice. De aceea apreciem şi testul în sine ca puţin concludent, în ceea ce priveşte selecţionata noastră de tineret.

Antrenorii **Ion Voica** şi **Tache Macri** au folosit următorii jucători. **Selecţionata de tineret** — Costaş (Lăzăreanu) — Cosma (Moisescu), Matei, G. Sandu, Lucuţă — Stoica (Dobre), Iovănescu, Rîşniţă — Crişan (Batacliu), S. Mircea, Dănilă. **Rapid:** Corec (Roşca) — Pop, Angelescu (Iordan), Niţă, Codrea (Ţiţă) — Pleşoianu, Savu — Periat (Voicilă, Straţ), Petreanu, Neagu, Bartales.

M. I.

ARBITRII MECIURILOR ETAPEI A VI-a A DIVIZIEI A

UNIV. CRAIOVA — SPORTUL STUDENŢESC: C. GHIŢĂ, ajutat la linie de G. Racz şi C. Braun (toţi din Braşov);

C.S.M. REŞIŢA — F.C. CONSTANŢA: C. Niculescu, ajutat de A. Munich şi M. Buzea (toţi din Bucureşti);

C.F.R. CLUJ — RAPID: O. Anderco (Satu Mare), ajutat de Z. Szecsei (Tg. Mureş) şi C. Prusac (Botoşani);

POLITEHNICA TIMIŞOARA — "U" CLUJ: C. Ghemigean, ajutat de Şt. Lazăr şi G. Vasilescu I (toţi din Bucureşti);

JIUL — F.C. ARGEŞ: Em. Vlaicu-lescu, ajutat de I. Chiriţă şi N. Moroianu (toţi din Ploieşti);

STEAUA — POLITEHNICA IAŞI: Gr. Birsan (Galaţi), ajutat de M. Moraru (Ploieşti) şi N. Stoiculescu (Rm. Vîlcea);

A.S.A. TG. MUREŞ — SPORT CLUB BACĂU: I. Chilibar (Piteşti), ajutat de Gh. Vasilescu II şi M. Popescu (ambii din Bucureşti);

DINAMO — STEAGUL ROŞU: V. Topan (Cluj), ajutat de S. Drăgulici (Drobeta Tr. Severin) şi A. Ene (Craiova);

PETROLUL — U.T.A.: V. Păduraeanu, ajutat de Ş. Stăncescu şi I. Urdea (toţi din Bucureşti).

CONSTANTIN CERNĂIANU LA FLORENŢA, LUIGI RADICE LA... BUCUREŞTI

Antrenorii echipelor **Universitatea Craiova** şi **Fiorentina, Constantin Cernăianu** şi **Luigi Radice**, vor vedea la lucru adversarii lor mai devreme de 19 septembrie, data primului joc dintre cele două formaţii în „Cupa U.E.F.A." Constantin Cernăianu va urmări simbătă 9 septembrie, la Florenţa, jocul **Fiorentina — Bari**, iar Luigi Radice va „conspecta", la 15 septembrie, evoluţia „11"-lui craiovean, în Bucureşti, împotriva Rapidului.

FOTBAL PE MICUL ECRAN

SIMBĂTĂ 8 SEPTEMBRIE, ORA 15: Petrolul — U.T.A. (Div. A), transmisie directă de la Ploieşti; ora 22,40: U.R.S.S. — R.F. Germania, selecţiuni înregistrate de la Moscova.

DUMINICĂ 9 SEPTEMBRIE, ORA 16: Franţa — Grecia, selecţiuni înregistrate de la Paris; ora 22.15: Steaua — Politehnica Iaşi (Div. A), rezumat înregistrat de la stadionul „23 August".

MIERCURI 12 SEPTEMBRIE, ORA 22,40: R.D Germană — Bulgaria, selecţiuni înregistrate de la Rostock.

ALTE COMPETIŢII

DUMINICĂ 9 SEPTEMBRIE, ORA 17: Campionatele europene feminine de călărie, sărituri peste obstacole; înregistrare de la Viena; **ORA 17.50:** Sosirea din ultima etapă a Turului ciclist al României, transmisie directă de la stadionul „23 August"; **ORA 18,15:** „Pe două şi pe patru roţi", reportaje din motociclism şi automobilism.

MARŢI 11 SEPTEMBRIE, ORA 22,45: Box (Cassius Clay — Ken Norton, înregistrare integrală de la Los Angeles).

PE TEMELE JOCULUI

154 DE LOVITURI LIBERE ŞI 67 DE CORNERE FĂRĂ REZULTAT!

Scriind aceste rînduri, nu vom fi acuzaţi de... originalitate. Ne forţează să o facem, însă, partidele văzute pînă acum în cea de a 56-a întrecere pentru titlul naţional, şi în care se repetă aceleaşi şi aceleaşi carenţe pe care le-am văzut şi în campionatul trecut, şi în cel de acum doi, cinci, şapte sau zece ani. Cifra o puteţi trece şi dv., faptele se vor fi întîmplat indiferent de ediţie.

Ne vom ocupa, azi, pe scurt, despre **executarea loviturilor libere (directe) şi a cornerelor**. De la bun început trebuie spus că, din meciurile vizionate de noi (**C.F.R. — Petrolul, Petrolul — Dinamo, Steagul roşu — Rapid, Rapid — „U", Steagul roşu — F.C. Argeş şi Politehnica Iaşi — Politehnica Timişoara**), doar la două lovituri libere s-au văzut încercări de combinaţii care să scoată din dispozitiv „zidul" din faţă. Şi anume, una în partida Steagul roşu — F.C. Argeş, cînd braşovenii au încercat o schemă, dar sincronizarea celor ce şi-au asumat execuţia nu a reuşit şi Pescaru a pierdut balonul; cealaltă, duminică, la Iaşi, cînd Marica şi Dănilă au vrut să realizeze o... minicombinaţie de o simplitate dezarmantă, eşuată şi aceasta prin şutul lui Dănilă în „zid". Şi totuşi, pe spectatori i-a încercat de fiecare dată cîte un fior, datorită raritătii unor astfel de momente în jocurile echipelor noastre de fotbal.

Am spus **rarităţi** pentru că cele două exemple par cu totul izolate în totalul de 154 lovituri libere (repetăm: directe) executate în meciurile mai sus pomenite.

Ne amintim că imediat după „El Mundial", datorită ingenioaselor combinaţii văzute pe micul ecran sau aduse de acolo, fotbaliştii noştri ieşiseră şi ei din stereotipia acestor execuţii care s-au transformat, în concepţia echipelor noastre, într-un şut de pe loc, tras cît mai tare, ca să spargă (!) „zidul", sau şut la poartă, de cele mai multe ori eşuat. Şi — vă mai amintiţi? — cît de mult îi admiram pe brazilieni pentru măiestria lor la executarea acestor lovituri! „U" Cluj a încercat şi ea, în anii trecuţi, să împămînteneasă vreo cîteva, dar după cîteva luni...

Şi acum despre **cornere**. Am notat, în cele şase partide amintite, un total de 67 de astfel de execuţii. Că nu s-a realizat nici un gol, asta-i altceva. Am şi uitat de cînd nu am mai văzut un punct înscris direct din lovitură de colţ (parcă Dridea, cu ani în urmă, a reuşit, unul, subliniat la timpul respectiv de întreaga presă). Dar nici măcar nu am asistat la combinaţii survenite în urma unei astfel de lovituri fixe. De ce? La noi, cornerele se execută fie „plouat" în careu, fie în urma unui un-doi, aşa-numitul **corner scurt**. Aceasta înseamnă o încercare de apropiere a mingii de poarta adversă, de creare a unui culoar de şut, dar nicidecum „combinaţia" văzută pe stadioanele noastre, în care cornerul scurt este de fapt tot unul... lung executat de la mai mică distanţă.

Şi astfel asistăm la execuţii care nu au alt rezultat decît scoaterea din dispozitiv a doi atacanţi şi reducerea cu un procent important a periculozităţii cornerelor.

Să sperăm că aceste rînduri vor fi infirmate de etapa nr 6...

Mircea TUDORAN

„CUPA ZIARELOR"

Luni după-amiază s-au disputat pe stadioanele Giuleşti şi Progresul, jocurile celei de a 6-a etape a tradiţionalei competiţii de fotbal **„Cupa ziarelor"**, organizată de asociaţia sportivă **„Gloria"** a sindicatului lucrătorilor din presă. Iată rezultatele înregistrate: **Sportul — Agerpres 2—0 (1—0); Combinata Flacăra, România liberă — Munca 6—1 (3—1); Combinata Satul socialist, Informaţia Bucureştiului — Scînteia tineretului 3—2 (1—0); Scînteia — Neuer Weg 1—2 (1—1).** Acest ultim meci s-a disputat ieri.

Clasamentul competiţiei după aceste şase etape arată astfel: **1. SPORTUL** 11 puncte; 2. **Combinata Flacăra, România liberă** 9 p; 3. **Agerpres** 8 p; 4. **Neuer Weg** 6 p 5. **Scînteia** 4 p (golaveraj 8—10); 6. **Scînteia tineretului** 4 p (8—13); 7. **Combinata Satul socialist, Informaţia Bucureştiului** 4 p (7—17); 8. **Elore** 2 p; 9. **Munca** 0 p.

Luni 10 septembrie va avea loc etapa a 7-a, care programează următoarele partide: **Scînteia — Elöre; Sportul — Neuer Weg; Combinata Satul socialist, Informaţia Bucureştiului — Munca; Agerpres — Scînteia tineretului.**

ARBITRII PARTIDELOR RETUR ALE LUI DINAMO ŞI UNIVERSITATEA CRAIOVA

S-au fixat şi arbitrii partidelor retur **Dinamo — Crusaders şi Universitatea Craiova — Fiorentina** de la 3 octombrie. Meciul de la Bucureşti va fi condus de arbitrul turc **Dogan Babacan**, iar cel de la Craiova de arbitrul iugoslav **Marijan Raus.**

LOTO — PRONOSPORT

Tot mai numeroşi sînt participanţii din mediul rural care obţin autoturisme, premii în bani şi butelii de aragaz la Loz în Plic. Dintre cei mai recenţi cîştigători la acest popular sistem de joc menţionăm pe: Ciot Ion din comuna Roşieşti, sat Valea lui Darie, judeţul Vaslui = autoturism DACIA 1300; Ceciu Mişu din comuna Jiana, satul Jiana Mare, judeţul Mehedinţi = autoturism DACIA 1300; Bariş Ştefan din comuna Joseni, judeţul Harghita = autoturism DACIA 1300 şi Bărăscu Ion din comuna Tatulesti, judeţul Harghita = autoturism DACIA 1300 s.a. Nu uitaţi! Oriunde vă aflaţi jucaţi la LOZ ÎN PLIC, sistemul cel mai popular şi la îndemîna tuturor!

CÎŞTIGURILE TRAGERII LOTO DIN 31 AUGUST 1973

EXTRAGEREA I: Cat. 1: 1 variantă 25% a 100.000 lei şi 3 variante 10% a 40.000 lei; a 2-a: 3,70 a 16.589 lei; a 3-a: 11,30 a 5.432 lei; a 4-a: 16,20 a 3.789 lei; a 5-a: 83,55 a 735 lei; a 6-a: 171,40 a 358 lei.

REPORT CATEGORIA 1: 957 lei

EXTRAGEREA a II-a: Cat. A: 1 variantă 25% a 55.876 lei şi 2 variante 10% a 22.350 lei; B: 2,05 a 26.372 lei; C: 7,75 a 6.976 lei; D: 12,75 a 4.240 lei; E: 58 a 932 lei; F: 123,95 a 436 lei; X: 1423,50 a 100 lei.

Cîştigul de 100.000 lei a revenit lui ANTON ZIMERMAN din Sovata, judeţul Mureş, care cîştigă un autoturism DACIA 1300 plus diferenţa în numerar, iar BERGHEZEANU VASILE din Constanţa, BÎRSĂNESCU VIRGILIU şi SLATE MARIN ambii din Bucureşti, cîştigă cîte un TRABANT 601 plus diferenţa în numerar.

Cîştigul de 55.876 lei a revenit lui DRAGALINA DIMITRIE din Arad care cîştigă un TRABANT 601 plus diferenţa în numerar.

NUMERELE EXTRASE LA TRAGEREA PRONOEXPRES DIN 5 SEPTEMBRIE 1973. FOND GENERAL DE CÎŞTIGURI: 1.338.368 lei din care 464.841 lei report.

EXTRAGEREA I: 23 13 26 9 12 35

EXTRAGEREA a II-a: 1 7 5 10 22

Rubrică redactată de LOTO-PRONOSPORT

SE NAŞTE UN SPORT DE TIP NOU PE MALURILE ORINOCO-ULUI

● De la Ciudad Guayana pînă la Moron, sau ceea ce numim noi „sport de masă"

● „Trecătorule, această fabrică îţi aparţine!" ● Un panou semnificativ

CORESPONDENŢĂ DIN VENEZUELA

Mărturisesc că o clipă am fost tentat, începînd să scriu aceste rînduri despre ceea ce înseamnă sport în accepţia venezueleană de azi, să schiţez aici profilurile unora dintre vedetele ringului de box profesionist din Caracas. Al excampionului mondial Alfredo Marcano, *de pildă, care chiar în acele zile îşi încheiase ceea ce se chema stagiul de adaptare la altitudine în vederea întîlnirii cu columbianul* Hernan Torres, *din sala de sport „El Campin" (capacitate 20 000 de locuri). Tentaţia a fost cu atît mai mare cu cît Marcano, în obişnuitele declaraţii din preajma unor astfel de întîlniri, a fost sentimental, anunţînd că va renunţa la box, dar că speră ca înaintea acestui pas dramatic să mai aducă un titlu mondial Venezuelei. Bineînţeles că această declaraţie patetică a făcut-o după ce precizase că se află într-o formă sportivă optimă şi că nu crede că va avea probleme cu Torres...*

Dar, pînă la urmă, a învins o dorinţă mai puternică, născută înainte ca „Sportul" să-mi fi solicitat aceste rînduri, undeva într-un loc anume din această frumoasă ţară din nordul continentului sud-american: în Ciudad Guayana, *supranumit de către toţi comentatorii realităţilor venezuelane de azi „polul dezvoltării industriale".*

Aşezare omenească pierdută în „selva", Ciudad Guayana este un oraş în întregime nou, care acum 12 ani nu exista şi care are misiunea pe care Brasilia, noua capitală, o are pentru brazilieni. Adică de a fi un oraş-magnet în marşul spre interiorul ţării, în lupta pentru valorificarea potenţialului economic al tuturor regiunilor în scopul integrării lor în circuitul economic al naţiunii. Acum, Ciudad Guayana are peste 120 000 de locuitori. Aici am vizitat o întreprindere publică, situată chiar pe malurile fluviului Orinoco, — pe nume „Sidor" — pe frontispiciul căreia poţi citi „Trecătorule, această fabrică îţi aparţine!" (în sensul că este proprietatea naţiunii), iar fiecare dintre muncitorii de aci îţi va sublinia cu neţărmuit orgoliu că este şi sută la sută venezueleană. „Sidor" produce deja 1,3 milioane de tone de diverse produse siderurgice, care pleacă în fiecare zi spre toate colţurile ţării şi ale lumii, exprimînd în fond una dintre opţiunile fundamentale ale poporului venezuelean: calea dezvoltării industriale a ţării, folosirea bogăţiilor proprii în interesul naţiunii.

Aici am întîlnit un tip de sportiv — între sportivii fabricii — poate nu o celebritate determinantă, dar sigur cu o relaţie absolut mai strînsă legată de ceea ce doreşte să fie Venezuela de azi şi de mîine, mişcarea sportivă vrînd să fie un reflex social. Scriind despre ei m-am gîndit la personalitatea ciclistului Policarpo Salazar, *recent învingător într-un „clasic" venezuelan intitulat „Ziua armatei", sau la aceea a maratonistului* Abad Solano, *căruia i s-a conferit premiul ziariştilor din Ciudad pentru frumoasa comportare în competiţia „Zilei ziaristului". „Sidor" are şi o redutabilă echipă de atletism, în care se remarcă sprinteri ca* Luis Alberto Liso, Eladio Mosquera *şi* Raul Belisario, *deţinători ai unor rezultate tehnice cu valoare republicană. Cu rezultate meritorii, dar mai ales cu însufleţire, participă la diferite concursuri mari şi mici şi atletele „Sidorului".*

Aici, la Ciudad Guayana, pistele de atletism nu au tartan, ba uneori lipsesc şi liniile ce delimitează culoarele, dar entuziasmul este mare, iar spectatorii vin direct de la fabrică, adesea cu „materialul de protecţie" pe ei, aşezîndu-se direct lîngă pista de alergări pentru a face o galerie susţinută atleţilor ce le sînt şi tovarăşi de muncă, de multe ori.

Cîteva zile mai tîrziu, în cealaltă parte a Venezuelei, la Moron, unde se află un alt pol al dezvoltării industriei naţionale venezuelane, am avut o lungă discuţie pe teme sportive, iscată de un panou aflat la locul cel mai de cinste din incinta rafinăriei petroliere de aici, ce aparţine corporaţiei venezuelane a petrolului, companie naţională destinată să fructifice bogăţiile ţării, aflată pînă nu demult în întregime în mîna societăţilor străine, şi care — potrivit legii reversiunii — va reveni în întregime poporului venezuelan după anul 1983, cînd expiră actualele contracte cu marile monopoluri. Panoul cu pricina expunea fotografiile muncitorilor şi inginerilor din întreaga corporaţie care s-au distins cu prilejul celei de a zecea ediţii a Jocurilor sportive organizate pe întreaga corporaţie. Atletul zulian (n.n. locuitor din regiunea Zulia) Rafael Camargo *fusese desemnat cel mai bun sportiv al competiţiei, cîştigînd probele de 800 şi 1 500 m, fiind totodată şi un factor determinant al victoriei finale a echipei de volei a regiunii sale. Tînărul* Miguel Conde, *din rafinăria de la Moron, fusese desemnat cel mai bun atlet al Jocurilor C.V.P., obţinînd medaliile de aur în probele de 100 m şi 400 m plat şi făcînd parte din ştafeta de 4x100 m. Jocurile C.V.P. se desfăşoară la atletism, nataţie, popice, softbal, volei şi bolas de crioles, un joc sportiv specific ţării.*

Spuneam că doream să scriu despre acest fel de sportivi pentru că reprezintă ceea ce este nou în societatea venezueleană de azi, fiind strîns legaţi de dorinţa unui popor de a depăşi o anumită etapă a dezvoltării sale social-economice şi politice. Şi este pe deplin adevărat. Dar tot atît de adevărat este că acolo, pe marginea acelui stadion nu prea modern din Ciudad de Guayana, pe malul Orinoco-ului, miam reamintit de „Cupa siderurgistului" şi de „Cupa petrolistului" de la noi, de polii dezvoltării industriale care se cheamă Hunedoara, sau Galaţi, sau Piteşti, şi de relaţiile ce există sau vor exista într-o măsură mai însemnată în viitor nu numai între economiile complementare ale ţărilor noastre, ci şi între oamenii mai tineri sau mai vîrstnici ce construiesc aceste economii.

Valentin PĂUNESCU

Caracas, septembrie.

LA PRIMA CONFRUNTARE MONDIALĂ A ÎNOTĂTORILOR

RECORDURILE CAD UNUL DUPĂ ALTUL...

● *Învinşi de echipa Ungariei cu 4-9, poloiştii români în turneul pentru locurile 7-12*

BELGRAD, 5 (prin telefon, de la trimisul nostru)

Cinci recorduri mondiale după prima zi! Mare entuziasm în piscina de la Taşmajdan, unde mii de spectatori răsplătesc cu generozitate, prin urale prelungite, pe campioni şi recordmani. În veritabilul meci al anului între înotătorii americani, aflaţi la supremaţia mondială de aproape două decenii, şi cei din R.D. Germană, autori ai unui spectaculos salt spre vîrful piramidei, sportivii din R.D. Germană conduc cu 3—2!

Jim Montgomery (18 ani, 1,97 m, student la Madison Square, Wisconsin) a fost declarat primul campion al lumii din istoria înotului. El a cîştigat, pe ultima lungime, cursa de 200 m liber în 1:53,02 (la 0,2 sec. de R.M.), probă în care singurul finalist de la München, sovieticul Bure, a sosit abia al şaselea. Replica sportivilor din R.D.G. a venit prompt. Hübner şi Ender s-au instalat de la început în fruntea plutonului la 200 m mixt. Hübner, mai bună brasistă, s-a detaşat pe a treia lungime şi, spre surprinderea generală, Ender nu a mai putut să o „prindă" pe compatrioata sa, pe porţiunea de craul. Andreea Hübner (17 ani, elevă la Karl-Marx Stadt) a produs prima veritabilă surpriză: a întrecut-o pe recordmana lumii şi a corectat cifra din tabelă cu 2,5 sec., realizînd un timp excepţional (2:20,51). În finala de la 100 m bras, Hencken (S.U.A.) a tranşat definitiv rivalitatea cu Taguchi. L-a învins pe japonez de o manieră categorică şi a mai smuls propriului său record mondial încă trei zecimi de sec.: 64,02. Kriukin, cu 64.41 (rec european) a adus lotului sovietic prima medalie de argint. Conform aşteptărilor, Matthes a cîştigat fără dificultate la 100 m spate. Dar timpul învingătorului (57,47) nu este pe măsura faimei sale. După cursă, el a declarat: **„Am adăugat colecţiei singura medalie de aur ce-mi lipsea. Timpul? Ce vreţi, este de abia prima zi şi mai vreau să cîştig două sau trei titluri".** În fine, superioritatea ştafetei mixte a R.D. Germane în faţa celei americane a fost zdrobitoare. Richter a pornit în cursă cu 64.99 (R.N 100 m spate), Vogel a continuat cu 1:12,93 la 100 m bras, Kother cu 1:01,71—100 m delfin şi Ender a încheiat 100 m liber în 57,21(!) deci un total de 4:16,84, cifră ce corectează cu aproape 4 secunde vechiul record mondial.

Miercuri dimineaţă, ştafeta 4×100 m liber a României a făcut tot ce este posibil pentru a se califica în finală. Oprităescu — 54,5 (după ce a pierdut startul), Viţelariu — 55,9, Miclăuş — 55.2 şi Slavic — 53,8 au „mers" la valoarea lor, dar cu 3:39,17 au obţinut doar al 11-lea timp.

Rezultatele tehnice ale primei reuniuni finale: **200 m liber (m):** 1. Montgomery (S.U.A.) 1:53,02, 2. Krumpholtz (S.U.A.) 1:53,61, 3. Pyttel (R.D.G.) 1:53,97; **200 m mixt (f):** 1. Hübner (R.D.G.) 2:20,51, 2. Ender (R.D.G.) 2:21,21, 3. Heddy (S.U.A.) 2:23,84; **100 m bras (m):** 1. Hencken (S.U.A.) 64,02, 2. Kriukin (U.R.S.S.) 64,61, 3. Taguchi (Japonia) 65,61: **100 m spate (m):** 1. Matthes (R.D.G.) 57,47, 2. Stamm (S.U.A. 58,77, 3. Wanja (R.D.G.) 59,03; **4×100 m mixt(f):** 1. R.D.G. 4:16,84, 2. S.U.A. 4:25,80, 3. R.F.G. 4:26,57.

Iată cîştigătorii finalelor de miercuri seara: 100 m spate (f): **Ulrike Richter** (R. D. Germană) 1:05,42; 100 m bras (f): **Renate Vogel** (R. D. Germană) 1:13,79; 200 m liber (f): **Keena Rothamer** (S.U.A.) 2:04,99; 400 m mixt (m): **Andras Hargitay** (Ungaria) 4:31,11; 4x100 m liber (m): S.U.A. 3:27,18. În întrecerea săritorilor de la trambulină, titlul suprem a revenit lui Phil Boggs (S.U.A.) cu 618,57 p.

★

În ultimul meci din grupa B, echipa României a pierdut întîlnirea cu Ungaria la scorul de **4—9** (1—2, 1—1, 0—1, 2—5). Timp de două reprize, poloiştii români au fost cel puţin egali valorosilor lor parteneri. Au condus cu 1—0, iar la 2—2 Huber a scăpat în piasă mingea şutată de Gergely în ultimele secunde ale reprizei a doua (2—3). Ce s-a întîmplat în continuare? Poloiştii noştri (handicapaţi de plecarea lui Frîncu la Bucureşti pentru examene) acuză arbitrajul olandezului Hoose, care i-a penalizat cu 10 eliminări, două penalty-uri şi le-a anulat două goluri (unul la 2—4 şi unul la 4—8). Noi, însă, le reproşăm tuturor, fără excepţie, greşeli copilăreşti care ne-au privat (la 2—2) de posibilitatea de a lua conducerea şi la 2—4 de a egala. Aşa, însă, vom juca (primul meci joi, cu Grecia) în turneul pentru locurile 7—12.

Alte rezultate: Grecia—Bulgaria 8—5, Cuba — R.F.G. 6—5, Iugoslavia — Australia 10—6, Ungaria — Italia 6—4, Mexic — Anglia 5—3, S.U.A. — Grecia 6—5, R.F.G. — Bulgaria 9—8. **Pentru turneul 1—6 s-au calificat:** U.R.S.S, Iugoslavia, Ungaria, Italia, S.U.A., Cuba; **pentru turneul 7—12:** Olanda, Mexic, **România**, Spania, Grecia, R.F.G.

Adrian VASILIU

Fericite, trei dintre cele patru componente ale ştafetei R.D. Germane (Vogel, Richter şi Ender) *se îmbrăţişează după cucerirea titlului mondial la 4×100 m mixt, cursă încheiată cu un record al lumii.*

Telefoto: AGERPRES

DOUĂ MEDALII DE BRONZ

(Urmare din pag. 1)

(U.R.S.S.) 250 kg. În fine, la categoria uşoară, **Fiţi Balaş a reuşit să cucerească medalia de bronz cu un rezultat bun: 270 kg** (115 + 155 kg), după **Jakunin** (U.R.S.S.) 290 şi **Czarnecki** (Polonia) 277,5 kg.

Echipa de handbal a României a susţinut primul meci în compania formaţiei R.D. Germane. La început, prin jocul excelent dirijat de Gaţu, sportivii noştri au avut iniţiativa şi au condus, la un moment dat, cu 3—0. Apoi partida s-a echilibrat, handbaliştii germani reuşind să reducă din handicap. În această perioadă a jocului **Dincă** a apărat excelent, făcînd faţă cu succes iniţiativei jucătorilor germani. La pauză scorul a fost egal: 5—5. Şi după reluare, meciul a fost echilibrat, nici una dintre echipe neputînd să se distanţeze. Cu două minute înainte de final, scorul a fost de 10—9 în favoarea sportivilor noştri. După ce **Goran** a ratat două ocazii de a majora diferenţa. Rose a înscris, cu 25 de secunde înaintea fluierului final, aducînd egalarea. Scor: **România — R.D. Germană 10—10** (5—5). Au marcat: **Tudosie** 3, **Gaţu** şi **Voinea** cîte 2, **Birtalan, Stockl, Capră**, respectiv **Rose** 6, **Qaas** 3, **Stojan.** Sperăm că la viitoarele întîlniri, handbaliştii români să aibă o comportare mult mai bună.

În celelalte meciuri ale zilei: **Cehoslovacia — Ungaria** 19—17, **U.R.S.S. — Bulgaria** 24—20.

Pe stadionul Strachov din Praga, un public numeros a urmărit întrecerile de atletism. Din păcate, nici unul dintre reprezentanţii noştri nu a reuşit să se claseze măcar printre primii şase. La 100 m **Zamfirescu** a luat startul în seria a III-a, ocupînd locul V cu 10,7 şi nu s-a calificat în finală; la 800 m **Damaschin**, în seria a II-a, s-a clasat pe ultima poziţie, a IX-a, cu 1:57,6; la lungime, **Jurcă**, cu o singură săritură bună (toate celelalte depăşite), a trebuit să se mulţumească cu locul VIII cu 7,45 m; la 10 000 m, **Fioroiu** a alergat în pluton pînă la 9 000 m, cînd a luat chiar conducerea, dar nu a reuşit să reziste finişului impus de adversari, terminînd în poziţia a VIII-a cu 30:06,2. Nici la suliţă rezultatele nu satisfac: locul VII — **Petra** 68,74 m, locul X — **Romaniuc** 66,74 m, locul XI — **Szilagyi** 64,20 m. Din şase concurenţi la 20 km mars, **Pescaru** a sosit al IV-lea, în 1 h 38:39,8. Cele mai bune rezultate ale zilei: 100 m — **Leonard** (Cuba) 10,2, lungime — **Broz** (Cehoslovacia) 7,99 m, 3.000 m ob. **Malinovski** (Polonia) 8:26,6.

Alte rezultate: Baschet: Cehoslovacia — Bulgaria 96—94 (44—47), Cuba — R.D. Vietnam 95—58 (50—22), U.R.S.S. — Polonia 102—85 (48—41); **volei:** Bulgaria — Cehoslovacia 3—2, Polonia — Ungaria 3—0.

AZI, ÎN ŞAPTE LOCALITĂŢI DIN OLANDA

START ÎN C.E. DE VOLEI JUNIORI-TINERET

În şapte localităţi olandeze se dă astăzi startul în campionatele europene de juniori-tineret, la care s-au înscris 21 de echipe masculine şi 18 feminine. În vederea competiţiei, reprezentativele ţării noastre s-au deplasat în „ţara lalelelor" încă de la începutul săptămînii. Echipa de fete, condusă de antrenorul **Leonid Sorbală** se află la Utrecht, unde urmează să întîlnească, în cadrul grupei C, formaţiile Danemarcei şi Ungariei. Fetele noastre, vicecampioane europene în ediţia precedentă, aspiră şi anul acesta la un loc fruntaş. Dar, pentru a-şi pune candidatura la medalii, ele trebuie să treacă examenul dificil pe care-l constituie partida-derby din grupă, cu selecţionata Ungariei.

Lotul tinerelor noastre voleibaliste cuprinde pe: **Paula Cazangiu, Carmen Puiu, Emilia Cernega, Liliana Paşca, Rodica Cilibiu, Constanţa Dinculiţă, Maria Antonescu, Doina Botezan, Ileana Teodorescu, Petruţa Tache, Cristina Liuba** şi **Margareta Bako.**

Iată componenţa celor 6 grupe preliminare feminine: Olanda, Belgia, Suedia (A), U.R.S.S., Iugoslavia, Israel (B) — ambele găzduite de localitatea Venlo; **ROMÂNIA**, Ungaria, Danemarca (C), Polonia, R. D. Germană, Franţa (D) — la Utrecht; R. F. Germania, Italia, Austria (E) şi Cehoslovacia, Bulgaria, Elveţia (F) — la Apeldoorn. După cum se vede, în trei grupe au fost repartizate cîte două echipe valoroase (România şi Ungaria, Polonia şi R.D.G., Cehoslovacia şi Bulgaria), în timp ce în altele (A şi F) figurează formaţii mai modeste, dar — datorită acestei repartiţii — două dintre ele se vor număra printre primele şase! În turneul final pentru locurile 1—6, programat la Utrecht, se califică numai o echipă din fiecare grupă.

Reprezentativa de băieţi a ţării noastre se află la Apeldoorn, în aşteptarea partidelor cu reprezentativele U.R.S.S. şi R. F. Germania. Antrenorii **Laurenţiu Stilea** şi **Traian Căldare** au deplasat la competiţie următorul lot de jucători: **Marian Păuşescu, Traian Marinescu, Sorin Macavei, Constantin Bădiţă, Emil Rebedea, Mihai Tudosie, Ştefan Băroiu, Mihai Bosard, Dan Gîrleanu, Dragoş Vărzaru, Rudolf Kunkuti, Dănuţ Maran.** Echipa are una dintre cele mai dificile misiuni, deoarece face parte din seria campionilor europeni, voleibaliştii din U.R.S.S. Iată componenţa grupelor preliminare masculine: Olanda, Franţa, Danemarca (A) — la Grotebroek; U.R.S.S., **ROMÂNIA**, R. F. Germania (B), Iugoslavia, Italia, Scoţia (C) — la Apeldoorn; Polonia, Spania, Belgia, Israel (D) — la Boxmeer; Bulgaria, Grecia, Turcia, Finlanda (E) — la Zwolle; R. D. Germană, Cehoslovacia, Austria, Ungaria (F) — la Winterswijk. Echipele clasate pe primele locuri în grupe se califică în turneul final pentru locurile 1—6, găzduit de oraşul Voorburg. Astăzi, echipa de băieţi a României are zi liberă, urmînd ca mîine să întîlnească formaţia R. F. Germania, iar simbătă puternica garnitură sovietică, în meciul decisiv pentru calificare în primul turneu final.

Delegaţia voleibaliştilor români este însoţită de prof. Marinel Oancea, inspector în M.E.I., prof. N. Tărchilă, antrenor federal — conducători, precum şi de arbitrii internaţionali C. Armăşescu şi D. Rădulescu.

Sportul

PAGINA TURULUI CICLIST AL ROMÂNIEI

NICOLAE GAVRILĂ (Steaua) DIN NOU VICTORIOS!

Poate că ne vom epuiza superlativele și ne vom repeta în cronici. Mărturisim că ne-am dorit acest lucru. Azi a fost — din toate punctele de vedere — o zi superbă. O zi ca de miez de vară, un peisaj sublim, neasemuit de fermăcător, al „țării Dornelor", o cursă splendidă, cu întîmplări senzaționale și suspans, un sprint frumos și un învingător merituos. A fost o zi a evadărilor solitare — așa cum luni fusese a cuplurilor —, a încercărilor temerare, rod al dăruirii totale de care numai tinerețea este capabilă. La mai puțin de 24 de ore, tînărul Nicolae Gavrilă înregistrează o a doua victorie de etapă, ceea ce ne spune — fără îndoială — că este capabil de mai multe încercări fructuoase.

Etapa a VI-a, Dej—Vatra Dornei, 150 km, a început... la Cluj. La ora 11, în cadrul unei festivități la care au asistat mii de cetățeni ai orașului de pe malurile Someșului, Vasile Teodor și-a completat colecția bogată cu încă un „tricou galben".

CLASAMENTUL ENTUZIASMULUI ȘI AL OSPITALITĂȚII

ORGANIZATORII „Turului României" — ziarul **„Sportul"**, în colaborare cu **A. S. Loto-Pronosport** și **Federația Română de Ciclism** — prefigurează, cu fiecare nouă etapă, viitorul clasament al orașelor cap de etapă și al orașelor de trecere. Pînă acum, la cele două categorii, pe locurile fruntașe se află Cluj și Bistrița.

Apoi, cei 55 de rutieri au luat loc în trei autocare și au parcurs drumul pînă la Dej, acolo unde avea să se dea, la ora 13,30, startul tehnic. Nu exagerez cu nimic spunînd că tot Dejul se afla în piața centrală, pentru a-i admira pe toți cei care contribuiseră — și fără îndoială aveau să contribuie — la palpitantul spectacol sportiv care este a XIX-a ediție a „Turului României".

Chiar și pentru noi, obișnuiți cu năstrușniciile tinerilor, evadarea din start realizată de Andrei Kertesz este un fapt dincolo de înțelegere. Pentru puțină vreme, un alt temerar, Petre Drăgan, va încerca să i se alăture. Nu va reuși. La Mănăștur (km 10), la hotarul județului Bistrița-Năsăud, Kertesz devansează plutonul cu 1:30. Are vînt ajutător și tînărul rutier rulează cu 48—50 km pe oră! Dar, șoseaua, ca o serpentină de bal, îi aduce tot mai des vîntul din față și din lateral. Bine făcut, totuși crud (va împlini peste puțină vreme 20 ani) puștiul începe să privească în spate, parcă cerînd ajutorul mamei, rămasă la Cluj. Ne apropiem de el, și nonșalant, într-o manieră a la Eddy Merckx ne spune, pe scurt, autobiografia. A reușit la Politehnică în acest an și, născut la Bistrița, vrea să le ofere concetățenilor săi o plăcută surpriză. Și, tot zîmbind, avansul crește la 2 minute. Încă o dată avem ocazia să ne confirmăm părerea că zeița Fortuna dansează numai cu cei curajoși. La Beclean, unde Kertesz are 2:20 avans, plutonul este obligat, la bariera cantonului zero, să aștepte șase minute un „marfar". Liderul Vasile Teodor, neîncrezător în puterile tînărului căruia nici nu-i cunoaște bine fața, nu se impacientează. Notăm în carnet faptul că la acea oră Andrei Kertesz devenise purtătorul „tricoului galben", avînd un avans de 8:20 față de pluton și numai 6:40 diferență de lider. Iată, în sfîrșit, și Bistrița. Tînărul, fericit, trece cu mîinile ridicate spre cer prin orașul natal, ieșit cu mic cu mare în întîmpinarea caravanei. Avansul s-a micșorat la 3:40 și în urma sa un cvartet alcătuit din Constantin Cîrstea, Mircea Ramașcanu, Marian Ferfelea și Valentin Hoța încearcă să-i urmeze exemplul de combativitate. Dar și plutonul vine rapid, pentru că poate Vasile Teodor s-a speriat totuși puțin. După ce trece de porțile orașului cu visul împlinit, Kertesz încetinește alura, așteptînd cuminte plutonul. La ieșirea din comuna Livezile, după 76 km de rulaj solitar, reintră în grup. Temerara acțiune l-a costat scump pe Andrei Kertesz: la capătul etapei a sosit pe ultimul loc, cu aproape 25 de minute în urma învingătorului, retrogradînd 16 locuri în clasamentul general. Dar, așa se călesc viitorii campioni.

Pentru ca tinerețea să nu se dezmintă, Costel Cîrje pornește și el singur în necunoscut. Cu capul în ghidon și gîndul rătăcind spre podiumul Dornei, apasă cu forță în pedale. La Prundul Bîrgăului (km 96), are 1:20 avans. Rulează frumos, trece atent curbele, atacă cu aplomb urcușurile, străbătînd în goană peisajul de basm din „țara Dornelor". Este ora 16. Aerul de munte, tare, înmiresmat, îl ajută să suporte mai bine efortul. Din nou, plutonul însă se decide să atace. Grăbește, și Costel Cîrje este prins mai întîi de Renato Cangini și Vasile Pascale. În spate, Vasile Teodor are pană, solicită bicicleta lui Andronache (și este grabnic servit), apoi și-o reia reparată de mecanicul echipei naționale.

Cangini îl solicită pe Pascale la trenă, dar stelistul refuză... Consimte apoi, însă fără prea mult nerv. „Cățărarea" de la Măgura revine italianului Cangini, urmat de Pascale și Cîrje, și la mică distanță de pluton. Cangini încearcă să continue acțiunea pe coborîre. Dar, la intrarea în județul Suceava (30 km pînă la Vatra Dornei), se produce regruparea. Pornește Hoța, însă, sparge.

Încearcă și Nicolae Gavrilă. Mai hotărît, mai energic, el se dezlipește de grupul masiv, acceptînd doar urmărirea și apoi colaborarea cu Pal Cigler. În cuplu, cei doi rulează în forță, se înțeleg de minune la trenă, lucrează corect, pe rînd, cu aceeași intensitate și nu mai pot fi ajunși pînă la dificila intrare pe stadionul din Vatra Dornei.

Nicolae Gavrilă, un obișnuit al velodromului, are forța și îndemînarea să sprinteze pe pista grea și să cucerească a doua victorie consecutivă de etapă în acest Tur al României. El poartă, astfel, cu succes ștafeta tinereții, al cărei start s-a dat chiar din prologul de la București.

Hristache NAUM

O situație întotdeauna nedorită pentru grosul plutonului: obstrucția barierii. Dar, și acest obligatoriu intermezzo trebuie folosit. În așteptarea căii libere, rutierii își verifică bicicletele, se alimentează sau se gîndesc la alte tactici pe care să le aplice mai cu folos în cursă.

Fotografii de **Dragoș NEAGU**

BISTRIȚA, BARIERA ȘI EU...

M-am născut la Bistrița — vor fi 20 de ani în octombrie. Acolo am copilărit, am făcut școala, om învățat să merg pe bicicletă. Treptat, excursiile s-au lungit, s-au transformat în mici expediții, apoi în concursuri în toată regula pe șoseaua spre Năsăud sau spre Dej, aceeași șosea pe care alerg acum în primul meu „Tur al României"... Cei care m-au văzut țîșnind din start și-au zis, probabil, că-mi arde de joacă, apoi — atît cicliștii, cît și oficialii — au zîmbit compătimitor:

— Kertesz e încă un puști, mai face cîte o copilărie!

E drept, aerul copilăresc nu m-a părăsit încă — mi-au spus-o și niște fete cu ochi ageri — dar să nu uităm că nu mai sînt chiar așa de tînăr, sînt chiar student la Politehnică, la Cluj, și am învățat să calculez destul de exact în anumite împrejurări.

Acum, însă, indiferent de calcule, m-am hotărît să risc și să fug de unul singur spre orașul în care m-am născut. Înțelegeți ce-ar însemna pentru mine să trec primul prin Bistrița? Cu cîțiva ani în urmă priveam de pe trotuare, cu sufletul la gură, iureșul caravanelor cicliste care se abăteau prin partea locului și strigam cît mă ținea gura „Hai, Moiceanu! Hai, Ardeleanu! Hai, România!"

Iar azi — să-i aud pe bistrițenii mei strigînd... Dar mi se pare că am început să mă înfierbînt cam devreme. Cei din mașini îmi spun că am vreo două minute avans, însă pînă la Bistrița mai sînt 45 km și în spatele meu gonește întregul pluton... Mă prind, nu mă prind? La ce să mă gîndesc? Uite, mă gîndesc că dacă îmi iese în cale, după plopii din dreapta, un car cu fîn — nu mă prind; dacă îmi iese o căruță goală — mă prind... Glumesc și eu, să mai uit de greutatea drumului.

Și apoi — ar mai fi ceva. Ar fi, îndată după Beclean, un canton cu barieră, pe unde știu că nimerește cîte un tren la ora asta. Hei, dacă aș trece eu înaintea trenului — eu, așa, solo, plecat „de nebun ce eram", vorba cîntecului...

În fine, iată Becleanul cu Someșul cel blînd. Iată nu departe, cantonul, cu bariera ridicată. Văd și un grup de oameni, care îmi fac semne, mă îndeamnă să mă grăbesc. Te pomenești că... Hei, ce-o fi, o fi; bag capul în ghidon, apăs din răsputeri în pedale, am trecut — și mă duc glonț mai departe, mai departe, mai departe... În sfîrșit, întorc capul și văd — deși încă nu-mi vine să cred — da, văd bariera care coboară încet, dar sigur.

Iertați-mă, poate n-ar trebui s-o spun, dar mă bucur ca un copil! Acum știu fără umbre de îndoială, că voi fi primul la mine, la Bistrița. Primul, în orașul unde mai ieri strigam de pe trotuar, împreună cu puștii de seama mea „Hai Gera! Hai, Vasile! Hai, România!" Iar acum Gera, Vasile și ceilalți se află — deocamdată, firește — undeva, în urmă...

Cred că am să trec într-o zi pe aici, mai tîrziu, cînd s-or mai coace merele — și am să fac o pază barierei de la cantonul nr... 0. Aș ciocni și un pahar cu cantonierul. Dar, știți, eu nu beau, nici nu fumez, deși fetele zic că am încă un aer cam copilăros... Și ce dacă? Vorba e — trec eu primul prin Bistrița? Uite, dacă după plopii de colo îmi iese înainte un car cu fîn...

DAN DEȘLIU

AZI ȘI MÎINE

ETAPA A VII-A (JOI)

VATRA DORNEI — MESTECĂNIȘ 17 KM — contratimp individual. **Primul start tehnic**, ora 8,30 din dreptul bornei kilometrice 149.

ETAPA A VIII-A (JOI)

VATRA DORNEI — SUCEAVA 113 KM. Startul tehnic la ora 14,15 din dreptul bornei kilometrice 149. **Sosirea în Suceava** pe stadionul Arini în jurul orei 17,00.

Orarul cursei:		Cîmpulung	15,13	Gura Humorului	16,05
		Prisaca		Păltinoasa	16,12
Vatra Dornei	14,15	Dornei	15,31	Ilișești	16,28
Iacobeni	14,29	Vama	15,34	Stroiești	16,35
Mestecăniș	14,45	Molid	15,44	Scheia	16,49
Pojorîta	15,02	Frasin	15,53	Suceava	17,00

Puncte de sprint: Cîmpulung și Gura Humorului. **Punct de cățărare:** Mestecăniș.

ETAPA A IX-A (VINERI)

SUCEAVA — BACĂU 148 KM. Startul la ora 13,20 din dreptul Casei de Cultură; **Sosirea în centrul orașului Bacău** în jurul orei 17,00.

Orarul cursei:		Roșiori	14,22	Roman	16,00
		Drăgușeni	14,33	Secuieni	16,15
Suceava	13,20	Cristești	14,46	Onicicani	16,27
Bunești	13,44	Motca	14,57	Dumbrava	16,43
Fălticeni	14,03	Miroslăvești	15.10	Bacău	17,00
Spătărești	14,10	Săbăoani	15,43		

Puncte de sprint: Fălticeni și Roman.

Echipa anonimă, dar atît de laborioasă a corpului de oficiali (arbitri de parcurs, cronometrori, starteri etc.) — în plină acțiune de stabilire a rezultatelor, la capăt de cursă.

DESPRE ÎNVINGĂTOR...

Deși puțin previzibil să fie cîștigător a două etape succesive — ambele diametral opuse ca profil (una sprint pur, cealaltă foarte ondulată, pe văi și dealuri) — Nicolae Gavrilă revine din nou în atenția generală a Turului și în discuțiile ce se poartă în jurul celor ce se remarcă. Interlocutorul nostru este, de astă dată, antrenorul merit din Bulgaria, Slavi Petkov.

— Este foarte posibil ca tocmai aceste două etape să fie pentru tînărul Gavrilă o primă trambulină spre consacrare. El este extrem de talentat și are un viitor frumos. Printre calitățile sale le voi enumera pe acelea de bun sprinter, de „suplete" și reflex prompt, de curaj. Și — un mare cîștig pentru vîrsta sa — mai are și ceva experiență.

— *Tinerețe și experiență înseamnă, totuși, un paradox. Ni-l puteți explica?*

— Foarte ușor. Într-adevăr, dacă mă gîndesc la etapa de azi și la modul în care a cîștigat-o, la alegerea momentului cînd și-a „uitat" pe drum adversarii — adică în situația în care mai avea de parcurs doar coborîșuri și porțiuni plate — sau la felul în care s-a „ajutat" de iugoslavul Cîgler, și cum s-a desprins de el, aproape de sosire, toate acestea îmi confirmă părerile.

— *Sînteți un fin observator. Bazîndu-vă pe aceste amănunte, puteți face și... previziuni?*

— Nu cu mare exactitate. Dar, atent supravegheat, bine condus și intens antrenat, Gavrilă va da, în scurt timp, mult de furcă chiar unor consacrați. Și să nu uit încă ceva — impetuozitatea caracterului și a vîrstei care, cel puțin pînă acum, sînt bine folosite și subsumate unor comportări meritorii. E un alt semn al valorii viitoare.

Radu TIMOFTE

FLORI ÎN CALEA CICLIȘTILOR...

Dimineața de miercuri a caravanei noastre a debutat cu vizita de onoare făcută municipalității clujene, la invitația primarului marelui oraș transilvan, Remus Bucșa, *care i-a condus pe oaspeții săi prin meandrele istoriei, de la Napoca altor vremuri pînă la realitățile de astăzi ale Clujului.*

Transbordarea la Dej ne-a arătat cît de reale sînt veleitățile sportive ale orașului. Chiar și pentru o simplă plecare în etapă, populația dejeană s-a adunat în număr foarte mare în centru, urmărind preparativele cicliștilor în sunetele vioaie ale fanfarei locale. Oficialitățile urbei erau prezente, solidare cu cetățenii în pasiunea pentru sport. Ioan Balota, *prim-vicepreședinte al consiliului popular municipal și președinte al C.M.E.F.S. — Dej, precum și* Gheorghe Gherasie, *prim-vicepreședinte al C.M.E.F.S. — Dej, au salutat caravana.*

La intrarea în comuna Reteag, o imensă poartă năsăudeană, meșteșugit sculptată, ne anunță că intrăm pe teritoriul Bistriței. De această împrejurare nu trebuia să ne îndoim văzînd cu cîtă ardoare a plecat în evadarea lui extraordinară Andrei Kertesz: 76 km parcurși singur pentru a ajunge primul în orașul său natal.

De altfel, drumurile Năsăudului le-am recunoscut și după nesfîrșitul covor de flori presărate în calea alergătorilor. Dragostea pentru petalele cîmpului sau ale grădinii trebuie să fie aici adînc implantată. Pionierii școlii generale din Cristeștii Ciceului sau elevii școlii generale din comuna Șieu Sfintu s-au aliniat cu flori în brațe în așteptarea concurenților. La Sintereag și o bunicuță culege de lîngă gard frumoase părăluțe, să le închine cicliștilor.

Spectacolul sportiv oferit de Turul României reușește să scoată lumea în chenarul porții și la pervazul ferestrelor, să o atragă, ca un magnet, dincolo de pragurile caselor sau ale locurilor de muncă, ținînd pe oameni ca un miraj, înmărmuriți la bordura străzilor și șoselelor. Sportivii înșiși se lasă fermecați. Fotbaliștii din comuna Șieu Măgheruș au părăsit terenul de joc în faptul după-amiezii, pentru a veni la marginea drumului să-i ovaționeze pe cicliști și, fără îndoială, să se întoarcă mai însuflețiți la propria lor întrecere. Ba, în chiar vremea periplului nostru, și în cinstea Turului României, tinerii bistrițeni au alergat timp de două zile un tur ciclist al județului lor, trecînd pe la Beclean și Năsăud. O sărbătoare în plină sărbătoare!

Prin livezi, pomii încărcați de roade — mere, pere, prune — anunță frumoasa zonă a Bistriței fructifere. Mai e puțin și stîlpii cu steaguri, aliniați ca la paradă, vestesc intrarea în reședința județului. Mulțime densă bordează bulevardul. Mii de afișe tipărite în oraș au anunțat populația despre eveniment, încheindu-se cu îndemnul: „Să-i primim pe cicliști și să-i încurajăm cum se cuvine!". De mult nu am mai întîlnit atîta fairplay pe tărîmul cetățenesc al sportului. Chemarea a fost auzită și nu ne-am mirat, mai tîrziu, în perimetrul județului Bistrița-Năsăud, văzînd copii, școlari cu pancarte pe care scria „Hai cicliștii! Hai România!", cum s-a întîmplat în cotele orașului cu visul împlinit, muna Livezile sau la Tiha Bîrgăului.

În centrul Bistriței, fanfara casei de cultură abia acoperea murmurul mulțimii nerăbdătoare și înfocate la vestea că un localnic „vine primul". Pe linia de sprint se afla Andrei Weingärtner, *primarul orașului,* Ion Băloiu, *prim-vicepreședinte al C.J.E.F.S. Bistrița-Năsăud, și* Valer Cîmpeanu, *prim-secretar al Comitetului județean U.T.C.*

Peisajul începe din nou să se schimbe și apar măgurile, cu plaiuri blînde, pajiști și fînețe inegalabile prin frumusețea lor. Pe lîngă casele răzlețite, cu cornișele de lemn sculptat sau pe lîngă clăile de fin strîns, am zărit chipurile unor gospodari mulțumiți de roadele pămîntului și ale muncii lor. Pe coamele de la Piatra Fîntînele apar ciobanii și stînele cu oi. Înspre Poiana Stampei un panou salută cicliștii: „Bun venit pe plaiurile sucevene!"

Capăt de etapă, stațiunea Vatra Dornei nu se dezminte ca și alte dăți, prin entuziasmul cetățenilor ei și al vilegiaturiștilor ocazionali. Pavoazarea străzilor de acces este impecabilă. Pe Stadionul tineretului, 120 de pionieri (de la liceu și școlile generale nr. 1 și 2) îi așteaptă pe cicliști nu numai cu ovațiile caracteristice vîrstei lor, ci și cu flori și băuturi răcoritoare. Fanfara Întreprinderii miniere atacă marșul. În tribune se aclamă. Dumitru Cojocaru, *vicepreședintele Consiliului popular orășenesc, salută caravana. Splendide fete, din cooperația meșteșugărească și din industria laptelui, în ilice îmblănite și bundițe colorate peste iile cu riuri, oferă învingătorilor cuvenitele onoruri premii și sărutări. Frumoasa sărbătoare dorneană se încununează — în momentul turului de onoare al victorioșilor — cu lansarea, de pe stadion, a unui stol de porumbei, închipuind, la alte dimensiuni, ceremonialul olimpic plin de gînduri pașnice și de prietenie.*

Victor BANCIULESCU

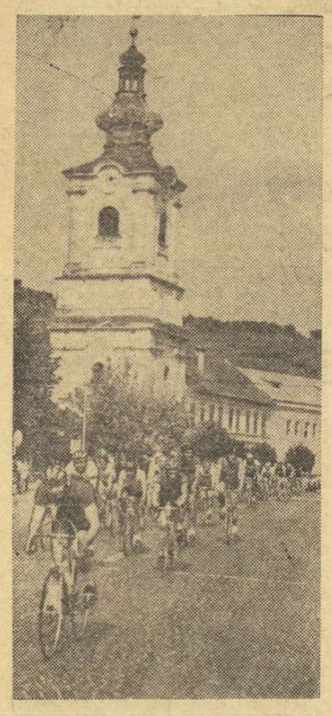

La iernut, orologiul din bătrînul turn, cu specificul său arhitectural transilvan, parcă marchează și el imposibil trecerea rapidă a tinerei caravane.

RETROSPECTIVA (V)

„Turul României" a poposit pentru prima oară în vechea cetate de scaun — Suceava — la 19 septembrie 1960, cînd sucevenii au aplaudat pe cîștigătorul etapei alergătorul Victor Van Schill, în vîrstă de 19 ani, care se bucura în caravană de o mare popularitate (Schill, una dintre speranțele ciclismului belgian, a fost selecționat după doi ani în echipa pentru „Turul Franței"). El a cîștigat semietapa Frasin — Suceava, urmat de colegul său de echipă De Waele, M. Brüning (R.D.G.) și D. Munteanu, victorios în prima secvență: Vatra Dornei — Mestecăniș.

A doua oară, în 1961, localnicii — confirmînd calitatea de gazde bune — au primit caravana cu deosebit interes, stîrnit de aprigul duel dintre I. Cosma (noul lider, după etapa din ajun, a VIII-a, contratimp individual, Cluj — Dej) și G. Moiceanu (fostul purtător al tricoului galben, după prima etapă și pînă la Cluj). La sprintul final din Suceava, Moiceanu scăpase de Cosma dar, pe linia de sosire, danezul Petersen i-a răpit locul al doilea și, totodată, bonificația de 30 de secunde care l-ar fi apropiat la numai 2 secunde de Cosma (victorios final în 1961, ca și în 1959).

În 1969, Suceava — de acum, cu experiență — organizează o primire sărbătorească, subliniată elogios de către ziariști. Aplauze îndelungi și meritate pentru brașoveanul Ștefan Suciu care, la capătul unei evadări de 100 km, în compania lui Vasile Teodor, Ion Ardeleanu, C. Grigore, J. Wanzlik și P. Menard, cîștigă clar etapa Bacău — Piatra Neamț — Tg. Neamț — Fălticeni — Suceava, 155 km parcurși cu 41,400 km pe oră...

Emil IENCEC

REZULTATE TEHNICE

● **CLASAMENT INDIVIDUAL:** 1. NICOLAE GAVRILĂ **(Steaua)**; a parcurs 150 km în 3h 55:54, 2. **Pal Cigler (Iugoslavia)** — același timp, 3. **Milenko Jancic (Iugoslavia)** 3h 56:50, 4. Koliu Vasiliev (Bulgaria), 5. Teodor Vasile (România), 6. Valentin Hoța (România tineret), 7. George Negoescu (Steaua), 8. Teodor Drăgan (Voința București), 9. Mircea Bădilă (CIBO Brașov), 10. Eugen Dulgheru (România tineret), 11. Radislav Blagoevici (Iugoslavia), 12. Mario Faustini (Italia), 13. Ion Cernea (România), 14. Gheorghi Dimitrov (Bulgaria), 15. Renato Cangini (Italia), 16. Constantin Tănase (România tineret), 17. Vasile Pascale (Steaua), 18. Mircea Ramașcanu (Dinamo), 19. Tiberiu Kovacs (C.S.M. Cluj), 20. Gheorghi Gheorghiev (Bulgaria) — toți același timp.

● **CLASAMENT PE ECHIPE: 1. Iugoslavia** 11h 49:04, 2. **Steaua** — același timp, 3. **România tineret** 11h 50:30, 4. Bulgaria, 5. România, 6. Voința București, 7. Metalul Plopeni — același timp, 8. Olimpia 11h 56:37, 9. C.S.M. Cluj 11h 59:20, 10. Dinamo 12h 00:55, 11. CIBO Brașov 12h 05:27

● **CLASAMENT GENERAL INDIVIDUAL:** 1. TEODOR VASILE **(România)** 17 h 06:39, 2. **Gheorghi Dimitrov (Bulgaria)** 17h 10:43, 3. **Vasile Selejan (România)** 17h 11:31, 4. Ion Cernea (România) 17h 11:40, 5. Nicolae Gavrilă **(Steaua)** 17h 12:43, 6. Vasile Pascale (Steaua) 17h 13:04, 7. Eugen Dulgheru (România tineret) 17h 13:19, 8. Mario Faustini (Italia) — același timp, 9. Eugen Imbuzan (C.S.M. Cluj), 10. Nicolae David (România), 11. Alexandru Zaroschi (Metalul Plopeni) — toți același timp, 12. Costel Cîrje (România tineret) 17h 13:47, 13. Milenko Jancic (Iugoslavia) 17h 14:19, 14. Valentin Hoța (România tineret) 17h 14:29, 15. Vasile Burlacu (Olimpia) — același timp, 16. Nicolae Voican (Dinamo) 17h 15:05, 17. Francisc Gera (Olimpia), 18. Iulian Constantin (Metalul Plopeni) — același timp, 19. Constantin Ciocan (Voința) București) 17h 15:23, 20. George Negoescu (Steaua) 17h 15:47.

● **CLASAMENT GENERAL PE ECHIPE:** 1. ROMÂNIA 51h 28:40, 2. **Steaua** 51h 38:25, 3. **Bulgaria** 51h 39:10, 4. România tineret 51h 40:25, 5. Metalul Plopeni 51h 44:01, 6. C.S.M. Cluj 51h 49:57, 7. Voința București 51h 53:32, 8. Olimpia București 52h 01:29, 9. Dinamo București 52h 07:18, 10. Iugoslavia 52h 16:35, 11. CIBO Brașov 52h 18:13.

● **CLASAMENT SPRINTERI: 1. Vasile Teodor** 31 p, 2. **Nicolae Gavrilă** 24 p, 3. **Vasile Selejan** 16 p, 4. Ștefan Ene 13 p, 5. Valentin Ilie 12 p, 6. Marian Ferfelea 10 p.

● **CLASAMENT CĂȚĂRĂTORI: 1. Teodor Vasile** 60 p, 2. **Vasile Pascale** 40 p, 3. **Vasile Selejan** 35 p, 4. Ion Cernea 28 p, 5. Nicolae Andronache 20 p, 6. Costel Cîrje 19 p.

sportul în lume

FAVORIȚII SE IMPUN LA FOREST HILLS

NEW YORK, 5 (Agerpres). — La Forest Hills, în ultimele patru optimi de finală s-au impus jucătorii consacrați. Astfel, tenismanul iugoslav **Nikola Pilici** l-a învins în patru seturi: 6—4, 5—7, 6—3, 6—4 pe suedezul **Björn Borg**, neozeelandezul **Onny Parun** l-a eliminat cu 6—4, 6—1, 4—6, 6—4 pe australianul **Ross Case**, cehoslovacul **Jan Kodes**, a cîștigat cu 7—6, 7—5, 6—4 partida cu **John Alexander** (Australia), iar campionul american **Stan Smith** l-a întrecut pe compatriotul său **Tom Gorman** cu 3—6, 7—5, 6—3, 6—4.

În primul sfert de finală al probei de simplu femei, **Margaret Court** (Australia) a învins-o cu 7—6, 7—6 pe **Virginia Wade** (Anglia).

Rezultate din proba de dublu bărbați (sferturi de finală): **Davidson, Newcombe** (Australia) — **Alexander, Dent** (Australia) 5—7, 6—3, 6—4; **Laver, Rosewall** (Australia) — **Cornejo, Fillol** (Chile) 6—2, 6—7, 1—2 (întrerupt din cauza întunericului).

În meci amical de fotbal

U.R.S.S. — R.F. GERMANIA 0-1 (0-0)!

La Moscova, pe stadionul „V. I. Lenin", în fața a peste 75 000 de spectatori, s-a disputat întîlnirea amicală de fotbal dintre selecționatele U.R.S.S. și R. F. Germania. Partida a luat sfîrșit cu scorul de 1—0 (0—0) în favoarea fotbaliștilor vest-germani. A marcat **Müller** (min. 62).

AU ÎNCEPUT ÎNTRECERILE TURNEELOR INDIVIDUALE ÎN CONCURSUL AFRO-ASIATIC DE TENIS DE MASĂ

PEKIN 5 (Agerpres). — La „Palatul sporturilor" din Pekin, în prezența a peste 15 000 de spectatori, au început întrecerile turneelor individuale din cadrul marelui concurs afro-asiatic de tenis de masă.

Iată primele rezultate înregistrate — **simplu bărbați:** Hsi En-tin (R.P. Chineză) — Abe (Japonia) 3—2; Ayinde (Nigeria) — Meyer (Argentina) 3—0; Quintero (Mexic) — Watanametta (Tailanda) 3—0; Pak Kil Du (R.P.D. Coreană) — Alza (Siria) 3—0; Najafi (Iran) — Santiago (Republica Sri Lanka) 3—0; Ezz (Republica Arabă Egipt) — Gutierrez (Cuba) 3—1; Gebert (Argentina) — Guansah (Ghana) 3—1; Lian Ko-lian (R.P. Chineză) — Takashima (Japonia) 3—1; Wan Wen-iun (R.P. Chineză) — Sanjari (Iran) 3—0; **simplu femei:** Hu Yu-lan (R.P. Chineză) — Chong Siug Foong (Malayezia) 3—0; Hamada (Japonia) — Li Chi Eng (Cambogia) 3—0; San Li (R.P. Chineză) — Li Yan Ming (Macao) 3—0; Jackq (Nigeria) — Velasquez (Cuba) 3—0; Yokota (Japonia) — Medina (Chile) 3—0.

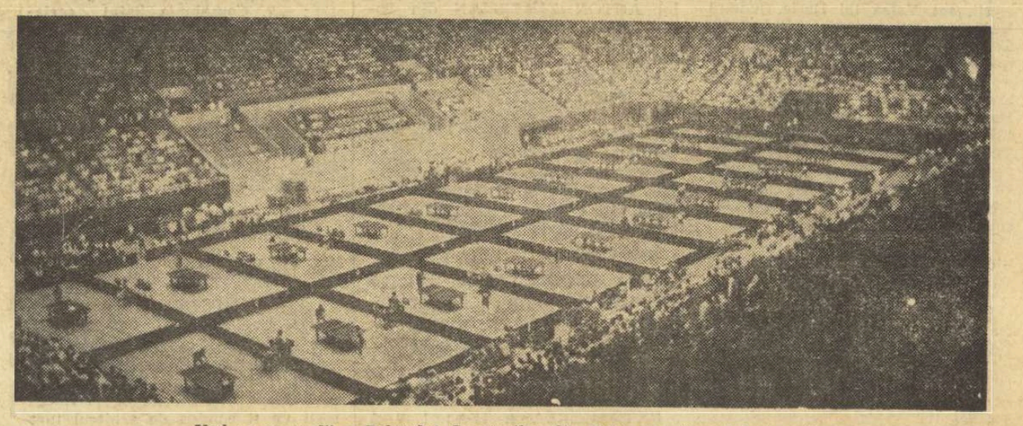

Vedere generală a Palatului Sporturilor din Pekin, în timpul întrecerilor

Redacția și administrația: București, str. Vasile Conta nr. 16; telefoane: centrală 11.10.05, secția corespondenți 11.51.09, interurban 72 și 286; telex: sportrom buc. 180, Tiparul „I. P. „Informația", București 40.368

Târgu-Mureș

VIZITA TOVARĂȘULUI NICOLAE CEAUȘESCU ÎN VENEZUELA

● Depunerea unei coroane de flori la Panteonul Național din Caracas ● Convorbiri între cei doi președinți ● Întîlniri cu personalități venezuelene ● Dejun oferit în onoarea înalților oaspeți români

Ziua de joi a înscris ca prim moment al programului vizitei președintelui Nicolae Ceaușescu în Venezuela depunerea unei coroane de flori la Panteonul Național din Caracas.

...Este o dimineață senină. Sîntem la reședința prezidențială „La Vineta", așezată pe una din colinele orașului.

Coloana oficială de mașini se îndreaptă spre Panteonul Național și ajunge într-un cartier în care s-a păstrat cu rigurozitate nealterată ambianța trecutului. În față se înalță cele trei turnuri cu cupole albe, împodobite, ale Panteonului Național, o clădire în stil hispano-american. Aici sînt adăpostite rămășițele pămîntești ale eroului național Simon Bolivar, supranumit „El Libertador", cel care prin faptele sale istorice și-a dedicat întreaga viață luptei de eliberare de sub dominația spaniolă.

Tovarășul Nicolae Ceaușescu, însoțit de ministrul de externe, George Macovescu, și alte persoane oficiale, se oprește un moment pe scările de marmură ale Panteonului. O fanfară intonează imnurile de stat ale României și Venezuelei. Președintele Consiliului de Stat se îndreaptă spre incinta Panteonului. Se trece printre două șiruri ale gărzii de onoare.

În fața sarcofagului lui Simon Bolivar, de o parte și de alta, ard flăcări veșnice în memoria eroului național și a altor personalități istorice care și-au dat viața pentru eliberarea patriei.

Președintele Nicolae Ceaușescu depune o coroană de flori. Se păstrează un moment de reculegere. Garda militară prezintă onorul. Fanfara intonează din nou imnurile de stat ale celor două țări. După aceea se citește din Cartea de onoare a Panteonului un document care consemnează ceremonia depunerii coroanei de flori. Președintele Nicolae Ceaușescu semnează în Cartea de onoare. Ministrul de externe venezuelean înmînează, apoi, șefului statului român un document prin care se atestă momentul solemn petrecut la Panteonul Național. După aceea președintele Nicolae Ceaușescu se îndreaptă spre ieșire.

★

De la Panteon, coloana oficială se îndreaptă spre palatul Miraflores, reședința președintelui Venezuelei. Aici, în biroul prezidențial, au loc primele convorbiri oficiale la nivel înalt româno-venezuelene.

Cu acest prilej, au fost abordate probleme ale dezvoltării pe multiple planuri a relațiilor româno-venezuelene, precum și aspecte actuale ale vieții internaționale.

La întrevedere au participat miniștrii afacerilor externe ai celor două țări, George Macovescu și Aristides Calvani.

Întrevederea s-a desfășurat într-o atmosferă cordială, prietenească.

★

Joi la amiază, președintele Nicolae Ceaușescu a primit, la reședința sa din Caracas, o delegație a Consiliului Municipal al Capitalei venezuelene, alcătuită din Eduardo Noguera (Mișcarea Populară Justițialistă), Jorge Rivas Beriveitia (Uniunea Republicană Democratică — URD), Antonio Garcia Ponce (Partidul Comunist Venezuelean).

Eduardo Noguera a înmînat președintelui Consiliului de Stat al României diploma de oaspete de onoare al capitalei și al districtului federal Caracas.

★

Tovarășul Nicolae Ceaușescu, secretar general al Partidului Comunist Român, președintele Consiliului de Stat al Republicii Socialiste România, a primit la reședința sa din Caracas — La Vineta — pe Lorenzo Fernandez, candidat la președinție din partea partidului de guvernămînt Copei.

La primire au luat parte tovarășii Ștefan Andrei, secretar al Comitetului Central al P.C.R., și George Macovescu, membru al Comitetului Central al P.C.R., ministrul afacerilor externe. Au asistat, de asemenea, Eduardo Fernandez, vicesecretar general al partidului Copei, și Bernando Level, secretar pentru problemele relațiilor internaționale al partidului Copei.

Au fost discutate, într-o atmosferă de prietenie, probleme de interes comun privind relațiile dintre România și Venezuela și au fost abordate unele probleme ale situației internaționale.

★

La reședința prezidențială „La Casona" a avut loc, joi, 6 septembrie, dejunul oferit în onoarea președintelui Consiliului de Stat al Republicii Socialiste România, Nicolae Ceaușescu, și a tovarășei Elena Ceaușescu de către președintele Republicii Venezuela, Rafael Caldera, și doamna Alicia Caldera.

În cursul dejunului, desfășurat într-o atmosferă cordială, prietenească, cei doi șefi de stat au rostit scurte toasturi.

PROLETARI DIN TOATE ȚĂRILE, UNIȚI-VĂ!

Sportul

ZIAR AL CONSILIULUI NAȚIONAL PENTRU EDUCAȚIE FIZICĂ ȘI SPORT

ANUL XXIX — Nr. 7526 | 4 PAGINI 30 BANI | Vineri 7 septembrie 1973

DEBUT VICTORIOS AL VOLEIBALIȘTILOR ROMÂNI ÎN JAPONIA

TOKIO, 6. — Reprezentativa masculină de volei a României și-a început turneul în Japonia, evoluînd la Osaka, în compania unei selecționate locale. Victoria a revenit voleibaliștilor români cu scorul de 3—1 (11—15, 15—2, 15—9, 15—4).

CAMPIONATELE REPUBLICANE DE VITEZĂ, LA CANOTAJ ACADEMIC

Săptămîna viitoare, timp de trei zile (joi, vineri și sîmbătă), pistele de apă de la Snagov vor găzdui întrecerile campionatului republican de viteză, la canotaj academic. La competiție — care este rezervată seniorilor — se vor alinia și proaspeții campioni europeni **Ilie Oanță** și **Dumitru Grumezescu**, precum și medaliații cu bronz, **Ștefan Tudor** și **Petre Ceapura**. De asemenea, schifistele române care au cucerit medalii la C.E. de la Moscova vor participa la întreceri, de această dată, însă, în echipaje adverse.

UN PUBLIC CALD, GENEROS, A PRIMIT CARAVANA TURULUI ROMÂNIEI PE MELEAGURILE SUCEVENE

● De două ori, în aceeași zi, pe serpentinele Mestecănișului

● Nume noi în palmaresul cîștigătorilor de etape: tînărul Nicolae Voican și „veteranul" Mircea Rindașu

● *Liderul nu suportă monotonia plutonului*

● Italienii Renato Cangini și Mario Faustini atacă pozițiile fruntașe

● Rutierul bulgar Gheorghi Dimitrov continuă aprigul duel cu Vasile Selejan

● Astăzi, etapa a IX-a, Suceava — Bacău

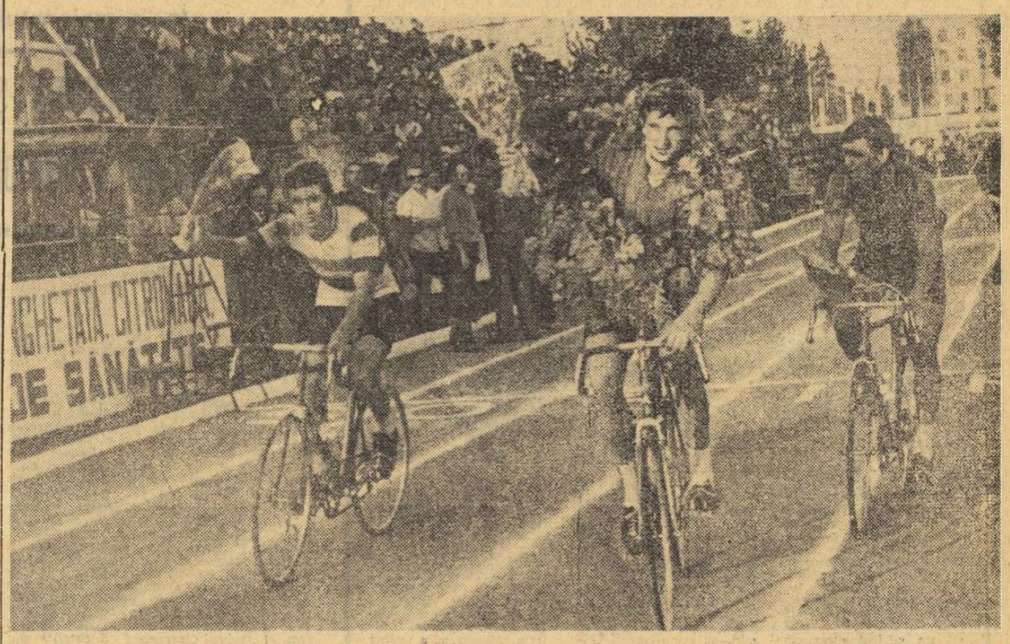

Primii trei clasați în etapa de ieri, Vatra Dornei — Suceava (Nicolae Voican, la mijloc cu cununa învingătorului, Nicolae Gavrilă și Valentin Ilie) parcurg turul de onoare pe stadionul sucevean.

Fotografii: **Dragoș NEAGU**

Citiți în pag. a IV-a relatările trimișilor noștri

Agenda activității sportive de masă

ARAD TURUL CICLIST AL JUDEȚULUI

Inițiat de Comitetul județean U.T.C. Arad, cu sprijinul Consiliului județean al sindicatelor și C.J.E.F.S., turul ciclist al județului s-a bucurat de participarea a peste 50 de tineri. Timp de 4 zile, în 8 etape, a fost parcurs un traseu de circa 500 kilometri, urmîndu-se ruta **Arad — Lipova — Săvîrșin — Deva — Brad — Or. Dr. Petru Groza — Tinca — Ineu — Arad.**

De semnalat faptul că una din etape a avut un caracter de cățărare (în zona munților Apuseni).

Organizată pe două categorii de biciclete, competiția a dat cîștig de cauză lui **Viorel Chioreanu** la „semicurse" și lui **Ion Chioreanu** la „oraș". Ambii frați au reprezentat municipiul Arad.

Scopul întrecerii — cunoașterea frumuseților județului și atragerea tineretului în practicarea sportului cu pedale.

CONCURSURILE FINALE ALE POMPIERILOR

În întîmpinarea celei de a 125-a aniversări a luptelor pompierilor din Dealul Spirii, în zilele de 8 și 9 septembrie vor avea loc la poligonul de experimentări și instrucție al Comandamentului pompierilor din municipiul București, strada Caroteni nr. 4 (lacul Tei), cea de a 20-a ediție a concursurilor profesionale ale pompierilor militari.

La întrecere vor lua parte reprezentative din 12 grupuri de pompieri din Capitală și din țară.

De menționat că, în afara probelor speciale, concursurile vor cuprinde și numeroase demonstrații sportive.

JIMBOLIA INTERESANTE ÎNTRECERI DEDICATE UNUI FRUMOS JUBILEU

Asociația sportivă Voința Jimbolia organizează duminică interesante întreceri sportive cu prilejul aniversării a 150 de ani de la înființarea primelor centre meșteșugărești din această localitate.

La întreceri vor participa sportivi din Timișoara, Lugoj și Jimbolia. Sînt programate meciuri de handbal și volei și concursuri de lupte libere și greco-romane.

BRĂILA REUȘITE ACȚIUNI SPORTIVE

Pe agenda întrecerilor sportive de masă din municipiul Brăila au figurat recent reușite întreceri de volei și popice. La volei au fost prezente 16 echipe, care s-au întrecut pe terenurile din Grădina publică. În finală s-au întîlnit cîștigătoarele celor două serii, **Constructorul I.C.M.J.** și **Tridias.** Au învins voleibaliștii de la Constructorul I.C.M.J. cu 3—0.

La popice, finaliste au fost echipele **Laminorul** și **Voința.** Laminoriștii și-au apropriat victoria, dovedind un plus de omogenitate. La întrecere au luat parte 7 echipe.

M. GHEORGHIU, coresp.

SATU MARE NOI AMENAJĂRI PENTRU VOLEI

Recent, în municipul Satu Mare au fost date în folosință noi spații pentru sport. Este vorba de cele trei terenuri de volei amenajate în incinta zonei de agrement Someș.

Terenurile, prevăzute cu instalații și materialele necesare practicării voleiului, sînt puse la dispoziția tuturor cetățenilor care vin, în timpul lor liber, la strandul sătmărean și sînt dornici să se destindă practicînd sportul.

Ștefan VIDA, coresp.

Pentru actuala ediție a Campionatelor Balcanice, Aurelian Stoica se pregătește cu asiduitate.

In preajma ediției a V-a a Campionatelor Balcanice

CĂLĂREȚII NOȘTRI SÎNT DECIȘI SĂ-ȘI APERE PRESTIGIUL CUCERIT

La cele patru ediții ale Campionatelor Balcanice de călărie, sportivii noștri s-au aflat întotdeauna printre fruntașii competiției, cucerind numeroase locuri întîi. Este semnificativ — pentru a demonstra că reprezentanții echitației românești au manifestat în întrecerea cu cei mai buni călăreți din Bulgaria, Grecia, Iugoslavia și Turcia o pregătire superioară — să amintim că la ultimele confruntări, care au avut loc în 1971, la Belgrad, ei au intrat, la obstacole și dresaj, în posesia a 3 medalii de aur, din cele 6 cîte au fost acordate.

Acum, călăreții noștri se află în aintea celei de a V-a ediții a Campionatelor Balcanice, care *se vor desfășura între 12 și 16 septembrie la Atena.* Un nou prilej pentru a-și demonstra calitățile, de a face dovada unei cît mai bune pregătiri.

I-am urmărit la antrenamente, în aceste zile premergătoare celei mai importante întreceri a anului pentru călăria noastră, pe componenții lotului de obstacole și dresaj. Am simțit la fiecare sportiv

Emanuel FANTÂNEANU

(Continuare în pag. a 2-a)

„CUPA IAȘULUI" LA BASCHET A REVENIT ECHIPEI POLITEHNICA

La Iași, în organizarea Consiliului județean pentru educație fizică și sport, s-a desfășurat un interesant turneu de baschet masculin, „Cupa Iașului", la care au participat șapte echipe, printre care și cîteva fruntașe, cum sînt Steaua, Politehnica și Farul Constanța.

Trofeul a revenit formației **Politehnica Iași,** care în finală a dispus de Steaua cu 72—61 (33—28). Alte rezultate mai interesante: Steaua — C.S.M. Iași 72—39, Steaua — Farul 70—63, Farul — Politehnica 64—63, Politehnica — A.S.A. Bacău 101—39.

CLASAMENT FINAL: 1. Politehnica Iași, 2. Steaua, 3 Farul Constanța. **(D. ONCIUL — coresp.)**

Argentina Menis așteaptă cu încredere noua confruntare cu Faina Melnik și cu... recordul mondial

SPARTACHIADA DE VARĂ A ARMATELOR PRIETENE

P. LUPAN ÎNVINGĂTOR LA 5000 m CU UN NOU RECORD AL ȚĂRII

În cursul serii ne-a parvenit știrea că proba de 5 000 metri, disputată pe stadionul Strachov din Praga, s-a încheiat cu o frumoasă victorie românească. Atletul clubului Steaua, **Petre Lupan,** s-a clasat pe locul I, cu valorosul timp de 13 minute 48,8 secunde, ceea ce constituie un nou record românesc (v.r. 13:49,8).

● T. Coldea locul III în concursul de tir ● Victorii clare ale sportivilor români la handbal și box

PRAGA, 6 (prin telex, de la trimisul nostru).

Pe zi ce trece, tot mai mulți sportivi români sînt angrenați în competițiile Spartachiadei de vară a armatelor prietene. În ziua a patra a întrecerilor au intrat în concurs boxerii și gimnaștii.

Primele starturi ale boxerilor ne-au adus satisfacții, cu atît mai mult, cu cît la turneu participă pugiliști cu un bogat palmares, printre care medaliații olimpici **Sokolov** (U.R.S.S.), **Correa** (Cuba), **Szczepanski** (Polonia) ș.a.

La Olomouc, toți boxerii români, care au urcat treptele ringului, au lăsat o frumoasă impresie, obținînd victorii clare la puncte. La categoria cocoș **Dinu Condurat** l-a învins pe polonezul **Roznicki,** la semiușoară **P. Anton** a dispus de **Rudnickim** (Polonia), iar la mijlocie mică, **Ștefan Florea** l-a eliminat pe **Cindaiujen** (R. P. Mongolă). Victorios a încheiat meciul și **Ibrahim** la categoria muscă, în compania cehoslovacului **Tatar.**

În al doilea joc, **formația de handbal** a României, a realizat, la Bratislava, o victorie clară în fața **echipei Bulgariei,** cîștigînd cu **28—14 (12—7).** Începutul partidei a fost echilibrat: în min. 11 jucătorii noștri au condus cu 3—2, după care s-au detașat categoric. În repriza secundă, **Gațu** a făcut o adevărată demonstrație de virtuozitate — mult aplaudată de public — punîndu-l în repetate rînduri în excelente poziții de șut pe **Voinea,**

PETRE LUPAN

autorul a 10 goluri. Celelalte puncte ale formației învingătoare au fost înscrise de **Gațu** și **Kicsid** cîte 5, **Tudosie** 4, **Stockl** 2, **Coasă** și **Capră,** iar cele ale învinșilor au fost realizate de **Aladjov** 5, **Bonev** și

Ion OCHSENFELD

(Continuare în pag. a 3-a)

A IV-a ediție a „Cupei Europei"

ATLETISMUL EUROPEAN ȘI DESEMNEAZĂ CAMPIONII PE ECHIPE...

EDINBURGH, 6 (prin telefon).

Frumoasa capitală a Scoției a devenit, în aceste zile și capitala atletismului continental. Vineri și sîmbătă renumitul Meadowbank Stadium — adevărată citadelă a atletismului, gazdă a ultimelor întreceri în cadrul Jocurilor Commonwealth-ului — va fi scena pe care se va juca cel mai important act al stagiunii atletice europene 1973: finala celei de a 4-a ediții a „Cupei Europei" pe echipe, dotată cu trofeul Bruno Zauli.

Într-un an fără competiții de cea mai mare importanță — n-au fost nici Jocuri Olimpice, nici campionate europene — concursul de aici este, fără îndoială, punctul culminant al sezonului, constelația de vedete prezentă la Edinburgh nefiind egalată în acest an decît — poate — de Universiada de la Moscova.

Acum, la 24 de ore de startul întrecerilor, cele mai bune 6 echipe feminine și tot atîtea masculine din Europa sînt gata să înceapă lupta pentru prețioasele trofee. Trofee care pînă acum au revenit numai echipelor U.R.S.S. (la primele două ediții) și R. D. Germane (la ultima confruntare, în 1970) atît la bărbați cît și la femei.

Vă sînt, desigur, cunoscute competitoarele care se vor întrece acum pentru titlul de cea mai bună echipă de pe continent. Le repetăm, cu plăcere, pentru că însuși faptul că echipa noastră feminină și-a cîștigat dreptul de a concura în disputa celor mai bune șase echipe din Europa reprezintă un frumos succes al atletismului românesc. Deci, la feminin: Anglia, Bulgaria, R. D. Germană, R. F. Germania, România și U.R.S.S. iar la masculin Anglia, R. D. Germană, R. F. Germania, Finlanda, Franța și U.R.S.S. se vor întrece pentru a stabili ceea ce putem numi „campioanele pe echipe" ale continentului.

Deși „Cupa Europei" este o competiție pe echipe și întrecerea pentru supremație va fi — fără îndoială — deosebit de interesantă și sub acest aspect, atletismul rămîne în esență un sport individual și farmecul concursului va fi dat de confruntarea directă, la fiecare probă, între super-campionii prezenți aci. Competiția feminină, în special — și nu spunem acest lucru pentru că ea ne interesează pe noi în primul rînd, ci pentru faptul că atletismul feminin european este cu... cîțiva ani buni înaintea celui de pe celelalte continente — promite la cîteva probe dispute de nivel maxim, la care vor participa cele mai bune specialiste din lume.

Amintim, în primul rînd — de data aceasta sîntem direct interesați — de duelul (care tinde să devină un „clasic" al atletismului...) dintre *Argentina Menis* și *Faina Melnik,* la aruncarea discu-

(Continuare în pag. a 3-a)

La Londra, în cadrul C.M. de pentatlon modern

ECHIPA ROMÂNIEI PE LOCUL 3-4, DUPĂ PRIMA PROBĂ: CĂLĂRIA

La Londra a început campionatul mondial de pentatlon modern, la care participă sportivi din 19 țări, printre care și reprezentanții României **Dumitru Spîrlea, Albert Covaci** și **Constantin Călina.**

Prima probă a C.M., călăria, a revenit cunoscutului pentatlonist finlandez **Risto Hurme** cu 1100 puncte. El a fost urmat de compatriotul său, **Martti Ketelae,** de americanul **John Fitzgerald** — cu același număr de puncte, și de un grup de 11 sportivi cu cîte 1068 p. Iată-i în ordinea timpilor realizați: 4. Peter Ridgway (Australia), 5. CONSTANTIN CĂLINA (România), 6. ALBERT COVACI (România), 7. J. Bartu (Cehoslovacia), 8. J. Adam (Cehoslovacia), 9. H. Thade (R.F.G.), 10. R. Dominguez (Spania), 11. B. Lager (Suedia), 12.G. Jacobson (Suedia), P. Twine (Anglia), și W. Leu (Austria). **Remarcabilă comportarea celor doi sportivi români — C. Călina și A. Covaci — care au contribuit astfel la situarea echipei noastre pe locurile 3—4 după prima probă.** În schimb, Dumitru Spîrlea nu a reușit să obțină decît 940 p. În această probă, favoriții competiției, pentatloniștii sovietici și maghiari au obținut un clasament mai modest, însă este de așteptat ca în probele următoare ei să marcheze ascensiuni mari spre pozițiile fruntașe atît în clasamentul pe echipe cît și în cel individual.

Pe echipe, victoria în probă a revenit reprezentativei Cehoslovaciei cu 3128 p, urmată de cele ale R.F. Germania (3112 p), **ROMÂNIEI,** Danemarcei (cîte 3076 p), S.U.A. (2985 p) și Finlandei (2970 p.).

★

În Berlinul occidental a luat sfîrșit campionatul mondial de pentatlon modern rezervat juniorilor. La individual, titlul de campion al lumii a revenit sportivului francez Dominique Colladent cu un total de 5003 puncte, urmat de Robert McCromick (S.U.A.) — 4997 p, Alain Cortes (Franța) — 4996 p și Neil Glenesk (S.U.A.) — 4984 p.

Clasament final pe echipe: 1. Franța — 14 834 p; 2. S.U.A. — 14 730 p; 3. R.F. Germania — 13960 p.

prim plan

ILIE OANȚĂ — Canotaj academic

S-a născut în București, la 17 noiembrie 1950. Are 1,85 m înălțime și 88 kg. Este necăsătorit și lucrează în cadrul Ministerului de Interne. A început să practice canotajul în anul 1967, fiind descoperit și îndrumat la început de cunoscuta antrenoare dinamovistă Viorica Udrescu. La numai un an de la debutul în sportul care-i va aduce consacrarea, este selecționat în lotul reprezentativ de juniori și participă la „Cupa Speranțelor Olimpice", remarcîndu-se împreună cu echipajul de 4 f.c. În 1969 este promovat în grupa de seniori a clubului Dinamo, unde se pregătește sub îndrumarea antrenorului emerit Dumitru Popa și cucerește cel dintîi titlu de campion național, împreună cu echipajul de 8+1, al cărui ștroc era.

Despre Ilie Oanță se spune că este un canotor plin de temperament, ar lucrul acesta este îndreptățit, întrucît tînărul sportiv dinamovist impresionează nu numai prin tehnica sa aproape desăvîrșită, ci și prin nervul cu care imprimă bărcii sale tempo-ul în fiecare cursă. Și în privința calităților fizice el are toate motivele să se considere mulțumit, căci pornind de la indicii fiziologici și pînă la statura de atlet, totul este armonios și bine proporționat.

Ilie Oanță n-a concurat de la început în proba care avea să-i aducă laurii de campion european. El a debutat cu 4 f.c., a continuat cu 8+1, a revenit din nou la 4 f.c. și abia acum trei ani s-a dedicat perorului fără cîrmaci. Făcînd întîi cuplu cu Dumitru Ivanov. Oanță a pornit pe drumul greu al sudării, al omogenizării și sincronizării perfecte a echipajului, reușind, însă, acest lucru numai în momentul cînd în barca sa a venit Dumitru Grumezescu. Cu acesta a urcat din treaptă în treaptă pe scara măiestriei sportive, cucerind mai multe titluri republicane și un loc VI la Jocurile Olimpice de la München. În palmaresul lui mai figurează și un loc IV la Campionatele europene din 1971 (Copenhaga), în proba de 4 f.c.

Duminică, la C.E. de la Moscova la capătul finalei de 2 f.c., Ilie Oanță a urcat pe cea mai înaltă treaptă a podiumului de premiere, alături de colegul său Dumitru Grumezescu, iar atunci cînd, prin intermediul microfonului ecran, l-am văzut fericit, ne-am amintit că la o ședință de după Olimpiadă el promisese cu simplitate dar ferm : „O să ieșim și noi o dată pe locul I"...

DUMITRU GRUMEZESCU — Canotaj academic

S-a născut, la 7 martie 1949, în comuna Bozieni din județul Neamț și pînă la vîrsta de 20 de ani practică mai multe sporturi, grație fiziculul său impresionant : 1,93 m înălțime și 92 kg greutate.

În 1969, odată cu primele luni de stagiu militar, el este selecționat în secția de canotaj a clubului Dinamo București, unde începe să cunoască primele taine ale schifului. Seriozitatea, interesul și pasiunea pe care le dovedește, alături de resursele fizice cu totul ieșite din comun, îl recomandă antrenorului D. Popa drept un sportiv cu reale perspective de progres, fapt pentru care, la mai puțin de un an de la debut, este cooptat în echipa de 2 f.c. a clubului dinamovist. Este căsătorit și lucrează în cadrul Ministerului de Interne.

Dumitru Grumezescu a dorit să dovedească — și a reușit într-un mod strălucit — că niciodată nu e prea tîrziu să te dedici sportului de performanță. El a hotărît acest lucru în pragul vîrstei de 20 de ani cînd, e drept, a găsit un sprijin excelent atît în antrenor, cît mai ales în coechipierul său Oanță. Acesta din urmă, mai experimentat, a știut să-i insufle pasiunea pentru perorul lor, pentru apă și pentru concursuri, dar mai presus de toate a știut să-i devină prieten. Pentru Dumitru Grumezescu acesta a contat enorm și s-a înhămat la orele trudnice de muncă fără preget și fără discuții, zăbovind mereu „peste plan" în sala de forță și la bac.

Au venit apoi primele victorii, aproape firești, dar nespus de frumoase, iar după ele au venit alte și alte ore de muncă și alte victorii. La München, în finala olimpică, echipajul român din proba de 2 fără cîrmaci, alcătuit din Ilie Oanță și Dumitru Grumezescu, a ocupat locul VI. Cei doi n-au fost mulțumiți, pentru că făcuseră o greșeală de tactică, s-au sfătuit și au promis o revanșă și au făcut legămînt prietenesc să muncească și mai intens.

La Moscova a venit ora împlinirii; campionii olimpici au rămas undeva mai jos de podiumul de premiere, în timp ce acolo, sus, pe prima treaptă, cei doi prieteni din echipajul de 2 f.c. surideau...

Astă-seară, din Piața Scinteii

START ÎN RALIUL AUTOMOBILISTIC AL ROMÂNIEI

În această dimineață, peste o sută de arbitri din București, Timișoara, Cluj, Iași, Brașov și Pitești au plecat pe traseul Raliului automobilistic al României pentru a intra în dispozitiv, la posturile orare de control, ca și la punctele de unde se va da startul în probele speciale de departajare. Pe cei 2 200 km ai traseului, 58 de arbitri vor oficia la controalele orare și 45 la probele speciale de viteză în coastă.

După cum se vede, este vorba de o competiție de mare amploare și totodată de o excepțională dificultate. Sportivii vor concura timp de 41 de ore, cu numai șase ore întreruperi (la Piatra Neamț) pentru odihnă și eventualele revizii ale mașinilor.

După cum am anunțat, startul în această importantă cursă automobilistică se va da astăzi, începînd de la ora 19,01, din Piața Scinteii, urmînd ca sosirea din greaua încercare să se facă duminică, în jurul orei 11, în același loc.

Iată acum traseul care va fi acoperit într-o adevărată alergare maraton de peste 35 de ore : București — Brașov — Cîmpulung Muscel — Pitești — Rm. Vîlcea — Tg. Jiu — Virtopul — Drobeta Tr. Severin — Caransebeș — Soceni — Reșița — Timișoara — Arad — Săvîrșin — Deva — Almașul Mare — Zlatna — Cîmpeni — Gilău — Cluj — Tg. Mureș — Eremitu — Sovata — Praid — Gheorgheni — P. Neamț — Bacău — Gh. Gheorghiu-Dej — Oituz — Focșani — Galați — Brăila — Buzău — București. În șapte localități (Virtopul, Soceni, Almașul Mare, Eremitu, Praid, Gheorghieni și Oituz) concurenții își vor măsura forțele în probe de viteză în coastă.

În campionatul de parașutism

DOINA CHERECHEȘ ȘI ION BUCURESCU — NOII CAMPIONI NAȚIONALI

● **Simbătă pe Clinceni, demonstrație de înaltă acrobație**

La Clinceni, în cea de-a doua probă a campionatului național de parașutism, proba individuală de țel fix, manșele IV, V și VI, au prilejuit dispute aprige, cu răsturnări de poziții în clasament. Dacă după primele trei lansări executate marți, la băieți conducea Nicolae Bucurenciu, urmat în ordine de Ion Bucurescu, Emil Dumitrașcu și Ionel Iordănescu, saltul al patrulea cu o aterizare de peste 4 m l-a coborît pe lider cîteva locuri. Lupta pentru șefie s-a dat între următorii săi și **Ion Bucurescu** menținîndu-și avansul a cîștigat proba. Punctele astfel obținute, adunate cu cele de la proba de acrobație, i-au adus sportivului ploieștean primul titlu de campion din cariera sa.

În întrecerea fetelor surprizele nu s-au lăsat așteptate. Și aici ordinea stabilită marți (Maria Iordănescu, Eva Balogh-Lutsch, Florica Uță, Elena Pușcașu și Doina Chereches) a fost spulberată chiar de la lansarea a IV-a. Cu o aterizare de peste 5 m Maria Iordănescu a ieșit din luptă, pe primul loc instalîndu-se Eva Balogh-Lutsch, cîștigătoarea ediției trecute, urmată de Florica Uță și Doina Chereches. Socotelile păreau încheiate, dar în ultima manșă aterizări deloc strălucite ale primelor trei clasate o promovează în fruntea clasamentului pe ieșeanca **Elena Pușcașu**, cîștigătoare neașteptată. După însumarea punctelor obținute în ambele probe (acrobație și țel fix) **Doina Chereches** cîștigă și ea primul titlu de campioană națională.

Clasamentul primilor trei în proba de salt de la 1 000 m cu deschidere întîrziată (0—10 sec.) și aterizarea la punct fix : MASCULIN : 1. **Ion Bucurescu** (Aeroclubul Gheorghe Bănciulescu-Ploiești) 0,32 m; 2. Ionel Iordănescu (Aeroclubul Aurel Vlaicu-București) 0,42 m ; 3. Emil Dumitrașcu (Aeroclubul Aurel Vlaicu-București) 0,55 m; FEMININ : 1. **Elena Pușcașu** (Aeroclubul Moldova-Iași) 1,01 m; 2. Doina Chereches (Aeroclubul Someșul-Cluj) 1,18 m; 3. Eva Balogh-Lutsch (Aeroclubul Someșul-Cluj) 1,19 m.

Simbătă, la ora 10, pe Aerodromul sportiv București — Clinceni, va avea loc festivitatea de închidere a campionatului național de parașutism, urmată de un program demonstrativ de înaltă acrobație, în care vor evolua cei mai buni sportivi. Accesul publicului pînă la locul de disputare (intrarea gratuită) se va face de la stația Aerodrom Clinceni (șoseaua Alexandriei, autobuz 57) cu autobuzele Aeroclubului Central Român.

Clasamentul final după disputarea celor două probe : MASCULIN : 1. **Ion Bucurescu** (Aeroclubul Gheorghe Bănciulescu-Ploiești) 4,64; 2. Ionel Iordănescu (Aeroclubul Aurel Vlaicu-București) 4,76; 3. Niță Ștefan (Aeroclubul Gheorghe Bănciulescu-Ploiești) 5,66; FEMININ : 1. **Doina Chereches** (Aeroclubul Someșul-Cluj) 5,81; 2. Florica Uță (Aeroclubul Aurel Vlaicu-București) 6,27; 3. Eva Balogh-Lutsch (Aeroclubul Someșul-Cluj) 6,59.

Golurile lui Mircea și bara lui Dinu

Într-o „săptămînă sportivă" de toată frumusețea — cu Foreman, cu Forest-Hills, cu maestrul Răducanu transformînd un 11 metri în meciul cu Lokomotiv, cu Leeds dîndu-i trei boabe lui Everton — Țopescu al nostru ne-a mai dat ca amuzament și golurile Olandei în poarta Islandei, vreo 8 (opt), de-ți era mai mare dragul să te gîndești că a doua zi va fi duminică, și încă ce duminică, cu cucu, adică cu cuplaj bucureștean. O, ce bine ar fi dacă această „săptămînă sportivă" ar fi începutul unei sistematice (vă place cuvîntul acesta ?) îmbunătățiri a chinuitei emisiuni de simbătă noapte ! Țopescu n-ar trebui s-o mai lase din mînă sa binefăcătoare și am putea avea, înainte de programul clasic al romanțelor și după Mannix-ul infinit, o emisiune de cert interes omenesco-sportiv.

Dar nu acesta era oftatul meu, ci în cu totul altă parte vreau să bat : vreau să bat la poarta nemuririi și să spun că nici unul din golurile văzute simbătă noapte la englezi și olandezi nu suferea comparație cu cele văzute în România, duminică seara, și anume acelea marcate de dragul nost'Mircea Sandu în poarta lui Dinamo. Tot meciul a fost extrem de drăguț (cuvîntul ăsta vă place ? pe mine mă înnebunește, iar cînd vreo tovarășă adorabilă mai face din „drăguț" și diminutivul „drăguțel", cum ar fi : „ești foarte drăguțel, că mi-ai dat telefon !" merg pe perești de entuziasm !), tot meciul a fost foarte drăguțel, dar golurile lui Sandu au fost minunate, pline de draci și dramatism. Merită să-l cîntăm pe acest om care s-a perpelit printre atîtea idei angelice (Angelo l-a văzut centru în națională !) și olosiene (Ola l-a pus pe fund, să destrame atacurile adverse !).

Primul gol, dintr-o centrare demnă de o extremă englezească, a fost marcat cu o precizie, cu o sete, cu un aplomb care meritau să fie transmise la „săptămîna sportivă" engleză, de un Țopescu al lor... Trec peste cel de-al doilea gol, venit tot de la Mircea, și ajung la acea capodoperă a celui de-al treilea, marcat după o cursă nebună, dintr-un unghi imposibil, după care băiatul a căzut fericit la pămînt, de am crezut că nu se mai ridică. De mult n-am văzut o asemenea expresie a fericirii de a marca. Omul a rămas întins pe iarbă, fără să mai miște — m-am temut pentru el, fire sperioasă cum sînt. Ce gol, ce gol ! Dacă l-am fi văzut la Chivers, la Gerd Müller sau mai știu eu care Altafini — ziceam ce fotbal se joacă peste graniță ! Aici, sub ochii noștri, ce-am zis ?...

Dar cu vreo 10 minute înainte de minunea asta, cursa magnifică a lui Dinu ce-a avut ca să n-o compari cu tot ce am văzut mai frumos în fotbalul asociație ? Cursă, dribling, încă un dribling, intrare în careu, irezistibilă, șut, bară, bară, bară, ca Florică Dumitrescu să reia din nou, tot în bară ! Dacă Beckenbauer sau Hulshoff făceau faza lui Dinu — ce ziceam ? Ziceam, ce vrei, ăsta-i Beckenbauer de-i zice nu degeaba și „Prințul"...

N-aș vrea să se creadă că buna mea dispoziție din această dimineață însorită e o glumă de conjunctură. Eu susțin, frați români, că la noi se pot vedea lucruri, faze și oameni pe măsura celor văzute la brazilieni, englezi și olandezi. Că jucătorii noștri buni sînt suficienți pentru a înnebuni tribunele cu o fază nemaipomenită. Că putem juca un fotbal — oricîte lipsuri sesizăm săptămînal — la fel de bun ca pamfletele nemuritoare semnate la masa presei de Păunescu, Barbu, Mironescu și alte vedete cuprinse în competiția de mare ampioare numită „Cupa ziarelor"... La orice pamflet și ironie — îndreptățite nu o dată — avem fotbaliști care pot răspunde prin poeme și goluri patetice ca acelea văzute duminică. Totul e să credem că nu sîntem doar țara cu cei mai buni pamfletari sportivi, cu cei mai ironici spectatori — titluri de glorie la care nu văd de ce trebuie renunțat, fiindcă fără umor am muri — dar să avem și neclintita convingere că avem fotbaliști, pe teren, nu în tribune, care în ziua lor de grație, de inspirație, de poezie, pot răspunde oricărui sarcasm printr-o nebunie de geniu în fața căreia însuși Pele ar clipi îndelung și mirat...

Voi recunoaște, însă, că a ajunge la această credință nu e o faptă ușoară, ci cere ani și ani de muncă și caznă.

BELPHEGOR

MANIFESTĂRI ORGANIZATE CU PRILEJUL SĂRBĂTORIRII SEMICENTENARULUI CLUBULUI RAPID

După cum s-a mai anunțat, clubul sportiv **Rapid** București împlinește 50 de ani de existență. Acest frumos jubileu — care îi onorează pe purtătorii culorilor sportive feroviare și care constituie un eveniment de seamă pentru întreaga noastră mișcare sportivă — va fi sărbătorit printr-o serie de ample manifestări organizate în cursul lunii septembrie în Capitală.

În cadrul acestor manifestări (printre care se înscrie și conferința de presă anunțată pentru astă-seară), un loc principal îl dețin competițiile sportive, inaugurate zilele trecute, la București, prin întîlnirea internațională de haltere dintre echipele **Rapid** și **S. L. Gornik** (Polonia). În perioada imediat următoare vor mai avea loc o competiție deschisă micilor fotbaliști și dotată cu „Cupa Filoti" (între 10—16 septembrie), un concurs de lupte pentru copii și juniori (15—16 septembrie), o gală de box (la 20 septembrie, în potcoava stadionului Giulești), întîlniri de volei și baschet masculin și feminin — cu participarea unor echipe divizionare (între 22—28 septembrie), o cursă de marș (în dimineața zilei de 30 septembrie cu plecarea din fața Uzinelor Grivița Roșie pe un traseu care va trece pe lîngă Ministerul Transporturilor și Telecomunicațiilor și se va încheia la stadionul Giulești), precum și alte întreceri sportive. Capul de afiș al acestor competiții îl va constitui, desigur, partida internațională de fotbal pe care Rapidul o va susține în după-amiaza zilei de 29 septembrie cu o formație de peste hotare.

În programul manifestărilor este cuprinsă și o consfătuire metodico-științifică, ale cărei lucrări se vor desfășura în ziua de 27 septembrie, în sala de consiliu a clubului.

O expoziție jubiliară, cuprinzînd trofee și imagini fotografice despre activitatea clubului sportiv feroviar în cele cinci decenii de existență va fi deschisă în sala de haltere — de la stadionul Giulești — în perioada 15 septembrie — 2 octombrie.

Adunarea festivă consacrată evenimentului aniversat este prevăzută a avea loc vineri 28 septembrie în sala Ministerului Transporturilor și Telecomunicațiilor, printre participanți urmînd a se afla membri fondatori ai clubului, foști și actuali sportivi feroviari, antrenori, numeroși invitați.

În sfîrșit, din șirul manifestărilor jubiliare — care mai cuprinde editarea unui frumos album și emiterea unei medalii — este de menționat marele spectacol cultural-sportiv care se va desfășura duminică 30 septembrie, la orele 10 dimineața, pe stadionul Giulești, și care va cuprinde defilarea sportivilor clubului, demonstrații de gimnastică și un program artistic susținut de cunoscuți actori ai scenelor bucureștene.

ÎNCEP SĂ SE VADĂ ROADELE PASIUNII

Sînt binecunoscute strădaniile echipei de fotbal a Șantierului Naval din Oltenița pentru o cît mai frumoasă comportare în divizia secundă a campionatului național. Și totul a făcut remarcată și formația de rugby. O echipă alcătuită din oameni pasionați, modești — în sensul bun al cuvîntului — apreciați nu numai pentru rezultatele obținute de ei pe terenul de sport, dar și pentru cele din producție, unde se află printre fruntași.

Fotbal, rugby. Subiecte din sportul local despre care s-ar putea vorbi mult. Dar nu aceasta este în intenția noastră. În rîndurile care urmează ne-am propus să relevăm un aspect care, credem, va determina într-un viitor nu prea îndepărtat ridicarea sportului din Oltenița la un nivel cu mult superior celui la care se situează în prezent. Este vorba de baza materială. Despre strădaniile unor activiști, ale tineretului în general, ale tuturor oamenilor muncii din oraș, pentru asigurarea unor condiții din ce în ce mai bune desfășurării activităților sportive.

În Oltenița s-a simțit acut lipsa unei săli pentru continuitatea activităților sportive în perioada de iarnă. Pînă la aprobarea fondurilor necesare înălțării unei astfel de săli, toți cei interesați au căutat o soluție provizorie, dar operativă. Și au găsit-o. Un fost depozit de cereale, de 28x9 metri. La cerere, clădirea le-a fost cedată. Fără întîrziere a început munca de transformare a magaziei în sală de sport. Efortul conjugat al tinerilor din oraș, a dat, bineînțeles, roade. Astăzi, sala de sport din Oltenița, deși modestă, satisface totuși necesitățile de lucru ale sportivilor. A fost parchetată, a fost dotată cu instalații de încălzire, cu materialele sportive necesare pentru jocuri și antrenamente de baschet, volei, box etc. Și cum pofta vine mîncînd, în prezent se lucrează intens la înălțarea în imediata vecinătate a acestei săli a unei popicării (cu două piste) acoperite. Un zid al viitoarei construcții sportive este unul din zidurile sălii de sport, iar celelalte trei au fost ridicate din materiale recuperate. În curînd, va începe montarea acoperișului...

În timpul vizitei făcute la sala de sport și la viitoarea popicărie, am fost însoțiți de pensionarul Vasile Hociotă, administratorul „complexului sportiv". Hociotă, fost jucător în echipa de fotbal care a activat în anii 1930—1931 în Oltenița, este astăzi unul din marii animatori ai sportului din oraș. Funcția de administrator al bazei o îndeplinește în mod voluntar, depunînd o lăudabilă rîvnă. De dragul sălii și a activităților pe care aceasta le găzduiește, toată ziua îl vezi rostuind aparatele, dereticînd în stînga și-n dreapta, sau chiar dînd o mînă de ajutor la înălțarea noii construcții sportive.

Impresia plăcută pe care ne-a făcut-o acest harnic activist sportiv a fost întregită și amplificată de o suită de alte exemple de muncă pasionată dusă pentru propășirea sportului din Oltenița. Așa, de pildă, am rămas de-a dreptul încîntați de mobilizarea generală a forțelor prin care s-a reușit ca stadionul central al orașului să fie simțitor înfrumusețat și bine utilat înaintea începerii campionatului de fotbal. În mai puțin de două săptămîni, la stadion au fost construite vestiare noi, magazii de echipament, un cabinet medical, o stație de radio-amplificare, grupuri sanitare etc. Și nu mai puțin remarcabile ne-au părut curțile liceelor și ale școlilor generale din oraș, în marea lor majoritate transformate în microcomplexe sportive, cu terenuri de volei, de baschet, de fotbal și chiar de tenis de cîmp (toate bituminizate), cu porticuri de gimnastică, cu piste de atletism de cîte 80 sau 100 m, cu gropi de sărituri, cu spații pentru aruncări. Asemenea instalații demne de invidiat am întîlnit la Liceul nr. 1 (director-Dumitru Popescu, profesori de educație fizică : Nicolae Ploieșteanu și Mihai Păun), Școala generală nr. 4 (director-Tudor Vișan, prof. de educație fizică-Paraschiv Cucu), Școala generală nr. 5 (director-Rodin Sima, prof. de educație fizică-Mihai Cazacu), Liceul industrial (director-Mihai Grigorescu, prof. de educație fizică-Mihai Cristea) etc.

După cum se vede, în Oltenița sportul și-a găsit mulți prieteni devotați care iubindu-l în aceeași măsură în care își iubesc orașul, depun străduințe și pasiune pentru a-l sluji.

Gheorghe ȘTEFĂNESCU

BALCANIADA DE CĂLĂRIE

(Urmare din pag 1)

o lucidă încredere în forțele proprii. *„Pentru Balcaniada de la Atena* — ne-a spus Oscar Recer — *am avut condiții de pregătire dintre cele mai bune, cum nu au mai existat de cînd sînt eu component al lotului reprezentativ. La aceasta s-a adăugat și o înțelegere perfectă între sportivi, ceea ce a creat un climat favorabil de lucru. Dispunem de cai buni, cu care cred că putem face față dificultăților concursului, ce nu se anunță de loc ușor".* O opinie asemănătoare a exprimat și antrenorul Gheorghe Antohi : *„Recer, Vlad, Stoica, Velea, Bozan s-au pregătit cu conștiinciozitate pentru a putea evolua la Atena cît mai bine. Dacă cu călărețiii din Bulgaria și Iugoslavia ne-am mai întîlnit în ultima vreme, reușind de multe ori să ieșim învingători, pe cei din Turcia, în special, nu i-am mai văzut din 1971. Să nu uităm că atunci ei s-au impus în proba pe echipe. Un singur regret : pentru confruntările balcanice nu prea avem nici un criteriu de verificare, în afara probelor de control, primul și ultimul concurs la care am participat fiind, tocmai în primăvară, la Sofia".*

La Belgrad, după proba nr. 1, *Aurelian Stoica* ocupa primul loc. La sfîrșitul întrecerii el s-a aflat pe cel de al patrulea, nereușind să repete performanța de a recuceri titlul cîștigat cu un an în urmă, la Craiova. Ce gîndește el acum ? *„Este greu de spus, dar să nu uităm că au trecut doi ani și că experiența a devenit ceva mai bogată. Dispun de doi cai, capabili de bune rezultate. Aș vrea să mai adaug că alcătuim, de această dată, o echipă mai omogenă, mai valoroasă. Dar răspunsul la întrebare îl voi putea da sigur abia peste 10 zile".*

Aceeași atmosferă am întîlnit-o și în „tabăra" specialiștilor în dresaj. Antrenorul *Nicolae Marcoci* ne-a declarat : *„În urma concursurilor de verificare vom alinia o echipă alcătuită din Iosif Molnar, Nicolae Mihalcea și Eugen Cotan. Pînă în prezent deținem supremația în această disciplină și nu cred să o cedăm, cunoscînd atît valoarea adversarilor, dar mai ales posibilitățile sportivilor noștri".* Pentru prima oară în lotul pentru Balcaniadă, *Eugen Cotan* ne-a mărturisit că așteaptă cu emoție întrecerile, vrînd să demonstreze că poate face față unor întreceri dificile, în compania unor călărețiii cu o bună carte de vizită.

Dintre cei mai tineri călărețiii, doar *Gheorghe Nicolae* a mai fost prezent la Balcaniadă, în timp ce *Dania Popescu, Paul Mazilu* și *Sorin Soveja* se află la întîia lor participare. Dar, să nu uităm că, exceptîndu-l pe Sorin Soveja, cu puțin timp în urmă ceilalți au luat startul la campionatele europene. *„Am emoții* — ne-a spus Dania Popescu, *dar sper ca ele să nu împieteze buna mea evoluție în concurs. Întrecerile din campionat mi-au sporit încrederea în forțele mele și cred că, împreună cu colegii de echipă, vom putea oferi satisfacțiile dorite".* Antrenorul *Dumitru Velicu*, completîndu-și eleva, ne-a spus : *„Pregătirea a continuat în ritm susținut și după „europene". Experiența căpătată acolo sper să fie bine valorificată la Atena. Dar, să nu uităm că în călărie trebuie să ai în vedere și reacțiile calului, nu numai pe cele ale sportivului".*

Sîntem convinși că, la actuala ediție a Balcaniadei, călărețiii noștri se vor număra în continuare printre protagoniștii întrecerilor.

PATINATORII MUREȘENI DOMINĂ FINALA CAMPIONATELOR PE ROTILE

PITEȘTI, 6 (prin telefon). Peste 100 de concurenți (majoritatea viteziști consacrați pe inelul de gheață) care și-au cucerit în fazele preliminare dreptul de participare la finala pe țară a campionatului republican de patinaj pe rotile, au pus stăpînire pe pista de sarting din Parcul tineretului din localitate.

Acest gen de spectacole sportive constituie o premieră pentru pitești, iar organele locale de resort s-au străduit, și au reușit, să fie gazde cît mai ospitaliere. Cel mai mult gustate de public au fost disputele pe patine tip „linie", asemănătoare celor desfășurate în concursurile din timpul iernii. La startul celor 24 de probe au fost prezenți cei mai mulți dintre alergătorii consacrați, care pregătesc pe... asfalt performanțele de la iarnă, de pe gheață.

Primele două reuniuni ale competiției au readus în actualitate valoarea patinatorilor mureșeni (pregătiți de veșnic tînărul antrenor **Carol Gall**) și a celor de la **Dinamo Brașov** (antrenor **Ernest Ulrich**), care au cucerit 15 și, respectiv, 9 titluri de campioni... Succesul sportivilor menționați este cu atît mai prețios, cu cît ei au evoluat pe o pistă care le-a solicitat eforturi deosebite și o tehnică specială în luarea virajelor „strîmte". Cu toate acestea, s-au înregistrat și o serie de noi recorduri naționale, care vorbesc de la sine despre valoarea întrecerilor și utilitatea practicării acestei ramuri a patinajului de către sportivii fruntași.

Despre popularitatea patinajului pe rotile au vorbit în grai viu cifrele înregistrate de posesorii patinelor tip „căruță", rezultatele laureaților sînt superioare ediției anterioare a finalelor. Și aici au dominat reprezentanții clubului Mureșul Tg. Mureș, care în primele două reuniuni au urcat la 17 probe, din cele 24, pe cea mai înaltă treaptă a premianților.

Iată tabloul de onoare al campionilor din ziua a doua a concursului la **patine tip căruță** — **7—8 ani** : 50 m și 100 m — **Ildico Markstеiner** (Olimpia Cluj) 11,3, respectiv 21,3, **Dan Tăutu** (Dinamo Buc.) 9,9, respectiv 17,8; **9—10 ani** — 50 și 100 m — **Ibolia Szatmari** (Mureșul Tg. Mureș) 8,5, respectiv 15,9, 100 m băieți — **Iosif Drohotsky** (Olimpia Cluj) 16,6 și la 50 m b — **Francisc Greabăn** (Casa pionierilor Pitești) 9,2; **11—12 ani** — 50 și 100 m — **Ibolya Ianos** (Olimpia Cluj) 8,7, respectiv 16,1, **Florin Păducescu** (Casa pionierilor Galați) 8,2, respectiv **15,7; 13—14 ani** — 100 m și 200 m — **Rodica Pașcan** (Mureșul Tg. Mureș) 13,4, respectiv 22,4, 100 m — **Ion Opincaru** (Șc. Sportivă Sibiu) 14,2 și 200 m — **Zoltan Adorjan** (Mureșul Tg. Mureș) 29,2; **15—16 ani** — 100 și 300 m — **Carmen Dudea** (Olimpia Cluj) 15,8, respectiv 56,1, la 200 m — **Victor Bortaș** (Constructorul Buc.) 29,8 și 500 m — **Zuca Pop** (Mureșul Tg. M.) 1:17,5; **17—18 ani** — 200 și 500 m — **Enico Gilița** (Mureșul Tg. M.) 32,6, respectiv 1:30,7, 500 m și 1 000 m — **Iuliu Bereș** (Mureșul Tg. M.) 1:21,6, respectiv 2:29,6, 800 m — **Eva Focht** (Mureșul Tg. M.) 2:25,9 și 1 500 m — **Ștefan Orban** (C.S.M. Cluj) 4:15,5; **seniori** 500 m — **Eva Focht** 1:25,6 și **Ștefan Szabo** (Mureșul Tg. M.) 1:30,7.

Ivnion IOANIȚESCU

AGENDA Vînătorului și pescarului sportiv

PESCARII SPORTIVI ÎN COMPETIȚII REPUBLICANE

În zilele de 7 și 8 septembrie, la Galați, pe Dunăre, se va desfășura campionatul republican de pescuit sportiv staționar. Vor participa aproximativ 60 de pescari sportivi, primii clasați în concursurile de pescuit sportiv interjudețene.

Primii cincisprezece pescari sportivi clasați în acest campionat vor constitui lotul reprezentativ de pescuit staționar al țării noastre pentru viitoarele întîlniri internaționale de pescuit sportiv.

★

La Cluj, în zilele 7 și 8 septembrie, va avea loc un concurs-revanșă de lansetă, categoria copii. Vor participa două echipe de copii (reprezentative ale Asociațiilor vînătorilor și pescarilor sportivi din sectoarele I și VIII din Capitală) ca răspuns al întîlnirii de lansetă — copii desfășurată anul trecut la București.

VEȘTI PENTRU VÎNĂTORI

A început pasajul de rațe și alt vînat acvatic. La efectivul de rațe (ca și alte specii) care a cuibărit pe meleagurile noastre se adaugă cele care au început să sosească din Nord. După ultimile informații, terenurile cele mai bogate în rațe și giște sălbatice, ca și în alt vînat acvatic sînt Giurgeni, Bordușani, Cocora, Vlădeni, Văile rîurilor Siret, Ialomița, Argeș, Olt, Neajlov etc.

De asemenea, în aceste zile se adună în stoluri, în vederea migrației spre Sud, turturelele. Bogate asemenea stoluri s-au semnalat la Bordușani și Săveni, dar și în lanurile de floarea soarelui în care n-a început încă recoltarea.

Reamintim vînătorilor de a nu ieși în teren la vînătoarea la pasaj fără cuvenita autorizație emisă de către asociația deținătoare a terenului respectiv. Informații amănunțite — la sediile asociațiilor respective.

CONCURSUL DE TENIS DE LA MAMAIA

VIRGINIA RUZICI, FLORENȚA MIHAI, TĂBĂRAȘ ȘI CURCĂ — EVOLUȚII SUPERIOARE CELORLALȚI CONCURENȚI

MAMAIA, 6 (prin telefon). O dată cu avansarea în tururile superioare ale competiției, întrecerea internațională de tenis „Cupa speranțelor", rezervată juniorilor, oferă numeroșilor spectatori meciuri tot mai frumoase. Unul dintre acestea a fost cel dintîi dintre românul **Costel Curcă** și jucătorul maghiar **Antal Lado.** După cum evoluase în partidele anterioare, Lado lăsa să se întrevadă în persoana sa un posibil finalist. Așa stînd lucrurile, eliminarea tenismanului maghiar de către Costel Curcă apare cu atît mai meritorie. Reprezentantul nostru a prestat un joc eficace, a păstrat inițiativa de-a lungul întregii partide.

Mihai Tăbăraș, la rîndul său, într-o formă de joc superioară celei de la București, cu ocazia campionatului republican individual al juniorilor, a evoluat foarte bine în compania polonezului **Jasinsky.**

Virginia Ruzici și **Florența Mihai** demonstrează cea mai bună formă dintre jucătoarele care evoluează în concursul de la Mamaia, și este foarte probabil că vom asista la o finală între cele două jucătoare ale clubului Dinamo București.

Se cuvin cuvinte elogioase și pentru tinerii și foarte talentații tenismani **Baranov** (U.R.S.S.) și **Birner** (Cehoslovacia). În confruntarea pe care au susținut-o în „sferturi", cei doi jucători au declanșat deseori răsturnări de scoruri. A cîștigat, după aproape trei ore de joc, Baranov cu 6—4, 4—6, 6—2.

Rezultate din turul II, simplu **fete** : Judith Baliga (Ungaria) — Marija Rac (Iugoslavia) 6—1, 6—1 ; Svetlana Kanatnikova (U.R.S.S.) — Mihaela Dimitriu 6—2, 7—5 ; Blanka Novakova (Cehoslovacia) — Malis Borkert (R.D.G.) 6—2, 6—4 ; Mariana Hadgiu — Camelia Chiriac 6—3, 6—4 ; Florența Mihai — Slavka Bahvarova (Bulgaria) 6—2, 6—0 ; Bea Plchova (Cehoslovacia) — Dorina Brăștin 6—1, 6—3 ; Linda Makarova (U.R.S.S.) — Doina Szabo 6—2, 6—1 ; **„sferturi"** : Virginia Ruzici — Iudith Baliga 6—0, 6—4 ; Blanka Novakova — Svetlana Kanatnikova 6—2, 6—0 ; Florența Mihai — Mariana Hadgiu 6—2, 6—2 ; Linda Makarova — Lea Plchova 6—0, 6—3 ; **simplu băieți, „sferturi"** : C. Curcă — A. Lado (Ungaria) 6—4, 6—2 ; M. Tăbăraș — J. Jasinsky (Polonia) 6—2, 7—5 ; J. Cech (Cehoslovacia) — P. Arnold (R.D.G.) 6—3, 6—0.

S. IONESCU

din TOATE SPORTURILE

BASCHET O selecționată divizionară feminină a plecat ieri la Kosice pentru a lua parte la un turneu internațional organizat în cinstea eliberării Slovaciei. Au făcut deplasarea Ecaterina Savu, Suzana Szabados, Eugenia Salcu, Ileana Gugiu, Angelica Tita, Rodica Golan, Viorica Balai, Rodica Capotă, Ildiko Vilanyi, Ștefania Giurea și Mariana Andreescu. Antrenori : S. Ferencz și I. Nicolau ● **ASTĂZI, DE LA ORA 19,** în sala Dinamo, se dispută două meciuri în cadrul turneului organizat de asociația sportivă I.C.H.F. : S. K. Lodz — Dinamo și B.K. Litomerice — România ● **APROPIEREA ÎNCEPERII ACTIVITĂȚII INTERNE** oficiale se face simțită prin organizarea unor competiții de verificare. Așa, de pildă, în Capitală se desfășoară, de astăzi, „Cupa Progresul", la care participă echipele masculine Voința, P.T.T., Mine — Energie și Progresul. Jocurile se dispută astăzi și mîine de la ora 16, iar duminică de la ora 8,30, pe terenul Progresul ● **SÎMBĂTĂ ȘI DUMINICĂ VOR AVEA LOC** primele meciuri din cadrul campionatului municipiului București, categoria promoție, precum și cele din „Cupa de toamnă", la care sînt înscrise formații din diviziile A (masculin și feminin), B (masculin), precum și din categoria Onoare a campionatului municipiului București.

RUGBY Vineri începe în Capitală, sub egida Ministerului Transporturilor și Telecomunicațiilor, un curs de pregătire pentru profesorii de educație fizică din școlile profesionale și liceele de specialitate aflate în subordinea acestuia. Cursul va fi condus de cunoscutul antrenor de categoria I **Dumitru Ionescu,** în prezent consilier coordonator al activității rugbystice din școlile de toate gradele aparținînd M.T.Tc. Pe o durată de 8 zile, cursanții vor lua parte la lecții de pregătire teoretică și practică ce se vor desfășura la Liceul industrial de transport și la stadionul Giulești. Antrenorul Dumitru Ionescu va avea drept colaboratori pe **dr. Ciprian Popescu,** pentru probleme de inițiere în prim-ajutor medical, și **ing. Teodor Witing,** pentru probleme de regulament. În cadrul cursului, cei prezenți vor putea urmări o serie de filme cu caracter tehnic și tactic, precum și jocuri-școală la rugby redus și rugby în XV.

HANDBAL Desfășurat în cadrul etapei a III-a a „Cupei de toamnă", jocul masculin dintre formațiile **Minaur Baia Mare** și **Politehnica Timișoara** s-a încheiat cu victoria primei formații, la scorul de 13—13 (9—7). Handbaliștii băimăreni au susținut întîlnirea cu cîteva zile înaintea celorlalte jocuri din etapă întrucît ei vor întreprinde un turneu în Iugoslavia.

CICLISM Marți și miercuri după-amiază, pe velodromul Dinamo din Capitală, s-au disputat ultim

fotbal

MIRCEA SANDU

MARCEL RĂDUCANU

Văzuți de **Al. CLENCIU**

DUPĂ TESTELE SELECȚIONATELOR DE TINERET

Loturile de tineret au susținut și ele meciuri de verificare în ziua în care primul lot a întîlnit pe Vojvodina. A fost, alaltăieri, un fel de ultimă „repetiție generală" a celor trei loturi, care vor fi solicitate — toate — în meciuri cu reprezentativele similare ale **R. D. Germane.** Pentru că, în preziua partidei formațiilor A, de la Leipzig, cele două selecționate de speranțe vor întîlni echipele corespunzătoare ca vîrstă, la **Halle** (reprezentativele sub 23 de ani) și **București** (reprezentativele sub 21 de ani).

Selecționata pînă la 23 de ani a avut în față un adversar de mare forță de joc, foarte ambițios, mai cu seamă pentru că venea după două înfrîngeri în acest sezon (cu selecționata Poloniei și cu Juventus) : prima reprezentativă a Bulgariei. A fost, evident, o maximă încercare pentru jucătorii noștri. S-a simțit de la bun început efectul faimei adversarului asupra tinerilor noștri jucători. Ei au început foarte timorați întîlnirea. O exagerată prudență i-a apăsat în prima repriză ; deși nu au acționat decît cu jumătate din potențialul lor normal, tinerii noștri jucători au reușit treptat să echilibreze cît de cît jocul. După pauză, introducerea lui **Ghergheli,** în linia de mijloc, și a lui **M. Răducanu,** în atac, plus reciștigarea curajului și a spiritului ofensiv, au făcut ca selecționata noastră să domine în anumite perioade, primind numeroase aplauze. A avut și trei mari ocazii de a marca, ratate de **M. Stelian, Răducanu** și **Năstase.** Față de constatările acestui joc, foarte instructiv prin valoarea adversarului, antrenorul **Cornel Drăguşin** socotește că formația pentru jocul de la 25 septembrie se conturează astfel : **Cavai — Anghelini, Smarandache, M. Florin, Hajnal — Marin Stelian, Decu Cringaşu, Ghergheli — Anghel, Năstase, Răducanu.** Mai e de revăzut eventuala refacere a lui Dobrău.

Selecționata pînă la 21 de ani a arătat destule lacune în fața **Rapidului,** meci în care doar **G. Sandu, Rișniță, Iovănescu** și **M. Sandu** au corespuns în mai mare măsură. Sigur că pentru acest lot, care a văzut o mare fluctuație de jucători — datorită și unor treceri de titulari la celelalte loturi — se impune în primul rînd o stabilizare a jucătorilor convocați. Trebuie să se ajungă la formula definitivă de echipă și... cu curaj înainte ! Dar asta fără multe amînări, fiindcă timp pentru alte și alte tatonări nu mai există. **(Ef. I.)**

NU, ELUDĂRII REGULAMENTULUI !

În ședința de joia trecută, Comisia de competiții și disciplină a F.R.F. pentru Divizia C a avut de soluționat un caz puțin obișnuit, și anume contestația echipei Luceafărul Focșani, introdusă înaintea începerii meciului cu Avîntul Măneciu, disputat la 26 august 1973 și terminat cu rezultatul de 2—2.

Pe rolul Comisiei sînt multe contestații, cele mai multe neîntemeiate și făcute cu scopul de a cîștiga la masa verde, ceea ce echipa contestatoare nu a reușit pe teren, dar în contestația introdusă de Luceafărul Focșani se arăta că jucătorul Constantin Drăgănoiu de la Avîntul Măneciu nu s-ar fi născut la **17 APRILIE 1956,** așa cum era trecut în legitimație și cum era menționat și în foaie, ci la **17 APRILIE 1955,** ultima cifră a anului fiind „rotunjită" din **5 în 6,** pentru ca echipa gazdă să aibă la începerea jocului un junior născut **după** 1 august 1955.

În seara ședinței, au fost prezenți delegații ambelor echipe. S-a stabilit că, înainte de meci, delegatul echipei oaspete, Luceafărul, examinînd carnetul jucătorului a observat falsul și a întrebat pe cel în cauză cînd e născut. Acesta a bîiguit ceva, dar, la semnul cu cotul al antrenorului său, Ivan Petre, a spus că e născut în 1956. Din partea echipei gazdă, cei doi delegați au pretins că abia după meci ar fi aflat că data nașterii a fost modificată, făcîndu-se din 1955 anul 1956, că autorul falsului ar fi un instructor, anume Petre Beucă pe care, pentru aceasta, l-au dat afară.

Comisia, aplicînd prevederile regulamentare, a admis contestația și a omologat jocul cu rezultatul de 3—0 în favoarea oaspeților, a suspendat pe șase luni pe jucătorul Drăgănoiu, a anulat legitimația falsificată, a ratificat măsura disciplinară luată de asociație împotriva instructorului Petre Beucă și a trimis pe antrenorul Ivan Petre în fața colegiului central al antrenorilor, cu propunerea de a i se aplica o sancțiune exemplară.

MIHAI TĂNĂSESCU
președintele Comisiei de competiții și disciplină pentru Divizia C a F.R.F.

LOTUL REPREZENTATIV S-A ÎNAPOIAT ÎN ȚARĂ

Ieri la amiază s-a înapoiat în țară, cu avionul, lotul reprezentativ de fotbal, care miercuri a susținut un joc de verificare la Novi Sad, în compania formației locale Vojvodina, pe care l-a cîștigat — după cum se știe — cu scorul de 3—1.

Imediat după sosirea pe aeroportul Otopeni, componenții lotului au plecat la cluburile lor, pentru a-și continua pregătirile în vederea meciurilor pe care le vor susține duminică cu echipele respective în etapa a VI-a a campionatului Diviziei naționale A.

Lotul reprezentativ se va reuni după etapa a VII-a a campionatului în vederea continuării pregătirilor în comun. După cum s-a mai anunțat, urmează ca reprezentativa noastră să efectueze un ultim test, înaintea partidei de la Leipzig, în ziua de 19 septembrie, la București, avînd ca adversară formația braziliană A.B.C. Natal.

Întîlnirea cu fotbaliștii brazilieni va constitui un bun prilej pentru antrenorii Valentin Stănescu și Robert Cosmoc să verifice potențialul selecționabililor și apoi să facă retușurile corespunzătoare pentru ca în ziua de 26 septembrie să prezinte pe stadionul din Leipzig cel mai bun „usprezece", capabil să reprezinte cu cinste fotbalul nostru.

ARBITRII ETAPEI A V-a A DIVIZIEI B

SERIA I

Progresul Brăila — Metalul Plopeni : **I. Puia** (București) ;

Oțelul Galați — Constructorul Galați : **M. Rotaru** (Iași) ;

C.F.R. Pașcani — Victoria Roman: **P. Brătănescu** (Suceava) ;

Caraimanul Bușteni — Viitorul Vaslui: **M. Hanganu** (București) ;

Petrolul Moinești — Știința Bacău: **P. Căprită** (Brăila) ;

F.C. Galați — C.S.U. Galați: **I. Anghelin** (P. Neamț) ;

Gloria Buzău — Ceahlăul P. Neamț: **M. Bică** (București) ;

Celuloza Călărași — C.S.M. Suceava : **M. Haimovici** (București) ;

Delta Tulcea — Metalul Mija : **A. Pilosian** (Constanța).

SERIA A II-A

Metrom Brașov — Dinamo Slatina : **G. Motorga** (București) ;

Autobuzul București — Progresul București: **I. Dancu** (București) ;

Chimia Rm. Vîlcea — Gaz metan Mediaș: **Tr. Moarcăș** (Brașov) ;

Electroputere Craiova — Dunărea Giurgiu : **V. Gligorescu** (Ploiești) ;

C.S.M. Sibiu — Metalul București: **I. Țifrea** (Cluj) ;

Carpați Brașov — Tractorul Brașov : **C. Iofciu** (București) ;

Flacăra Moreni — C.S. Tîrgoviște : **V. Dumitriu** (Oltenița) ;

Metalul Drobeta Tr. Severin — S. N. Oltenița: **V. Grigorescu** (Craiova) ;

Minerul Motru — Nitramonia Făgăraș: **M. Nicolaescu** (Caransebeș).

SERIA A III-A

Minerul Cavnic — Mureșul Deva : **T. Gaboș** (Cluj) ;

Victoria Carei — Metalurgistul Cugir: **G. Pop** (Baia Mare) ;

F.C. Bihor — Textila Odorhei : **M. Sofronie** (Timișoara) ;

Minerul Anina — C.F.R. Arad : **G. Blau** (Timișoara) ;

U.M. Timișoara — Corvinul Hunedoara: **I. Cîmpeanu** (Cluj) ;

Gloria Bistrița — Olimpia Oradea : **G. Ionescu** (Brașov) ;

Minerul Baia Mare — Ind. sîrmei C. Turzii : **I. Rus** (Tg. Mureș) ;

Arieșul Turda — C.F.R. Timișoara: **A. Crișan** (Arad) ;

Olimpia Satu Mare — Vulturii Textila Lugoj : **V. Iacob** (Oradea).

DUPĂ CINCI ETAPE ÎN DIVIZIA A
CIFRELE VORBESC...

● În cele nouă partide ale etapei a V-a s-au înscris 28 de goluri, media lor — **3,11** — fiind cea mai mare de la începutul campionatului. În cinci etape s-au marcat 119 goluri : 86 gazdele și 33 oaspeții.

● Transformînd lovitura de la 11 m acordată în meciul F.C. Constanța — Steagul roșu, constănțeanul **Oprea** a marcat golul cu nr. 100 al campionatului. După cum se știe, primul gol a fost opera lui Oblemenco, iar cel cu nr. 50 l-a înscris I. Constantin.

● Duminică s-au acordat două lovituri de la 11 m, ambele transformate. În meciul S.C. Bacău — C.F.R. Cluj s-a dictat primul penalty în favoarea oaspeților din acest campionat !

● Cei nouă arbitri care au condus partidele acestei etape au primit din partea cronicarilor ziarului nostru 37 de stele, cel mai mic număr de la începutul campionatului.

● În această etapă, 13 jucători au primit cartonașul galben. În total în cele 5 etape cartonașele galbene au fost fluturate în fața a 57 de jucători ; dintre aceștia, **Tănăsescu** l-a văzut de 3 ori, **Lucuță, Tănase, Ghiță, Stoker** și **Beldeanu** de cîte două ori.

● Duminică și-au făcut apariția, în actualul campionat, încă 12 jucători : **Periat** și **Barthales** (Rapid), **Mioc** și **Păltinișan** (Politehnica Timișoara), **Cîrstea** (F.C. Argeș), **Papuc** (Steagul roșu), **I. Constantinescu** (F. C. Constanța), **Urmeș** (Jiul), **Curcă** (Petrolul), **Constantin** (C.S.M. Reșița), **Furnea** („U" Cluj), și **Goleac** (Politehnica Iași). Pînă în prezent, cele 18 divizionare A au utilizat 296 de jucători. Cei mai mulți — cîte 19 — au folosit Rapid și Politehnica Timișoara, iar cei mai puțini — cîte 14 — U.T.A. și A.S.A.

● La partidele etapei de duminică au asistat aproximativ **138 000** de spectatori, cel mai mare număr de la începutul campionatului. Cei mai mulți — **55000** — au fost prezenți în tribunele stadionului „23 August", la cuplajul interbucureștean, iar cei mai puțini — **6 000** — au urmărit meciul S.C. Bacău — C.F.R. Cluj.

● Clasamentul orașelor, pe baza mediei de spectatori (cifră aproximativă), după 5 etape se prezintă astfel: **1. CRAIOVA 25000,** 2. Timișoara 19 600 ; 3. București 17 800 ; 4. Constanța 15 500 ; 5. Reșița 15 000 ; 6. Ploiești 11 500 ; 7. Arad 11 300 ; 8. Cluj 11 000 ; 9. Brașov 10 600 ; 10. Iași 10 000 ; 11. Tg. Mureș 9.500 ; 12. — 13. Pitești și Bacău 8 000 ; 14. Petroșani 6 500.

● Situația în **„Trofeul Petschovschi"**, după 5 etape, este următoarea: **1—3. CONSTANȚA, PLOIEȘTI și TIMIȘOARA 10 ;** 4. București 9,70 ; 5—6. Pitești și Iași 9,66 ; 7—8. Craiova și Reșița 9,50 ; 9. Arad 9,33 ; 10. Cluj 9,20 ; 11. Brașov 8,66 ; 12. Tg. Mureș 8,50 ; 13. Bacău 8,33 ; 14. Petroșani 8,00.

DIALOG DE ACTUALITATE

CUM A AJUNS ȘTEFAN AL PATRULEA PORTAR AL LUI „U"...

Stadionul Municipal din Cluj. Iată-ne față-n-față cu portarul Ștefan, a cărui absență din formația universitarilor clujeni a fost sesizată de iubitorii fotbalului. Deci, prima întrebare : Ce se întîmplă cu Ștefan ?

— Se află într-o postură pe care n-a bănuit că va veni așa de repede, ne răspunde cel în cauză. Astăzi, sînt al patrulea portar al lui „U", după Lăzăreanu, Negru și Moldovan.

— Care-i motivul acestei atît de spectaculoase și nedorite căderi ?

— Știu eu ce să vă răspund ? Am stat mult și am meditat. Am fost și eu de vină, în cîteva meciuri din sezonul de primăvară am apărat slab. Dar, cred că am fost judecat cu prea multă asprime. Am fost acuzat ca fiind principalul vinovat de locul 16 pe care echipa l-a ocupat în campionatul trecut.

— Dar bine, ce a fost, a fost ! Un jucător poate avea și căderi, dar acum e vorba de un nou sezon.

— Așa am gîndit și eu, și în vară m-am pregătit împreună cu echipa, pînă la primul meci fiind considerat chiar titular. M-am accidentat în partida de verificare, cu „Poli" Timișoara, după care am fost sfătuit să stau un timp, să mă refac, deși puteam să joc.

— Cărui fapt crezi că s-a datorat comportarea slabă din returul campionatului trecut ?

— În iarnă, vacanța a fost scurtă. Facultatea și chemarea la lotul național A m-au solicitat mai mult decît credeam eu.

— Apropo, cum ai terminat facultatea ?

— Cu media 9,64. Cred că am reușit să rezolv satisfăcător și datoria față de facultate și aceea față de sport. Prima dovadă am avut-o cînd am fost chemat la lotul A. Și atunci învățam bine, dar și apăram bine, altfel n-aș fi fost rezerva lui Adamache la meciul cu Italia și n-aș fi fost luat în turneu în Turcia și Grecia.

— Cum te împaci cu actuala situație ?

— Greu de tot. Pentru un portar care a debutat în Divizia A la 18 ani neîmpliniți și despre care toată lumea spunea că este o speranță, e chinuitor să stea pe tușă sau să joace o repriză la tineret, deși are doar 22 de ani și nu e... terminat. Nu mă împac cu această postură. Mă pregătesc și poate că ochii celor în drept se vor îndrepta din nou spre mine, cu condiția ca acest lucru să se facă fără vreo idee preconceptă. Am absolvit facultatea de matematică-mecanică și acum fac anul V de specializare în cercetare și calcul electronic. În fotbal, sînt hotărît s-o iau de la capăt, dacă va fi nevoie, avînd, însă, de partea mea experiența celor patru ani de Divizia A.

★

În loc de concluzii : ar fi păcat ca drumul acestui admirabil sportiv să se întrerupă atît de brusc în fotbal. Poate că din duelul lui cu talentatul Lăzăreanu fotbalul românesc și îndeosebi. Universitatea Cluj, ar avea de cîștigat.

Constantin ALEXE

AUTOTURISMELE LUNII SEPTEMBRIE

Și în cursul lunii septembrie a.c., continuă atribuirea de autoturisme, la toate tragerile și concursurile obișnuite săptămînale.

Participanții cîștigători la Pronoexpres, Loto și Pronosport pot opta pentru un autoturism DACIA 1300 și eventuala diferență în numerar.

Autoturismele se acordă — ca și pînă în prezent — în cadrul valorilor unitare ale cîștigurilor în numerar, indiferent categoria la care a fost obținut cîștigul (de o valoare cel puțin egală cu aceea a autoturismului DACIA 1300 - 70.000 lei), felul biletului sau buletinului pe care a fost realizat, sau taxa de participare per variantă.

● Tragerea Loto de astăzi va fi televizată direct din Studioul de Televiziune cu începere de la ora 18,05.

● Continuă seria marilor performanțe realizate la Loto. Cea mai recentă omologare, tragerea din 31 august a.c., a marcat un nou și valoros cîștig în valoare de 100.000 lei, la categoria I.

Performerul acestei trageri este Anton Zimerman din Sovata, județul Mureș care — în cadrul valorii unitare a cîștigului realizat — poate opta, conform avantajelor acordate participanților cîștigători în cursul lunii septembrie, pentru un autoturism DACIA 1300 și a diferenței în numerar pînă la valoarea de 100.000 lei a cîștigului

Rubrică redactată de LOTO-PRONOSPORT

CAMPIONATELE MONDIALE DE NATAȚIE

8 ZECIMI AU DESPĂRȚIT-O PE ANCA GROZA DE FINALA PROBEI DE 100 m DELFIN!

● Românca a ocupat locul 11 cu 1:06,95 — record ● La polo, România-Grecia 11-6

BELGRAD, 6 (prin telefon, de la trimisul nostru).

Nu poate fi duminică în fiecare zi. Și tot așa, nici recordurile mondiale nu pot fi bătute la comandă, cînd vrem noi, cei din tribune. Totuși, la Taşmajdan întrecerile de înot se desfășoară cu casa închisă și nu rareori am întîlnit turiști, veniți tocmai din Australia sau Columbia. Pentru că și atunci cînd campionii ratează de puțin succesul suprem (un nou record al lumii), există suficiente motive să fim entuziasmați de concursul pe care-l urmărim.

În disputa S.U.A. — R.D.G., a apărut un prim „arbitru" neutru. Miercuri noaptea, după cursa de 400 m mixt, pe cea mai înaltă treaptă a podiumului a urcat un reprezentant al Ungariei, Andras Hargitay (17 ani, elev la liceul de înot din Budapesta). Medaliat cu bronz la J.O., Hargitay i-a învins clar în cursa de 400 m mixt pe reprezentanții S.U.A. (înlocuitorii lui G. Hall sînt departe de valoarea recordmanului lumii), timpul său final (4:21,1) fiind la 3 zecimi de sec. de recordul mondial. Ulrike Richter și Renate Vogel n-au mai avut finalurile explozive ca în schimburile lor de ștafetă, pe care echipa lor a cîștigat-o cu un nou record al lumii. Ele au învins totuși sigur la 100 m spate (Richter a întrecut-o pe campioana olimpică Belote) și, respectiv, la 100 m bras. Richter (14 ani, 1,71, 61 kg) constituie marea senzație a acestui sezon, în timp ce coechipiera sa Vogel (19 ani, elevă din Karl-Marx Stadt), cu brasul său bărbătesc, este o demnă reprezentantă a școlii de înot din R.D.G.

În cursele de craul, succese scontate ale sportivilor de peste ocean. Rothammer a învins-o pe Babashof la 200 m, dar n-a putut smulge lui Shane Gould singurul record mondial pe care îl mai deține australianca la această oră. Sprinterii din S.U.A., fără o supervedetă de talia lui Spitz, au cîștigat 4 × 100 m în 3:27,18, realizînd o medie de 51,8.

Joi dimineață, în ultima serie a probei de 100 m delfin (32 de concurente), Anca Groza a înotat foarte bine. Ea a realizat 1:06,95 (nou record național), dar timpul său nu i-a oferit decît cel de al 11-lea loc, ratînd calificarea în finală pentru numai 8 zecimi de secundă.

Rezultate tehnice. **ÎNOT. 400 m mixt (m) :** 1. Hargitay (Ungaria) 4:31,11, 2. Strachan (S.U.A.) 4:33,50, 3. Colella (S.U.A.) 4:34,68 ; **200 m liber (f) :** 1. Rothammer (S.U.A.) 2:04,99, 2. Babashof (S.U.A.) 2:05,33, 3. Eife (R.D.G.) 2:05,52 ; **100 m spate (f) :** 1. Richter (R.D.G.) 1:05,42, 2. Belote (S.U.A.) 1:06,11, 3. K. Cook (Canada) 1:06,27 ; **100 m bras (f) :** 1. Vogel (R.D.G.) 1:13,74, 2. Rusanova (U.R.S.S.) 1:15,42, 3. Schuhardt (R.D.G.) 1:15,82 ; **4 × 100 m liber (m) :** 1. S.U.A. 3:27,18, 2. U.R.S.S. 3:31,36, 3. R.D.G. 3:32,03.

SĂRITURI, TRAMBULINĂ 3 M (m) : 1. Boggs (S.U.A.) 618,57 p, 2. Dibiasi (Italia) 615,18, 3. Russell (S.U.A.) 579,48.

ÎNOT ARTISTIC, proba de dublu : 1. S.U.A. 118,391, 2. Canada 112,917, 3. Japonia 109,702 ; **echipe :** 1. S.U.A. 117,617, 2. Canada 112,918, 3. Japonia 107,311.

★

Miercuri noapte s-au încheiat și întrecerile preliminare ale turneului de polo. Primul veritabil derby, U.R.S.S. — Iugoslavia, arbitrat excelent de românul C. Mărculescu, a oferit campionilor olimpici o victorie la scor : 6—2, sovieticii înscriind 5 goluri din acțiune. Alte rezultate: Italia — Israel 12—2, Olanda — Australia 4—2.

Joi după-amiază, echipa națională de polo a României a întrecut fără dificultate selecționata Greciei. Deși în numai zece jucători, echipa noastră a avut inițiativa în permanență și a învins cu 11—6 (3—1, 2—2, 3—1, 3—2), prin golurile înscrise de **Popescu** (3), **C. Rusu** (2), **Cl. Rusu** (2), **Zamfirescu, Slăvei, Rus** și **Lazăr.** Pentru echipa Greciei au marcat Kougevetopoulos (2), Palios (2), E. Damaskos și Sarantos. Următorul meci al României — vineri după-amiază, cu Olanda.

Alte rezultate : **Anglia—Israel** 10—5, **Bulgaria—Australia** 3—2, **Olanda—Spania** 5—4 și **R.F. Germania—Mexic** 7—6. În turneul pentru locurile VII—XII conduc **România** și **Olanda,** ambele cu cîte 4 puncte.

Adrian VASILIU

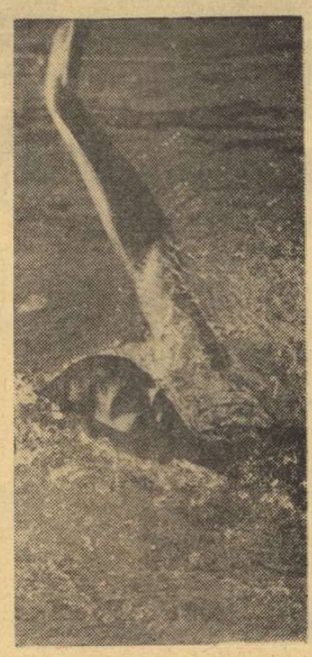

Ulrike Richter (R.D.G.) sprintează cu energie spre titlul de campioană a lumii la 100 m spate.

La încheierea ediției am primit rezultatele altor probe desfășurate joi seara. Iată cîștigătorii : 400 m liber (m) : Rick Demont (S.U.A.) *3:58,18 (rec. mondial) ; 200 m spate (m) :* Roland Mathes (R.D.G.) *2:01,87 (rec. mondial) ; 200 m bras (m) :* David Wilkie (Anglia) *2:19,28 (rec. mondial). 400 m mixt (f) :* Gudrun Wegener (R.D.G.) *4:57,51 (rec. mondial) ; 100 m delfin (f) :* Cornelia Ender (R.D.G.) *1:02,53.*

A IV-a EDIȚIE A „CUPEI EUROPEI"

(Urmare din pag. 1)

lui. La începutul sezonului sportiva sovietică i-a răpit Argentinei recordul mondial, reușind apoi să o întreacă în prima confruntare directă, la Moscova, la Universiadă. Campioana noastră este însă într-o formă deosebită — la ultimul concurs, Balcaniada de la Atena, a aruncat 66,82 m, cel mai bun rezultat al său din acest an — și, cunoscîndu-i ambiția, nu ne-ar mira să cîștige această rundă — decisivă, poate, pentru sezonul actual — cu un rezultat superior recordului mondial...

Foarte „tare" se anunță săritura în înălțime, unde *Virginia Ioan,* proaspăt întrată în areopagul probei va fi opusă învinselor sale de la Balcaniadă, recordmana mondială *Iordanka Blagoeva* (1,92 m în 1973) și Universiadă, *Rita Kirst* (1,90 m în 1973).

Desigur, probele care candidează la titularura de „cap de afiș" sînt mult mai numeroase, dar o enumerare a lor și a preopinenților ar lua prea mult spațiu. Rezultatele ce vor fi înregistrate pe foile de concurs vor confirma probabil această părere. Am amintit doar două dintre ele, în care sportivele noastre sînt recomandate de performanțe drept principale protagoniste.

Afirmam la început că însăși calificarea în rîndul primelor șase echipe de pe continent este o performanță a echipei noastre feminine. Să sperăm că atletele noastre nu se vor mulțumi cu această prezență și vor lupta din răsputeri pentru a ne oferi satisfacția unor noi recorduri naționale.

SPARTACHIADA DE VARĂ A ARMATELOR PRIETENE

(Urmare din pag. 1)

Atanasov cîte 3, **Licev** 2 și **Ștefanov.** În celelalte meciuri ale zilei : **Polonia — Cehoslovacia** 13—11 (6—5) !, **U.R.S.S. — Ungaria** 25—18 (15—9).

Trăgătorii au satisfăcut doar în parte. **Singurul care figurează printre medaliați în ziua a doua a întrecerilor de tir este Teodor Coldea, clasat pe locul al treilea la armă liberă calibru mic 60 f (50 m) cu 596 p.** după **Schwartz** (Cehoslovacia) 600 p și **Parhimovici** (U.R.S.S.) 597 p. Din păcate, la pistol cu aer comprimat 60 f (10 m) în primii 10 nu figurează nici un concurent român, primii clasați fiind **Stolipin** (U.R.S.S.) 387 p, **Raenko** (U.R.S.S.) 386 p și **Stachurszki** (Polonia) 386 p.

La gimnastică, lotul român a fost prezent doar cu trei participanți :

Teodor Coldea, medaliat cu bronz, în concursul de tir.

Mihaiuc, Borș și **Gheorghiu.** Ei n-au putut alcătui, deci, o echipă, luînd, totuși, startul și ocupînd în această întrecere înegală locul 7 cu 146,5 p. În clasamentul individual nici unul dintre ei nu s-a clasat printre primii 20. Pe echipe a cîștigat **R. D. Germană** cu 270,25 p, urmată de **U.R.S.S.** 269,5 p și **Cehoslovacia** 267,15 p. La individual polonezul **Szajna** a furnizat o surpriză, ocupînd primul loc cu 55,65 p, înaintea cunoscutului campion **Thune** (R.D.G.), care a realizat 55,40 p.

Întrecerile de atletism au continuat pe stadionul Dukla din Praga, pe o căldură excesivă — peste 30 grade la umbră. Poate din acest motiv, unele rezultate nu au fost cele scontate. La 400 mg **Viorel Suciu** a ocupat locul 6 cu 51,57 s, proba fiind cîștigată de **Kodejs** (Cehoslovacia) cu 49,72 s, urmat de compatriotul său **Danis** cu 50,35 s. La disc, **Iosif Nagy** s-a clasat al 6-lea, cu un rezultat mult sub posibilitățile sale : 56,48 m. Pe primele locuri : **Fejer** (Ungaria) 60,60 m, **Losch** (R.D.G.) 59,14 m și **Velev** (Bulgaria) 58,52 m. În fine, la prăjină, **Anton** nu a reușit decît 4,60 m ocupînd locul 7, titlul de campion revenind polonezului **Kazakiewicz** cu 5,15 m.

Alte rezultate : 800 m — **Ohlert** (R.D.G.) 1:48,15 ; 400 m — **Badenski** (Polonia) 46,31 s ; 4 × 100 m — **Cuba** (Leonard, Morales, Montes, Bandomo) 39,61 s ; ciocan — **Dimitrienko** (U.R.S.S.) 70,74 m.

La haltere, în ziua a doua a competiției, nu a concurat decît un singur sportiv român : **Dumitru Constantin** la cat. semimijlocie, clasat pe locul 5 cu 282,5 kg (125 + 157,5 kg). Titlul a revenit lui **Galkin** (U.R.S.S.) cu 310 kg, care, surprinzător, l-a învins pe campionul olimpic **Bikov** (Bulgaria) 305 kg. La cat. mijlocie a cîștigat **Sochanski** (Polonia) cu 330 kg, iar la cat. semigrea, **Sarii** (U.R.S.S.) cu 350 kg.

Alte rezultate : baschet : **Bulgaria — Cuba** 71—63, **U.R.S.S. — Ungaria** 103—80, **Cehoslovacia — Polonia** 96—92 ; volei : **Cehoslovacia — Ungaria** 3—0, **Polonia — R. D. Vietnam** 3—0.

FOREST HILLS

DOI AUSTRALIENI ÎN SEMIFINALE

NEW YORK, 6 (Agerpres). — Seria surprizelor a luat sfîrșit în turneul de tenis de la Forest Hills, o dată cu primele partide ale sferturilor de finală. Favoriții au obținut victorii facile : australianul **John Newcombe** l-a învins cu 6—4, 7—6, 7—6 pe **Jimmy Connors** (S.U.A.), iar compatriotul său **Ken Rosewall** l-a eliminat cu 6—4, 6—3, 6—3, pe tînărul jucător indian **Vijay Amritraj.**

În sferturile de finală ale probei de simplu femei, **Chris Evert** (S.U.A.) a întrecut-o cu 6—1, 7—5 pe **Rosemary Casals (S.U.A.).**

Rezultate din proba de dublu bărbați (sferturi de finală) : **Laver, Rosewall** (Australia) — **Cornejo, Fillol** (Chile) 6—3, 6—7, 7—5 ; **Gorman** (S.U.A.), **Ramirez** (Mexic) — **Carmichael** (Australia), **McMillan** (R.S.A.) 6—2, 6—7, 7—5. În proba de dublu mixt, perechea **Margaret Court** (Australia), **Marty Riessen** (S.U.A.) a învins cuplul **Françoise Durr** (Franța), **G. Seewagen** (S.U.A.) cu 6—1, 7—5.

FOTBAL meridiane

COLUMBIA—ȚARA CU CEL MAI LUNG SEZON

Republica Columbia este apreciată în întreaga Americă Latină pentru fotbalul său de calitate. În această țară există numeroase stadioane de cea mai modernă factură. Cel mai mare dintre acestea este situat în capitală — orașul Bogota —, se numește *„El Campin"* și are o capacitate de 80 000 de locuri. În anul 1946, reprezentativa Columbiei a fost campioana Americii Centrale și a Zonei Mării Caraibilor, iar la Campionatul mondial din Chile — în 1962 — echipa columbiană a produs o excelentă impresie, realizînd printre altele un spectaculos 4—4 cu selecționata U.R.S.S. Cele mai puternice cluburi se găsesc în orașele Bogota, Cali, Medelina, Armeniha etc. Echipa cu cele mai multe prezențe internaționale este *„Milionarios" Bogota,* de multe ori campioană națională.

Trebuie precizat că durata desfășurării campionatului columbian este, probabil, cea mai lungă din întreaga lume, deoarece ea se întinde de-a lungul unui an întreg ! Este una din cauzele pentru care cluburile nu acordă ușor jucători echipei naționale. În competițiile continentale intercluburi, echipele din Columbia au făcut mereu o figură onorabilă, în special „Milionarios", care a ajuns pînă în finala „Cupei Libertadores" (similară „Cupei campionilor" în Europa).

Jocul fotbaliștilor columbieni îi încîntă de obicei pe exigenții spectatori sud-americani, deși, la nivel de echipă reprezentativă, ei nu au mai obținut în ultimul timp rezultate deosebite. Dovada o face și comportarea contradictorie din preliminariile C.M. din acest an, cînd reprezentativa columbiană a reușit să învingă cu 1—0, chiar la Montevideo (!), pe cîștigătoarea grupei I sud-americane, *Uruguay,* dar nu a realizat, în ambele meciuri, decît 1—1 cu mai modesta echipă a *Ecuadorului,* ratînd din nou calificarea la turneul final.

Oricum, Columbia continuă să se situeze în prim-planul activității fotbalistice sud-americane.

TURNEUL DE JUNIORI DE LA PLOVDIV

În cadrul turneului internațional de juniori de la **Plovdiv,** care se desfășoară cu ocazia „Tîrgului internațional" care are loc în orașul bulgar în această perioadă, s-au înregistrat în cele trei zile ale meciurilor preliminare următoarele rezultate :

GRUPA A : Grecia — România 1—0, **Turcia — Selecționata orașului Plovdiv** 1—1 ; **Grecia — Plovdiv** 1—1 ; **România — Turcia** 5—0 ; **Plovdiv — România** 4—1, **Grecia — Turcia** 1—1.

GRUPA B : Cehoslovacia — Iugoslavia 2—1 ; **Bulgaria — Iugoslavia** 2—1 ; **Bulgaria — Cehoslovacia** 1—1 (7—6 după executarea loviturilor de la 11 m).

În urma acestor rezultate, azi se vor întîlni, pentru stabilirea clasamentului, **Cehoslovacia** și **Grecia** (locurile 1—2), **Bulgaria** și **Selecționata orașului Plovdiv** (3—4), **România** și **Iugoslavia** (5—6).

Sportul

PAGINA TURULUI CICLIST AL ROMÂNIEI

CURAJOS, COMBATIV, DÎRZ – TINERETUL DOMINĂ, ÎN CONTINUARE, TURUL ROMÂNIEI, CARE A ATINS IERI PUNCTUL CEL MAI NORDIC AL TRASEULUI

Cei mai tineri cetățeni ai comunei Vama, întîmpină caravana cu flori și admirație.

- Start în zorii zilei
- Barierele, ah, barierele
- Ambiția „tricoului galben" ● Koliu Vasiliev atacă
- Ultima evadare

MIRCEA RINDAȘU NU SE DEZMINTE ÎN PROBELE DE CONTRATIMP

Dimineața, la ora 8,30, cînd ceața acoperea nu numai munții, ci și orașul Vatra Dornei, cicliștii s-au aliniat la startul *etapei a VII-a, Vatra Dornei — Mestecăniș* (contratimp individual, 17,6 km). În acest traseu erau cuprinși aproximativ șapte kilometri de drum plat și vreo zece de urcuș, așa încît testul era complet. *Mircea Rindașu* (component al „cvintetului" Metalul Plopeni), campion de contratimp individual pe acest an (întrecerile s-au desfășurat cu mai puțin de o lună în urmă, la Cluj), și-a confirmat și de această dată calitățile indiscutabile pe care le are pentru această probă. El era conștient de aceasta, fiindcă miercuri promisese unuia dintre colegii noștri că victoria pe Mestecăniș nu-i poate scăpa. Etapa a fost grea, am putea spune chiar foarte grea, nu numai pentru că aerul era rece și traseul programa dificultăți evidente, ci mai ales pentru că toți participanții, din orgoliu personal, ușor de înțeles, au făcut risipă de energie. De altfel, în afara locului I la individual și echipe și a ultimului loc în ambele clasamente, etapa a produs serioase modificări: Dimitrov a pierdut locul secund în clasamentul general, iar Bulgaria pe cel de al treilea, alți rutieri cu veleități au fost obligați să cedeze secunde, uneori chiar minute și — în orice caz — locuri în clasamente, în disputa cu mai tinerii lor colegi de pluton.

Gura Humorului și Ilișeștii (vestit de cînd cu elegantul său motel) au fost prologul primirii la capătul etapei, prin ambianța de entuziasm creată de cetățeni. **La Suceava, încă din ajunul sosirii noastre, au început și s-au desfășurat competiții de masă, printre care și curse cicliste rezervate tineretului muncitoresc, sătesc și școlar. Excelentă a fost inițiativa de a nu reduce sosirea în oraș la o fulgerătoare trecere prin centru, ci de a prelungi traseul, pe un itinerar sinuos, prin toate cartierele vechii reședințe voievodale.** Astfel, mii și mii de cetățeni au văzut pe cicliști din dreptul locuințelor lor, în afara celor patru mii de spectatori care asteptau pe Stadionul Arini. În decorul obișnuit, pionierii cu flori și fanfara C.I.L. în tribuna oficială, notabilitățile orașului au onorat competiția: **Ioan Siminiceanu, prim-secretar al Comitetului municipal P.C.R., Mihai Clim, președinte al C.J.E.F.S. Suceava, Dimitrie Vărvăroi, secretar al Comitetului municipal P.C.R., Gheorghe Miron, președintele Consiliului municipal al sindicatelor, Eugen Căbulcă, prim-vicepreședinte al C.J.E.F.S., Mihai Hanganu, prim-secretar al Comitetului județean U.T.C.**

Victor BANCIULESCU

REZULTATE TEHNICE

● **CLASAMENT INDIVIDUAL** : ETAPA A VIII-A (Vatra Dornei—Suceava) : 1. **NICOLAE VOICAN (Dinamo)** a parcurs 114 km în 3h 02:09, 2. **Nicolae Gavrilă (Steaua)** 3h 02:16, 3. **Valentin Ilie (Dinamo)**, 4. Constantin Gonțea (Olimpia), 5. Teodor Drăgan (Voința Buc.), 6. Vasile Teodor (România), 7. Ștefan Ene (Steaua), 8. Ion Cernea (România), 9. Mircea Ramașcanu (Dinamo), 10. George Negoescu (Steaua), 11. Petre Drăgan (Voința Buc.), 12. Petre Dolofan (Olimpia), 13. Mircea Bădilă (CIBO Brașov), 14. Gheorghi Dimitrov (Bulgaria), 15. Renato Cangini (Italia), 16. Andrei Kerestesz (CSM Cluj), 17. Valentin Hoța (România tineret), 18. Mario Faustini (Italia), 19. Tiberiu Toro (CIBO Brașov), 20. Arpad Györfi (Olimpia) — toți același timp.

● **CLASAMENT PE ECHIPE** : 1. **Dinamo** 9h 06:21, 2. **Steaua** 9h 06:38, 3. **Olimpia** 9h 06:46, 4. România, 5. Voința București, 6. CIBO Brașov, 7. C.S.M. Cluj, 8. România tineret, 9. Bulgaria, 10. Iugoslavia, 11. Metalul Plopeni — toate același timp.

● **CLASAMENT GENERAL INDIVIDUAL** : 1. **TEODOR VASILE (România)** 20h 46:58, 2. **Vasile Selejan (România)** 20h 45:49, 3. **Gheorghi Dimitrov** (Bulgaria) 20h 46:27, 4. Ion Cernea (România) 20h 47:21, 5. Eugen Imbuzan (C.S.M. Cluj) 20h 47:32, 6. Alexandru Zaroschi (Metalul Plopeni) 20h 47:56, 7. Nicolae Gavrilă (Steaua) 20h 47:57, 8. Eugen Dulgheru (România tineret) 20h 48:02, 9. Vasile Pascale (Steaua) 20h 48:24, 10. Mario Faustini (Italia) 20h 48:44, 11. Nicolae David (România) — același timp, 12. Costel Cîrje (România tineret) 20h 49:20, 13. Valentin Hoța (România tineret) 20h 49:38, 14. Renato Cangini (Italia) 20h 50:32, 15. Milenko Jancic (Iugoslavia) 20h 50:33, 16. Nicolae Andronache (România) 20h 50:38, 17. Vasile Buriacu (Olimpia) 20h 51:06, 18. Iulian Constantin (Metalul Plopeni) 20h 51:17, 19. Francisc Gera (Olimpia) 20h 51:18, 20. Nicolae Voican (Dinamo) 20h 51:20.

● **CLASAMENT GENERAL PE ECHIPE** : 1. **ROMÂNIA** 62h 12:08, 2. **România tineret** 62h 25:50, 3. **Steaua** 62h 26:03, 4. Bulgaria 62h 27:04, 5. Metalul Plopeni 62h 28:42, 6. C.S.M. Cluj 62h 37:46, 7. Voința București 62h 42:31, 8. Olimpia 62h 45:52, 9. Dinamo 62h 55:33, 10. Iugoslavia 63h 07:29, 11. CIBO Brașov 63h 12:59.

● **CLASAMENT SPRINTERI** : 1. **Teodor Vasile** 31 p, 2. **Nicolae Gavrilă** 29 p, 3. **Ștefan Ene** 21 p, 4. Vasile Selejan 16 p, 5. Valentin Ilie 15 p, 6. Nicolae Voican 10 p.

● **CLASAMENT CĂȚĂRĂTORI** : 1. **Teodor Vasile** 67 p, 2. **Vasile Selejan** 60 p, 3. **Vasile Fascaie** 55 p, 4. Renato Cangini 32 p, 5. Ion Cernea 28 p, 6. Nicolae Andronache 20 p.

O EVADARE PE ULTIMII KILOMETRI I-A ASIGURAT DINAMOVISTULUI N. VOICAN VICTORIA LA SUCEVA

Paradoxal, dar se pare că rutierii nu agreează etapele... scurte. Poate pentru că n-au loc suficient să se desfășoare, să-și consolideze acțiunile, poate pentru că pe secvențele reduse este greu să te debarasezi de grupul masiv.

Nu este aceasta o pledoarie pentru zile monotone, ci o explicație a faptului că printre etapele furtunoase se intercalează și unele în care domnește calm-platul. Joi, rutierii au avut însă și motive serioase să fie circumspecți. Au început ziua de concurs în faptul dimineții și au încheiat-o spre seară, au urcat de două ori Mestecănișul, au parcurs o sosea sinuoasă, întrecerea le-a fost fragmentată de un număr greu suportabil de bariere... În aceste condiții ei au reușit, totuși, unele faze pe care vom încerca să le descriem...

La ora 14,20, pe o vreme splendidă, din Vatra Dornei au plecat spre Suceava 52 de alergători, cale de 114 km, cît măsoară etapa a VIII-a. Nici nu se pusese bine încă plutonul în mișcare și o barieră reține întreaga caravană, timp de 8 minute. După acest răgaz nedorit, alergătorii încep urcușul Mestecănișului, ale cărui chinuri le simțiseră din plin și dimineața, în etapa contratimp. Trece primul Vasile Selejan, invidios pe colegul său de club și de echipă națională, Teodor Vasile, care îi răpește în această mare competiție posibilitatea de a-și afirma principala sa calitate de rutier — ușurința la urcuș.

Reunit pe primele serpentine de coborîre, plutonul se înscrie vertiginos, în monom, spre poalele celuilalt versant al Mestecănișului. Cînd totul părea că a revenit la normal, o barieră ne oprește din nou pentru 1:15. Băieții sînt veseli: cer autocaravanei „Loto-Pronosport"... muzică ușoară, și se delectează. Pornim iar la drum, dar numai pentru 2 km, pentru că același tren ne taie calea la Pojorîta. Alergătorii se angajează apoi în sprintul cu premii din frumosul oraș Cîmpulung Moldovenesc, pe care îl cîștigă Petre Drăgan, urmat de Ștefan Ene și Valentin Hoța.

O porțiune de drum acoperită cu pietriș face ravagii. Cangini, Gavrilă, Kovacs și Andronache arată disperați, spre mașinile tehnice, cauciucurile desumflate. Nu este timp de îngrijorare, pentru că oricum o nouă staționare se impune la km. 56. Barieră! Trei minute de așteptare... Poate că și altfel în această etapă scurtă, nimeni n-ar fi încercat, cu toată vigoarea, să se desprindă de „tricoul galben". Vasile Selejan, principalul contracandidat la șefia plutonului, ne declara cu o impresionantă corectitudine: **„Teodor Vasile este, în general, mai bun decît mine, iar la această oră se află într-o formă deosebită. Nu știu dacă cineva ar putea să-l învingă în această competiție".**

Sprintul de la Gura Humorului (km. 72), la care asistă mii de oameni, este cucerit de Ștefan Ene, urmat de Valentin Hoța și Petre Dolofan. Mai greu de înțeles este faptul că cel care s-a enervat de acest ruiaj „au relanti" este tocmai Teodor Vasile. La capătul sprintului pentru premii, el atacă sec, iar la ieșirea din Gura Humorului rupe din plutonul masiv un grup alcătuit din Constantin Cîrstea, Petre Dolofan, Petre Drăgan, Gheorghi Dimitrov, Nicolae David, Ion Cernea, Constantin Gonțea, Eugen Imbuzan, Ștefan Ene, Vasile Selejan și Valentin Hoța. La Ilișești, cei 12 au 30 secunde avans. Plutonul s-a speriat de perspectiva unei noi departajări de lider și, condus de neobositul Renato Cangini, atacă furios. După o vînătoare de oițiva kilometri, se face jonțiunea. Pe ultima parte a cursei, înregistrăm tentativa bulgarului Koliu Vasiliev. Încearcă să-l urmeze Constantin Tănase, dar riposta plutonului este promptă. În apropiere de intrarea în Suceava, ei are 15 secunde avans, însă este ajuns pe străzi. **Nicolae Voican**, un alt tînăr al cursei, profită de momentul cînd fruntașii se suspectează și atacă. În ocolul făcut pe principalele bulevarde ale Sucevei, încurajat frenetic de un public numeros și entuziast, el rezistă cu brio și intră primul pe pista stadionului, asigurîndu-și o victorie clară, mare cît.. roata carului pentru el, pentru începutul lui de carieră sportivă.

Hristache NAUM

ÎNVINGĂTORII

MIRCEA RINDAȘU este decanul de vîrstă al caravanei: 32 de ani (s-a născut la 4 iunie 1941, în comuna Telega din județul Prahova). A început ciclismul de performanță în 1963, la Voința Ploiești, sub conducerea — de atunci permanentă — a antrenorului Ion Dolete. Performanța vieții sale de sportiv este cîștigarea, chiar în acest an, a titlului de campion național la contratimp individual.

După ce realizase cel mai bun timp al etapei (fără confirmarea oficială, cursa nefiind încă terminată), l-am zărit singur, ascuns într-o Dacia 1300, de unde urmărea într-o tensiune nervoasă vizibilă sosirea fiecăruia dintre ultimii săi adversari. Și doar cînd „tricoul galben" a trecut linia albă fără a-i bate recordul, Mircea Rindașu s-a înseninat, a devenit volubil: **„Am dorit imens victoria de azi. M-am pregătit de mult pentru ea. Miercuri am mers la rulaj, ascuns în pluton. Sînt fericit pentru că: în primul rînd, am demonstrat, cred, tuturor, că nu virsta ci pregătirea asiduă, seriozitatea contează; în al doilea rînd, am reușit să dau o replică celor care ziceau că titlul cucerit de mine a fost o întîmplare și, în al treilea rînd, am contrazis pe acei specialiști și cronicari de sport care mă văzuseră deja... terminat".**

NICOLAE VOICAN — component al clubului bucureștean Dinamo, poate fi calificat, mai ales după victoria de la Suceava, drept o speranță. Are doar 20 de ani (s-a născut la București, la 2 februarie 1953), iar cel care l-a descoperit și i-a îndrumat primii pași în ciclism a fost antrenorul Constantin Cîrjan, în cadrul Școlii sportive nr. 3. Are în palmares titluri de campion național la juniori. **„Am dorit neapărat să cîștig o etapă din această mare competiție. Am mai încercat la Tg. Mureș și la Cluj. Azi, în schimb, m-am simțit foarte bine fizic, am profitat de o situație favorabilă și cînd am intrat pe străzile întortocheate ale Sucevei — un traseu care îmi convenea — am făcut ceea ce aveam de făcut. Era simplu...".** Înțelegea prin asta turul de onoare al învingătorului.

Radu TIMOFTE

CU GÎNDUL LA MÎINE...

Cu prilejul recepției pe care primarul orașului **Vatra Dornei, Dimitrie Hreciuc,** a oferit-o delegațiilor participante la Turul României s-a evocat ca și în alte dăți configurația viitoarei ediții, cea de a XX-a, jubiliară, a competiției. Entuziasmul stîrnit de sosirea în fiecare nou oraș favorizează imediat abordarea perspectivei, pentru că edilii înșiși au înțeles ce valoare propagandistică are Turul României pentru mișcarea sportivă a cetățenilor urbei și de pe acum ei solicită să fie iarăși gazde.

ANQUETIL ÎN TURUL ROMÂNIEI!

Ediția 1974 a găsit ecou, de pe acum, pînă și peste hotare. **Arbitrul principal al competiției, Octavian Amza,** care a „aterizat" la startul Turului României venind direct de la Barcelona, unde a oficiat cu prilejul campionatelor mondiale de ciclism, ne-a relatat interesanta sa conversație cu delegația cicliștilor francezi. **Cunoscutul antrenor — selecționer al echipei Franței, Robert Oubron — prezent în România și la ediția din 1969** — și-a exprimat dorința de a reveni anul viitor. În clipa acestei mărturisiri, sugestia a fost rotunjită cu propunerea ca **însuși marele as al ciclismului mondial, Jacques Anquetil, să fie oaspetele Turului României 1974.** De față la convorbire, cîștigătorul atîtor tururi ale Franței și-a dat cu evidentă plăcere asentimentul.

Dar poate e prea devreme să vorbim despre viitor, cînd competiția noastră actuală abia a intrat în ultima sa treime. Oricum, joi, caravana Turului României a atins punctul cel mai nordic al itinerariului său: Suceava, coborînd, de vineri, spre punctul său de plecare.

ACELEAȘI COVOARE DE FLORI PE VALEA PUTNEI

Nu-i de mirare că ziua întreagă am petrecut-o în suișuri și coborîșuri: ne aflăm doar în ținutul Obcinelor bucovinene, ultimele contraforturi ale Carpaților Răsăriteni. Fantezia organizatorilor a făcut ca drumul în serpentine line, dintre Vatra Dornei și vîrful Mestecăniș, să fie parcurs joi de două ori. Astfel, la Argestru și la Iacobeni, în această zonă a industriei forestiere și a minereurilor, cicliștii au devenit imagine obișnuită, atît de familiară încît au ajuns gospodinele să se întrebe, naive și cu haz: **„Dacă tot au urcat băieții Mestecănișul dimineața, de ce l-au coborît din nou? Or fi uitat ceva la hotel..."**

Valea Putnei ne întîmpină cu aceleași covoare de flori cu care am fost mereu alintați pe aceste meleaguri sucevene. **La Pojorîta, buchetele le-au purtat pionierii școlii locale. La Frasin, întreaga tabără a ieșit în întîmpinarea cursei, cu steagul detașamentului și cu trompetele de rigoare.** Bucuria pură și încîntătoare a acestor copii este greu de descris. Ei sînt, de fapt, ogorul cel mai mănos spre care Turul României aruncă sămînța dragostei de sport!

LA PORȚILE ORAȘELOR

Tabloul ospeției generoase cu care ne întîmpină orașele în cursul firesc al competiției ne emoționează chiar dacă, pe alocuri, imaginile par repetate. Flamurile desfășurate, florile așternute pe liniile de sprint, fanfarele gîfuite de trac le-am întîlnit mereu. Și dacă pancarda boltită deasupra șoselei, care ura bun venit cicliștilor, a deschis porțile multor orașe, ei bine, **cetățenii din Cîmpulung Moldovenesc au inovat și în plus au ținut ca, la ieșirea din oraș, să-și ia și rămas bun.** În dreptul ultimelor case, prin fața cărora a trecut caravana, **pancarda oferea un text bogat în sensuri și în simțire: „Participanți la Turul ciclist al României plecați însoțiți de gîndurile bune ale cîmpulungenilor!"** Admirabilă declarație de simpatie pentru mișcarea noastră sportivă.

Gura Humorului și Ilișeștii (vestit de cînd cu elegantul său motel) au fost prologul primirii la capătul etapei, prin ambianța de entuziasm creată de cetățeni. **La Suceava, încă din ajunul sosirii noastre, au început și s-au desfășurat competiții de masă, printre care și curse cicliste rezervate tineretului muncitoresc, sătesc și școlar. Excelentă a fost inițiativa de a nu reduce sosirea în oraș la o fulgerătoare trecere prin centru, ci de a prelungi traseul, pe un itinerar sinuos, prin toate cartierele vechii reședințe voievodale.** Astfel, mii și mii de cetățeni au văzut pe cicliști din dreptul locuințelor lor, în afara celor patru mii de spectatori care asteptau pe Stadionul Arini. În decorul obișnuit, pionierii cu flori și fanfara C.I.L. În tribuna oficială, notabilitățile orașului au onorat competiția: **Ioan Siminiceanu, prim-secretar al Comitetului municipal P.C.R., Mihai Clim, președinte al C.J.E.F.S. Suceava, Dimitrie Vărvăroi, secretar al Comitetului municipal P.C.R., Gheorghe Miron, președintele Consiliului municipal al sindicatelor, Eugen Căbulcă, prim-vicepreședinte al C.J.E.F.S., Mihai Hanganu, prim-secretar al Comitetului județean U.T.C.**

Victor BANCIULESCU

OASPEȚII AU CUVÎNTUL

MARIO d'AIUTO — antrenorul lotului italian, tehnician al clubului Canale Monterano Roma: **„Prin abandonul a trei dintre coechipieri, lui Renato Cangini și lui Mario Faustini le-a rămas onoarea de a apăra prestigiul colegilor. Cu regret, trebuie să amintesc de începutul foarte slab, mult sub posibilități, al rutierilor mei. Totuși, cei rămași în cursă și-au reintrat onorecum în formă și au început urcușul în clasamentul general. De pildă, din etapa a V-a și pînă în a VIII-a, Cangini a cîștigat 15 locuri, și vă asigur că drumul ascendent va continua. Mai mult, cel mai bine clasat dintre italieni speră să cîștige și una dintre etapele care urmează".**

Să fie oare o aruncare de mănușă pentru cicliștii noștri?

★

GHEORGHI DIMITROV — locul III în clasamentul general individual: **„Pe echipe, am pierdut locul II și acum sîntem pe IV... Cred, însă, că îl putem recîștiga. Vom face tot posibilul și vom lupta, eu și colegii mei, cu toată vigoarea, în acest scop. Urmează două etape lungi, de cîte peste 170 km. Și noi evoluăm bine pe distanțe lungi. Cred că ați văzut că rezistența este una dintre calitățile noastre. În ceea ce mă privește, trebuie să fiu realist: pe Teodor Vasile nu-l poți bate, cel puțin acum. Așa că, ținta mea este ocuparea locului de... deasupra poziției a treia în clasamentul general individual".**

AZI ȘI MÎINE

ETAPA A IX-A (VINERI)

SUCEAVA — BACĂU 148 KM. Startul la ora 13,20 din dreptul Casei de Cultură; **sosirea în centrul orașului Bacău** în jurul orei 17,00.

Orarul cursei:		Roșiori	14,22	Roman	16,00
		Drăgușeni	14,33	Secuieni	16,15
Suceava	13,20	Cristești	14,46	Onicicani	16,27
Bunești	13.44	Moțca	14,57	Dumbrava	16,43
Fălticeni	14,03	Miroslăvești	15,10	Bacău	17,00
Spătărești	14,10	Săboani	15,43		

Puncte de sprint: Fălticeni și Roman.

ETAPA A X-A (SIMBĂTA)

BACĂU — BUZĂU 170 KM. Startul la ora 12.45 din centrul orașului; **sosirea pe stadionul C.S.M. Gloria din Buzău** în jurul orei 17,00.

Orarul cursei:		Valea Seacă	13.42	Focșani	15,20
		Sascut	13.47	Urechiești	15,39
Bacău	12,45	Adjud	14,12	Dumbrăveni	15,48
Nicolae		Domnești	14.25	Rm. Sărat	16,15
Bălcescu	12,58	Haret	14,43	Cornișoara	16,37
Cleja	13,12	Mărășești	14.49	Potîrnichești	16,46
Răcăciuni	13,26	Garoafa	15,05	Buzău	17,00

Puncte de sprint: Adjud și Focșani.

TRASEUL SOSIRII ÎN CAPITALĂ

Caravana celui de al XIX-lea Tur ciclist al României va sosi la capătul cursei, în Capitală, duminică 9 septembrie, în jurul orei 18,30 pe STADIONUL „23 AUGUST". **Rutierii vor străbate ultima porțiune a etapei a XI-a (Buzău—București) pe următorul traseu: Fîntîna Mioriței, Arcul de Triumf, Piața Victoriei, Calea Victoriei, bulevardul Republicii, Piața Nicolae Bălcescu, bulevardul Tolbuhin, strada Matei Voievod, șoseaua Mihai Bravu, strada Maior Coravu, Stadionul „23 August".**

UN GLADIATOR AL ȘOSELEI

Cincisprezece secunde l-au despărțit pe Renato Cangini de primul loc în „proba adevărului", dificilul contratimp individual de pe Mestecăniș. Fără a stîrbi cu nimic meritele învingătorului, cred că blondul alergător cu ochi albaștri, cu alură nordică, dar cu temperament vulcanic, originar din preajma Romei, ar fi meritat cu prisosință această satisfacție.

Prezent la start în ultima clipă, Cangini și-a demonstrat de la bun început calitățile de „gladiator al șoselei". Între București și Brașov, numărul său de concurs a revenit frecvent pe tabla care semnalează principalele momente ale întrecerii, cum avea să se întîmple, de altfel, mai în fiecare etapă. Rămas fără coechipieri — doar el și Faustini — după Tg. Mureș, Renato nu depune armele; dimpotrivă, îl vedem susținînd diverse tentative de evadare, în special pe urcuș, inițiind el însuși acțiuni pline de cutezanță — de pildă, șarja furibundă de pe ultima parte a Măgurii Calului. Cu acel prilej l-am văzut pe Cangini dezlănțuit pedalînd într-un ritm infernal pe suișurile și coborîșurile unui traseu necunoscut — reclamînd cu intonații patetice în glas (din păcate fără succes) colaborarea lui Pascale și Cirje. Cine știe, dacă cei doi ar fi dat curs apelurilor cu pricina, poate că soarta etapei ar fi fost alta...

Și așa însă, Cangini are suficiente motive de a fi mulțumit — nu atît sub raportul locului pe care îl ocupă în clasamentul general — un loc onorabil, de altminteri — cît mai ales sub acela al popularității, al simpatiei și prețuirii unanime de care se bucură în caravana Turului.

— **Un om și un atlet excelent!** — așa îl caracterizează dl. **Arnaldo Carnevalini,** experimentatul tehnician al „azzurrilor", director sportiv în asociația UISP, din cartierul roman Val Melaina.

— **Luptă întotdeauna vitejește, așa cum ați putut vedea, nu se demoralizează în nici o împrejurare, iar ambiția și vitalitatea lui sînt subordonate, în ultimă instanță, unui fond luminos, agreabil...**

Acest fiu de cultivator, el însuși muncitor al agrului — ogorul părintesc din zona vechiului Latium — are o vădită înclinație către spațiile montane, către duelurile deschise, spectaculoase, ce se declanșează în clasicul amfiteatru cu stînci și păduri. Lucru foarte firesc, dacă ne gîndim că marii săi idoli au fost Bartali și Coppi și că azi, la 23 de ani, visul său rămîne un succes răsunător într-o competiție de amploare, cu serpentine din belșug...

— **Alerg pentru a doua oară în România** — ne spune Renato. **Am debutat în „circuitul" județului Brașov și voi reveni întotdeauna cu plăcere pe aceste meleaguri în care atît peisajul cît și oamenii, cu graiul, cu firea lor deschisă, sînt foarte aproape de inima mea!**

DAN DEȘLIU

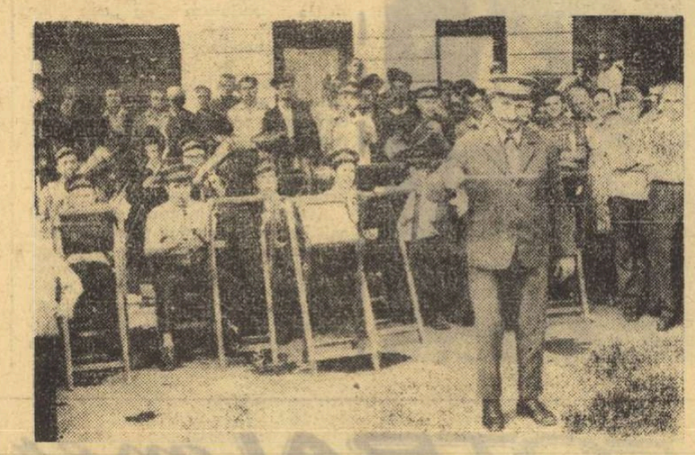

Moment festiv, într-o așezare de munte: trece Turul ciclist al României. Fanfara locală onorează evenimentul cu un concert ad-hoc.

RETROSPECTIVA (VI)

Caravana „Turului" a innoptat pentru intîia oară la Bacău în 1934, cu prilejul ediției inaugurale a competiției. Sosind de la Galați, după 180 km, fără asfalt, parcurși în 9 ore, cîștigă Cornel Nițescu din echipa României, care întrece clar pe lider (Marin Nicolov), iar în anul următor, C. Tudose (Toplița — P. Neamț — Bacău, 175 km cu 24 km pe oră) învinge, la sprint, un pluton de 20 de concurenți printre care și brăileanul Virgil Mormocea, lider. Acesta însă, suferind crunt de cîteva zile din pricina rănilor provocate de sa, și ajuns la capătul puterilor a abandonat a doua zi (în etapa spre Buzău), la Mărășești.

După cincisprezece ani, în 1950, venind de la Buzău (130 km), cîștigă D. Pantazescu urmat de tînărul I. Ionită și C. Sandru, pentru ca după zece ani (în 1960), victoria să-i revină belgianului Rene Henwelmans, talonat de S Duță și M Brüning (R.D.G.). În 1961, în continuarea înversunatului duel, Ion Cosma cîștigă etapa, urmat de G. Moiceanu și astfel s-a aflat din nou, prin jocul bonificațiilor, la 32 de secunde înaintea marelui său rival, care, în ajun, la Iași obținuse victoria, urmat de Cosma, al cărui tricou mai atîrna pe umerii liderului doar în două „fire" — rectc secunde.

În etapa a doua a ediției 1969, Jürgen Wanzlik (R.D.G.), venind de la Galați, pe asfalt, cu peste 41 pe oră, iese primul la sprint (urmat de A. Sofronie, G. Moiceanu, B. Patzg — R.D.G.) și devine lider, talonat de Sofronie la 3 secunde și de C. Ciocan la 20 secunde.

Emil IENCEC

sportul în lume

TURNEUL DE TENIS DE MASĂ DE LA PEKIN ÎN FAZA „SFERTURILOR"

PEKIN, 6 (Agerpres). — Turneul internațional de tenis de masă de la Pekin a continuat cu disputarea sferturilor de finală din cadrul concursurilor individuale.

În turneul masculin, Lian Ko-lian (R. P. Chineză) l-a învins cu 3—0 pe Iun Shul (R.P.D. Coreeană), iar japonezul Tasaka l-a întrecut cu 3—0 pe nigerianul Obysamia.

În concursul feminin, campioana mondială Hu Iu-lan (R. P. Chineză) a întrecut-o, după un meci foarte strîns, cu 3—2 pe Pak Yon Sun (R.P.D. Coreeană). Compatrioata acesteia din urmă, Pak Yong Hok, a furnizat o mare surpriză, reușind să o învingă cu 3—2 pe Miho Hamada (Japonia).

Partidele au fost urmărite de peste 18 000 de spectatori.

Turneul rugbyștilor români în Argentina

ÎN A TREIA PARTIDĂ: 10-16 CU SELECȚIONATA ORAȘULUI CORDOBA

BUENOS AIRES 6 (prin telex). Echipa de rugby a României, care se află în turneu în Argentina, a susținut cel de-al treilea meci. De data aceasta, sportivii români au întîlnit o selecționată a orașului Cordoba, partida disputîndu-se, în prezența unui foarte numeros public spectator, pe stadionul din localitate.

În repriza întîi reprezentativa României a jucat bine, a atacat continuu, reușind să realizeze primele puncte, ca urmare a unei încercări. Argentinienii au redus, apoi, din handicap, Vilders transformînd precis o lovitură de pedeapsă.

În a doua jumătate a meciului, formația din Cordoba a preluat inițiativa, obținînd avantaj, deși rugbyștii noștri au condus, la un moment dat, cu 10—6. Accidentarea lui **Baciu** și înlocuirea lui cu **Ciornei** a redus din potențialul formației noastre, permițîndu-le astfel, argentinienilor să se distanțeze (12—10) și ca urmare a unei încercări reușite de **Vilders**, să realizeze victoria finală: **16—10 (3—4).**

Antrenorii români au folosit formația standard, din care nu au lipsit **Durbac, Nica, Nicolescu, Dinu,** de altfel jucători care s-au remarcat în acest meci.

Simbătă, echipa României va întîlni reprezentativa Argentinei.

TELEX • TELEX • TELEX

In ziua a doua a turneului internațional masculin de handbal de la Budapesta, selecționata Cehoslovaciei a întrecut cu scorul de 20—16 (12—7) formația iugoslaviei, iar reprezentativa R.D. Germane a dispus cu 22—16 (12—7) de echipa Ungariei. Rezultate din prima zi: Cehoslovacia — R.D. Germană 18—17 (7—9); Ungaria — Iugoslavia 23—9 (14—9)

■

Pe circuitul de la Nürburgring a-a desfășurat cea de-a 6-a probă a campionatului european de automobilism rezervat mașinilor de sport. Victoria a revenit pilotului italian Arturo Merzario (pe „Abarth"), cronometrat pe 500 km cu timpul de 2 h 50:13,8 — medie orară de 177,100 km. Pe locurile următoare s-au situat englezul Martin Raymonds și australianul Tim Schenken — ambii pe „Chevron".

■

Turneul internațional de șah de la Sao Paulo s-a terminat cu victoria maestrului iugoslav P. Ostojici, care a totalizat 8½ puncte din 13 posibile, urmat de Panno (Argentina), Csom (Ungaria), Benko (S.U.A.) — cîte 8 p. fiecare.

■

Partidele din runda a 4-a a turneului de șah de la Soci „Memorialul Cigorin", s-au încheiat cu următoarele rezultate: Spiridonov — Smejkal 0—1; Rukavina — Korenski 1—0; Rașkovski — Hennings, Holmov — Tal, Spasski — Suetin, Szabo — Krogius, Andersson — Filip remize. În clasament conduce olandezul Timman cu 2½ p. și o partidă întreruptă.

■

Tradiționalul maraton, desfășurat în localitatea olandeză Enschede, a fost cîștigat la actuala ediție de atletul englez Ron Hill, cronometrat pe clasica distanță de 42,195 km cu timpul de 2 h 18:06,2. Pe locul secund s-a clasat suedezul Hans Jonsson — 2 h 19:05,8, urmat de englezul Jim Adler — 2 h 20:41,2 și polonezul Edward Stawiarz — 2 h 23:02,8.

Redacția și administrația: București, str. Vasile Conta nr. 16; telefoane: centrală 11.10.05, secția corespondenți 11.51.09, interurban 72 și 286; telex: sportrom buc. 180, Tiparul „I. P. „Informația", București 40.368

Biblioteca municipală Tîrgu-Mureș

PROLETARI DIN TOATE ȚĂRILE, UNIȚI-VĂ!

Sportul

ZIAR AL CONSILIULUI NAȚIONAL PENTRU EDUCAȚIE FIZICĂ ȘI SPORT

ANUL XXIX — Nr. 7527 | 4 PAGINI 30 BANI | Sîmbătă 8 septembrie 1973

VIZITA TOVARĂȘULUI NICOLAE CEAUȘESCU ÎN VENEZUELA

● O nouă întîlnire între președintele Nicolae Ceaușescu și președintele Rafael Caldera ● Dineu în onoarea președintelui Nicolae Ceaușescu și a tovarășei Elena Ceaușescu ● Primirea candidatului la președinție al „Noii forțe" și a rectorului Universității Centrale din Venezuela ● Vizite ale tovarășei Elena Ceaușescu

Președintele Consiliului de Stat al Republicii Socialiste România, Nicolae Ceaușescu, s-a întîlnit, vineri dimineața, cu președintele Republicii Venezuela, Rafael Caldera. În cursul convorbirii oficiale care a avut loc au fost abordate probleme de interes comun ale vieții internaționale.

Au fost de față miniștrii de externe ai celor două țări, George Macovescu și Aristides Calvani.

Întîlnirea, care a avut loc la palatul „La Vineta", reședința rezervată șefului statului român, a decurs într-o atmosferă de cordialitate și prietenie.

★

Tovarășul Nicolae Ceaușescu, secretar general al Partidului Comunist Român, președintele Consiliului de Stat al Republicii Socialiste România, a primit, joi după-amiază, la reședința sa din Caracas, pe Jesus Angel Paz Galarraga, candidat la președinție al „Noii forțe".

În numele „Noii forțe", Jesus Angel Paz Galarraga a salutat vizita tovarășului Nicolae Ceaușescu în Venezuela și a exprimat încrederea că această vizită, convorbirile care vor avea loc vor duce la dezvoltarea relațiilor de colaborare dintre Venezuela și România, precum și la conjugarea eforturilor lor pe plan internațional, în slujba păcii și destinderii. Aceasta corespunde intereselor celor două popoare.

Tovarășul Nicolae Ceaușescu a felicitat grupul parlamentar de prietenie venezueleano-română pentru activitatea depusă în slujba nobilelor idealuri ale întăririi prieteniei și colaborării dintre popoarele noastre și a invitat o delegație parlamentară venezueleană să viziteze România spre a cunoaște în mod nemijlocit realizările și preocupările statului și poporului român.

★

Președintele Consiliului de Stat, Nicolae Ceaușescu, și tovarășa Elena Ceaușescu au primit, joi seara, la reședința ce le-a fost rezervată în Caracas, pe rectorul Universității Centrale din Venezuela, Rafael Jose Neri.

Rectorul Universității Centrale din Caracas și ceilalți oameni de știință venezueleni au transmis tovarășului Nicolae Ceaușescu un mesaj de salut din partea cadrelor didactice și a studenților venezueleni, exprimîndu-și profunda satisfacție pentru vizita sa în Venezuela. Oamenii de știință venezueleni și-au exprimat bucuria de a-l întîlni, la Caracas, pe șeful statului român, cunoscut pentru eforturile remarcabile consacrate propășirii economiei și culturii românești, bunăstării materiale și spirituale a poporului român, cauzei păcii și colaborării internaționale. Ei au dat, totodată, o înaltă apreciere activității științifice și obștești a tovarășei Elena Ceaușescu. Universitarii venezueleni și-au exprimat dorința ca schimburile dintre instituțele de învățămînt superior din cele două țări să se intensifice în beneficiul unei mai bune cunoașteri reciproce, al apropierii dintre cele două popoare.

Mulțumind, tovarășul Nicolae Ceaușescu a rugat să se transmită cadrelor didactice, studenților venezueleni cele mai bune urări de succes și a subliniat rolul tineretului, al studenților în dezvoltarea fiecărei țări, în intensificarea schimburilor de valori spirituale între popoarele român și venezuelean. Șeful statului român a invitat o delegație a Universității Centrale din Venezuela, în frunte cu rectorul ei, să viziteze România, spre a cunoaște, la fața locului, preocupările cadrelor didactice și ale tineretului studios din țara noastră, spre a examina în mod detaliat acțiunile de colaborare între tinerii universitari din cele două țări.

★

Vineri dimineața, președintele Nicolae Ceaușescu, însoțit de tovarășii Ion Pățan, George Macovescu și Bujor Almășan, de ambasadorul României în Venezuela, Petrache Dănilă, și de alte persoane oficiale, a făcut o vizită la Federația Venezueleană a camerelor și asociațiilor de comerț și producție — Fedecamaras.

În sala de consiliu a Confederației, în prezența conducătorilor principalelor camere de comerț și asociații de comerț și producție, președintele Federației, dr. Alfredo Paul Delfino, a salutat cu deosebită căldură prezența președintelui Consiliului de Stat al României.

Primit cu vii aplauze, a luat cuvîntul președintele Consiliului de Stat al României, tovarășul Nicolae Ceaușescu.

★

Vineri dimineața, tovarășa Elena Ceaușescu, însoțită de doamna Carmen Pietri de Arocha și de doamna Uslar Pietri, soția ambasadorului Venezuelei la București, a vizitat Catedrala din Caracas, remarcabil monument al artei arhitectonice, reconstruită în 1665 pe locul unei foste biserici de la începutul epocii coloniale.

A fost, de asemenea, vizitată „Quinta anauco", unde se află adăpostit Muzeul colonial, care cuprinde numeroase colecții de mobilă, pictură, sculptură, obiecte de uz casnic.

★

Președintele Republicii Venezuela, Rafael Caldera și doamna Alicia Caldera au oferit un dineu în onoarea președintelui Consiliului de Stat al Republicii Socialiste România, Nicolae Ceaușescu, și a tovarășei Elena Ceaușescu.

Dineul a avut loc în „Casa Amarilla", sediul Ministerului Afacerilor Externe al Venezuelei, o clădire al cărei interior impresionează prin sobrietate și eleganță, prin decorațiunea sa de ambianță clasică.

La egalitate de puncte cu învingătorul

HORIA ISPAS A CUCERIT MEDALIA DE ARGINT A BALCANIADEI DE YACHTING (clasa optimist)

Întrecerile celei de a 7-a ediții a Balcaniadei de Yachting s-au desfășurat pe Marea Marmara, în partea asiatică a orașului Istanbul. Concursul — care a reunit la start veliști din Grecia, Iugoslavia, România și Turcia — a programat șase regate la următoarele clase internaționale: **Optimist, Finn** (juniori, seniori) și **F.D.** Evoluînd la înălțime, **Horia Ispas**, reprezentantul țării noastre la clasa Optimist a ocupat locul secund (la egalitate de puncte cu învingătorul) cucerind medalia de argint.

REZULTATELE FINALE: Optimist: 1. Ibrahim Kalkis (Turcia) 6 p; 2. Horia Ispas (România) 6 p; 3. Iani Zortalides (Grecia) 28 p; **F. D.:** 1. Nicola Dimau — Pavlos Kurkulos (Grecia) 6 p; 2. Dujan Cerne — Dovorin Niklovec (Iugoslavia) 9 p; 3. Rujunoticrato — Cerdevic (Iugoslavia) 28,1 p... 7. Ion Alexandru — Dumitru Mieu (România) 57 p; 8. Mircea Carp — Florian Panaitescu 58 p; **Finn:** 1. Em. Fabri (Iugoslavia) 8,7 p; 2. I. Hatzipavlis (Grecia) 23,1 p; 3. Levent Ozgen (Turcia) 33 p... 7. Petre Purcea (România) 57,4 p... 9. Nicolae Opreanu 60 p; **Juniori:** 1. Ath. Papaionnou (Grecia) 0 p; 2. Murat Bener (Turcia) 27,4 p; 3. Tuker Orhan (Turcia) 32,7 p... 6. Gruia Ionescu (România) 46,7 p; 7. Virgil Brudaru 53,8 p; 8. Cristian Rarinca 54 p.

MOLDOVENII AU FĂCUT O PRIMIRE ENTUZIASTĂ „TURULUI CICLIST" AL ROMÂNIEI

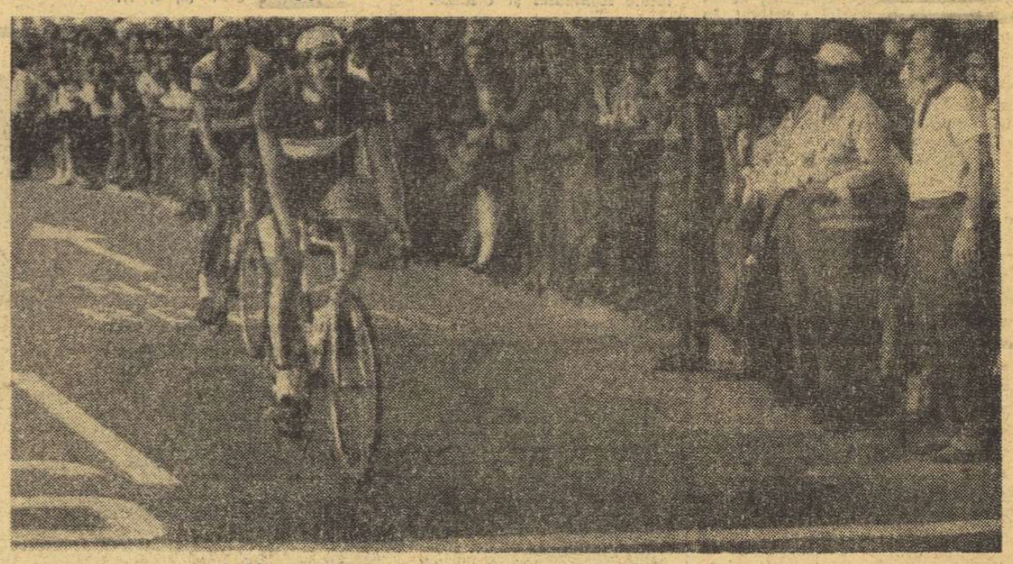

Publicul băcăuan asistă, încîntat, la sprintul final al etapei...

● Cu 46 km la oră, între Suceava și Bacău.
● Teodor Drăgan — învingătorul etapei a IX-a
● Rutierii români au atacat decisiv.
● Astăzi, etapa a X-a, penultima, Bacău — Buzău (170 km).

(Citiți în pag. a 4-a relatările trimișilor noștri)

MIINE, CARAVANA SOSEȘTE IN CAPITALĂ!

La capătul a opt zile de dîrză și tinerească întrecere — caravana celui de-al XIX-lea Tur ciclist al României va parcurge mîine, în finalul ultimei etape, Buzău — București, tradiționalul traseu din Capitală, pentru a atinge linia oficială de sosire, pe stadionul „23 August", în jurul orei 18,30. Sosirea a fost programată cu un sfert de oră înaintea începerii meciului de fotbal din cadrul Diviziei A, Steaua — Politehnica Iași.

Sîntem convinși că și această decisivă etapă va fi întîmpinată pretutindeni cu același interes general, că — și pe itinerarul bucureștean — rutierii vor fi primiți sărbătorește, ca de altfel în lungul drum străbătut pe frumoasele meleaguri ale țării.

RAID-ANCHETĂ prin cîteva institute de învățămînt superior din Capitală

ÎN CE STADIU SE AFLĂ PREGĂTIRILE PENTRU NOUL AN UNIVERSITAR?

Spre deosebire de altă dată, studenții vor începe simultan cu elevii cursurile noului an de învățămînt. Iată explicația pregătirilor intense întîlnite aproape peste tot în centrele noastre universitare, în institutele de învățămînt superior. Ele vizează nu numai înfățișarea sărbătorească a amfiteatrelor și laboratoarelor, ci și o ameliorare substanțială a bazei materiale necesare activității sportive, a sălilor și terenurilor pe care studenții își vor desfășura orele de educație fizică, competițiile și concursurile tradiționale.

Raidul nostru anchetă întreprins — pentru început — în cîteva institute de învățămînt superior din Capitală își propune să ilustreze aspectele principale ale acestei preocupări gospodărești a rectoratelor, decanatelor și catedrelor de specialitate.

UNIVERSITATE: Planurile au fost întocmite. Totul e să nu rămînă pe hîrtie...

Universitatea reprezintă pentru învățămîntul superior bucureștean unitatea care reunește cei mai mulți studenți în 12 facultăți de diverse profile.

Ținînd seama de indicațiile Plenarei C.C. al P.C.R. din 28 februarie—2 martie, anul acesta am alcătuit un plan de acțiuni mult mai diversificat — ne spunea **conf. univ. Victor Ionescu**, șeful catedrei de specialitate, atunci cînd l-am rugat să ne prezinte principalele aspecte legate de baza materială a activității sportive.

Am consultat și noi acest plan, care cuprinde multe puncte de atracție: cursuri de înot, de inițiere la judo, culturism, și pescuit subacvatic, excursii, concursuri de gimnastică modernă, cupe pe ani de studii.

Toate acestea vor avea, însă, nevoie de o bază materială adecvată. În acest scop au fost amenajate spații corespunzătoare la „Biologie" (se preconizează totodată bituminizarea terenurilor), în curtea Facultății de chimie precum și la căminele de studenți de la Grozăvești și Panduri, adică acolo unde cei de la Universitate au la dispoziție, încă de pe acum, terenuri pentru volei, baschet și minifotbal.

Colectivul catedrei de specialitate așteaptă cu nerăbdare încheierea lucrărilor de bituminizare a terenurilor de la „Drept". Să adăugăm, în același timp, că baza sportivă de pe str. Pîrvan va deveni, într-un viitor apropiat, un centru modern rezervat handbalului universitar.

Așadar, la Universitate există preocupări multiple pentru ca cei aproape 3 500 de studenți și studente care practică în mod curent educația fizică și diverse activități sportive (ne referim cu precădere la cei din anii I și II) să aibă condiții optime de lucru. La asigurarea lor este de subliniat sprijinul substan-

Raid-anchetă realizat de **Tiberiu STAMA, Ion GAVRILESCU și Emanuel FANTÂNEANU**

(Continuare în pag. a 2-a)

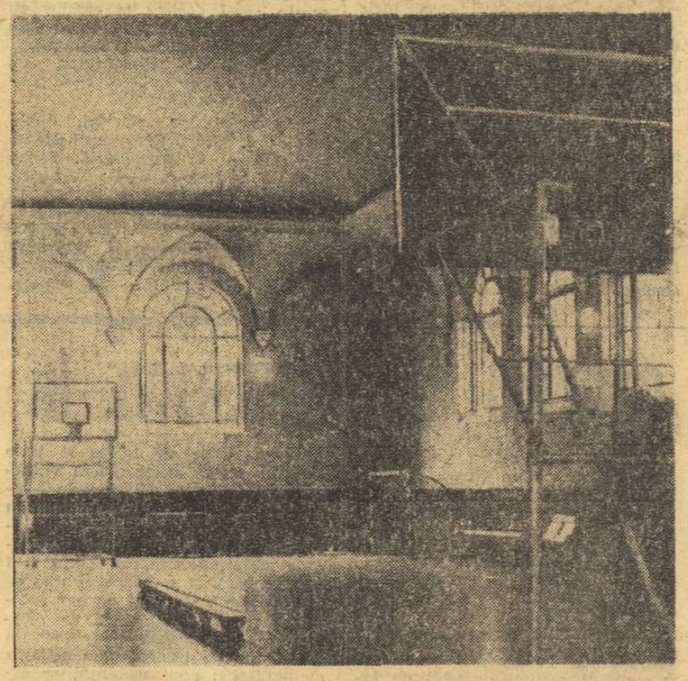

Această sală de gimnastică din incinta căminului nr. 1 este la dispoziția studenților Institutului Politehnic din București în noul an de învățămînt.

CONFERINȚĂ DE PRESĂ LA CLUBUL RAPID

Ieri după-amiază a avut loc o conferință de presă organizată cu ocazia aniversării a 50 de ani de existență a clubului sportiv Rapid București.

Cu acest prilej, tovarășul **Mihai Vîlceanu**, președintele clubului, a făcut un scurt istoric al drumului parcurs de Rapid în cele cinci decenii de existență și a prezentat apoi programul manifestărilor ce vor avea loc în perioada imediat următoare, consacrate evenimentului jubiliar.

CAMPIONATELE MONDIALE DE LUPTE LIBERE

TOȚI CEI 5 SPORTIVI ROMÂNI VICTORIOȘI ÎN PRIMELE PARTIDE

● Ion Arapu — aplaudat la scenă deschisă

TEHERAN, 7 (prin telex, de la trimisul nostru). — În fața unui public extrem de numeros, care a umplut aproape în întregime stadionul „Național" din capitala Iranului, joi la prînz a avut loc deschiderea festivă a celei de-a XX-a ediții a campionatelor mondiale de lupte libere. După ce reprezentanții celor 35 de țări participante au defilat prin fața tribunelor, cei 188 de concurenți au început după amiază întrecerile, care au continuat pînă noaptea tîrziu. Numărul mare de competitori (la unele categorii de greutate sînt înscriși pe foile de concurs mai mult de 20 de sportivi) i-a obligat pe organizatori să instaleze patru saltele pe care meciurile se dispută concomitent.

Pentru delegația română, prezentă în capitala Iranului, prima zi a campionatelor mondiale a constituit un prilej de satisfacție. **Toți cei cinci sportivi au pășit cu dreptul în disputa celor mai buni luptători din lume, obținînd victorii frumoase, unii dintre ei fiind aplaudați la scenă deschisă.**

Ion Arapu, campionul României la categoria 52 kg, a deschis seria succeselor luptătorilor noștri. El l-a

ION ARAPU

întîlnit pe canadianul Guy Zink, un sportiv mai înalt decît el, robust, cu o mișcare foarte bună pe saltea. În fața unui astfel de adversar, Arapu a atacat dezlănțuit de la primul sunet de gong, încercînd să se apropie de Zink. Cu o agățare a coapsei, reprezentantul nostru a realizat prima fixare, după care a executat o suită de procedee tehnice prin care a acumulat puncte prețioase. Excelent în lupta de la parter, Arapu l-a adus de două ori în situații periculoase pe luptătorul canadian, dar acesta a evitat tușul. În următoarele trei minute de luptă, campionul român a aplicat aceeași tactică și cu procedee spectaculoase în lupta de jos, pentru care a fost răsplătit cu vii aplauze de public, a reușit să-și ducă adversarul cu umerii pe podea, arbitrii consemnînd tușul. La aceeași categorie, **Nicolov** (Bulg.) b.p. **Alaerdiev** (U.R.S.S.), **Takada** (Japonia) b.t. **Stek** (Polonia), **Djavadi** (Iran) b.t. **Gall** (Ungaria).

Reprezentantul nostru la categoria 62 kg, **Petre Coman**, a avut o misiune dificilă în disputa cu **Heinz Stahr** (R.D.G.). Totuși, făcînd apel la toate cunoștințele sale, acumulate în îndelungata activitate competițională, sportivul român a obținut o grea, dar meritată victorie la puncte. La aceeași categorie, **Abdulbakov** (U.R.S.S.) b.t. **Singh** (India), **Saito** (Japonia) b.p. **Karakaș** (Turcia), **Navai** (Iran) b.t. **Toulotte** (Franța), **Iankov** (Bulgaria) b.p. **Morgan** (S.U.A.).

Medaliatul cu bronz la J.O., **Vasile Iorga** (cat. 82 kg), a încheiat rapid „conturile" cu suedezul **Elmgren**. După mai puțin de două minute de luptă, crainicul anunța victoria prin tuș a campionului nostru. Alte rezultate: **Uzum** (Turcia) b.p. **Miagana** (Japonia), **Hajilo** (Iran) b.p. **Neumaier** (R.F.G.).

După un meci extrem de disputat, reprezentantul nostru la cat.

Dan GÂRLEȘTEANU

(Continuare în pag. a 2-a)

Verificarea lotului de fotbal, de la Novisad

ECHIPA PENTRU LEIPZIG CAPĂTĂ CONTUR; ACCIDENTĂRILE AMÎNĂ SOLUȚII CERTE

Evoluția „tricolorilor" în verificarea de la Novisad a fost promițătoare, în orice caz superioară celei din Berlinul Occidental, cu două săptămîni în urmă. Dacă în partida de la 22 august, cu Hertha B.S.C., a fost evidentă o anumită inegalitate de randament (în primele 45 de minute s-a jucat de-a dreptul slab, după pauză înregistrîndu-se un reviriment), de data aceasta, în partida cu Vojvodina, selecționata României s-a situat, de-a lungul celor 90 de minute, **pe o linie de comportare fără mari oscilații și la o cotă generală care poate fi apreciată pozitiv.**

Dumitrache se înalță și reia sigur, cu capul, centrarea lui Troi, marcînd cel de-al doilea gol al „tricolorilor" în jocul de verificare de la Novisad

Foto: PAVEL DJISALOV

În fața divizionarei A antrenate de Vujadin Boșkov (selecționerul echipei naționale iugoslave), reprezentanții noștri au făcut un joc destul de echilibrat, remarcabilă fiind mai ales perioada dintre minutele 15 și 45 ale partidei, cînd prospețimea fizică, poftа de joc, mișcarea în teren și circulația rapidă a balonului au fost „atuurile cu care selecționabilii au egalat și chiar conducerea, reușind însă și o serie de alte acțiuni viguroase de atac care, deși nu au fructificate, au relevat un potențial încă perfectibil.

Dacă ni s-ar cere o frază de sinteză a concluziilor acestui joc de miercuri seara, am putea-o formula astfel: **s-a conturat formula de echipă pentru 26 septembrie** (privitor la cel puțin 8 posturi), **s-a realizat un profil de joc în deplasare, s-a obținut o îmbunătățire a jocului în atac.**

Radu URZICEANU

(Continuare în pag. a 3-a)

ASTĂZI ȘI MÎINE, ETAPA A VI-a A DIVIZIEI A LA FOTBAL

Citiți în pagina a III-a unele amănunte privind pregătirile efectuate de cele 18 echipe în vederea jocurilor de astăzi și de mîine.

Spartachiada de vară a armatelor prietene

VICTORII LA HANDBAL ȘI BOX

● Vasile Deac două noi recorduri naționale la haltere

PRAGA, 7 (prin telex, de la trimisul nostru).

Întrecerile Spartachiadei de vară a armatelor prietene sînt în plină desfășurare. În această avalanșă de rezultate și discipline, cea mai mare bucurie a produs-o pentru noi atletismul. Petre Lupan cîștigînd, după cum se știe, cursa de 5000 m, a adus prima medalie de aur echipei țării noastre. El a parcurs distanța în 13:48,8, performanță ce constituie un nou record național și, totodată, al Spartachiadei. Cîteva amănunte suplimentare: **s-a** alergat, de la început, într-un pluton compact cu un ritm destul de ridicat, Lupan fiind aproape tot timpul în poziția a 4-a. Pe ultimii 90 de metri, el a țîșnit, cîștigînd printr-un finiș impresionant. La înălțime a cîștigat cehoslovacul **Aleksa**, urmat de **Major** (Ungaria), ambii cu 2,19 m. Sportivul român **Szigyarto** a ocupat locul 6 cu 2,05 m. La decalton reprezentantul nostru, **Sepsi**, s-a clasat al 5-lea cu un rezultat destul de modest: 7349 p.

Alte rezultate: 200 m: **Leonard** (Cuba) 21,24; 1 500 m: **Straub** (R.D.G.) 3:41,6; 110 mg.: **Wodzinschi** (Polonia) 13,67. **Sebestyen** (România) cu 14,25 m nu s-a calificat în finală; greutate: **Brabec** (Cehoslovacia) 20,60.

Echipa de handbal a obținut o nouă victorie, dar la limită, în fața formației **Ungariei** cu **16—15 (9—3)**, după un joc în care cele mai multe goluri au fost marcate de Voina 7, Birtalan 4, Gațu și Kicsid cîte 2.

În celelalte meciuri: **U.R.S.S. — Polonia** 19—17 (10—7) și **R. D. Germană — Bulgaria** 19—17 (11—8). Clasament: 1. **U.R.S.S.** 6 p (4 meciuri), 2. **România** 5 p (54—39), 3. **R. D. Germană** 5 p (45—42), 4. **Cehoslovacia** 4 p (51—45), 5. **Polonia** 4 p (48—46) — cîte 5 meciuri, 6. **Bulgaria** 0 p (4 meciuri).

În splendidul decor natural, în care se află poligonul din Pisen, trăgătorii își continuă concursul. Singurul impediment este doar căldura toridă care încinge standurile de tragere. După mansa I,

Ion OCHSENFELD

(Continuare în pag. a 2-a)

ECHIPA R. D. GERMANE A CÎȘTIGAT „CUPA EUROPEI" LA ATLETISM

EDINBURGH, 7 (prin telefon, de la trimisul nostru).

Pe Meadowbank Stadium, în mijlocul unui interes deosebit și într-o atmosferă specifică reuniunilor de mare anvergură, au început astăzi finalele celei de a IV-a ediții a „Cupei Europei" la atletism, rezervată echipelor reprezentative. Prima zi a programului a fost rezervată întrecerilor feminine. Așa cum era de așteptat, disputele s-au ridicat la un nivel deosebit, iar rezultatele de cea mai ridicată valoare n-au lipsit.

Desigur, de pe lista de performanțe se remarcă, în primul rînd, cele două noi recorduri mondiale înregistrate în probele de aruncarea suliței de **Ruth Fuchs** (R.D. Germană) **66,10 m**, vechiul record 65,06 m și aruncarea discului — **Faina Melnik** (U.R.S.S.) **69.48 m**, vechiul record 67,52 m.

Așa cum indicau calculele hîrtiei, calcule întocmite în funcție de valoarea componentelor echipei, reprezentativa R.D. Germane s-a impus cu autoritate, atletele acestei țări cîștigînd majoritatea probelor și impunîndu-se categoric în clasamentul general.

Din păcate, nu putem spune lucruri bune despre comportarea sportivelor noastre. Nu le puteam pretinde o clasare generală foarte bună într-o asemenea companie extrem de valoroasă. Ne-am fi așteptat însă la rezultate individuale mai bune, de ce să nu o spunem, la noi recorduri. Or, cu foarte puține excepții, rezultatele atletelor noastre sînt departe de cele obținute cu puțin timp în urmă în cadrul Balcaniadei sau în celelalte competiții din acest sezon.

Iată clasamentul final pe echipe și rezultatele concursului: **1. R.D. Germană 79 p, 2. U.R.S.S. 52 p, 3. Bulgaria 50 p, 4. R.F. Germania 36 p, 5. Anglia 36 p, 6. România 27 p.** Rezultate tehnice: **100 m:** R. Stecher (R.D.G.) 11,25... 6. M. Condovici 11,92, **200 m:** Stecher 22,81... 6. Condovici 24,3, **400 m:** M. Zehrt (R.D.G.) 51,75... 6. D. Bădescu 55,86, **800 m:** G. Hofmeister (R.D.G.) 1:58,9... 6. N. Andrei 2:07.51, **1 500 m:** T. Petrova (Bulgaria) 4:09,2... 6. I. Silai 4:21,55, **100 mg:** A. Ehrhardt (R.D.G.) 12,95... 6. M. Lazăr 15,04, **4×100 m:** R.D.G. 42,92... 6. România 46,67; **4×400 m:** R.D.G. 3:28,66... 6. România 3:48,03, **lungime:** A. Schmalfeld (R.D. Germană) 6,63 m, 2. V. Viscopoleanu 6.39 m, **înălțime:** 1. I. Blagoeva (Bulgaria) 1,84 m... 3. V. Ioan 1,80 m, **greutate:** 1. N. Cijova (U.R.S.S.) 20,77 m... 4. V. Cioltan 17,52 m, **disc:** 1. F. Melnik 69,48 m, 2. A. Menis 64,14 m, **suliță:** 1. R. Fuchs (R.D.G.) 66,10 m... 4. E. Zörgö 53,59 m.

Romeo VILARA

Campionatele europene de volei ale juniorilor

ECHIPA FEMININĂ A ROMÂNIEI ÎNVINGĂTOARE ÎN PRIMA PARTIDĂ

UTRECHT, 7 (prin telefon). În șase localități din Olanda, la **Utrecht, Venlo, Apeldoorn, Boxmeer, Zwolle** și **Winterswijk**, au început campionatele europene de juniori-tineret.

Reprezentativa feminină a **României** se află la Utrecht, ea făcînd parte din grupa C, alături de sextetele **Ungariei** și **Danemarcei**.

Conform programului, în prima partidă voleibalistele noastre au întîlnit echipa **Danemarcei**. Valoarea modestă a adversarelor nu a pus nici un fel de probleme, astfel că formația **României** a cîștigat, în numai o oră de joc, cu **3—0 (7, 6, 6)**.

Antrenorul **Leonid Sorbală** a utilizat următoarea garnitură : **Paula Cazangiu, Liliana Pașca, Doina Botezan, Maria Antonescu, Constanța Dinculță, Carmen Puiu.** În primul set, jucătoarea **Maria Antonescu** accidentîndu-se (entorsă) a fost înlocuită cu **Rodica Cilibiu.**

Dar, cea mai importantă partidă o vor susține voleibalistele noastre în compania echipei **Ungariei**, decisivă pentru desemnarea formației ce se va califica în turneul final, avînd în vedere că în meciul cu sportivele daneze ele sînt favorite.

De la **Apeldoorn** aflăm că reprezentativa masculină a **U.R.S.S.**, care face parte din aceeași grupă cu echipa **României**, a depășit categoric teamul **R. F. Germania** cu **3—0 (2, 2, 4)**, astfel că meciul care va decide formația calificată în finală va opune, cu siguranță, sextetele **României** și **U.R.S.S.**

Alte rezultate : feminin : Olanda — Suedia 3—0 (8, 1, 14), Polonia — Franța — 3—0 (3, 5, 14), R. F. Germania — Austria 3—0 (3, 2, 6), Cehoslovacia — Elveția 3—0 (5, 2, 5) ; **masculin :** Iugoslavia — Scoția 3—0 (2, 7, 2), Bulgaria — Finlanda 3—0 (0, 9, 6), R. D. Germană — Ungaria 3—1 (12, —3, 7, 2), Olanda — Danemarca 3—0 (12, 3, 6), Polonia — Spania 3—0 (6, 5, 4), Israel — Belgia 3—0 (6, 9, 12), Turcia — Grecia 3—2 (—3, 14, —13, 7, 5), Cehoslovacia — Austria 3—0 (4, 6, 7).

LA POIANA BRAȘOV

ATLEȚII JUNIORI INTR-O NOUĂ CONFRUNTARE INTERNAȚIONALĂ

Sîmbătă și duminică, frumosul stadion din Poaiana Brașov va găzdui dubla întîlnire internațională bilaterală de atletism dintre echipele de juniori ale României și Cehoslovaciei (băieți și fete) și, respectiv, ale României și Greciei băieți. Ambele întîlniri sînt tradiționale pentru atleții țărilor participante. Meciul cu Grecia a avut loc pentru prima oară în 1968, tot la Brașov, întîlnirea desfășurîndu-se în continuare, alternativ, în Grecia și România.

O apreciere valorică a oaspeților greci, după un sumar calcul al șanselor hîrtiei ne indică o formație mai puțin omogenă, dar în care strălucesc cîteva individualități de seamă cum sînt Patronis și Papatolis, 2,18 și 2,17 la înălțime, Kitteas 4,90 m la prăjină, Willer 48,4 la 400 m precum și alți concurenți valoroși la 100 m, 400 m, 110 m garduri etc.

Echipele Cehoslovaciei întorc vizita de acum doi ani de la Bratislava. După calculul șanselor, teoretic întrecerea de azi și mîine se anunță echilibrată datorită omogenității valorice. Este suficient să amintim cîteva rezultate : Urbanski 10,4 pe 100 m, Severinova 11,7 pe aceeași distanță, Bradacova 1,83 m la înălțime, Vasicek 54 m la disc ș.a.

Reprezentativa română, în garnitură aproape completă, se prezintă cu moral ridicat, mai ales după frumosul succes obținut în deplasare în fața echipei Ungariei. Din formația noastră absentează C. Cîrstea, campion balcanic la înălțime (bolnav) și Niculina Lungu, campioană națională la 400 m și componentă a stafetei de 4x400 m, plecată la Edinburgh pentru finala „Cupei Europei".

Programul reuniunilor : **stadionul Poiana Brașov — sîmbătă de la ora 15,30 și duminică de la ora 15.**

M. BÎRA

SUITĂ DE RECORDURI ALE PARAȘUTIȘTILOR

Azi, pe aerodromul București-Clinceni, după festivitatea de închidere a campionatelor naționale, vor avea loc salturi demonstrative

Vineri, pe aerodromul București—Clinceni, parașutiștii au efectuat o suită de tentative în probele de țel fix, încununate de succes. **Vasile Mihanciu, Nicolae Mirică** și **Ion Bucurescu** sărind în grup de trei de la 1000 de m cu deschidere întîrziată au obținut 0,00 m **record mondial egalat.** Recorduri la salturile individuale cu deschidere imediată de la 1000 m, 1500 m și 2000 m au realizat **Vasile Mihanciu** cu 0,10 m (la primul), 0,05 m (la al doilea) și **Valentin Dobrilă** 0,19 m (la al treilea). Grupurile de nouă au stabilit și ele următoarele recorduri : 2000 m deschidere imediată — **Emil Dumitrașcu, Cornel Limbășean, Vasile Mihanciu, Ionel Iordănescu, Vasile Stan, Nicolae Bucurenciu, Ion Bucurescu, Nicolae Mirică, Ilie Bizgă** cu 0,37 m ; 2000 m deschidere întîrziată : **Ion Bucurescu, Nicolae Bucurenciu, Ilie Bizgă, Cornel Limbășean, Emil Dumitrașcu, Ion Iordănescu, Vasile Stan, Traian Șurariu, Nicolae Mirică** cu 0,53 m ; 2000 m deschidere întîrziată — **Maria Iordănescu, Victoria Leonida, Zina Coroi, Aurelia Tudorică, Coralia Tănăsoiu, Ana Șoica, Valeria Ciurea, Gabriela Ciurea, Elena Pușcașu** cu 1,51 m ; 1000 m deschidere întîrziată — **Florica Uță, Eva Balogh—Lutsch, Gabriela Ciurea, Coralia Tănăsoiu, Valeria Ciurea, Aurelia Tudorică, Ana Șoica, Maria Iordănescu, Elena Pușcașu** cu 3,69 m.

★

Cu proba de salt în grup de patru de la 1 000 m și aterizare la punct fix s-au încheiat întrecerile propriu-zise ale campionatului național de parașutism, ce s-a desfășurat, în aceste zile, pe aerodromul sportiv București-Clinceni.

Probă spectaculoasă, **saltul** în grup, la care au participat **15** echipaje alcătuite după criterii valorice, a relevat din nou buna pregătire a sportivilor din lotul național, primele locuri fiind cîștigate de ei la diferențe apreciabile. Edificatori în această privință sînt cei aproape 11 m dintre cele două echipaje masculine. Astfel, grupul format din **Ionel Iordănescu, Ștefan Niță, Vasile Stan, Ion Bucurescu** cu o medie generală (după două salturi) de 0,37 m a cîștigat fără emoții. În schimb, rezultatul de 11,33 m, realizat de **Eugen Bulgărașu, Virgil Popescu, Emil Leiter** și **Dumitru Tătaru**, nu este de loc strălucit.

La fete, cel mai bun rezultat l-a obținut grupul alcătuit din **Doina Chereches, Eva Balogh-Lutsch, Maria Iordănescu, Florica Uță**, dar cei 8,66 m sînt departe de posibilitățile lor reale.

După terminarea probelor, într-o mică, dar emoționantă festivitate, sportivii s-au despărțit (cu ocazia pensionării) de maestrul emerit al sportului **Teodor Tănăsescu**, multiplu recordmen și instructor cu o bogată activitate, ce trece de trei decenii.

Astăzi, după cum am mai anunțat, la ora 10, pe aerodromul București-Clinceni va avea loc festivitatea de închidere a campionatelor, urmată de un program demonstrativ. Vor evolua în probe acrobatice de la 2 000 m, în probe de aterizare la punct fix, individual și în grup, proaspeții laureați, precum și cei mai buni parașutiști din țara noastră. Accesul publicului (gratuit) se va face de la stația aerodom Clinceni (șos. Alexandriei, autobuz 57) cu autobuzele Aeroclubului Central Român.

Fază din meciul Dinamo București — Universitatea București, *desfășurat în etapa trecută și cîștigat de echipa dinamovistă. Iată un atac la poarta studenților, surprinși de* Dinea, *care va înscrie un gol spectaculos.*

JOCURI INTERESANTE ÎN ETAPA A III-a DIN „CUPA DE TOAMNĂ" LA HANDBAL

„Cupa de toamnă" la handbal programează duminică meciurile celei de a III-a etape (atît la feminin, cît și la masculin), așteptate cu interes de toate formațiile și, deopotrivă, de spectatori.

La masculin, această rundă programează două întîlniri atractive, care erau în campionatul trecut derby-uri în cele două serii ale diviziei B. Este vorba de întîlnirile **C.S.U. Galați — S. C. Bacău** și **A.S.A. Tg. Mureș — C.S.M. Reșița. „Capul de afiș"** al etapei masculine este deținut, însă, de jocul **Dinamo București — Dinamo Brașov**, programat duminică dimineață, de la ora 11, pe terenul din șos. Ștefan cel Mare. Teoretic, bucureștenii pornesc cu prima șansă, chiar dacă formația lor este lipsită de aportul a patru jucători de bază (Penu, Licu, Bota și Dan Marin), dar nu trebuie să uităm că echipa brașoveană a surclasat Steaua în prima etapă, vădind o mare vervă de joc.

Amintind că jocul **Minaur Baia Mare — Politehnica Timișoara** s-a desfășurat în cursul săptămînii, victoria revenind băimărenilor cu **18—13 (9—7)** și că meciul **Steaua — Universitatea București este amînat**, să vedem ce ne va oferi această rundă la feminin.

În centrul atenției ni se pare că se află întîlnirea dintre campioana țării, I.E.F.S. București și proaspăta promovată în divizia A, **Confecția.** Oricît ar părea de paradoxal, studentele nu se pot lăuda cu prea multe victorii obținute în ultimii ani în fața textilistelor. În etapa trecută, ambele echipe au evoluat departe de nivelul lor obișnuit, obținînd, totuși, victoria (I.E.F.S. în fața Rapidului, iar Confecția în fața Universității Iași), așa încît credem că antrenorii **Ion Bota** și **Valeriu Gogiltan** și-au pregătit formațiile temeinic pentru această întîlnire (terenul Tineretului, de la ora 17,30).

Un meci greu are și **Universitatea Timișoara (cu Voința Odorhei)**, ca și **Textila Buhuși**, care va evolua la Iași, în compania **Universității** din localitate. În capitală mai este programat jocul **Universitatea București — Rapid** (teren Constructorul, de la ora 10,10).

Miine, pe traseul de motocros de lîngă Moreni

UN CONCURS INTERNAȚIONAL DE MARE ATRACȚIE

Primul concurs internațional de motocros al actualului sezon, desfășurat duminica trecută la Brașov, se va repeta mîine pe traseul de lîngă orașul Moreni, în organizarea asociației sportive Victoria din localitate.

Noua întrecere se anunță mai interesantă, deoarece în afara alergătorilor sovietici, cehoslovaci și români vor evolua și doi motocicliști maghiari. Și încă ceva care va da un plus de atractivitate întrecerilor : reîntorși de la un mare concurs internațional din Ungaria, unde a ocupat un loc fruntaș, cîmpionanul *Mihai Banu* va porni duminică printre favoriții cursei. Alergătorul nr. 1 al țării noastre, *Ștefan Chițu* nu va putea lua startul, întrucît s-a accidentat în turneul efectuat cu colegul său de asociație în Ungaria.

Cursa internațională se va desfășura la clasa 250 cmc. În program mai figurează o clasă națională pînă la 500 cmc. Primul start se va da la ora 10.

VICTORII LA HANDBAL ȘI BOX

(Urmare din pag. 1)

la pistol viteză conduce sportivul român **Ion Corneliu cu 299 p**, urmat de sovieticii **Bakalov cu 297 p** și **Torsin** cu 296 p.

La haltere — satisfacție deplină datorită tînărului **Vasile Deac**, la categoria supergrea. El este autorul a două recorduri naționale: 152,5 kg., la smuls, și **337,5 kg.** la total. Cu acest rezultat, el a ocupat locul 4, într-o întrecere, în care a cîștigat **Leon Avyvuk** (U.R.S.S.) cu 392,5 kg. La cat. grea. **N. Parapancea** s-a clasat al 6-lea cu 297,5 kg, cîștigător fiind **Vasiliev** (U.R.S.S.) cu 360 kg.

Pe treptele ringului de la Olomouc au urcat alți doi boxeri români. La cat. mijlocie **Florea** l-a învins prin abandon, în repriza a II-a, pe boxerul sovietic **Kurisko**, în schimb **Dragu** a fost întrecut la puncte de **Lin Bek-Uk** (R.P.D. Coreeană), la categoria semimuscă.

La înot, startul a fost foarte slab. **Vrînceanu** s-a clasat al 11-lea la 200 m liber cu 2:16,7, iar **Turceanu** al 8-lea la 200 m mixt cu 2:27,7. În întrecerea de **gimnastică** nici unul dintre sportivii noștri nu s-a clasat printre primii 20, pe echipe cîștigînd U.R.S.S. cu 549,25 p, iar la individual, Thune (R.D.G.) cu 111,95.

La volei, în clasament conduce **Polonia** (neînvinsă), care a dispus de **Bulgaria** cu 3—1, iar la baschet, după trei jocuri, în frunte se află **Cehoslovacia** și **U.R.S.S.** (neînvinse).

C.M. DE LUPTE LIBERE

(Urmare din pag. 1)

100 kg. **Enache Panaite**, l-a învins la puncte (6—2) pe sportivul iranian **Reza Sukhtesarai**, rezultat apreciat aici ca o surpriză.

Tînărul campion al țării la categoria grea, **Ladislau Șimon**, a avut de susținut un meci ușor în primul tur al campionatelor mondiale. El l-a învins înainte de sfîrșitul primei reprize (tuș) pe libanezul **Bashirah.**

★

În turul al doilea, **Ion Arapu**, în cadrul categoriei 52 kg, a obținut cea de-a doua victorie, de data aceasta învingîndu-l la puncte pe indianul Sabler. La aceeași categorie Djavadi (Iran) l-a învins prin tuș pe Stek (Polonia), Takada (Japonia) b.p. Gall (Ungaria), Nikolov (Bulgaria) b.t. Gambol (R. P. Mongolă), Alaierdier (U.R.S.S.) b.t. Geller (R.F.G.), Reza Alan (Iran) b.p. Kun Kim (R.P.D. Coreeană). Cel de-al doilea reprezentant al țării noastre care a evoluat pînă la ora efectuării comvorbirii, **Petre Coman**, a fost învins, surprinzător, prin tuș de un luptător fără carte de vizită în arena internațională, Oyldov (R. P. Mongolă). La aceeași categorie, Navai (Iran) b.t. Ivanov (Bulgaria), Abdulbekov (U.R.S.S.) b.t. Saito (Japonia), Karakas (Turcia) b.t. Ramos (Cuba).

Concursul internațional de tenis de la Mamaia

VIRGINIA RUZICI ȘI M. TĂBĂRAȘ — ÎN FINALĂ

MAMAIA, 7 (prin telefon). „Concursul speranțelor", ce se desfășoară pe terenurile din Mamaia, se apropie de sfîrșit. Tinerii noștri reprezentanți au avut o comportare meritorie, reușind, atît la fete cît și la băieți, să se califice în finalele probelor. În prima semifinală, la masculin, **M. Tăbăraș**, la valoarea sa reală, l-a învins pe sovieticul **E. Baranov** cu **6—2, 6—4**, în timp ce **J. Cech** (Cehoslovacia) a dispus de **C. Curcă** cu **6—3, 6—3.**

În semifinala fetelor, **Virginia Ruzici** a cîștigat detașat partida cu **Blanca Novakova** (Cehoslovacia) cu **6—3, 6—2.** În cealaltă partidă, **Linda Makarova** (U.R.S.S.) și-a adjudecat destul de ușor primul set, în fața **Florenței Mihai**, pentru ca, în următorul, romînca să se impună cu autoritate. După ce, în setul decisiv, a condus cu 4—0 și 5—2 (avînd și minge de meci), jucătoarea noastră a slăbit alura, cedînd, surprinzător, cu 7—5. Așadar, **6—2, 3—6, 7—5** pentru **Makarova.**

Alte rezultate : sferturi, dublu băieți : J. Cech, S. Bilner (Cehoslovacia) — P. Arnold, K. Pluhn (R.D.G.) 4—6, 6—2, 6—1 ; C. Curcă, M. Mîrza (România) — C. Lukacs, P. Labo (Ungaria) 11—9, 6—2 ; E. Baranov (U.R.S.S.), D. Savic (Iugoslavia) — T. Oprea, S. Orășeanu (România) 6—2, 7—5 ; M. Tăbăraș, L. Țiței (România) — P. Bozdog, R. Opreanu (România) 4—6, 3—6, 7—5 ; **dublu fete :** V. Ruzici, Fl. Mihai (România) — P. Kacyga, M. Bogacka (Polonia) 6—2, 6—4 ; A. Cschik, I. Baliga (Ungaria) — M. Rac, O. Zakopjiy (Iugoslavia) 6—2, 8—6 ; S. Karatnikova, (U.R.S.S.), L. Makarova (Cehoslovacia) — M. Hadgiu, M. Dimitriu (România) 3—6, 6—3, 6—3 ; L. Plchova, L. Novakova (Cehoslovacia) — E. Popescu, T. Szabo (România) 6—4, 6—1.

Azi, de la ora 16, se dispută partidele finale.

S. IONESCU

CAMPIONATELE NAȚIONALE DE ORIENTARE TURISTICĂ

IEȘENII LUPTĂ CU MULTĂ AMBIȚIE ȘI ÎN PROBELE INDIVIDUALE

IAȘI (prin telefon). — Participanții la campionatele naționale de orientare turistică au început seria întrecerilor individuale care, la primul episod, au scos în evidență valoarea și ambițiile sportivilor clujeni la tineret (băieți și fete) ca și la seniori (de la categoria A și pînă la veterani), a bucureștencelor la seniorale de categoriile A și B.

Întrecerile se desfășoară pe o vreme splendidă în împrejurimile Iașului care își onorează calitatea de gazdă și cu alți sportivilor de la Nicolina, aflați — din nou — pe locuri fruntașe.

REZULTATE TEHNICE — MASCULIN (8 630 m ; dif. nivel 410 m ; 9 posturi). — **TINERET : 1. S. Fey** (Clujeana) 64,41 ; 2. **Gh. Roșu** (Nicolina Iași) 67,07 ; 3. **C. Apăvăloaie** (Nicolina) 71,15. SENIORI A : 1. **D. Ciobanu** (Clujeana) 70,36 ; 2. **I. Kusalik** (Metalul roșu Cluj) 71,00 ; 3. **I. Ciugulea** (Nicolina) 74,15 ; SENIORI B : 1. **Z. Szekely** (Clujeana) 86,22 ; 2. **C. Angheluță** (Voința Buc.) 101,20 ; 3. **R. Schuller** (Rulmentul Brașov) 101,35. VETERANI : 1. **Al. Marton** (Voința Cluj) 123,10 ; 2. **K. Henning** (Dumbrava Sibiu) 143,25 ; 3. **I. Damian** (I.S.P.A. București) 215,50.

FEMININ (6 100 m ; dif. niv. 320 m; 7 posturi). — **TINERET : 1. Angela Moraru** (Voința Cluj) 67,51 ; 2. **Eva Szantay** (Clujeana) 75,46 ; 3. **Mariana Tănase** (Voința Cluj) 88,04 ; SENIOARE A : 1. **Paula Chiurlea** (I.T. București) 64,41 ; 2. **Clara Szabo** (Metalul roșu) 74,44 ; 3. **Ileana Scully** (Voința Buc.) 81,07. SENIOARE B : 1. **Georgeta Liță** (Voința Buc.) 82,22; 2. **Mariana Abrudan** (I.T. Buc.) 86,55; 3. **Mariana Ciuleac** (Voința Timișoara) 90,35.

D. DIACONESCU — coresp. județean

CĂUTĂRI ȘI PERSPECTIVE ÎN LUMEA TIRULUI

Dacă pe plan intern țintașii noștri așteaptă cu un firesc interes campionatele republicane programate nu peste multă vreme, lumea tirului continental se află și ea în preajma unui eveniment important competițional : campionatele europene de talere și skeet care vor avea loc la Torino, între 20 și 30 septembrie.

Pînă atunci, însă, pe agenda internațională la tir sînt prevăzute o serie de acțiuni deosebit de însemnate, chiar dacă nu e vorba de vreo întrecere de anvergură. Și în acest context, vom sublinia activitatea laborioasă care va fi desfășurată de secretarul general al Federației noastre de specialitate, prof. *Gavrilă Barani.*

Astfel, între 10 și 13 septembrie, la Zürich (Elveția), se vor desfășura lucrările Comitetului executiv și al Consiliului de administrație din cadrul Uniunii Internaționale de Tir (tov. Barani este vicepreședintele al forului mondial de conducere a tirului). Printre problemele majore care vor fi dezbătute sînt și cele privitoare la : a) stabilirea locului și datei campionatelor mondiale de talere și ținte mișcătoare ; b) programarea viitoarelor campionate ale lumii la celelalte genuri de arme ; c) lărgirea întrecerilor de tir la J.O., prin includerea celor două probe feminine de armă standard (3x20 f și 60 f culcat) și a probelor masculine la pușcă și pistol cu aer comprimat ; d) modalitățile de efectuare a controlului antidoping și gradul lor de eficiență ; e) mărirea atribuțiilor și responsabilităților organismelor continentale de conducere a tirului.

În același timp, va avea loc și o ședință a Comisiei de organizare (președinte : G. Barani) a primului Congres științific în domeniul medico-psihologico-pedagogic în tirul de performanță, congres care se va desfășura cu ocazia campionatelor mondiale de anul viitor, din Elveția. Pentru amintita reuniune științifică s-au înscris pînă acum următoarele țări, pe lîngă România : Franța (cu trei lucrări), India (2), Canada (2), Kenya (1), Italia (2), S.U.A. (1), R.D. Germană (3).

Paralel cu disputarea campionatelor Europei la talere și skeet de la Torino este programată și ședința Prezidiului Confederației europene de tir (președinte : G. Barani) și Adunarea generală a federațiilor continentale unde se va discuta despre : a) definitivarea opțiunii țării organizatoare în 1974 a C.E. de talere și skeet (organizarea este solicitată de Franța și Turcia) și a „Marelui Premiu Europa" în 1975 ; b) completarea statutului Confederației europene de tir ; c) aprobarea proiectului regulamentului de organizare a C.E.; d) fixarea programului viitoarelor C.E. (se sugerează includerea obligatorie a programului J.O. și facultativă a altor probe).

DAN IUGA (Dinamo) — 594 p LA PISTOL VITEZĂ

Pe poligonul Tunari au început ieri întrecerile campionatului Capitalei, la care participă, pe lîngă o serie de tineri, și numeroși trăgători fruntași. Capul de afiș al confruntărilor primei zile a fost proba de pistol viteză la care s-a aliniat întreaga garnitură a clubului Dinamo, deci cei mai buni pistolari. Favoritul concursului, **Dan Iuga**, nu și-a dezmințit valoarea nici de data aceasta cîștigînd întrecerea cu un rezultat foarte bun, 594 p. El a început concursul excelent, a punctat în plin, cîte 100 în seriile de 8 și 6 secunde din manșa I și a pierdut un singur punct la una din seriile de 4 secunde. Pornind în manșa a II-a cu 299 p, se credea că Iuga va egala cel puțin recordul țării (597 p). În partea a doua a probei Iuga a punctat 99 la cele două serii lungi (8 sec.), apoi a mers în plin la 6 secunde (100), dar la ultimele 10 focuri, la 4 secunde, a totalizat doar 96 p ceea ce a făcut rezultatul după 60 de focuri să fie de 594 p, ce reprezintă totuși o cifră de valoare internațională. Bine a tras și Gavrilă Maghiar (Dinamo) care cu 593 p s-a clasat pe locul secund. Pe pozițiile următoare s-au situat : **3. M. Roșca** 589 p, **4. I. Tripșa** 580 p (ambii de la Dinamo), **5. M. Niță** (Olimpia) 579 p, **6. G. Klaus** (Dinamo) 572 p — un rezultat foarte bun pentru un junior mic cum este Klaus.

Tot dinamoviștii au dominat și în probele de pușcă, cîștigînd la individual și pe echipe, atît la băieți, cît și la fete. **Armă liberă calibru redus 60 f culcat seniori : 1. E. Satala 593 p,** 2. C. Codreanu 592 p, 3. Gh. Sicorschi 591 p (toți de la Dinamo) ; **armă standard 60 f culcat senioare : 1. Mariana Feodot 590 p,** 2. Veronica Stroe 587 p, 3. Marina Tomescu 584 p (toate de la Dinamo).

Întrecerile se încheie duminică.

T. RĂBȘAN

ÎN CE STADIU SE AFLĂ PREGĂTIRILE...

(Urmare din pag. 1)

La „CONSTRUCȚII" : Cîteva Împliniri notabile

Institutul de Construcții (aproape 4 500 de studenți și studente) și-a asigurat din timp condiții pentru buna desfășurare a învățămîntului de educație fizică și a activităților din larga sferă a sportului de masă și de performanță. Este de notat, în ceea ce privește sportul de masă posibilitatea pe care o vor avea studenții de aici de a folosi integral terenurile din incinta clădirii de bază a institutului (amenajări pentru jocuri sportive) și paralel — printr-o bună colaborare și înțelegere — sălile și spațiile afectate sportului la Liceul „Mihai Viteazu", cu care se învecinează institutul. În același timp, activitatea sportivă de masă va avea acces și în cadrul bazei sportive de la lacul Tei, în apropierea celui de al doilea sediu al acestui institut.

Cît privește performanța, Teiul tinde să acopere nevoile secției de rugby, reprezentată prin echipa Sportul studențesc, participantă la campionatul diviziei A, căreia i s-a acordat un spațiu pentru amenajarea unui teren adecvat. Acesta a și fost împrejmuit și renivelat. Se impune, însă, rezolvarea și altor probleme legate de bituminizarea și acoperirea cu zgură a pistei și altor sectoare, operație care va mai necesita timp. Rectoratul nădăjduiește ca în această acțiune să aibă — ca și pînă acum — înțelegerea organelor sportive centrale și municipale.

INSTITUTUL POLITEHNIC : Pregătiri intense și... cîteva premiere

În noul sediul al Institutului Politehnic bucureștean — de fapt o citadelă universitară în adevăratul înțeles al cuvîntului — catedra de educație fizică apare ca o componentă indispensabilă a procesului de învățămînt. Am putea-o, chiar, asemui cu o facultate distinctă, într-atît sînt de extinse și de complexe problemele de care se ocupă. Cu aproximativ o săptămînă înaintea deschiderii anului universitar, la camera 403 de la etajul IV al bijuteriei arhitectonice — care este clădirea institutului — întregul colectiv al catedrei, în fruntea căreia se află conferențiarul univ. **Ioan Oprițescu**, era angrenat în punerea la punct a ultimelor detalii ale calendarului competițional de masă și de performanță.

Referindu-ne la baza materială, sînt de notat cîteva premiere pe care, nu ne îndoim, politehniștii le vor aprecia cum se cuvine. Este vorba, în primul rînd, de amenajarea a 7 terenuri de tenis la stadionul de la Regie, lucrate cu contribuția voluntară a studenților. Apoi, chiar stadionul a trecut prin serioase transformări, fiind refăcute în întregime terenurile de volei și de baschet. Sînt aproape terminate lucrările de amenajare a terenului II de fotbal și se va inaugura, în curînd, un teren de rugby. Tot în localul nou s-a amenajat, la lunile vacanței, o sală de sport, iar la căminul nr. 1, o sală de culturism. La căminul de fete, în corpul „R" al clădirii, studentele vor avea la dispoziție două încăperi pentru exerciții fizice și gimnastică igienică.

Chiar din prima zi a noului an universitar vor începe întrecerile pentru „Cupa anilor I" ; separat se va da startul în cupele pe facultăți, acestea fiind cele mai populare printre studenți, practic aproape fiecare participînd la o disciplină sau alta. Toate aceste realizări — să recunoaștem, de loc puține — au fost posibile datorită sprijinului primit din partea tovarășului prorector, prof. dr. ing. **Alex. Popa** și a secretarului comitetului de partid al Institutului, prof. **Jan Moncea.**

INSTITUTUL MEDICO-FARMACEUTIC : Un statu quo nedorit...

Ceea ce se întîmplă la Institutul medico-farmaceutic este cu totul ieșit din comun : cei aproape 5 000 de studenți de aici nu vor beneficia nici în acest an de spațiu pentru exercițiu fizic. I.M.F. este de cîțiva ani SINGURUL institut de învățămînt superior din țară care nu și-a rezolvat problema bazei materiale a activității sportive. Pare curios — chiar de necrezut — pentru I.M.F. a cărui tradiție sportivă de masă și de performanță este îndeobște cunoscută. Cine nu știe că prima competițiile cu angrenarea studenților din anii I a fost inițiată de colectivul catedrei de educație fizică de la I.M.F. Ulterior, ea a fost generalizată la nivelul tuturor centrelor universitare din țară. Cine nu-și amintește de valoarea voleibaliștilor și baschetbaliștilor de la Medicina București ?

Acum, iată, catedra de specialitate este nevoită să facă o adevărată echilibristică pentru acoperirea nevoilor de săli și terenuri de sport. **Practic nu mai puțin de 28 de asociații și cluburi sportive vor trebui să ajute, într-un fel sau altul, pe studenții de la I.M.F. !** Este ușor de imaginat cît timp vor pierde iubitorii sportului de la acest institut cu deplasarea la diverse baze sportive situate pe toată suprafața Capitalei și totodată cît de dificilă va fi urmărirea acestei activități.

Și aceasta, deoarece rectoratul, în speță conducerea administrativă a institutului, n-a reușit să găsească (de trei ani încoace !) soluții pentru a compensa, dezafectarea stadionului I.M.F. pe care s-a construit, după cum se știe, un mare complex clinic.

Reproșăm totodată și colectivului catedrei de educație fizică și sport de la I.M.F. (responsabil, **conf. univ. Octavian Bănățan**) al cărui elan este în scădere, renunțîndu-se, se pare, la perspectiva amenajării altui complex sportiv pentru studenții institutului, într-o zonă în care să nu mai existe temeri că s-ar putea repeta situația bazei devenită, acum, șantier...

Prezentul raid-anchetă cuprinde suficiente elemente de referință care să ne conducă la concluzia că în aproape toate cazurile semnalate prin prezența redactorilor noștri, grija față de baza materială a activității sportive studențești se face simțită. Excepțiile — în speță cazul I.M.F. — trebuie să însemne pentru cei vizați un motiv în plus de a renunța la inerție și de a găsi soluții pentru a restabili un anumit echilibru și la capitolul analizat. O asemenea atitudine se impune. Fiindcă, în spiritul Hotărîrii Plenarei C.C. al P.C.R. din 28 februarie — 2 martie, trebuie făcut mult mult mai mult pentru îmbunătățirea activității sportive de masă și de performanță a studenților. Iar grija față de baza materială constituie un element decisiv în realizarea acestui important deziderat social.

LOTO-PRONOSPORT

ȘTIAȚI CĂ....

● Biletele cîștigătoare la tragerea LOTERIEI ÎN OBIECTE din 26 august a.c. trebuie depuse la orice unitate Loto-Pronosport pînă la data de 11 septembrie, cel mai tîrziu ?

● Astăzi, 8 septembrie, va avea loc omologarea tragerii excepționale Pronoexpres din 2 septembrie a.c. ?

● La seriile speciale LOZ ÎN PLIC au fost introduse cîștiguri suplimentare în autoturisme, butelii de aragaz și bani ?

● De la începutul anului, numai la Pronoexpres au fost înregistrate 45 cîștiguri în valoare de 100 000 lei ?

● La 7 octombrie se va da startul în campionatul italian, divizia A, la care participă 16 echipe și ale cărui partide vor asigura atractivitate și interes programelor concursurilor Pronosport în perioada de iarnă ? :

Mîine, va avea loc tragerea la București pe stadionul 23 August în jurul orei 18.30, a cavanei celui de al XIX-lea TUR CICLIST AL ROMÂNIEI. Organizat de ziarul SPORTUL în colaborare cu A. S. LOTO-PRONOSPORT și F. R. CICLISM, TURUL ROMÂNIEI contribuie din plin la popularizarea acestui frumos și îndrăgit sport. A.S. LOTO — PRONOSPORT este prezentă, atît la organizarea competiției cît și la stimularea celor mai merituoși sportivi prin acordarea unor importante premii rutierilor care vor termina cursa pe primele locuri, atît în etapele care s-au desfășurat cît și în clasamentul general individual.

NUMERELE EXTRASE LA TRAGEREA LOTO DIN 7 SEPTEMBRIE 1973

Fond general de premii : 862 885 lei.

Extragerea I : 32 69 56 9 55 3 35 43 80

Extragerea a II-a : 70 17 75 53 6 23 22 50 39.

Unde mergem

SÎMBĂTĂ

HANDBAL. Teren Voința, ora 17.30: Voința București — Constructorul București (B, f).

TIR. Poligonul Tunari, ora 9: campionatul municipiului București rezervat seniorilor (probe de armă liberă 3x40 f și pistol liber).

BASCHET. Sala Dinamo, ora 18 : I.C.H.F. — B.K. Litometrice, S. K. Lodz — România (meciuri în cadrul turneului masculin organizat de I.C.H.F.).

DUMINICĂ

AUTOTURISM. Pe platoul din fața Hotelului Intercontinental, începînd de la ora 11, sosirea automobiliștilor participanți în Raliul României.

BASCHET. Sala Dinamo, ora 18 : I.C.H.F. — România (în cadrul turneului masculin organizat de I.C.H.F.).

BOX. Sala Uzinelor Semănătoarea, ora 10: finala campionatului municipal al seniorilor.

FOTBAL. Stadion Dinamo, ora 14,15: Dinamo — Steagul roșu (tineret-rezerve), ora 16: Dinamo — Steagul roșu (Div. A) ; stadion „23 August", ora 18,45: Steaua — Politehnica Iași (Div. A) teren Steaua, ora 10: Steaua — Politehnica Iași (tineret-rezerve) ; teren Autobuzul, ora 11: Autobuzul Buc — Progresul Buc. (Div. B) ; teren C.P.B., ora 11: Șoimii TAROM Buc. — Electronica Buc. (Div. C) ; teren F.R.B., ora 11: I.O.R. Buc. — Flacăra roșie Buc. (Div. C) ; teren Voința, ora 11: Voința Buc. — Unirea Tricolor Buc. ; teren Laromet, ora 11: Tehnometal Buc. — Triumf Buc. (Div C) ; stadion „23 August", ora 17: Rapid — Unirea Tricolor (meci feminin).

HANDBAL. Teren Constructorul, ora 10: Universitatea Buc — Rapid („Cupa de toamnă" — f) ; teren Giulești, ora 10: Rapid Buc. — Relonul Săvinești (B, m) ; teren Progresul, ora 9.30: Progresul — Tomistex Constanța (B, f) ; teren Dinamo, ora 11: Dinamo Buc. — Dinamo Brașov („Cupa de toamnă" — m) ; teren Tineretului, ora 11.35: C.S.U. Construcții — Voința Iași (B, f), ora 17,30: I.E.F.S. Buc. — Confecția („Cupa de toamnă" — f).

RUGBY. Teren Steaua, ora 9: Steaua — Chimia Năvodari. Dinamo — Grivița roșie: teren Gloria, ora 10: Gloria — Sportul studențesc (meciuri în cadrul „Cupei Federației").

TIR. Poligonul Tunari, ora 9: campionatul municipiului București rezervat seniorilor (probe de armă standard 3x20 f femei și bărbați, pistol sport și pistol calibru mare).

fotbal

TOATE PRIVIRILE SPRE CRAIOVA ȘI REȘIȚA!

DIVIZIA A-RUNDA Nr. 6

Fotbalul și primul său campionat, Divizia A, vă invită astăzi (la Ploiești) și mîine (în alte șase orașe ale țării) la a șasea întîlnire. Etapă care se grăbește, printr-o frumoasă... înțelegere cu clasamentul, să ne ofere două timpurii derbyuri: la Craiova, unde liderul va fi gazdă pentru ocupanta locului 4 și la Reșița unde vecinele de loc, C.S.M. și F.C. Constanța vor fi față în față și pe teren, așa cum sînt în clasament.

Vă prezentăm mai jos cele nouă avancronici ale etapei; ora de începere a meciurilor: 16. Excepții: partida de astăzi de la Ploiești, care începe la ora 15 (fiind televizată) și jocul Steaua — Politehnica Iași, cu lovitura de începere la ora 18.45.

CLASAMENTUL LA ZI

1.	UNIV. CRAIOVA	5	4	1	0	7—1	9
2.	C.S.M. REȘIȚA	5	2	3	0	14—7	7
3.	F.C. CONSTANȚA	5	3	1	1	5—3	7
4.	SPORTUL STUDENȚESC	5	3	0	2	10—3	6
5.	F.C. ARGEȘ	5	2	2	1	8—6	6
6.	POLI. IAȘI	5	3	0	2	4—4	6
7.	STEAUA	5	2	1	2	9—7	5
8—10.	DINAMO	5	2	1	2	9—5	5
	RAPID	5	2	1	2	7—6	5
	„U" CLUJ	5	2	1	2	5—4	5
11.	STEAGUL ROȘU	5	2	1	2	4—4	5
12.	POLI. TIMIȘOARA	5	2	0	3	4—6	4
13.	U.T.A.	5	2	0	3	3—7	4
14.	SPORT CLUB BACAU	5	2	0	3	5—9	4
15.	PETROLUL	5	2	0	3	6—10	4
16.	A.S.A. TG. MUREȘ	5	2	0	3	9—14	4
17.	C.F.R. CLUJ	5	1	1	3	7—11	3
18.	JIUL	5	0	1	4	3—9	1

UNIV. CRAIOVA (1)—SPORTUL STUDENȚESC (4)

ULTIMELE REZULTATE DIRECTE: 1972/73: 4—1 și 1—1.

În cursul acestei săptămîni ambele formații au efectuat susținute antrenamente zilnice. Studenții craioveni au dat o mare atenție pregătirii tactice, privesc cu multă seriozitate partida de duminică și anunță, pentru întîlnirea cu colegii lor bucureșteni, reintrarea în atac a lui **Niță**. La Sportul studențesc, **Lucaci** și **Kraus** continuă să se afle în convalescență, iar **Ion Constantin** — care și-a reluat pregătirea — nu este încă apt de joc. Așa că pentru „examenul" de la Craiova antrenorii **Gh. Ola** și **M. Macksai** vor folosi aceeași formație din meciul cu Dinamo.

ARBITRUL PARTIDEI: Constantin Ghiță (Brașov).

C. S. M. REȘIȚA (2)—F. C. CONSTANȚA (3)

ULTIMELE REZULTATE DIRECTE: 1972/73: 1—1, 1—2.

La Reșița se anunță un joc... mare! Cele două formații privesc acum întîlnirea lor de pe alte poziții (neașteptat de... înalte), iar localnicii doresc să-și ia revanșa pentru înfrîngerea suferită pe teren propriu în returul campionatului trecut, în fața constănțenilor. Ambele echipe au efectuat zilnic antrenamente. Cu excepția lui Georgevici (accidentat, mai de mult) și Bălosu (suspendat), care, de altfel, n-au jucat nici în etapa precedentă, cele două formații dispun de toți jucătorii. Alte indisponibilități nu sînt. Deci, formațiile probabile, cele utilizate în etapa a 5-a.

ARBITRUL PARTIDEI: C. Niculescu (București).

STEAUA (7)—POLITEHNICA IAȘI (6)

ULTIMELE REZULTATE DIRECTE: 1970/71: 3—2 și 0—2; 1971/72: 1—1 și 0—2; 1972/73: Politehnica a activat în Divizia B.

Antrenorul Constantin a condus ședințe zilnice, care s-au desfășurat pe terenul Steaua (Ghencea) și la Săftica. De joi după-amiază au luat parte la pregătiri și jucătorii din loturile reprezentative. Deoarece, Sătmăreanu are piciorul drept în ghips, în urma unei entorse, pe postul de fundaș dreapta va juca Iovănescu. Antrenamente zilnice au avut loc și la Politehnica. Și antrenorul Ilie Oană are unele probleme în alcătuirea formației, deoarece Lupulescu a contractat o gripă. Echipa va fi stabilită în cursul zilei de astăzi.

ARBITRUL PARTIDEI: Gr. Birsan (Galați).

PETROLUL (15)—U. T. A. (13)

ULTIMELE REZULTATE DIRECTE: 1970/71: 1—1 și 0—2 1971/72: 0—2 și 2—4; 1972/73: 1—0 și 0—4.

Înfrîngerea la scor, suferită în etapa anterioară la Reșița, i-a pus în alertă pe fotbaliștii ploieșteni. Dornici de reabilitare, aceștia s-au antrenat zilnic, miercuri evoluînd într-un joc de verificare în compania echipei Prahova (scor: 3—0). Conducerea tehnică a Petrolului anunță reintrarea lui Pîrvu și Eparu. Remontată în urma victoriei repurtată duminică, U.T.A. s-a pregătit cu o... inimă mai bună în cursul săptămînii și speră într-o remarcabilă evoluție mîine la Ploiești.

ARBITRUL PARTIDEI: V. Pădureanu (București).

JIUL (18)—F. C. ARGEȘ (5)

ULTIMELE REZULTATE DIRECTE: 1970/71: 4—1 și 0—1; 1971/72: 1—1 și 0—2; 1972/73: 2—1 și 0—2.

Meci de mare miză pentru gazde care n-au reușit nici o victorie acasă. După cum sîntem informați, antrenorul **Ivănescu** și-a pregătit cu atenție elevii pentru partida de mîine, distribuind roluri speciale pentru anihilarea lui Dobrin și Troi. Piteștenii au jucat miercuri un amical (4—0 cu Dinamo Slatina), zilele următoare fiind afectate antrenamentelor. La indisponibilitățile mai vechi **(Marian Popescu, Pigulea)** s-a adăugat și accidentarea lui **Barbu**, astfel că în locul lui va juca **Cîrstea**.

ARBITRUL PARTIDEI: Em. Vlaiculescu (Ploiești).

Imperativul etapei

ARGUMENTE ȘI MORAL PENTRU 26 SEPTEMBRIE!

Cu apariția lor de astăzi (Petrolul și U.T.A.) și mîine (celelalte echipe), divizionarele A ajung la penultimul examen general dinaintea celui pe care ele — prin echipa reprezentativă — îl dau la 26 septembrie: moment în care unsprezecele național trebuie să demonstreze că ascensiunea sa din anii din urmă n-a reprezentat simplul rod al unei fericite conjuncturi.

Nimeni și nimic nu poate să-i armeze pe componenții lotului reprezentativ și pe cei ai loturilor de tineret cu încrederea în ei înșiși, cu justificarea față de iubitorii fotbalului că sînt demni de a îmbrăca tricoul echipei naționale, decît campionatul. Rolul său, uneori negat, a fost totdeauna reabilitat de fapte. De faptele care au demonstrat că o selecționată care nu se naște din lupta competițională nu poate dura. Și etapa de astăzi e unul din momentele în care, fie cei care au îndreptățit aspirații la un loc în cele trei loturi reprezentative (A — tineret 23 ani și 21 ani), fie concurenții lor, trebuie să demonstreze prin argumentele obiective și general valabile (calitățile generale de joc, randamentul față de echipă) că aspirațiile se mențin.

Etapa care începe azi trebuie să furnizeze argumente selecționerilor. Să le întărească deciziile și să le înlăture dubiile. Etapa de astăzi trebuie să dea încredere și „probabililor" și „posibililor" prin reușitele din teren, prin comportări verificate într-o totală dar deplin corectă replică. Selecționabilii nu trebuie menajați, dar nici tratați cu arme antiregulament. Faptele de necavalerism sportiv, de obținere a cîștigului de cauză prin folosirea mijloacelor incorecte, neonorante sînt, în orice caz, condamnabile; ele capătă dimensiuni și urmări mari acum, cînd pot scoate din activitate jucători indispensabili echipei naționale.

Așteptăm, prin urmare, de la cele nouă partide generozitate de spirit competitiv, o atmosferă care să favorizeze, să stimuleze pofta de joc. Cerem tuturor factorilor direcți ai Diviziei A să dovedească acum că își înțeleg misiunea, peste îngustele interese ale unui joc sau altul, ale unui rezultat sau altul. Pentru evenimentul nr. 1 al acestui sezon, tripla confruntare dintre selecționatele României și R. D. Germane, momentul care mai poate influența, mai poate ajuta este etapa de astăzi. Cea de sîmbătă viitoare nu mai poate face mare lucru.

Eftimie IONESCU

DINAMO (8-10)—STEAGUL ROȘU (11)

REZULTATE DIRECTE: 1970/71: 4—4 și 0—0; 1971/72: 2—2 și 1—2; 1972/73: 1—0 și 1—0.

În ambele tabere cele mai multe dintre antrenamente s-au desfășurat cu „distribuții incomplete". Și Dinamo (**Dinu, Dumitrache, Cavai, G. Sandu, Lucuță** — plus Dobrău și Nunweiller, accidentați) și Steagul roșu (**Aughel, Anghelini, Ghergheli**) au avut jucători convocați la loturi. Și **Nelu Nunweiller** și **Nicolae Proca** au preferat jocurile în familie, în compania tineretului, unor întîlniri cu formații din afară. Dinamoviștii au puncte de incertitudine în privința unsprezecelui de mîine. Steagul roșu în schimb, nu.

ARBITRUL PARTIDEI: V. Topan (Cluj).

C. F. R. CLUJ (17)—RAPID (8-10)

ULTIMELE REZULTATE DIRECTE: 1971/72: 0—1 și 1—3; 1972/73: 0—0 și 1—0.

Clujenii au avut o săptămînă de antrenamente foarte intense (uneori chiar cîte două pe zi). Joi, de exemplu, dimineață antrenament, după-amiaza joc de verificare cu divizionara C Clujeana pe care au învins-o cu 6—1 (Adam a înscris trei goluri). În privința formației, reintră, deci, Adam. M. Bretan nu-i încă refăcut complet. Rapidiștii au susținut joi un meci cu „Under 21" (scor: 2—2), iar vineri un antrenament la care au participat și jucătorii selecționați în loturile reprezentative. Savu are o ușoară întindere. Aseară rapidiștii au plecat cu trenul la Cluj.

ARBITRUL PARTIDEI: Otto Anderco (Satu Mare).

„POLI." TIMIȘOARA (12)—„U" CLUJ (8-10)

ULTIMELE REZULTATE DIRECTE: Aceste două formații nu s-au întîlnit în ultimii ani, „Poli" evoluînd, după cum se știe în Divizia B.

Elevii lui Ion Ionescu țintesc o nouă victorie pe propriul teren. În acest scop, ei au acordat o atenție deosebită antrenamentelor, pregătindu-se zilnic la toți factorii jocului. Joi, „Poli" a jucat cu Unirea Tomnatic (Div. C) pe care a întrecut-o cu 5—1, în trei reprize a 40 de minute. Se anunță reintrarea lui Covalcic, Floareș și Bungău. „U" Cluj s-a pregătit miercuri în compania echipei de tineret. Antrenorii speră în recuperarea lui Mureșan.

ARBITRUL PARTIDEI: K. Ghemigean (București).

A. S. ARMATA (16)—S. C. BACĂU (14)

ULTIMELE REZULTATE DIRECTE: 1971/72: 3—2 și 0—1; 1972/73: 2—0 și 0—1.

Despărțite între ele doar de un loc, dar avînd aceeași redusă zestre de puncte (4), și A. S. Armata, dar și Sport Club s-au pregătit cu atenție pentru acest meci, deosebit de important pentru ambele combatante. Băcăuanii privesc cu multă încredere revenirea lui Dembrovschi, în timp ce mureșenii, după cum ne-a comunicat corespondentul nostru **Ioan Păuș**, au patru jucători gripați **(Ispir, Unchiaș, Bölöni** și **Varodi)**, astfel că formația nu va putea fi alcătuită decît în funcție de avizul medicului. Miercuri A.S.A. a întîlnit pe Industria sîrmei Cîmpia Turzii: 4—1 (1—0) prin golurile lui Mureșan (2), Naghi și Caniaro.

ARBITRUL PARTIDEI: Ion Chilibar (Pitești).

CICLISMUL — UN SPORT FOARTE POPULAR IN RINDUL TINERETULUI DIN COLUMBIA

„Ciclismul este un adevărat sport național în Columbia", afirma un ziarist sud-american. Într-adevăr, populația acestei țări — și, în primul rînd, tineretul — are o deosebită simpatie pentru „calul de fier", care pe de-o parte le rezolvă necesitățile de deplasare, iar pe de altă parte le oferă posibilitatea să-și măsoare forțele în tumultoase întreceri pe șosele. Se știe de altfel că un talentat produs al sportului columbian, Martin „Cochise" Rodriguez, și-a înscris numele în tabloul recordmanilor mondiali înainte de a deveni profesionist. Această accentuată preferință a tineretului pentru sportul cu pedale a determinat forurile de specialitate să angajeze un antrenor francez, pe fostul campion olimpic rutier din 1948, **José Begaert**.

Ultimii ani — dar, mai ales, ultimele două sezoane — au pus în evidență valoarea cicliștilor amatori columbieni în confruntări internaționale de amploare. Anul trecut, între 17 și 30 octombrie, rutierii acestei țări au participat la **Turul ciclist al Mexicului pentru tineret**, o întrecere cu o notabilă tradiție, aflată la a XIX-a ediție. Disputată pe un traseu de 1 799 km, pe care diferențele de nivel l-a făcut dur, competiția a însemnat o strălucită afirmare pentru cicliștii columbieni. Ei au ocupat primele două locuri în clasamentul general individual prin **Alvaro Pachon** și **Fabio Acevedo**, locul I în clasamentul cățărătorilor cu **Rafael Antonio Nino** și același loc în clasamentul general pe echipe, cu un avans de 25 de minute față de cicliștii mexicani. Trebuie să precizăm că aceste remarcabile succese au fost dobîndite în compania unor alergători de frunte din Italia, Cuba, Elveția (în formație cu **I. Schmidt**, clasat pe locul II în precedenta ediție a faimosului **„Tour de l'Avenir"**, S.U.A. (cu campionul panamerican pe șosea, **John Horvard**), Australia și cîteva echipe mexicane.

Sextetul columbian care a concurat în „Vuelta" mexicană a fost alcătuit din cei trei alergători amintiți mai înainte și din **Juan de Dios Morales, Jorge Gonzalez** și **Oscar Giraldo**.

Vara aceasta — probabil încurajați de succesul din Mexic — cicliștii Columbiei s-au prezentat, pentru prima oară, la startul celei mai mari întreceri a cicliștilor amatori, „Tour de l'Avenir". Este interesant de reținut amănuntul că din echipa care culesese lauri în Mexico mai figura în noua formație doar **Rafael Nino**. În rest, alte nume, ceea ce dovedește — fără îndoială — existența unui amplu rezervor de cadre talentate.

Și de data aceasta — chiar dacă nu au figurat în fruntea clasamentelor — cicliștii sudamericani au făcut să se vorbească elogios despre ei. Din păcate, Rafael Nino — după o primă etapă în care se dovedise extrem de activ — a fost nevoit să abandoneze, rănindu-se la genunchiul drept. Dar coechipierii săi, în frunte cu **Abelardo Rios** și **Luis Diaz** s-au impus ca alergători foarte combativi, animatori ai multor etape. De altfel în a II-a și a III-a etapă a întrecerii, echipa Columbiei a terminat în frunte și numai lipsa de experiență în dozarea eforturilor a membrilor săi a dus-o în final pe un loc mai modest.

Cel mai bine clasat dintre cicliștii columbieni în „Tour de l'Avenir" (locul IX în clasamentul general), Abelardo Rios — în dreapta — și Enrique Martinez, purtătorul „tricoului verde", înaintea startului din ultima etapă a celei mai mari competiții cicliste pentru amatori.

În clasamentul general individual al marii competiții rutiere, Columbia figurează cu doi alergători în primele 10 locuri: **Rios** (IX) și **Diaz** (X). Această comportare onorabilă pentru un debut în „Tour de l'Avenir" l-a determinat pe comentatorul revistei franceze „Miroir de cyclisme", să exclame: **„Toată lumea dorește cu ardoare să-i revadă pe columbieni pe șoselele noastre!"**

CAMPIONATELE MONDIALE DE NATAȚIE

VALSUL RECORDURILOR CONTINUĂ ÎN PAȘI SUPERBI

● Au fost învinse noi granițe ale înotului ● La polo: România — Olanda 6—5

BELGRAD, 7 (prin telefon de la trimisul nostru).

Peste 6.000 de spectatori, în picioare, continuă să aclame frenetic. Sutele de ziariști au năvălit pur și simplu asupra telexurilor și telefoanelor. La Tașmajdan este un adevărat delir. Lîngă mine o doamnă în vîrstă are lacrimi în ochi. Este Pat Besford, de la World Sports din Londra, președinta secției de natație din cadrul A.I.P.S. Își revine greu după momentele de euforie și îmi spune aproape în șoaptă: **„Este cea mai frumoasă zi pe care am trăit-o în 53 de ani de cînd urmăresc continuu toate marile concursuri de înot. Este o zi care va fi inscrisă cu litere de aur în cartea de onoare a înotului. N-am visat niciodată asemenea rezultate..."**

Nici noi nu vom uita vreodată această minunată seară de 6 septembrie. Ne vom aminti mereu de cursa de 400 m liber în care australianul Brad Cooper a condus 350 m, iar Rick Demont l-a învins la capătul unui sprint fantastic, cei doi mari campioni intrînd în istorie ca primii înotători care au învins limita celor 4 minute: 3:58,18 și respectiv 3:58,70. Celebrul Hiroshi Furuhashi, fost recordman mondial, cunoscut în lumea specialiștilor ca „peștele zburător" îmi declara: **„Cine poate realiza un asemenea grafic — 59,47 — 2:00,13 — 3:00 00 — 3:58,18 — este, fără îndoială, un campion al campionilor".**

Cursa de 400 m mixt a fetelor nu a cîștigat-o, cum ne-am fi imaginat, recordmana lumii, Angela Franke, ci coechipiera sa, Gudrun Wegner. Senzație a făcut și timpul învingătoarei (4:57,51), care a spulberat o altă graniță la care nimeni nu spera. Donna da Varona (S.U.A.), fostă campioană olimpică a tetratlonistelor și actualmente reporteră a A.B.C. (post de televiziune nord-american), declara: **„Dacă în urmă cu 10 ani antrenorul meu mi-ar fi vorbit despre o asemenea cifră în proba mea favorită m-aș fi lăsat de înot!"**

Și pentru că tot a fost o zi a senzațiilor, să rememorăm finala de 200 m a brasiștilor. Henken (S.U.A.) a pornit ca din pușcă cu 1:06,78 pe prima „sută". Englezul Wilkie a refăcut, însă, centimetru cu centimetru handicapul față de învingătorul de la München și l-a întrecut pe ultimii metri. Cifrele lor, 2:19,28 și respectiv 2:19,95 — de domeniul secolului XXI. În fine, Matthes și-a continuat marșul triumfal și, pentru a nu rămîne mai prejos, și-a corectat și propriul record mondial la 200 m spate cu 2:01,87.

Rezultatele tehnice. **400 m liber (m):** 1. Demont (S.U.A.) 3:58,18 (R.M.), 2. Cooper (Australia) 3:58,70, 3. Gingsjoe (Suedia) 4:01,27 (R.E.); **400 m mixt (f):** 1. Wegner (R.D.G.) 4:57,51 (R.M.), 2. Franke (R.D.G.) 5:00,37, 3. Calligaris (Italia) 5:02,02; **200 m spate (m):** 1. Matthes (R.D.G.) 2:01.87 (RM.), 2. Veraszto (Ungaria) 2:05.89, 3. Naber (S.U.A.) 2:06,91; **200 m bras (m):** 1. Wilkie (Anglia) 2:19,28 (R.M.), 2. Hencken (S.U.A.) 2:19,95, 3. Naguchi (Japonia) 2:23,11; **100 m delfin (f):** 1. Ender (R.D.G.) 1:02,53, 2. Kother (R.D.G.) 1:02,68, 3. Aoki (Japonia) 1:03,73; **200 m delfin (m):** 1. Backhaus (S.U.A.) 2:03,32, 2. Gregg (S.U.A.) 2:03,58, 3. Floeckner (R.D.G.) 2:03,84.

Iată cîștigătorii finalelor de vineri seară: **400 m liber (f):** Heather Greenwood (S.U.A.) 4:20,24; **100 m spate (f):** Melissa Belote (S.U.A.) 2:20,52; **200 m bras (f):** Renate Vogel (R.D.G.) 2:40,01, **200 m mixt (m):** Gunnav Larsson (Suedia) 2:08,36; **4×200 m liber:** S.U.A.: 7:33,2, record mondial. La sărituri de la platformă — femei — titlul a fost cîștigat de Ulrika Knappe (Suedia).

*

La polo, în partida cu Olanda, selecționata României a obținut o nouă victorie în turneul pentru locurile 7—16. Scor: 6—5 (2—1, 2—1, 1—1, 1—2). Au înscris pentru echipa română Rus 2, Cl. Rusu, Popescu, Schervan și Slăvei.

Alte rezultate: turneul 1—6: Ungaria — S.U.A. 6—2, U.R.S.S. — Italia 6—2, Iugoslavia — Cuba 8—3; turneul 7—16: Bulgaria — Israel 8—3, Mexic — Grecia 4—4, Spania — R.F.G. 6—5.

Adrian VASILIU

UN FRUMOS SUCCES AL POLOIȘTILOR DE LA RAPID:

LOCUL I LA CAMPIONATUL EUROPEAN FEROVIAR!

Hotărît lucru, sportivii de la Rapid sînt hotărîți să cinstească așa cum se cuvine a 50-a aniversare a clubului lor. Poloiștii, cel puțin, au demonstrat cu prisosință acest lucru chiar zilele trecute, la München, cu prilejul ediției a treia a campionatului european feroviar. Avînd o evoluție excelentă, ei au repurtat șase victorii în tot atîtea meciuri susținute și au cucerit titlul de campioni, așa cum au făcut și la ediția inaugurală a competiției, desfășurată la București. O performanță remarcabilă, pentru care poloiștii de la Rapid (care au jucat sub denumirea de selecționata feroviară a României) și antrenorul lor **Constantin Vasiliu** merită felicitări. În aceste disputate întreceri, a fost utilizat următorul lot: **Pavel Mureșan, Petre Chețan, Valeriu Țăranu, Bogdan Bartolomeu, Florin Teodor, Iuliu Olac, Badea Băjenaru, Valeriu Medianu, Ion Miu, Constantin Nicolae** și **Răzvan Mustață**. Rezultatele înregistrate: 21—0 cu Belgia, 13—3 cu Franța (în preliminarii), 7—5 cu Ungaria, 3—2 cu U.R.S.S., 7—2 cu Bulgaria, 11—7 cu Polonia (turneul final). Clasament final: 1. ROMÂNIA (RAPID); 2. Ungaria; 3. U.R.S.S.; 4. Bulgaria; 5. Polonia; 6. Franța; 7. R.F. Germania; 8. Olanda; 9. Belgia.

În legătură cu acest frumos succes, am aflat cîteva interesante amănunte de la antrenorul **Constantin Vasiliu**, care ne-a declarat:

— Echipa s-a comportat foarte bine, chiar și în fața unor adversare deosebit de valoroase cum au fost selecționatele feroviare ale U.R.S.S. și Ungariei. Acțiunilor în viteză și în forță ale poloiștilor sovietici, sau celor tehnice ale formației maghiare, le-au fost opuse tacticile cele mai potrivite, ale căror roade s-au văzut în rezultatele finale.

— Care au fost cei mai buni jucători ai selecționatei române?

— Valeriu Țăranu poate fi considerat cel mai valoros poloist al turneului, iar Iuliu Olac, Badea Băjenaru și Bogdan Bartolomeu au avut și ei o contribuție deosebită. Dar merite în realizarea acestui succes au absolut toți componenții lotului rapidist.

— În ce condiții organizatorice și tehnice s-au desfășurat meciurile?

— Excelente. S-a jucat la Standebad, bazin care a găzduit partidele preliminare ale ultimelor Jocuri Olimpice. O piscină modernă, care a permis desfășurarea întîlnirilor în condiții optime. Arbitrii, numai din R.F. Germania, au condus cu competență și obiectivitate.

D. STĂNCULESCU

Echipa clubului Rapid București, reprezentanta României, campioană feroviară a Europei. De la stînga la dreapta, rîndul de jos: Medianu, Țăranu, Miu, Băjenaru, Mustață; *rîndul de sus:* Gh. Stănel, *vicepreședintele clubului Rapid, conducătorul delegației,* Bartolomeu, Mureșan, Chețan, Teodor, Olac, Nicolae, *antrenorul* Constantin Vasiliu

Campionatul mondial de pentatlon modern

REPREZENTATIVA ROMÂNIEI PE LOCUL 4, DUPĂ PROBA DE SCRIMĂ

Campionatul mondial de pentatlon modern, care se desfășoară la Londra, a continuat cu disputarea probei de scrimă.

Participarea extrem de valoroasă, numărul mare al concurenților, au solicitat din plin măiestria și rezistența sportivilor, care au trebuit să depună serioase eforturi la fiecare asalt. La capătul unei evoluții foarte bune, sovieticul Pavel Lednev a terminat învingător, acumulînd 1 069 p, reușind, astfel, să-l depășească pe colegul său de echipă, cunoscutul pentatlonist, Boris Onischenko, cotat cu numai 1 046 p. Locurile următoare au revenit lui **Hurme** (Finlanda), **Horvath** (Ungaria), **Smelev** (U.R.S.S.), **Steffensen** (Danemarca) cu 977 p și **Kubo** (Japonia), **Leu** (Austria), **Maracsko** (Ungaria) cu 931 p. În întrecerea pe echipe, victoria a fost obținută de reprezentativa **U.R.S.S.** cu 3 150 p, urmată de **Ungaria** 2 844 p, **R.F. Germania** și **Japonia** cu 2 632 p.

Pentatloniștii noștri nu s-au mai comportat satisfăcător — de altfel, scrima reprezentînd pentru ei punctul nevralgic — ceea ce nu le-a permis să se claseze nici măcar printre primii 15.

Cu toate acestea, în clasamentul general pe echipe, ROMÂNIA continuă să se afle pe locul 4, cu 5 504 p, primele trei poziții fiind ocupate de **U.R.S.S.** 6 124 p, **R.F. Germania** 5 644 p și **Cehoslovacia** 5 634 p, în clasamentul general individual: 1. **Lednev** (U.R.S.S.) 2 105 p, 2. **Hurme** (Finlanda) 2 077 p, 3. **Leu** (Austria) 1 999 p.

O NOUĂ VICTORIE A VOLEIBALIȘTILOR ROMÂNI ÎN JAPONIA

Într-un nou joc susținut în cadrul turneului pe care-l întreprinde în Japonia, reprezentativa masculină de volei a României a întîlnit la Hiroshima o selecționată a orașului, de care a dispus cu scorul de 3—0 (16—14, 15—3, 15—3).

ECHIPA PENTRU LEIPZIG CAPĂTĂ CONTUR

(Urmare din pag. 1)

După cum am mai scris în alte ocazii, problema cea mai acută a echipei o reprezenta atacul, din două puncte de vedere: **găsirea formulei; jocul în sine.** Iată însă că grație formei bune a lui **Troi**, reintrării unui jucător de valoare certă ca **Dumitrache**, continuei ascendențe pe care o înregistrează **Iordănescu**, aderenței lui **Dobrin** la noul său rol în echipă (sarcini mixte, de atacant central și jucător de mijlocul terenului), acest compartiment a căpătat o configurație care, după părerea noastră, nu mai poate fi — nici nu mai este timp! — supusă revocărilor. Atacul de miercuri de la Novisad (Troi, Dobrin, Dumitrache, Iordănescu) dînd satisfacție — antrenorul Valentin Stănescu se declara și el de acord cu această opinie — poate fi validat de pe acum. Cei patru s-au completat bine, Troi venind cu viteza și pătrunderea, Dobrin cu recunoscuta sa pricepere regizorală, Dumitrache cu ingeniozitatea și explozia finală care-l fac atît de temut, Iordănescu cu capacitatea lui combinativă, alternînd cu pătrunderile în dribling. Ni se pare, deci, că **în privința atacului s-a produs o clarificare, cel puțin de formulă**, și că pentru perioada următoare trebuie să ne preocupe — între altele — și... **integritatea fizică a celor patru**, pentru că o eventuală indisponibilitate ar putea da bătaie de cap.

Așa cum, de altfel, se prezintă situația, din păcate, pentru celelalte compartimente în sensul că accidentările lui **Nunweiller** și **Sătmăreanu** mențin încă unele nesiguranțe. Pentru mijlocul terenului există **certitudinea Dumitru.** Acesta a jucat foarte bine la Novisad în repriza întîi, slăbind însă după pauză, din cauza oboselii (a ajuns în capitala Vojvodinei în ziua meciului, la prînz, după 12 ore de călătorie cu trenul). **Beldeanu** este și el o soluție, chiar dacă e mai puțin atent în ceea ce privește sarcinile defensive, și — pînă la o lămurire a situației lui Nunweiller — reșițeanul este titularul postului. În legătură cu jocul echipei la mijlocul terenului, să mai notăm că eșalonarea participării la ofensivă se face, în ordine descrescîndă, astfel: Dobrin, Beldeanu, Dumitru.

Cealaltă accidentare recentă, a lui Sătmăreanu, lăsa deschisă problema fundașului dreapta. Cu toată bunăvoința lor, nici **Nae Ionescu, nici Tănăsescu** nu s-au ridicat la Novisad la nivelul restului echipei; așa încît dacă Sătmăreanu nu se restabilește (sau se reface dar nu mai are timp să-și recapete forma) iar accidentarea lui Velea din minutul 31 al partidei cu Vojvodina va lăsa urme, **posturile de fundași de margine ar putea deveni marea problemă a echipei noastre pentru Leipzig.** Se poate face apel, în vederea următoarei verificări (la București, 19 septembrie, cu echipa braziliană Natal) la un alt fundaș, craioveanul **Niculescu**, aflat în bună formă, așa încît, cum ni se dau asigurări medicale că rănirea lui Velea la obraz nu va lăsa urme, s-ar putea ca la Leipzig echipa să se prezinte cu cei doi fundași laterali ai actualului lider. Pentru posturile de fundași centrali, **Antonescu** și **Dinu** se completează fericit, așa încît noi credem că și aici s-au formulat răspunsuri certe. Superficial la prima sa intervenție din meciul de la Novisad (ceea ce a dus la golul gazdelor), **Răducanu** a avut apoi un joc sigur, „punctat" de două excelente intervenții. Este și el unul din titularii fermi.

Chiar dacă a avut darul de a aduce clarificări de formulă și un progres în joc, **verificarea de la Novisad trebuie reținută și din punctul de vedere al unor deficiențe.** Între altele, am fost surprinși de **ușurința cu care echipa noastră a căzut în cursa jocului la ofside practicat de apărarea Vojvodinei**, mai ales după pauză. Sub raportul randamentului, **„tricolorii" s-au prezentat mai slab în repriza secundă, cînd concentrarea lor la pase a scăzut.** Sensibile scăderi după pauză au vădit mai ales Dumitru și Iordănescu, primul din motivul arătat, cel de-al doilea pentru că, după cum se știe, are mai puține jocuri în picioare decît coechipierii. De asemenea, a lăsat de dorit, pe parcursul jocului, **marcajul adversarului la mijlocul terenului**, după cum — așa cum mai arătam — partida cu Vojvodina a atras în mod deosebit atenția asupra **problemei fundașilor de margine.**

Tot în această ordine de idei, a unor deficiențe relevate de recenta verificare, se cuvine să atragem atenția jucătorilor noștri asupra **necesității unei mai bune stăpîniri a nervilor în timpul jocului, a eliminării discuțiilor contradictorii și a reproșurilor reciproce, care-i sustrag de la joc.**

Meciul de la Leipzig poate fi cîștigat nu numai prin mecanismul tehnic al echipei ci și prin **resursele sale morale**, prin unitatea sa **funcțională, care implică (și nu pe ultimul plan!), sudură sufletească** și acord total de voințe.

Sportul

PAGINA TURULUI CICLIST AL ROMÂNIEI

TRECÎND PRIN ORAŞE ŞI COMUNE, CARAVANA — PRIMITĂ PRETUTINDENI CU TRADIŢIONALUL „BUN VENIT“

ETAPĂ FURTUNOASĂ, MEDIE ORARĂ EXCELENTĂ: 45,930 km!

Multe disponibilităţi are acest Tur al României! După etape de mare trudă, după sute de kilometri parcurşi pe caniculă, escaladînd munţii, rutierii au găsit puterea să ruleze pe cei 150 km, dintre Suceava şi Bacău, cu aproape 46 km pe oră. Este un nou examen trecut cu brio, o nouă dovadă a talentului şi pregătirii excelente a acestor bravi rutieri. Poate că au simţit că acesta era singurul lucru care îi mai lipsea din palmaresul înconjurului ţării pe biciclete, şi — grijulii — s-au grăbit să-l împlinească. Nu ne ascundem satisfacţia de a-i nota pe cicliştii din cele două reprezentative ale României ca autori ai acestui iureş ce i-a uimit nu numai pe spectatori, ci şi pe specialişti.

BRAVO, TRICOLORILOR

La capătul etapei a IX-a, notăm nenumărate modificări în clasamentele generale — individual şi pe echipe —, ca urmare a selecţiei făcută de ritmul năpraznic al tricolorilor. Gheorghi Dimitrov şi Renato Cangini au dispărut, ca prin farmec, din fruntea ierarhiei, aşa cum şi echipa Bulgariei a fost obligată să coboare trepte. Dar, „Dura lex sed lex“...

Etapa a început sub cele mai puţin promiţătoare auspicii. O căldură moleşitoare se abătuse asupra meleagurilor sucevene, la amiază, şi caravana abia pusă în mişcare înainta alene, fără poftă, cu gîndul doar la sticlele de apă aburinde, rămase în frapierele restaurantului Suceava. Cei 52 de alergători rulau strînşi pachet, parcă temători să nu se volatilizeze în zăpuşeala miezului de zi.

DUELUL SPRINTERILOR

Fălticenii se văd la orizont. Plutonul se înviorează. Există o mare rivalitate, ce urmează a fi tranşată şi cu acest prilej. În clasamentul sprinterilor al „tricoului violet“, Teodor Vasile este puternic presat de mai tînărul său coleg de întrecere, Nicolae Gavrilă. Sprintul este încendiar. Cîştigă Gavrilă (egalîndu-l la puncte — 32 — pe lider), urmat de Teodor Vasile şi Nicolae Andronache. La ieşirea din oraş, Petre Dolofan îşi încearcă puterile. Grupul ripostează însă prompt, energic, parcă supărat de îndrăzneală. Vîntul, puternic, în rafale, a început să-i „supere“ pe cei cu bateriile mai puţin încărcate. Din spatele plutonului se scurg, ca picăturile dintr-o pîlnie, cei ce au ajuns la capătul puterilor.

A SPART BULGARUL DIMITROV...

Şi, deodată, plutonul se cutremură: a spart bulgarul Gheorghi Dimitrov. Ca la un semnal, nevăzut, ritmul se înteţeşte, creşte vertiginos (vîntul bate din spate acum) ajungînd la aproape 60 km pe oră! Radilov, care a rămas să-i ajute pe Dimitrov, face eforturi disperate. Antrenorul bulgar îl obligă pe Gheorghiev şi Vasiliev să-i dea şi ei ajutor, să-i salveze locul trei din clasamentul general individual. Reuniţi la intrarea în Cristeşti (km 53), cei patru încearcă imposibilul. Făcînd abstracţie de o serie de alţi rutieri, aflaţi şi ei la necaz, bulgarii apasă în pedale, îşi consumă nu numai forţa, ci şi speranţele.

SARABANDA RITMURILOR

Din grupul avansat se „rup“ mereu alţi alergători, speriaţi de ritmul nebunesc. Curajoşii Cangini şi Faustini n-au o soartă mai bună. Ni se pare halucinantă această sarabandă a ritmurilor, o cursă dincolo de înţelegere. Totuşi, întrecerea este magnifică!...

Oprim la Roman (km 106), pentru a arunca o privire asupra cursei răscolită de ambiţii. Sprintul plutonului (care numără 21 de alergători) este cîştigat de Marian Ferfelea, talonat de Mircea Ramaşcanu şi Ştefan Ene. După acest grup fruntaş urmează, la 3:20, un altul condus de Milenko Jancic, Pal Cigler, Mircea Bădilă şi alţii. La patru minute, un alt pluton, în frunte căruia se află Renato Cangini, Mario Faustini şi Constantin Gonţea. În sfîrşit, la 6:20 — grupul dominat de cicliştii bulgari. În urma lor alte mici grupuri, rămase cine ştie unde.

LIDERUL ÎN DIFICULTATE

Cavalcada continuă. Ritmul nu scade, nici chiar atunci cînd purtătorul „tricoului galben“, Teodor Vasile, sparge la km 133, în comuna Dumbrava. Ajutat de „locotenentul“ său, Nicolae Andronache, el revine pe primul plan al cursei, tocmai cînd Nicolae David era şi el pe punctul de a-şi pune la dispoziţie forţele, pentru revenirea liderului în pluton.

Mici tentative zguduie grupul din frunte, în apropiere de Bacău. Sînt alci rutieri care n-au cîştigat pînă acum nici un sprint şi ar da totul pentru împlinirea acestui vis. „Vulpoii“ care nu cred însă în poveşti, îi ţin la sînul lor, pînă cînd plutonul intră pe maiestosul bulevard, care taie în două centrul Bacăului. Abia atunci se dezlănţuie lupta pentru cîştigarea etapei. Marian Ferfelea şi Teodor Drăgan se angajează într-o furibundă dispută şi, cînd mai sînt doar 50 m pînă al sosire, Ferfelea acuzînd (fantezie!?), faptul că ar fi fost jenat, rămîne, lăsîndu-i cale liberă lui Teodor Drăgan. Cei trei arbitri internaţionali confirmă corectitudinea alergării lui Teodor Drăgan şi acesta primeşte în entuziasmul cetăţenilor Bacăului cununa de învingător.

Hristache NAUM

REZULTATE TEHNICE

● **CLASAMENT INDIVIDUAL: ETAPA a IX-A (SUCEAVA — BACĂU, 150 km)**: 1. **TEODOR DRĂGAN (Voinţa Bucureşti)** 3h 14:38 (medie orară 45,930 km !), 2. **Marian Ferfelea (Steaua)** — acelaşi timp, 3. **Nicolae David (România)** 3h 14:40, 4. Teodor Vasile (România), 5. Mîrcea Ramaşcanu (Dinamo), 6. Alexandru Zaroschi (Metalul Plopeni), 7. Valentin Hoţa (România tineret), 8. Ştefan Ene (Steaua), 9. Nicolae Gavrilă (Steaua), 10. Petre Drăgan (Voinţa), 11. Ion Cernea (România), 12. Costel Cîrje (România tineret), 13. Constantin Ciocan (Voinţa Buc.), 14. Vasile Pascale (Steaua), 15. Nicolae Andronache (România), 16. Constantin Tănase (România tineret), 17. Valentin Ilie (Dinamo), 18. Vasile Buriacu (Olimpia), 19. Viorel Murineanu (Dinamo), 20. Francisc Gera (Olimpia) — toţi acelaşi timp.

● **CLASAMENT PE ECHIPE** 1. **Voinţa Bucureşti** 9h 43:43, 2. **Steaua** 9h 43:48, 3. **România** 9h 43:55, 4. România tineret 9h 44:00, 5. Dinamo 9h 44:00, 6. Olimpia 9h 53:41, 7. Metalul Plopeni 10h 03:26, 8. C.S.M. Cluj 10h 07:47, 9. Bulgaria 10h 13:18, 10. Iugoslavia 10h 13:27, 11. CIBO Braşov 10h 51:31.

● **CLASAMENT GENERAL INDIVIDUAL** 1. **TEODOR VASILE (România)** 23h 55:38, 2. **Vasile Selejan (România)** 24h 00:29, 3. **Ion Cernea (România)** 24h 02:01, 4. Alexandru Zaroschi (Metalul Plopeni) 24h 02:36, 5. Nicolae Gavrilă (Steaua) 24h 02:37, 6. Vasile Pascale (Steaua) 24h 03:04, 7. Nicolae David (România) 24h 03:23, 8. Costel Cîrje (România tineret) 24h 04:00, 9. Valentin Hoţa (România tineret) 24h 04:18, 10. Nicolae Andronache (România) 24h 05:18, 11. Vasile Buriacu (Olimpia) 24h 05:46, 12. Francisc Gera (Olimpia) 24h 06:58, 13. Constantin Ciocan (Voinţa) 24h 06:15, 14. Petre Drăgan (Voinţa) 24h 06:57, 15. Marian Ferfelea (Steaua) 24h 08:37, 16. Eugen Imbuzan (C.S.M. Cluj) 24h 09:14, 17. Mircea Ramaşcanu (Dinamo) 24h 10:39, 18. Gheorghi Dimitrov (Bulgaria) 24h 10:50, 19. Eugen Dulgheru (România tineret) 24h 12:25, 20. Nicolae Gavrilă (Steaua) 24h 13:16.

● **CLASAMENT GENERAL PE ECHIPE: 1. ROMÂNIA 71h 56:03, 2. România tineret 72h 09:50, 3. Steaua 72h 09:51, 4. Voinţa Bucureşti 72h 29:14, 5. Metalul Plopeni 72h 32:08, 6. Dinamo 72h 37:33, 7. Olimpia 72h 39:33, 8. Bulgaria 72h 40:22, 9. C.S.M. Cluj 72h 45:33, 10. Iugoslavia 73h 20:56, 11. CIBO Braşov 74h 04:30.**

● **CLASAMENT SPRINTERI: 1. Teodor Vasile 36 p, 2. Nicolae Gavrilă 34 p, 3. Ştefan Ene 22 p, 4. Marian Ferfelea 20 p, 5. Vasile Selejan 16 p, 6. Valentin Ilie 15 p.**

● **CLASAMENT CĂŢĂRĂTORI: 1. Teodor Vasile 67 p, 2. Vasile Selejan 60 p, 3. Vasile Pascale 55 p, 4. Renato Cangini 32 p, 5. Ion Cernea 28 p, 6. Nicolae Andronache 20 p.**

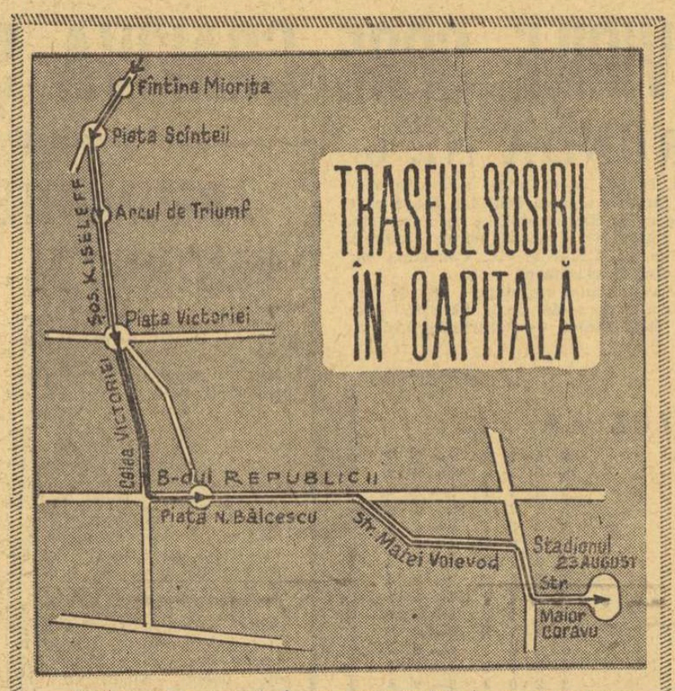

Iată punctele principale (cu ora aproximativă de trecere a caravanei cicliste) de pe traseul bucureştean al ultimei etape: **Aeroportul Băneasa** (18,15), **Fintina Mioriţa, Piaţa Scînteii** (18,17), **Arcul de Triumf** (18,19), **Piaţa Victoriei** (18,20), **calea Victoriei, Casa Centrală a Armatei, bulevardul Republicii, Piaţa Nicolae Bălcescu,** (18,23), în continuare — **bd. Republicii, strada Matei Voievod, şoseaua Mihai Bravu** (18,28), **strada Maior Coravu,** STADIONUL „23 AUGUST“ (18,30).

PREMIILE

Decernarea premiilor care au însoţit, de altfel, zi de zi caravana, va cunoaşte desigur cota maximă mîine, odată cu desfăşurarea ultimei etape a celei de-a XIX-a ediţii a Turului ciclist al României. Conform regulamentului de desfăşurare a întrecerii au fost prevăzute premii pentru primele trei echipe din clasamentul general, primii 20 alergători din clasamentul general individual, primii trei ciclişti din clasamentele generale ale sprinterilor şi cătărătorilor, precum şi pentru cei mai buni rutieri ai fiecărei etape. Din „tolba“ premiilor (cupe, plachete şi obiecte de utilitate practică), amintim pe cele mai importante: premiul ziarului „Sportul“ pentru cîştigătorul turului ciclist — o motoretă Mobra; locului II revenindu-i din partea revistei „Sport“, un frigider Frigero, iar celui de-al treilea medaliat — un televizor Astronaut, din partea A.S. Loto-Pronosport, care a mai dat şi alte premii, primilor trei clasaţi în fiecare etapă. Federaţia Română de Ciclism oferă, de asemenea, numeroase premii (cupe de cristal, ceasuri, stofe etc.) primelor trei echipe din clasamentul general ca şi unui mare număr de concurenţi situaţi printre fruntaşii clasamentului individual. Cel mai bun sprinter va primi din partea UCECOM un set de covoare, cel mai bun cătărător (din partea Asociaţiei Presei Sportive) — un televizor Astronaut; un aparat asemănător îi va fi acordat cîştigătorului ultimei etape, (Buzău — Bucureşti) de către Radio-Televiziunea română. Redacţia ziarului „Scînteia tineretului“ va răsplăti pe cel mai tînăr ciclist, din primii 10 ai clasamentului general cu o bicicletă Pegas. În fine, o cupă UCECOM va onora pe cel mai tînăr participant la circuit. Pe lîngă toate aceste premii sau cele oferite de-a lungul întregului traseu, cu generozitate, de localnici, o serie de întreprinderi şi instituţii din Capitală au mai pus la dispoziţia participanţilor alte premii în obiecte pentru a răsplăti, astfel eforturile în dificila întrecere.

ÎNVINGĂTORUL

TEODOR DRĂGAN s-a născut la 1 ianuarie 1952, în Capitală. 16 ani mai tîrziu începe să practice ciclismul, la clubul sportiv Voinţa Bucureşti sub conducerea antrenorului Alexandru Someşan. Pînă la 21 de ani (atît cît are în momentul de faţă), nu a obţinut succese răsunătoare. Totuşi, pot fi amintite locul trei ocupat anul trecut în Cupa Voinţa şi locul unu, pe echipe, al cărei component era, în Criteriul aşilor juniori, disputat în R.D. Germană. Tot aici, a ocupat locul trei şi la individual. *„Nu mă aşteptam să cîştig etapa. Nu băusem apă — eu cred că nu este deloc recomandabil în timpul curselor să consumi lichide — şi am ajuns aproape de Bacău, în plenitudinea forţelor. Mă rezervasem, alergînd la adăpostul plutonului fruntaş. Aşa că, la 3 km de linia de sosire, am întrevăzut... marea mea şansă. Aveam s-o folosesc în sprintul cu Ferfelea, pe care l-am cîştigat. Greu, foarte greu, însă...“*

Radu TIMOFTE

CICLIŞTII DESPRE EI...

Bulgarul KOLIU VASILIEV avea să spună, deosebit de supărat la sfîrşitul etapei Suceava — Bacău: *„Mare ghinion am avut, chiar la început, cu cauciucul spart al bicicletei lui Dimitrov. Am rămas în urmă cu toţii, ca să-l ajutăm. Dar plutonul fruntaş a simţit că sîntem în dificultate şi a rulat extrem de rapid pe multele porţiuni plate ale şoselei. Nu l-am mai putut ajunge... Întîmplarea asta nefericită ne-a costat nu mai puţin decît patru locuri în clasamentul general pe echipe“.*

MARIAN FERFELEA s-a aflat deseori pînă acum printre sprinterii de seamă ai cursei. Astăzi (n. r. ieri) a ocupat pentru a doua oară locul secund într-o etapă (prima dată — la Cluj). Pe podiumul de la Bacău, el era deosebit de afectat de... repetarea „ghinionului“. *Cît de puţin mi-a lipsit să cîştig azi! Am fost oarecum jenat de Drăgan, aproape de sosire, deşi arbitrii n-au fost de aceeaşi părere. Doresc însă să vă asigur că a treia oară nu mai ratez locul întîi, deşi au mai rămas doar două etape!“.*

TURUL STÎRNEŞTE AMBIŢII

Plecînd în această a 9-a etapă, înspre plaiurile line şi pajiştile blînde ale Moldovei de Sus, decorul s-a schimbat brusc, fără a pierde din frumuseţea naturală. De altfel, imaginea admirabilei noastre patrii a fost des evocată în cursul acestui Tur cu varietatea surprinzătoare a faţetelor ei, care nu o dată i-a uimit pe turiştii străini. De pe la Bistriţa încoace, arbitrul internaţional Domenico Menillo nu încetează — fermecat de panoramă şi nu lipsit de termene de comparaţie — să ne declare că peisajul românesc i se pare a fi cea mai potrivită expresie a „raiului pe pămînt“.

Încă în dimineaţa de vineri, la recepţia pe care Ion Siminiceanu, primarul municipiului Suceava, a oferit-o delegaţiilor participante, a fost adesea adusă vorba despre comorile istorice, artistice, folclorice ale regiunii, atît de căutate de turişti din toată lumea. Cu mult optimism ne-a vorbit Ileana Paranici, secretar al Comitetului municipal de partid, despre străduinţile locale pentru statornicirea şi a unei tradiţii sportive la Suceava, chiar dacă totul nu va putea porni... cu ciclismul! Rămîne, în schimb, satisfacţia că Turul României a stimulat, a stîrnit ambiţii în rîndurile celor ce iubesc sportul.

Şoseaua şerpuieşte printre lanurile de porumb, cu profilul foarte rar tulburat de variaţii. Un traseu aproape plat care prevestea o etapă anostă, cu pericolul unui pluton apatic trecînd grupat, în doar cîteva clipe, prin localităţi. Din fericire, nu a fost aşa şi ne-am bucurat mai ales pentru zecile de mii de oameni înşiraţi de-a lungul străzilor (cu nume de care rar ne mai amintim), culegînd fructele unui splendid spectacol itinerant, am zice în goană, creat de pana de cauciuc a fostului „bronz“ al clasamentului general, bulgarul Dimitrov, şi de vînătoarea după punctele întrecerii de sprint la care s-au înhămat, cu mijloace diferite, liderul Vasile Teodor şi (atunci încă) outsiderul Nicolae Gavrilă.

Fălticenii lui Sadoveanu ne-au primit cu o mereu proaspătă pasiune pentru sport, chiar dacă nu cu culoarul viu de oameni cu care ne-a uimit în 1969, cînd oraşul a cîştigat premiul de popularitate. Şi-apoi, printre plugari şi viticultori, tractorişti şi gospodine, pe drumul hanurilor vechi şi noi, am pornit spre Roman. La Drăguşeni e un adevărat nou motel sătesc, iar la Nisiporeşti — reinvierea celebrului Han al Ancuţei. Şi cîţi dintre cicliştii nu s-ar fi oprit să-şi răcorească frunţile şi buzele uscate de atîta străduinţe, în aparent monotona lor rulare pe covorul de asfalt! Cel puţin aşa pretindea tînărul brăilean Nicolae Fruntaş...

Romaşcanii au ieşit cu mic cu mare pe străzile oraşului. Dacă-i întrebai aflai că sînt de la întreprinderile de ţevi, de mecanică, de prefabricate. Multă plăcere ne-a făcut mai ales vederea „microagenţilor de circulaţie“, micuţi pionieri în uniforme care dublau şi ajutau pe adevăraţii agenţi. Ei au îndreptat, cu mănuşile lor albe, pe Marian Ferfelea, spre victoria la sprint din centrul oraşului.

Viteza (cea mai mare de pînă acum) cu care a rulat avangarda cicliştilor ne-a adus la Bacău înainte de vremea stabilită. Dar oraşul era pregătit şi cetăţenii lui „la pîndă“ pe bulevarde. Aşteptarea n-a fost zadarnică şi nici plicticoasă pentru că în răstimp, organizatorii locali au pus pe picioare un circuit ciclist al oraşului, la care au participat, pe categorii, 36 de pionieri, elevi şi eleve. Cîştigători au fost reprezentanţii Şcolii generale nr. 10 din Bacău.

La sosirea cicliştilor din Turul României au fost de faţă: Păun Bratu, secretar al Comitetului judeţean P.C.R. şi preşedinte al C.J.E.F.S. Bacău, Ion Prunteanu, vicepreşedinte al Consiliului popular judeţean şi preşedinte al S. C. Bacău, Mihai Grigoraş, prim-vicepreşedinte al C.J.E.F.S., Dumitru Ardeleanu, prim secretar al Comitetului municipal U.T.C., Constantin Sauer, secretar al Consiliului municipal al sindicatelor.

Premianţii urcă pe podium, în plin centrul urbei. Cu feţele îmbujorate, sub negreala prafului de pe drum, **Teodor Drăgan, Marian Ferfelea şi Nicolae David** primesc dulcea alinare a suferinţelor şi răsplata vredniciei: cununa de stejar (pentru învingător), premiile, florile şi săruturile din partea frumoaselor codane de la cooperativele „Arta croitorilor“ şi „Progresul“.

Victor BĂNCIULESCU

Antrenorul A. Someşeanu, bucuros de succesul elevului său, îl îmbrăţişează cu căldură după frumoasa victorie obţinută la Bacău de Teodor Drăgan...

Fotografii de **Dragoş NEAGU**

AZI ŞI MÎINE

ETAPA A X-A (SÎMBĂTĂ)

BACĂU — BUZĂU 170 KM. Startul la ora 12,45 din centrul oraşului; **sosirea pe stadionul C.S.M. Gloria din Buzău** în jurul orei 17,00.

Orarul cursei:					
Bacău	12,45	Valea Seacă	13,42	Focşani	15,20
Nicolae Bălcescu	12,58	Sascut	13,47	Urechieşti	15,39
Cleja	13,12	Adjud	14,12	Dumbrăveni	15,48
Răcăciuni	13,26	Domneşti	14,25	Rm. Sărat	16,15
		Haret	14,43	Cornişoara	16,37
		Mărăşeşti	14,49	Potîrnicheşti	16,46
		Garoafa	15,05	Buzău	17,00

Puncte de sprint: Adjud şi Focşani.

ETAPA A XI-A (DUMINICĂ)

BUZĂU — BUCUREŞTI, 170 KM. Startul festiv, la ora 13,35, din centrul oraşului Buzău; **startul tehnic,** la ora 14,05, din comuna Vernereşti, km 10,500. **Sosirea:** în Bucureşti pe stadionul „23 August“, în jurul 18,30.

Orarul cursei:					
Buzău	14,05	Nucşoara	15,43	Tîncăbeşti	17,43
Sătuc	14,19	Văleni	16,02	Săftica	17,53
Măgura	14,29	Măgurele	16,19	Otopeni	18,08
Ciuta	14,39	Scăieni	16,29	Aeroportul	
Vipereşti	14,52	Bărcăneşti	17,12	Băneasa	18,15
Cislău	15,07	Pucheni	17,23	Bucureşti	
Zeletin	15,26	Potigrafu	17,29	(Stadionul	
		Ciolpani	17,34	„23 August“)	18,30

Puncte de sprint: Văleni şi Ploieşti. **Punct de cătărare:** Ciuta.

„PRINTRE ROŢI ŞI PEDALE“

● *Prezent de obicei în ultimele rînduri ale plutonului fruntaş, Nicolae Gavrilă de la Steaua se înviorează brusc ori de cîte ori adulmecă vecinătatea unui sprint. De aceea, unii dintre colegii de pluton au propus ca astăzi, după înmînarea „tricoului violet“, să i se ofere şi lui o insignă înfăţişînd... o muscă la arat.*

● *Pe Faustini, colegii de echipă îl alintă, spunîndu-i „Călugărul“. Nu este nimic maliţios în aceasta, ci doar o caracterizare plastică a atitudinii sale sobre, a faptului că se simte mai bine singur decît în colectivitatea echipei. Arareori cineva poate să-i smulgă un zîmbet de pe faţa sa ca o mască.*

● *Ion Dolete, antrenorul echipei Metalul Plopeni, este un recordman original. El a participat pînă acum la toate ediţiile Turului României, de şapte ori în calitate de alergător, iar în alte 12 — ca antrenor. Mai mult, este singurul prezent aici care a luat startul la prima ediţie, cea din 1934.*

● *Din 60 de înscrişi au mai rămas în cursă 51... Etapa a treia a fost cea mai „productivă“. Italienii Camilletti, Mascelli şi Cendroni, Ştefan Popescu (Voinţa) şi Costel Vizitiu (CIBO), ultimii doi din cauza unor defecţiuni mecanice; Hrisoveni (România tineret), din cauza îmbolnăvirii, şi Hianu (Dinamo), căzut pe Măgura Călului, i-au urmat în etapa Dej—Vatra Dornei; ultimul abandonat, Vasile Budea (CIBO Braşov) a căzut şi el în etapa a şaptea. În sfîrşit, cîştigătorul etapei precedente, Nicolae Voican, a fost obligat, în etapa a noua, să părăsească cursa, deoarece arbitrii l-au surprins încercînd să intre în pluton, cu ajutorul unei... maşini.*

● *În afara învingătorilor, la Bucureşti, vor fi sărbătoriţi şi trei participanţi din Turul României, care — odată cu ultimul sprint — vor spune adio ciclismului: Vasile Burlacu, Francisc Gera şi Constantin Gonţea.*

APLAUZE PENTRU ÎNVINŞI...

Ozi nefastă pentru cicliştii oaspeţi în a 19-a ediţie a Turului României! Nefastă îndeosebi pentru inimosul Dimitrov, liderul echipei bulgare, unul dintre combatanţii de marcă în cele şapte etape de pînă acum. Modest, taciturn, extrem de tenace, alergătorul cu nr. 4 şi-a apărat cu o energie admirabilă poziţia de secund al lui Vasile Teodor, cucerită chiar în ziua inaugurală. După contratimpul de lîngă Vatra Dornei, care l-a făcut să piardă un loc, el a declarat ziariştilor că este hotărît să refacă terenul. Un banal incident mecanic a finat, spre regretul nostru, aceste veleităţi justificate, situîndu-l pe alergătorul din Tolbuhin, undeva, spre mijlocul clasamentului general.

L-am urmărit kilometri în şir pe toboganul dintre Fălticeni şi Roman, într-o teribilă încleştare, în acea tentativă disperată de a relua contactul cu plutonul ce înainta pe alocuri, sub impulsul vîntului prielnic, în ritmul unui tren accelerat. Încadrat de fidelii săi coechipieri, Dimitrov pedala cu dinţii strînşi, cu privirea ţintită deasupra ghidonului, spre panglica de asfalt pe care se risipeau departe, în zare, frumoasele contururi ale uneia din cele trei trepte de pe podiumul premiaţilor...

Indiferent de clasamentul final, acest tînăr scund, negricios, cu siluetă insignifiantă, dar cu sufletul mare, a cîştigat definitiv admiraţia noastră — şi, fireşte, o menţiune de onoare în cartea de aur a competiţiei.

Etapa celor 46 km pe oră a năruit de asemenea iluziile — mai modeste, dar nu mai puţin îndreptăţite — ale lui Faustini, Cancini, Jancici — prezenţe active, dinamice, de-a lungul întregului traseu.

Sigur, orice dispută sportivă include alternativa eşecurilor dureroase; tocmai de acea nu cred că este cazul să-i consolăm pe oaspeţii noştri pentru această „vinere neagră“. În ce mă priveşte, ţin să-i aplaud încă o dată, pentru perfecta lor sportivitate, pentru dîrzenia şi demnitatea cu care îşi apără şansele şi să le urez mai mult succes în cele două secvenţe care încheie Turul României 1973!

DAN DEŞLIU

RETROSPECTIVĂ (VII)

În prima ediţie a „Turului“ (1934), etapa întîia (132 km, asfalt numai pînă la Ploieşti — 60 km) s-a terminat în centrul Buzăului, unde, pe o stradă cu pavaj rudimentar, a cîştigat (cu 29,640 km/h) Marin Nicolov (Bulgaria), iar un an mai tîrziu, în 1935, tot acolo, venind de la Bacău (175 km fără asfalt), cu 26 km pe oră, victorios iese polonezul S. Daniel, care devine lider prin abandonul lui V. Mormocea, purtător al tricoului galben.

După 15 ani (în 1950), în prima etapă, Bucureşti — Buzău, asfaltată acum, cîştigă M. Niculescu (33,360 km/h), iar în 1954 primul se clasează Stoian Gheorghiev (Bulgaria), cu 36,828 km pe oră, urmat de tînărul său echipier Nencio Hristov (apoi învingător în „Cursa Păcii“ 1957), C. Datcu, Victor Georgescu, etc. În ediţia din 1956, pe aceeaşi secvenţă, Ludovic Zanoni realizează o frumoasă medie orară: 38,800 km...

Trec zece ani şi, în 1966, etapa a doua a „Turului“ (prima se desfăşurase în circuit pe dealul Cotrocenilor şi fusese cîştigată de G. Moiceanu) Bucureşti — Buzău se termină pe stadionul din Cring, în faţa unei mulţimi entuziaste. Cicliştii olandezi au dominat finalul etapei ocupînd, la sprint, primele trei locuri: Gerard Vianen (41,189 km/h), Leen de Croot, Gabriel Minneboo şi — pe locul 4 — purtătorul tricoului galben — Gabriel Moiceanu, azi maestru emerit al sportului, care, în al 14-lea an de activitate competiţională, continua să se numere printre protagonişti.

Emil IENCEC

sportul în lume

FOREST HILLS ÎNAINTEA SEMIFINALELOR

NEW YORK, 7 (Agerpres). — Pronosticurile au fost confirmate din plin şi în ultimele două sferturi de finală ale probei de simplu bărbaţi din cadrul turneului de tenis de la Forest Hills. Favoritul nr. 1, americanul Stan Smith, l-a învins cu 6—3, 6—2 pe Onny Parun (Noua Zeelandă), iar cehoslovacul Jan Kodeş l-a eliminat cu 6—2, 4—6, 6—1, 3—6, 7—5 pe Nikola Pilici (Iugoslavia). În semifinale se vor disputa următoarele partide: Smith — Kodeş şi Newcombe — Rosewall.

Rezultate din proba de dublu femei (semifinale): Court (Australia), Wade (Anglia) — Young, Goolagong (Australia) 6—0, 6—4; King, Casals (S.U.A.) — Evert (S.U.A.), Morozova (U.R.S.S.) 6—2, 6—1.

În sferturile de finală ale probei de dublu bărbaţi, cuplul Okker (Olanda), Riessen (S.U.A.) a învins cu 5—7, 7—6, 7—6 perechea Vijay şi Anand Amritraj (India).

SURPRIZE ÎN TURNEUL DE TENIS DE MASĂ DE LA PEKIN

PEKIN, 7 (Agerpres). — La „Palatul Sporturilor“ din Pekin au luat sfîrşit întrecerile turneului internaţional de tenis de masă, la care au participat jucători şi jucătoare din 70 de ţări şi regiuni din Asia, Africa şi America Latină.

Urmărite de peste 18 000 de spectatori, finalele concursurilor individuale au fost marcate de cîteva surprize. Astfel, în finala probei feminine, Pak Yong Hok (R.P.D. Coreeană) a reuşit să o învingă cu 3—2 (12-21, 8—21, 21—12, 21—18, 24—22) pe Cian Li (R.P. Chineză). Reamintim că în semifinale, Pak Yong Hok a eliminat-o pe o altă favorită a turneului, japoneza Miho Hamada.

Proba masculină a fost cîştigată de sportivul japonez Yujiro Imano, învingător cu 3—0 în finala susţinută cu compatriotul său Tokio Tasaka.

Iată ceilalţi cîştigători: **dublu bărbaţi:** Tasaka — Imano (Japonia); **dublu femei:** Kim Chang — Pak Yong Sun (R.P.D. Coreeană); **dublu mixt:** Hsi En-tin — Cian Li (R.P. Chineză).

ORDINEA DE ZI A VIITORULUI CONGRES OLIMPIC

SOFIA, 7 (Agerpres). — Cu prilejul conferinţei de presă ţinute la Sofia a fost dată publicităţii ordinea de zi a Congresului olimpic, ale cărui lucrări se vor desfăşura la Varna între 30 septembrie şi 4 octombrie. Ordinea de zi cuprinde următoarele trei puncte principale: 1. Mişcarea olimpică modernă şi perspectivele sale de dezvoltare; 2. Relaţiile Comitetului internaţional olimpic cu federaţiile sportive internaţionale şi cu comitetele olimpice naţionale; 3. Probleme ale viitoarelor Jocuri Olimpice.

Pînă în prezent şi-au anunţat participarea la Congres 63 de membri ai C.I.O. şi 84 de reprezentanţi ai comitetelor olimpice naţionale.

A 74-a sesiune a C.I.O. va avea loc la Varna în zilele de 6 şi 7 octombrie.

TELEX ● TELEX ● TELEX ● TELEX

După disputarea a cinci runde, în turneul de şah „Memorialul Cigorin“, care se desfăşoară la Soci, conduc Suetin, Holmov (ambii U.R.S.S.) şi Timman (Olanda) — cu cîte 3 p, ultimul avînd o partidă întreruptă. În singura partidă decisă a rundei a 5-a, marele maestru sovietic Mihail Tal l-a învins pe şahistul bulgar Spiridonov. S-au încheiat remiză partidele: Filip — Spasski, Krogius — Timman, Suetin — Holmov şi Hennings — Szabo

■

Campionul mondial de şah, americanul Bobby Fischer, îşi va face reintrarea la sfîrşitul acestui an. El a anunţat că va participa la mai multe turnee demonstrative în Europa. După ce a cucerit titlul de campion al lumii învingîndu-l pe Spasski (U.R.S.S.), marele maestru internaţional american s-a odihnit timp de mai multe luni în sudul Californiei şi la Colorado.

■

Echipa masculină de baschet Start Lublin (Polonia), aflată în turneu în Bulgaria, a susţinut două jocuri la Pernik cu echipa locală „Metalurg“. În primul meci, baschetbaliştii bulgari au terminat învingători cu 66—63, iar în cel de-al doilea scorul a fost egal: 72—72

■

Fostul şalanger la titlul mondial al „grelilor“, boxerul american Jerry Quarry, învins de două ori înainte de limită de Cassius Clay, continuă seria succeselor în acest sezon. În cadrul unei gale desfăşurate la Las Vegas, el l-a învins prin K.O. în repriza a doua pe James Woody. Aceasta a fost cea de-a 50-a partidă cîştigată de Quarry din cele 56 meciuri disputate (5 înfrîngeri şi un meci egal).

Redacţia şi administraţia: Bucureşti, str. Vasile Conta nr. 16; telefoane: centrală 11.10.05, secţia corespondenţi 11.51.09, interurban 72 şi 286; telex: sportrom buc. 180, Tiparul „I. P. „Informaţia“, Bucureşti 40.368

Biblioteca municipală Tîrgu-Mureș

PROLETARI DIN TOATE ȚĂRILE, UNIȚI-VĂ!

Sportul

ZIAR AL CONSILIULUI NATIONAL PENTRU EDUCAȚIE FIZICĂ ȘI SPORT

ANUL XXIX — Nr. 7528 | 4 PAGINI 30 BANI | Duminică 9 septembrie 1973

VIZITA TOVARĂȘULUI NICOLAE CEAUȘESCU ÎN VENEZUELA

● La fabrica de ciocolată și de produse zaharoase „Savoy" ● Prînz oferit de ministrul agriculturii al Venezuelei ● Recepție oferită de tovarășul Nicolae Ceaușescu și tovarășa Elena Ceaușescu în onoarea președintelui Republicii Venezuela, Rafael Caldera, și a soției sale, Alicia Pietri de Caldera ● Conferință de presă ● Primire la tovarășul Nicolae Ceaușescu ● Plecarea in statul Bolivar.

Vineri la prînz, tovarășul Nicolae Ceaușescu și tovarășa Elena Ceaușescu au vizitat unul din obiectivele industriei ușoare venezuelene, fabrica de ciocolată și de produse zaharoase „Savoy" din Caracas, unde au fost întîmpinați de dr. Samuel Ajzenberg, vicepreședintele Consiliului de administrație, care le-a urat un călduros bun-venit.

Solii poporului nostru sînt invitați să viziteze halele de producție, dotate cu moderne instalații, ale acestei veritabile „împărății a dulciurilor", care prelucrează două din principalele bogății ale țării : cacaua și zahărul.

Tovarășul Nicolae Ceaușescu, tovarășa Elena Ceaușescu au cuvinte de apreciere atît asupra modului exemplar în care este organizată producția, cît și asupra formei atrăgătoare, sugestive în care sînt prezentate aceste bunuri de larg consum.

În sala mare de primiri, președintele Consiliului de administrație și director general al fabricii, Peter Bastiansen, exprimă profunda gratitudine a muncitorilor, funcționarilor și conducerii acestei întreprinderi pentru marea cinste care le-a fost făcută prin vizita oaspeților stimați din România prietenă.

Răspunzînd, tovarășul Nicolae Ceaușescu a exprimat mulțumiri guvernului venezuelean pentru organizarea acestei vizite la fabrica „Savoy" și reprezentanților conducerii întreprinderii pentru explicațiile primite.

Cuvintele președintelui român au fost subliniate cu vii aplauze de cei prezenți.

Oaspeții își iau rămas bun de la gazde, adresîndu-le urări de succes în activitatea lor viitoare.

★

În cursul după-amiezii, președintele Nicolae Ceaușescu și tovarășa Elena Ceaușescu, însoțiți de Miguel Rodriguez Viso, ministrul venezuelean al agriculturii, de alte persoane oficiale române și venezuelene, au făcut o scurtă vizită la Fabrica de industrializare a laptelui „Catia" din Caracas.

★

În onoarea președintelui Consiliului de Stat, Nicolae Ceaușescu, și a tovarășei Elena Ceaușescu, ministrul agriculturii al Venezuelei, Miguel Rodriguez Viso, cu soția, au oferit vineri un prînz în saloanele Hoteiului „Avila" din Caracas.

Au participat persoanele oficiale care îl însoțesc pe președintele român în vizita sa, înalte oficialități ale guvernului venezuelean.

Înaintea prînzului, oaspeții au asistat la un frumos program de cîntece și dansuri oferit de un ansamblu popular, în care vechile teme hispanice își găsesc o armonioasă îmbinare cu elementele specifice indigene.

În cursul prînzului, care s-a desfășurat într-o ambianță de bună dispoziție și cordialitate, ministrul Viso și președintele Nicolae Ceaușescu au rostit scurte toasturi.

★

Președintele Consiliului de Stat al Republicii Socialiste România, Nicolae Ceaușescu, și tovarășa Elena Ceaușescu au oferit vineri seara o recepție, la sediul Ambasadei române din Caracas, în onoarea președintelui Republicii Venezuela, Rafael Caldera, și a soției sale, Alicia Pietri de Caldera.

La sosirea președintelui Rafael Caldera și a soției sale au fost intonate imnurile de stat ale celor două țări.

Recepția s-a desfășurat într-o atmosferă caldă, de o deosebită cordialitate.

★

Vineri seara, președintele Consiliului de Stat al Republicii Socialiste România, Nicolae Ceaușescu, a avut o întîlnire cu ziariștii venezueleni și cu corespondenți ai presei străine acreditați la Caracas.

Conferința de presă a fost deschisă de Ion Cârje, director general adjunct al Agerpres, șeful grupului de ziariști români care însoțesc pe tovarășul Nicolae Ceaușescu în vizita sa în America Latină.

Președintele Nicolae Ceaușescu a răspuns apoi întrebărilor puse de gazetari.

★

Simbătă, 8 septembrie, tovarășul Nicolae Ceaușescu, secretar general al Partidului Comunist Român, președintele Consiliului de Stat, a primit la reședința sa din Caracas pe Cruz Villegas, președintele Centralei Unitare a Muncitorilor din Venezuela.

Cu acest prilej, tovarășul Cruz Villegas a înmînat tovarășului Nicolae Ceaușescu un mesaj al Comitetului Executiv al Centralei Unitare a Muncitorilor din Venezuela.

★

Simbătă dimineața, președintele Consiliului de Stat al Republicii Socialiste România, Nicolae Ceaușescu, a plecat în zona Guayana, din statul Bolivar, unul din principalele centre industriale ale Venezuelei.

Conducătorul statului nostru este însoțit în această vizită de tovarășii George Macovescu, Bujor Almășan, Mircea Malița.

Pe aeroportul Puerto Ordaz din Ciudad de Guayana, tovarășul Nicolae Ceaușescu a fost întîmpinat de guvernatorul statului Bolivar, arhitectul Manuel Garrido, de președintele Corporației venezuelene a Guayanei, Alfonso Ravard, de președintele Uzinelor siderurgice ale Orinocului, „Sidor", ing. Argenis Gamboa, de alte oficialități locale.

Se vizitează două din obiectivele industriale ale zonei, mărturie grăitoare a preocupărilor și eforturilor guvernului și poporului venezuelean de dezvoltare și diversificare a economiei țării : uzinele „Sidor" și portul aferent, Uzinele de aluminiu „Aluminio del Caronis".

La ora cînd închidem ediția, vizita în statul Bolivar continuă.

C.M. de pentatlon modern

ECHIPA ROMÂNIEI, ÎN CONTINUARE PE LOCUL IV, DUPĂ PROBA DE TIR

La Londra au continuat întrecerile din cadrul Campionatului mondial de pentatlon modern. Cea de a treia probă a competiției — tirul — a fost cîștigată de sportivul sovietic **Pavel Lednev**, care a obținut un punctaj de 1 066. Pe locurile următoare s-au situat **H. Thade** (R. F. Germania) cu 1 044 p și polonezul **J. Konwinscki** cu 1 022 p. Dintre sportivii români, **Dumitru Spîrlea** a avut comportarea cea mai bună, ocupînd locul 5 cu 1 000 puncte. Același punctaj a fost înregistrat și de Salvador (Franța) și Kopcke (R. F. Germania).

În urma rezultatelor înregistrate la tir, în clasamentul general individual conduce în continuare **Lednev** (U.R.S.S.) cu 3 171 puncte, urmat de **Kelemen** (Ungaria) cu 2 998 p și de **Thade** (R. F. Germania) 2 998 p. **În clasamentul pe echipe, reprezentanții noștri și-au menținut poziția a IV-a**, în urma echipelor U.R.S.S. (9 014 p), R. F. Germania (8 622 p) și Ungariei (8 152 p). Echipa României totalizează 8 064 p, fiind urmată de Japonia cu 8 042 p și Finlanda cu 7 994 p.

ASTĂZI, PE STADIONUL „23 AUGUST" DIN CAPITALĂ

SPRINT FINAL ÎN CEA DE A XIX-a EDIȚIE A TURULUI ROMÂNIEI

BUN SOSIT, CARAVANĂ !

Marea, interesanta călătorie ciclistă, în cadrul căreia rutieri români și din alte țări s-au întrecut cu nestăvilit avînt, făcînd o reușită propagandă sportului cu pedale, legînd prietenii trainice, se încheie... Desigur, familiara secvență finală bucureșteană (al cărei traseu îl publicăm în pag. a IV-a) va fi urmărită cu același interes de iubitorii sportului din Capitală, care vor răsplăti la rîndu-le, cu aplauze călduroase, eforturile temerarilor cicliști, atrăgătorul spectacol sportiv oferit de ei.

● Teodor Vasile — cîștigător al penultimei etape și lider în toate clasamentele! ● În ultima secvență a competiției, continuă — aprigă — disputa sprinterilor și a cățărătorilor ● Adjudul i-a întîmpinat sărbătorește pe rutieri ● Entuziastă primire la Buzău ● G. Dimitrov și M. Faustini dau ultimul asalt, pentru a reveni printre fruntași ● Azi, în ultima etapă, un traseu dificil : Buzău — Cislău — Vâleni — Ploiești — București

Teodor Vasile îmbrățișat după victoria sa de etapă, la Buzău

Azi, în Divizia A la fotbal

MECIURILE ETAPEI LA CRAIOVA ȘI REȘIȚA

IERI, LA PLOIEȘTI, PETROLUL — U. T. A. 4-1 (2-0)

Meciuri bune, ce altceva putem aștepta de la etapa a VI-a a Diviziei A ? Cînd șase dintre primele șapte echipe joacă între ele, cota de interes față de această nouă „rundă" crește considerabil. **Liderul joacă cu Sportul studențesc** (acum pe locul 4 !), **C.S.M. Reșița** (locul 2) cu **F.C. Constanța** (locul 3), **Steaua** (locul 7) cu **Politehnica Iași** (locul 6).

CLASAMENTUL LA ZI

1.	UNIV. CRAIOVA	5	4	1	0	7—1	9
2.	C.S.M. Reșița	5	2	3	0	14—7	7
3.	F.C. Constanța	5	3	1	1	5—3	7
4.	Sp. studențesc	5	3	0	2	10—3	6
5.	F.C. Argeș	5	2	2	1	8—6	6
6.	Poli. Iași	5	3	0	2	4—4	6
7.	Petrolul	6	3	0	3	10—11	6
8.	Steaua	5	2	1	2	9—7	5
9—11.	Dinamo	5	2	1	2	9—8	5
	Rapid	5	2	1	2	7—6	5
	„U" Cluj	5	2	1	2	5—4	5
12.	Steagul roșu	5	2	1	2	4—4	5
13.	Poli. Timișoara	5	2	0	3	4—6	4
14.	Sport Club Bacău	5	2	0	3	5—9	4
15.	A.S.A. Tg. Mureș	5	2	0	3	9—14	4
16.	U.T.A	6	2	0	4	4—11	4
17.	C.F.R. Cluj	5	1	1	3	7—11	3
18.	Jiul	5	0	1	4	3—9	1

Dar la început de... drum, toate jocurile au importanța lor, fiecare întîlnire trezește ambiții și gînduri la un loc mai bun... pe treptele clasamentului. Așa va fi și la Cluj, și la Timișoara, și la Petroșani sau Tg. Mureș.

Ieri, etapa a avut o avanpremieră (Petrolul — U.T.A.), joc pe care televiziunea, transmițîndu-l sîmbătă (așa cum va face în fiecare etapă) ne-a introdus în atmosferă. Azi, vor avea loc celelalte 8 partide, cu respectivii favoriți și out-sideri, cu gazde ce vor încerca să-și valorifice avantajul terenului, dar și cu echipe care nu se consideră învinse dinainte (și așa e bine să fie în sport !), care vor încerca să răstoarne calculul hîrtiei.

Două partide, totuși, domină programul de azi, **derby-ul studențesc de la Craiova**, în care liderul, aflat într-un excelent început de **campionat (9 puncte din 10 posibile) întîlnește o adevărată revelație, Sportul studențesc**, care vine după ce a întrecut pe Dinamo atît de categoric. **Al doilea meci derby are loc pe stadionul din Reșița**, unde localnicii și constănțenii privesc acum altfel lucrurile, nu ca în primăvară, cînd se luptau să scape de retrogradare. Dar parcă un meci **Dinamo — Steagul roșu** rămîne mai prejos ? Întîlnirea lor are la bază o frumoasă tradiție, cu jocuri spectaculoase și rezultate neașteptate. Dar la Cluj ? Acolo, **Rapid** a făcut meciuri bune mai mereu. Cît privește întîlnirea **Steaua — Politehnica Iași**, să nu uităm că pînă să retrogradeze, moldovenii își făcuseră o frumoasă tradiție din a evolua bine la București, în compania adversarilor de azi. La **Timișoara**, alt meci între studenți, în timp ce **Jiul** primește din nou un oaspete incomod (de data aceasta pe F. C. Argeș), iar **A.S.A.** se află față în față cu **Dembrovschi**, duminica trecută un autentic golgeter. Dar, cum spuneam, fiecare meci e atractiv, fiecare partidă are atributele și... secretele ei.

...Pîrvu (care nu se vede în fotografie) a înscris, cu capul, plasat, cel de al 4-lea gol al echipei sale. Fază din meciul Petrolul — U.T.A., disputat, ieri, la Ploiești.

Foto : V. BAGEAC

PROGRAMUL DE ASTĂZI

CRAIOVA :	UNIVERSITATEA	— SPORTUL STUDENȚESC
REȘIȚA :	C.S.M.	— F.C. CONSTANȚA
CLUJ :	C.F.R.	— RAPID
TIMIȘOARA :	POLITEHNICA	— „U" CLUJ
PETROȘANI :	JIUL	— F.C. ARGEȘ
BUCUREȘTI :	STEAUA	— POLITEHNICA IAȘI (stadion 23 August, de la ora 18,45)
TG. MUREȘ :	A.S.A.	— S.C. BACĂU
BUCUREȘTI :	DINAMO	— STEAGUL ROȘU (stadion Dinamo)

Cu excepția partidei Steaua — Politehnica Iași, celelalte meciuri încep la ora 16,00.

SPARTACHIADA DE VARĂ A ARMATELOR PRIETENE

MEDALIE DE AUR PENTRU ION CORNELIU LA PISTOL VITEZĂ

● Alte două medalii (de argint) la tir : Teodor Ciulu și echipa României ● Cinci boxeri români în semifinale ● Victorie clară la handbal

PRAGA, 8 (prin telex, de la trimisul nostru).

„Mica olimpiadă" a sportivilor militari din țările prietene — cum este denumită aici această competență de amploare — reține atenția zecilor de mii de spectatori, care urmăresc întrecerile programate în diferite orașe ale Cehoslovaciei. Dintre sporturile la care țara noastră este reprezentată, cele mai pasionante întreceri au loc la tir, box și handbal.

Iată cîteva scurte aprecieri asupra competițiilor în care au evoluat sportivii români. **La Pisen, tînărul și talentatul pistolar ION CORNELIU a obținut un remarcabil succes în fața unor țintași de valoare mondială. El a cîștigat detașat proba de pistol viteză, cu 596 p.** În prima manșă, Corneliu a tras excelent, realizînd 299 p, iar în cea de a doua, mai prudent, a obținut 297 p. În felul acesta, el a reușit să-și mențină avansul față de renumiții trăgători sovietici Igor Bakalov și Viktor Torsin (cîte 594 p), de polonezul Josef Zapedski, de două ori campion olimpic (593 p), de maghiarul Gyula Parlinger (591 p) și de cehoslovacul Ladislav Falta, vicecampion olimpic la München (590 p). Ceilalți trăgători români s-au clasat pe locurile 10 — V. Atanasiu (587 p), 15—17 Stan Marin (585) și 19—21 A. Gered (582). Dacă ultimii doi — și chiar Atanasiu — ar fi tras mai bine, sportivii militari români ar fi putut cuceri primul loc și pe echipe. Oricum locul II într-o asemenea întrecere, este demn de apreciat. **CLASAMENT PE ECHIPE: 1.** U.R.S.S. 2 357 p, **2. ROMÂNIA 2 350 p, 3.** Cehoslovacia 2 338 p. La armă standard calibru mic 3x20 f, **Teodor Ciulu a tras excelent, realizînd 576 p. Cu acest rezultat el a cucerit locul II, în urma polonezului Siemionov, care a totalizat tot atîtea puncte, dar a obținut medalia de aur la baraj cu reprezentantul țării noastre.** Din păcate, ceilalți trăgători români (Șandor, Codreanu, Coldea), nu s-au putut clasa printre primii 15, așa încît nici echipa României nu a putut ocupa un loc

Ion OCHSENFELD

(Continuare în pag. a 3-a)

ION CORNELIU

CAMPIONATELE MONDIALE DE LUPTE LIBERE

VASILE IORGA ȘI-A ASIGURAT UN LOC PE PODIUMUL ÎNVINGĂTORILOR

● Ladislau Simon păstrează șanse la o medalie

TEHERAN, 8 (prin telex, de la trimisul nostru).

Întrecerile campionatelor mondiale de lupte libere continuă în mijlocul unui interes general. În cursul zilei de vineri și simbătă dimineața s-au disputat partidele din cadrul tururilor II și III, în care majoritatea reprezentanților României au avut comportări remarcabile, asigurîndu-și prin rezultatele obținute accesul în etapele finale ale competiției rezervate celor mai buni luptători din lume. Însă, pe măsură ce concursul se apropie de partea finală, în competiție rămîn cei mai valoroși sportivi, disputele devenind tot mai dificile pentru luptătorii angajați în întrecerea pentru locurile fruntașe.

În momentul convorbirii cu Bucureștiul, dintre reprezentanții noștri cea mai bună situație pe foile de concurs o au **Vasile Iorga** și tînărul campion al categoriei grele **Ladislau Șimon.** Ceilalți sportivi români — cu excepția lui Petre Coman care a fost eliminat în urma înfrîngerilor suferite în fața lui Iancov (Bulgaria) și Oydov (R.P. Mongolă) — mai păstrează șanse pentru a se clasa pe pozițiile fruntașe. În turul II, **Ion Arapu l-a întrecut la puncte (8—3) pe indianul Sable,** iar în cel de-al treilea, a fost învins la puncte de turcul Reza (cu 10—7), după ce reprezentantul nostru a condus cu 5—1. După trei partide susținute, Arapu are patru puncte negative.

O foarte bună impresie a produs tînărul **Enache Panaite,** participant pentru prima oară la o competiție de acest nivel. **În primul meci el a fost autorul unei mari surprize : l-a depășit la puncte (6—2) pe unul dintre favoriții categoriei 100 kg, iranianul Reza Sukhtesarai.** În cea de-a doua întîlnire disputată pe saltelele „mondialelor" Panaite a susținut o partidă extrem de echilibrată cu bulgarul Nekov, un alt pretendent la locurile fruntașe ale categoriei. În final, sportivul bulgar a obținut victoria la o diferență minimă (4—3). În schimb, tînărul nostru reprezentant s-a revanșat în turul al treilea, învingînd **un alt sportiv valoros, japonezul Akyama, pe care l-a fixat cu umerii pe saltea.** Cu toți „sorții" nefavorabili, care i-au dat în primele meciuri numai adversari redutabili, sportivul român a reușit să intre în turul al patrulea cu numai patru puncte penalizare. Din acest moment, orice victorie îl menține în lupta pentru primele locuri.

Cel mai valoros sportiv al dele-

Dan GÂRLEȘTEANU

(Continuare în pag. a 3-a)

Revizie generală a porticului de gimnastică la Școala generală nr. 4 din Oltenița

OLTENIȚA

RAID-ANCHETĂ prin cîteva școli și licee de pe cuprinsul țării în preajma deschiderii noului an de învățămînt

INTERES ȘI PREOCUPARE FAȚĂ DE BAZA MATERIALĂ A ACTIVITĂȚII SPORTIVE

Preocuparea pentru pregătirea cadrului necesar noului an școlar se face simțită peste tot, în Capitală și în țară. Conducerile școlilor de toate gradele, cadrele didactice, îndrumate de organizațiile de partid, pun la punct ultimele amănunte în vederea festivității de... reîntîlnire a elevilor cu profesorii.

Iată, redate succint, consemnările redactorilor și corespondenților noștri cu prilejul unui raid-anchetă efectuat prin cîteva școli de pe cuprinsul țării...

RM. VÎLCEA

Pentru ca elevii de la „Roaită" să fie mereu fruntea...

...conducerea liceului s-a preocupat din timp de renovarea tuturor amenajărilor sportive. Cei peste 1 500 de școlari vor avea la dispoziție, de dimineață și pînă seara, atît vechea sală de sport, folosită cu predilecție pentru gimnastică cît și noua hală construită în mod special pentru „jocuri". Și fiindcă în așezările din dreapta Oltului zilele frumoase de toamnă se prelungesc pînă aproape de mijlocul lunii noiembrie, elevii de la „Roaită" vor lucra concomitent afară, pe elegantul complex sportiv care cuprinde terenuri de volei, baschet și handbal, sectoare pentru atletism.

Această mică bijuterie sportivă a liceului va constitui un puternic îndemn pentru elevii vîlceni de la cel mai important lăcaș de cultură din județ, de a fi mereu fruntea în activitatea sportivă de masă și de performanță. Concură la un asemenea obiectiv nu numai un colectiv de direcție foarte receptiv la nevoile îmbunătățirii continue, a modernizării procesului de educație fizică și sport (profesorii **Gheorghe Negoiță, Silvestru Dogăroiu** și **Iulian Iovan**), ci și profesorii de specialitate încadrați aici (soții **Eugenia** și **Laurențiu Stilea, C. Diaconescu, M. Enăchescu, I. Ciobanu, D. Dumitrescu**) recunoscuți prin pasiune și competență.

OLTENIȚA

Frumosul se realizează prin muncă

Cînd am vizitat în urmă cu o săptămînă Școala generală nr. 4 din Oltenița, era ora 8,15 și pe teren se aflau prezenți circa 20 de elevi care, pînă să primească din partea profesorului lor mingile, atît de solicitate, au făcut „toaleta" frumoasei baze sportive a școlii. Smulgeau cîte o buruiană răsărită ici-colo, pe peluzele de gazon, culegeau cîte un pai, adus de vînt, pe teren, sau vreo frunză căzută înainte de vreme.

„Pentru inceperea școlii, terenurile, aparatele, totul este pus la punct — ne-a spus profesorul Paraschiv Cucu. **De altfel, afirmațiile mele — a continuat profesorul — pot fi ușor verificate dacă priviți în jur. Ca noutate, după ce în acest an am turnat bitum pe terenuri, începerea cursurilor va găsi baza noastră sportivă îmbogățită și cu vestiare proprii. Clădirea mică, proaspăt tencuită, cu-**

Raid-anchetă realizat de Tiberiu STAMA, Gheorghe ȘTEFĂNESCU, Telemac SIRIOPOL și Ilie IANCU

(Continuare în pag. a 2-a)

„O ZI OBIȘNUITĂ DE MUNCĂ TREBUIE SĂ ÎNCEAPĂ CU ZECE MINUTE DE GIMNASTICĂ“

NE SPUNE PROF. DR. PIUS BRÎNZEU, RECTORUL INSTITUTULUI DE MEDICINĂ DIN TIMIȘOARA

Dialogul nostru de astăzi — scurt, pe măsura timpului liber al interlocutorului — se poartă cu prof. dr. **Pius BRÎNZEU**, rectorul Institutului de Medicină din Timișoara, om de știință cu merite remarcabile, dar în același timp un asiduu practicant și propagator al exercițiului fizic și mișcării, personalitate de frunte în mișcarea sportivă din orașul de pe Bega.

— Știm că, pe vremea studiilor, ați fost fotbalist activ în cadrul echipei Vulturii Lugoj și că, în timpul specializării, în Franța, ați jucat într-o formație din prima ligă. Cum ați reușit să îmbinați activitatea sportivă de performanță cu multele și migăloasele ore de studiu, de cercetare, de laborator?

— Să nu credeți că a fost ușor. Ba mai mult, cu timpul, pe măsură ce studiile medicale m-au solicitat în direcții tot mai complexe, a trebuit să renunț la activitatea sportivă de performanță, lucru pe care — îl recunosc acum, peste ani — l-am regretat atunci, cu pasiunea și exuberanța tinereții. De altfel, o dată cu trecerea timpului, regretul s-a transformat în nostalgie, căci anii se strînseseră și renunțarea la tricoul de fotbalist devenise o obligație. Am rămas, însă, un mare amator de mișcare, de exerciții fizic, un dușman al sedentarismului și, în măsura în care acest lucru îmi stă în putință, mă străduiesc să răspîndesc dragostea pentru sport în rîndul studenților mei.

— După cîte știm, sînteți președinte al clubului sportiv „Medicina“...

— Sînt, și fac eforturi să fiu la înălțimea acestei onorabile sarcini. Din păcate, nu am prea mult timp liber la dispoziție... Tot ceea ce fac, ca rector și ca președinte al clubului, pleacă de la ideea că am obligația de a inocula studenților dragostea pentru știință, pentru frumoasa lor meserie de medic, dar în același timp de a le dezvolta adeziunea pentru sport, pentru mișcare. Omul de știință are datoria să lasă în aerul tare al stadionului, al pădurii, al lacurilor și riurilor, căutînd să facă mișcare, să se destindă. În privința acestor posibilități practice, nimeni nu are de ce să se plîngă, cel puțin aici, la noi, în Timișoara: prin grija organelor de partid și de stat, numărul bazelor sportive și al amenajărilor în aer liber a crescut vertiginos în ultima vreme, așa încît premisele pentru o armonioasă dezvoltare fizică există cu prisosință.

— Se vorbește despre dv., la Timișoara, ca despre un adevărat „părinte“ al mișcării șahiste. Trecerea aceasta de la fotbalul de altădată la șahul de astăzi ar avea poate darul să-l surprindă pe mulți...

— Mutația aceasta de interese mi se pare firească. În tinerețe mi-au plăcut fotbalul și șahul la fel de mult. Astăzi, nu mai pot practica decît șahul, din motive lesne de explicat... Depun multe străduințe pentru a răspîndi sportul minții în rîndul tineretului, convins fiind că șahul este o disciplină extrem de necesară în toate domeniile de activitate, învățîndu-te să analizezi cu grijă și spirit de răspundere, orice situație ivită în munca de zi cu zi. Sprijinind șahul în cadrul clubului „Medicina“, invitînd maeștrii să susțină la noi simultane, instituind diferite trofee de circulație internă, am convingerea că ofer studenților un mijloc eficace de destindere, dar și unul de educare a voinței, de disciplinare a procesului de gîndire.

— În final, v-am ruga să transmiteți cîteva cuvinte cititorilor ziarului „Sportul“.

— O fac, cu multă plăcere... Mi-aș permite să le spun că o zi obișnuită de muncă nu începe cu... cafeaua cu lapte, ci cu zece minute de gimnastică! După o anumită vîrstă, aceste zece minute pot însemna cîțiva ani de viață...

D. MORARU-SLIVNA

„Cupa Federației“ la rugby

ETAPA DE AZI — O UTILĂ VERIFICARE ÎNAINTEA CAMPIONATULUI

Pînă la începerea noii ediții a campionatului de rugby, programată pentru 23 septembrie, echipele din prima divizie continuă întrecerile în cadrul „Cupei Federației“, competiție ce se dovedește deosebit de utilă pentru rodarea unor tineri jucători, pentru afirmarea multor talente. Totuși, nu putem trece cu vederea faptul că nu toate formațiile abordează partidele cu seriozitatea cuvenită, evoluînd apatic, fără convingere, destul rugbyști făcînd un simplu act de prezență. Mai mult, în etapa precedentă am înregistrat și un fapt nedorit: absența sportivilor de la Vulcan la meciul pe care-l aveau de susținut la Bîrlad.

Sperînd că lucrurile se vor îndrepta, menționăm că **etapa de azi programează în Capitală trei partide: Dinamo — Grivița Roșie** (teren Steaua, ora 10.30); **Steaua — Chimia Năvodari** (seria a III-a) teren Steaua, ora 9 și **Gloria — Sportul studențesc** (seria a III-a) — teren Gloria ora 10.

La Cluj, în seria I, Agronomia — C.S.M. Sibiu, iar la Iași, Politehnica — Rulmentul Bîrlad, în seria a II-a se vor întîlni următoarele formații: **Universitatea Cluj — Textila Cisnădie, Universitatea Timișoara — Metalul Aiud, Universitatea Craiova — Metalul Plopeni, Universitatea Iași — Constructorul Galați, Petrolul Ploiești — Dunărea Galați, Rapid București — Metalul Mija, Steaua — Constructorul București, Dinamo — Metalul Buzău, Progresul București — Mecanica Fină București, Grivița Roșie — Electroputere Craiova, Politehnica București — Metalul Plopeni, Agronomia — Metalul Aiud, Politehnica Iași — Rulmentul Bîrlad, C.S.M. Sibiu — Constructorul Galați.**

Ion GAVRILESCU

Ieri, pe Aerodromul București-Clinceni, a avut loc

O REUȘITĂ DEMONSTRAȚIE A PARAȘUTIȘTILOR

Sîmbătă dimineața, pe Aerodromul București — Clinceni, a avut loc festivitatea de închidere a campionatelor naționale de parașutism, prilej de prim bilanț al activității de performanță în acest sport.

Felicitîndu-i pe concurenți pentru rezultatele obținute, **colonel Aurel Răican**, prim-locțiitor al comandantului aviației civile T.A.R.O.M. a **subliniat în mod deosebit sarcinile ce stau în fața parașutismului nostru sportiv, actuala ediție fiind considerată o etapă de pregătire în vederea participării la campionatele mondiale de la Szeghedin (Ungaria).** În continuare, **colonelul Aurel Răican** a înmînat cîștigătorilor acestei ediții distincțiile sportive și premiile acordate de către Comandamentul aviației civile T.A.R.O.M.

Înainte de festivitatea de premiere, general major **Grigore Baștan**, președinte al Comisiei de parașutism a Aeroclubului Central Român, a scos în evidență buna organizare, felicitînd din partea Biroului federal pe toți care și-au adus aportul la reușita întrecerilor. A urmat programul demonstrativ în care general maior **Grigore Baștan**, precum și sportivi de frunte ca **Ion Bucurescu, Doina Chereches, Ion Iordănescu, Eva Balogh-Lutsch, Ștefan Niță, Florica Uță, Vasile Stan, Maria Iordănescu** și alții și-au arătat măiestria.

Lansări în pereche din viraj, prinderi în aer, salt cu drapelul tricolor desfășurat, evoluție în stea de patru (toate în cădere liberă cu parașuta închisă), aterizările la punct fix, au demonstrat încă o dată valoarea sportivilor noștri parașutiști, de la care așteptăm pe plan internațional o afirmare pe măsura posibilităților lor.

NUMEROASE RECORDURI DE JUNIORI ÎN CONCURSUL ATLETIC INTERNAȚIONAL DE LA POIANA BRAȘOV

POIANA BRAȘOV (prin telefon). În splendida ambianță oferită de cochetul stadion al Poienii Brașov, atleții juniori români **s-au comportat remarcabil în prima zi de întrecere cu reprezentanții Cehoslovaciei și Greciei cîștigînd 13 din cele 17 probe disputate. Satisfacția generală, pe lîngă succesul de ansamblu care vine să confirme recenta victorie din meciul cu echipa Ungariei de la Budapesta, a fost completată și de cele 6 noi recorduri naționale, unele dintre ele cu rezonanță internațională.** Se cuvine a fi menționat în primul rînd rezultatul de **79,76 m** reușit de **Gheorghe Megelea** la aruncarea suliței, la numai 27 de centimetri de recordul european de juniori al probei. De remarcat că performanța sa este cea mai bună — atît la seniori cît și la juniori obținută anul acesta în țară. La aruncarea discului **Florența Ionescu**, cu **50,82 m** și-a depășit cu 8 cm vechiul record, confirmînd progresul în care se află. Brașoveanul **Wilhelm Kraus** a încheiat cursa de **400 m** în **48,0**, cifră care constituie un nou record de juniori (V.R. 49,8 îl aparținea). La **110 mg Adrian Calimente** a fost cronometrat în **14,9**, performanță care constituie, de asemenea, un nou record de juniori. **Maria Musteață**, revelația sprinturii românești din acest sezon a cîștigat proba de **100 m** în **11,8**, depășind cu o zecime de secundă recordul juniorelor II care aparținea Eleonorei Monoranu. La **13 ani**, dublă campioană la juniore mici și mari, eleva antrenorului T. Guță din Caransebeș se anunță ca o autentică speranță a sprinturii românești. La triplusalt **Bedros Bedrosian** a terminat învingător cu **15,47 m**, îmbunătățind cu 1 centimetru vechea performanță record a juniorilor mari.

Nu putem încheia fără a sublinia excelenta comportare a echipelor românești care conduc detașat: **România — Cehoslovacia (f) 37—23, România — Cehoslovacia (m) 74,5—38,5, România — Grecia (m) 73—44.** Iată alte cîteva rezultate: **BĂIEȚI: 100 m:** D. Cristudor 10,6, **înălțime:** Papatolis (Grecia) 2,06 m, **1 500 m:** Ghipu 3:58,2; **FETE: 400 m:** E. Stevkova (Cehoslovacia) 56,2, **greutate:** S. Mitrică 13,49.

Concursul continuă duminică după-amiază.

Mihai BĂRA

MIHAI TĂBĂRAȘ ȘI VIRGINIA RUZICI ÎNVINGĂTORI ÎN „TURNEUL SPERANȚELOR“

MAMAIA, 8 (prin telefon de la trimisul nostru). — După cinci zile de întreceri, sîmbătă spre seară s-a încheiat concursul internațional de tenis pentru juniori și junioare „Turneul speranțelor“. Datorită calității jocului prestat de cei mai tineri reprezentanți ai „sportului alb“ din Bulgaria, Cehoslovacia, R. D. Germană, Iugoslavia, Polonia, Ungaria, U.R.S.S. și România, se poate spune că actuala ediție a concursului și-a justificat în întregime titulatura.

Partidele din semifinale, cu deosebire cele ale probelor de simplu, s-au ridicat la un bun nivel, în finale calificîndu-se cu adevărat cei mai buni jucători. Poate singuri Florența Mihai (care a pierdut la sovietica Linda Makarova de la 5—2 în set decisiv) și Costel Curcă n-au reușit să-și onoreze pozițiile de favoriți ai întrecerilor, dînd pîrtie liberă oaspeților. Totuși, tînărul jucător al Progresului, împreună cu M. Mîrza, reușește o remarcată prezență în finala de dublu masculin.

Dintre concurenții străini, o mențiune specială trebuie acordată tenismanilor cehoslovaci J. Cech și S. Bilner, calificați în finalele de simplu și dublu. Ei confirmă înalta valoare a școlii cehoslovace de tenis. De altfel, Cech este clasat pe locul doi în clasamentul pe 1972 al juniorilor din țara sa, iar Bilner este al șaselea. Apoi, sovietica Linda Makarova justifică din plin speranțele puse în talentul ei de către antrenoarea Bașkirova.

Finalele, disputate în ultima după amiază a întrecerilor, au atras numeroși spectatori în jurul celor patru terenuri din fața hotelului Pelican. Spectacolul oferit de tinerii campioni ai racheței a fost din nou de ridicat nivel.

În finala de simplu băieți s-au întîlnit Mihai Tăbăraș (România) — favorit nr. 2 — și J. Cech (Cehoslovacia) — nr. 4. Pînă la 3—3, în primul set, Tăbăraș nu-și găsește ritmul și este adesea surprins de serviciile puternice ale adversarului. El își revine, însă, joacă mai sigur și cîștigă cu 6—3. Cech se revanșează în setul doi, cîștigat cu 6—2, după ce Tăbăraș ratase numeroase intervenții la fileu. Românul este, însă, net superior în finalul partidei, adjudecîndu-și cu 6—1 setul decisiv. M. Tăbăraș, dînd dovadă de multă seriozitate în pregătire, își înscrie astfel în palmares o victorie prețioasă și-și la revanșa pentru înfrîngerea suferită de la Cech în iarnă, pe teren acoperit.

Virginia Ruzici, avînd ca adversară pe sovietica Linda Makarova, în finala de simplu feminin, cîștigă net cu 6—2, 6—2. Învingătoarea a oferit un adevărat recital de tenis. Apoi, împreună cu colega sa de club Florența Mihai — cu care face un cuplu destul de sudat — contribuie decisiv la obținerea victoriei în fața cehoslovacelor Lea Pichova și Bianca Novakova. Dinamovistele au cîștigat cu 1—6, 6—3, 6—0.

În finala de dublu băieți, atît cîștigătorii, românii C. Curcă și M. Mîrza, cît și învinșii, cehoslovacii J. Cech — S. Birner, au dominat alternativ. Cîștigă gazdele, cu 5—7, 6—3, 6—3.

Ion GAVRILESCU

BAZA MATERIALĂ A ACTIVITĂȚII SPORTIVE

(Urmare din pag. 1)

prinde două vestiare spațioase pentru băieți și fete. Vestiarele le-am înălțat vara aceasta, iar copiii au dat o mînă de ajutor substanțială constructorilor. Frumosul se realizează întotdeauna prin muncă“.

Este, desigur, de admirat preocuparea existentă față de dotarea sportivă a școlii, operație efectuată chiar în „marea recreație“ a vacanței...

GALAȚI

Acolo unde precumpănesc (încă) neajunsurile

În raidul nostru întreprins în municipiul Galați, am notat aspecte care arată interes și grijă pentru baza materială a sportului școlar, dar și unele slăbiciuni care mai dăinuie.

Dacă **la Școala sportivă nr. 1, lucrările de construcție a unui modern complex se află într-un stadiu foarte avansat (el va cuprinde terenuri pentru jocuri sportive, pistă de atletism, toate cu instalații pentru nocturnă), la Liceul „Vasile Alecsandri“, în schimb, terenurile de sport au asfaltul degradat, remedierea care se va realiza — după spusele prof. C. Calfas, inspectorul școlar de educație fizică — în zilele următoare. Tot pînă atunci urmează a fi amenajată o pistă de atletism.**

În completarea acestor rînduri, cîteva mostre ale neglijenței și dezinteresului: la Liceul de transporturi navale și la Școala generală nr. 11 terenurile de sport se află într-o stare necorespunzătoare; la Liceul nr. 4 cu program de educație fizică se tergiversează lucrările la sala de sport. Și aceasta de un an de zile; pe platforma Grupului școlar siderurgic, unde vor învăța circa 7 000 de tineri, baza sportivă se limitează la un teren de fotbal, două pentru handbal și o pistă de atletism, amenajări realizate, e drept, prin muncă patriotică, dar care sînt departe de a satisface nevoile; o unitate de învățămînt relativ nouă — Școala sportivă nr. 2 — nu dispune nici de sediu, nici de bază sportivă proprie!? Ce se va întîmpla cu secțiile ei (lupte, box, haltere, patinaj și hochei pe gheață)? Unde își vor desfășura acestea activitatea? De ce — dacă n-au existat condiții — a mai fost înființată o asemenea școală?

TG. JIU

Recepția bazei sportive de la Liceul „Ecaterina Teodoroiu“ a și fost făcută...

La Liceul „Ecaterina Teodoroiu“ din Tg. Jiu, pregătirile în vederea apropiatei deschideri a noului an de învățămînt au fost în mod practic încheiate încă de acum două săptămîni.

Recepția lucrărilor a fost făcută, iar „recepționerii“, în număr de... cîteva sute, au acordat bazei sportive calificativul EXCELENT. Aici au avut loc întrecerile finale de handbal ale „Cupei pandurilor gorjeni“, iar spectatorii (cei pe care i-am numit recepționeri) au rămas plăcut impresionați de modul cum arată terenurile de sport. De altfel, pe acest considerent, al grijii față de baza materială, C.J.E.F.S. Gorj a onorat baza sportivă amintită numind-o să găzduiască importantele dispute ale „Cupei pandurilor gorjeni“.

Singurul lucru nerezolvat, încă, rămîne pista de atletism, marcată, dar căreia nu i s-a așternut „patul“ de zgură. Sîntem convinși, însă, că nu va trece mult și această deficiență va fi rezolvată astfel încît „terenul“ de sport al atleților să poată găzdui și el concursuri, întocmai ca suratele sale, terenurile de volei, handbal și baschet.

Recepția terenului de handbal al Liceului „Ecaterina Teodoroiu“ din Tg. Jiu s-a făcut prin disputarea cîtorva jocuri de handbal.

BACĂU

Unele griji pentru mîine

Școala generală nr. 4 din Bacău se poate considera că una cu cel mai mare spațiu de curte din municipiu. Aici a fost bituminată o suprafață însemnată, pe care s-au amenajat terenuri pentru jocuri sportive. Între timp, însă, pe o zonă importantă a spațiului bituminat s-a înălțat o nouă aripă a școlii. Evident, din rațiuni obiective.

Acum elevii urmează să amenajeze alte terenuri, pentru fotbal, handbal și tenis, în spațiul de curte rămas liber. Vor avea în sprijinul lor atît pe directorul școlii, **prof. Gheorghe Bordeianu**, organizația de partid (secretar **prof. Maria Radu**) cît și colectivul profesorilor de specialitate. De altfel a și fost întocmit un plan concret de amenajări sportive, care va fi transpus în viață, începînd chiar cu primul trimestru al noului an școlar.

Firește este îmbucurător că aproape peste tot conducerile școlilor, organizațiile de partid, colectivele profesorilor au pus umărul la pregătirea temeinică a noului an de învățămînt. Eforturile depuse vor fi răsplătite din plin. Elevii vor aprecia faptul că au la dispoziție condiții tot mai bune pentru desfășurarea orelor de educație fizică, a activităților sportive. Pentru ei rămîne obligația de onoare de a participa în rînduri cît mai mari la procesul de învățămînt și paralel de a proteja amenajările realizate, terenurile și sălile de sport. Nădăjduim într-un an rodnic, în rezultate nu numai la învățătură ci și în activitățile sportive, care pot și trebuie să completeze educația tinerei generații.

S-au încheiat campionatele de patinaj pe rotile

SURPRIZĂ ÎN DISPUTA SENIORILOR!

Deși ne aflăm în anotimpul cald, pista de carting a Parcului Tineretului din Pitești a fost dominată — timp de trei zile — de atmosfera marilor concursuri de patinaj din zilele friguroase. Peste 100 de fete și băieți, calificați în etapele premergătoare, și-au disputat întîietatea în cadrul finalelor campionatelor republicane de patinaj pe rotile.

Disputele seniorilor s-au încheiat cu o mare surpriză, campionul absolut al țării, dinamovistul brașovean, **Vasile Coroș**, pierzînd supremația pe... asfalt. Favoritul nr. 1 al finalei a greșit parcursul în turnanta cursei de 500 m și a fost descalificat de juriu, netezindu-se astfel clujeanului **Horia Timiș** — cîștigătorul probei — drumul spre titlul absolut. La senioare, tînăra **Liana Cardaș** nu a avut prea multe adversare de temut. Au absentat, din motive pe care nu le cunoaștem încă, cunoscutele patinatoare de viteză din Miercurea Ciuc.

Iată numele campionilor la ultimele probe ale întrecerilor pe patine tip linie: **cat. 11—12 ani, 100 m** — Gyöngy Kiss (Mureșul Tg. Mureș) și Mihai Corucle (Olimpia Cluj); **13—14 ani, 200 m** — Attila Varga (Dinamo Brașov); **cat. 15—16 ani, 300 m** — Iudith Balint (Mureșul Tg. Mureș) și Carmen Dragoman (Șc. sp. Sibiu), ambele cu timpul de 43,5, **500 m** — Attila Bakoș (Mureșul Tg. Mureș); **cat. 17—18 ani, 500 și 1000 m** — Maria Olah (Mureșul Tg. Mureș), **1000 m** — Ledislau Foct (Dinamo Brașov), **1500 m** — Attila Szatmari (Mureșul Tg. Mureș); **seniore 500 și 1000 m** — Liana Cardaș (Mureșul Tg. Mureș); **seniori 1500 m și 2 000 m** — Vasile Coroș (Dinamo Brașov). Au devenit campioni absoluți **Iudith Balint** (Mureșul Tg. Mureș) și **Marius Dobrescu** (Șc. sp. Sibiu) la juniori mici, **Maria Olah** și **Ladislau Foct** la juniori mari, **Liana Cardaș** și **Horia Timiș** la seniori.

Ultimii campioni la patine tip căruță: **cat. 17—18 ani, 1 000 m** — Enikő Giliga (Mureșul Tg. Mureș), **1500 m** — Iulia Bereș (Mureșul Tg. Mureș); **seniore 1000 m** — Eva Foct (Mureșul Tg. Mureș), **2000 m** — Șt. Orban (C.S.M. Cluj). Campioni absoluți au devenit: **Carmen Diudea** (Olimpia Cluj) și **T. Pop** (Mureșul Tg. Mureș) la juniori mici, **Enikő Giliga** și **Iuliu Bereș** la juniori mari, **Eva Foct** și **Ștefan Orban** la seniori.

Traian IOANIȚESCU

ECHIPA FEMININĂ A ROMÂNIEI — LOCUL DOI ÎN „CUPA PRIETENIA“

TENIS DE MASĂ

În localitatea Primorsko din Bulgaria s-a desfășurat competiția internațională de tenis de masă „Cupa Prietenia“. Au luat parte reprezentativele **R. D. Germane, Poloniei, Ungariei, Bulgariei** (cu cîte două echipe), **Cehoslovaciei, U.R.S.S.** și **României**. Selecționata țării noastre a fost alcătuită din **Ana Lunțeanu, Camelia Filimon, Ion Panait** și **Ovidiu Stamatescu**, asistați de antrenorul **Viorel Mateescu**.

În competiția feminină pe echipe, sportivele române au ocupat locul secund, după Ungaria, iar la băieți, formația noastră s-a situat pe locul șapte.

În întrecerile individuale, la simplu fete, **Camelia Filimon** s-a clasat a treia, după maghiara Sandy și Stephen (R.D.G.). La simplu băieți, Ion Panait a împărțit locurile 3—4 cu bulgarul Damianov, locul întîi revenind lui Ghencev (Bulgaria).

La înapoierea în țară, antrenorul **Viorel Mateescu** ne-a declarat următoarele: **„Sportivii noștri s-au comportat bine, în general. Ei însă s-au arătat prea defensivi, cu un număr insuficient de procedee tehnice, mai ales în privința contraacărării topspinului. Este necesar să aprofundăm mai mult instruirea sportivilor tineri“.**

ÎNCEPE RETURUL CAMPIONATELOR CAPITALEI

Comisia de tenis de masă a municipiului București a programat pentru luni, de la ora 18,30, o reuniune importantă. Cu acest prilej se vor stabili, împreună cu delegații echipelor, amănuntele reluării campionatelor municipale. Această ședință tehnică va avea loc la sediul C.M.E.F.S. (str. Biserica Amzei nr. 6).

Înaintea începerii returului, în clasamentele respective conduc echipele **Arhitectura I** (seria I) și **A.S.A.** (seria a II-a) la categoria Onoare masculin, iar la feminin, **Spartac**.

La categoria Promoție masculin, pe primul loc se află formațiile **ICAR** (seria I) și **Politehnica** (seria a II-a).

din TOATE SPORTURILE

BASCHET. În primele meciuri desfășurate în sala Dinamo, în cadrul turneului internațional organizat de asociația sportivă I.C.H.F., au fost înregistrate următoarele rezultate: Selecționata României — Dinamo 105—82, Selecționata României — Slavoj Litomerice 101—48, Dinamo București — S.K. Lodz 83—64. ● TIMP DE TREI ZILE s-a desfășurat, pe terenul Voința din Brașov, o interesantă competiție internațională, la care au luat parte patru echipe de junioare. Clasament final: 1. Școala sportivă Brașov, 2. Voința Brașov, 3. V.S.S. Kosice, 4. Selecționata de junioare mici a Brașovului. S-au remarcat: Dobre, Neumann (Școala sportivă), Laszlo, Deli (Voința), Ruslac, Alder (Selecționata de junioare II).

HANDBAL Recent a avut loc în localitatea Ozd (Ungaria) un mare turneu internațional de handbal masculin la care au luat parte selecționatele Cehoslovaciei, R.D. Germane, Iugoslaviei (formația secundă) și, firește, cea a țării gazdă. Iată rezultatele: **Cehoslovacia — R.D.G. 19—18; Ungaria — Iugoslavia 22—19; Ungaria — R.D.G. 16—22; Iugoslavia — Cehoslovacia 16—19; Ungaria — Cehoslovacia 17—14; R.D.G. — Iugoslavia 19—19.** Primul loc a revenit echipei Cehoslovaciei care a devansat la golaveraj reprezentativa Ungariei (ambele 4 p). Vom nota faptul că în cadrul acestui turneu internațional, arbitrii români **V. Pelenghian** și **P. Cirligeanu** au condus trei jocuri, lăsînd o excelentă impresie.

CICLISM Vineri după-amiază, pe velodromul Dinamo din Capitală, s-a dat startul campionatului național de juniori mici și mari. Juniorii mici și-au disputat proba de 500 m cu start de pe loc, în care victoria și, totodată, titlul de campion național a revenit dinamovistului **A. Nicolae**, cu timpul de 38 sec. Pe următoarele două locuri s-au clasat **Tr. Sîrbu** (Șc. sp. 3 Buc.) și **N. Somlea** (Steaua). Juniorii mari au concurat în proba de viteză, probă care a oferit o dispută spectaculoasă între **A. Telegdi** (Voința Cluj) și **St. Constantin** (Dinamo), terminată în cele din urmă cu victoria clujeanului. Pe locul 3 s-a clasat **R. Simion** (Șc. sp. 3 Buc.).

BOX. Comisia municipală de box București organizează, începînd de la 4 octombrie, un curs pentru arbitri. Înscrierile celor ce doresc să frecventeze acest curs se fac în perioada 17—21 septembrie, la sediul C.M.B.E.F.S., între orele 10—12 și 17—19, unde se găsesc afișate și condițiile de participare. ● **DUMINICĂ, ÎN SALA UZINELOR SEMĂNĂTOAREA,** se va disputa finala campionatului municipal pentru seniori. În programul galei vor fi înscrise și cîteva meciuri de verificare a componenților lotului național de tineret.

POLO **Între 10 și 16 septembrie, Clujul va găzdui turneul final al campionatului republican de juniori mari, la care s-au calificat următoarele echipe: Politehnica Cluj, C.S.M. Cluj, Școala sportivă Cluj, Dinamo București, Progresul București, Clubul sportiv școlar București, Rapid București, Crișul Oradea și Vagonul Arad.**

LUPTE **Campionatele balcanice din acest an vor fi găzduite de țara noastră. Întrecerile rezervate tinerilor luptători se vor disputa în sala Sporturilor din Timișoara, concomitent la ambele stiluri, în zilele de 28, 29 și 30 septembrie. În vederea acestui eveniment sportiv, lotul de lupte libere (tineret) al țării noastre se pregătește sub îndrumarea antrenorului federal Ion Crișnic, care ne-a comunicat sportivii din care va fi alcătuită echipa. Iată-i în ordinea categoriilor: A. Neagu (Gh. Ștefan), I. Arapu (P. Ioniță) Gr. Condrat (Gh. Eremia), V. Gheorghiu (I. Lungu), P. Androne (Cl. Zanier), M. Pîrcălabu (E. Cristian), V. Tigănaș, I. Dumitru (Tr. Stoian), St. Morcov, L. Simon. Formația de greco-romane n-a fost încă alcătuită. La această ediție a Balcaniadei și-au anunțat participarea luptătorii din Bulgaria, Grecia, Iugoslavia și Turcia.**

RĂSPUNDE Ion Poștașu

SANDU TOMA, COMUNA BREZOAIA. Nici unul dintre prietenii și cunoscuții dv. n-au putut să vă spună formația pe care a aliniat-o România, în meciul cu Anglia, de pe Wembley (Scor: 1—1). Vă ajut eu să ieșiți din impas: Gornea — Sătmăreanu, Boc, Dinu, Deleanu — Anca, Domide, Nunweiller VI — Dembrovschi, Dumitrache, Lucescu.

T. FILIPIDESCU, BUCUREȘTI. Un catren pentru valorosul nostru ciclist, Vasile Teodor:

Ești un „cățărător“ de frunte
Deci nu-i ai întîmplării joc
Că-n clasament, ca și pe munte,
Te-ai... cățărat pe primul loc!

VASILE I. NEAGU, CÎMPULUNG MUSCEL. Dinamo are la activ o victorie cu 8—0 asupra Universității Craiova. În ediția 1965—66. Atunci, însă, Dinamo avea „punchul“ lui... Foreman, iar Universitatea Craiova „bărbia“ lui Floyd Patterson.

ARTENE SILE, GALAȚI. L-ați întîlnit — dv. sau prietenul dv. — pe Stan Smith. El împlinește, în decembrie, 27 de ani.

VASILE PANĂ, COMUNA SĂGEATA. „Am mari necazuri cu cîțiva colegi de serviciu, ei fiind petroliști și eu, singur, dinamovist. Poate că îmi veniți dv. în ajutor, arătînd care dintre aceste două echipe a obținut cea mai categorică victorie asupra celeilalte“. Dinamo are în palmares un 6—0, realizat în turul ediției 1969—61. În retur, însă, Petrolul a cîștigat cu 3—0! Ținînd seama de loturile celor două echipe, nu știu, zău, care din aceste victorii valorează mai mult. Evident, răspunsul meu, în loc să vă lămurească, mai mult v-a încurcat! Așa se întîmplă cînd vrei să-i împaci pe toți!

ION DUMITRU, COMUNA GALBINAȘI. Sînteți un admirator al echipei Steaua și vreți să știți de cîte ori formația dv. favorită a cucerit campionatul și de cîte ori cupa? Campionatul — de 7 ori. Cupa — de 11 ori. Am convingerea că o să dormiți bine la noapte!

AUREL BOGDAN, COMUNA GRECEȘTI. Vă satisfac rugămintea, publicînd adresa dv. completă: Județul Dolj, Of. Craiova 9. Mă îndoiesc, însă, că se va găsi o inimă milostivă care să vă trimită fotografii și articole cu Ilie Năstase. Dacă primiți, sînteți un om norocos și ar trebui să începeți să jucați și la „Loto“. De altfel, după părerea mea, acolo aveți șanse mai mari!

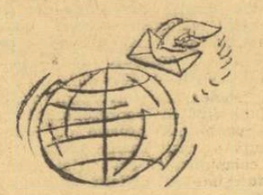

NICOLAE MIHALTON, SECAȘEL ALBA. 1. Lovitură de la 11 metri. Jucătorul X trage, portarul respinge și același jucător reia în poartă. Este gol. 2. Lovitură de la 11 metri. Jucătorul X trage, mingea lovește bara, revine în teren și X trage din nou înscriind. Nu este gol. Echipa din care face parte jucătorul X va fi sancționată cu o lovitură liberă indirectă, întrucît acesta a jucat a doua oară balonul. Nu m-au surprins întrebările dv., în ciuda faptului că ne-au mai fost puse și de alți cititori și că le-am răspuns, întrucît sînt și jucători din Divizia A care nu prea sînt lămuriți în aceste probleme. Și nici măcar nu-i scriu lui... Ion Poștașu!

C. BALTAC, COMUNA POIANA LACULUI. „De ce nu se aplică și în Cupa Davis regulamentul seturilor scurte? Nu s-ar mai ajunge la înregistrarea unor scoruri... baschetbalistice (ca în meciul de dublu Smith, Van Dillen — Fillol, Cornejo 37—39)“. Poate că, într-o zi, se va ajunge și la formula seturilor scurte, chiar și în meciurile pentru Cupa Davis. O asemenea eventualitate nu mă entuziasmează, însă, ca pe dv. Setul scurt a devenit o necesitate din cauza numărului mare de turnee din ultimii ani. Dar, prin reducerea diferenței la care trebuie cîștigat un set, de la două puncte la unul singur, se mărește cota de hazard în acest sport în care sistemul de punctaj a asigurat, în mare măsură, departajarea valorilor, șansa și neșansa operînd mai puțin în tenis ca în alte sporturi. Dar, fiți fără grijă: dacă se va pune vreodată problema introducerii seturilor scurte și în Cupa Davis, n-o să mi se ceară părerea!

Ilustrații: N. CLAUDIU

PRONOEXPRES

CIȘTIGURILE CONCURSULUI EXCEPȚIONAL DIN 2 SEPTEMBRIE 1973:

Categoria 2: 3,30 variante autoturisme „Dacia 1100“ (55.000 lei);
Categoria 3: 13,75 excursii în Bulgaria (2 locuri) = 10.000 lei;
Categoria 4: 22,05 excursie în Bulgaria (1 loc) = 5.000 lei;
Categoria 5: 111,55 a 4.086 lei;
Categoria 6: 232,80 a 500 lei;
Categoria 7: 512,20 a 200 lei;
Categoria 8: 943,65 a 100 lei;

Au cîștigat cîte un autoturism „Dacia 1100“ MIHAI DUMITRAȘ și ANDREI KAJO, ambii din Oradea și MURADASĂL AVAMIL din Mangalia.

Unde mergem?

AUTOTURISM. Pe platoul din fața Hotelului Intercontinental, începînd de la ora 11, sosirea automobiliștilor participanți în Raliul României.

BASCHET. Sala Dinamo, ora 18: I.C.H.F. — România (în cadrul turneului masculin organizat de I.C.H.F.).

BOX. Sala Uzinelor Semănătoarea, ora 10: finala campionatului municipal al seniorilor.

FOTBAL. Stadion Dinamo, ora 14,15: Dinamo — Steagul roșu (tineret-rezerve), ora 16: Dinamo — Steagul roșu (Div. A); **stadion „23 August“,** ora 18.45: Steaua — Politehnica Iași (Div. A) **teren Steaua,** ora 10: Steaua — Politehnica Iași (tineret-rezerve); **teren Autobuzul,** ora 11: Autobuzul Buc — Progresul Buc. (Div. B); **teren C.F.R.,** ora 11: Șoimii TAROM Buc. — Electronica Buc. (Div. C); **teren F.R.B.,** ora 11: I.O.R. Buc. — Flacăra roșie Buc. (Div. C); **teren Voința,** ora 11: Voința Buc. — Unirea Tricolor Buc.; **teren Laromet,** ora 11: Tehnometal Buc. — Triumf Buc. (Div. C); **stadion „23 August“,** ora 17: Rapid — Unirea Tricolor (meci feminin).

HANDBAL. Teren Constructorul, ora 10: Universitatea Buc — Rapid („Cupa de toamnă“ — f); **teren Giulești,** ora 10: Rapid Buc. — Relonul Săvinești (B, m); **teren Progresul,** ora 9.30: Progresul — Tomistex Constanța (B, f); **teren Dinamo,** ora 11: Dinamo Buc. — Dinamo Brașov („Cupa de toamnă“ — m); **teren Tineretului,** ora 11,25: C.S.U. Construcții — Voința Iași (B, f), ora 17,30: I.E.F.S. Buc. — Confecția („Cupa de toamnă“ — f).

RUGBY. Teren Steaua, ora 9: Steaua — Chimia Năvodari, Dinamo — Grivița roșie; **teren Gloria,** ora 10: Gloria — Sportul studențesc (meciuri în cadrul „Cupei Federației“).

TIR. Poligonul Tunari, ora 9: campionatul municipiului București rezervat seniorilor (probe de armă standard 3x20 f femei și bărbați, pistol sport și pistol calibru mare).

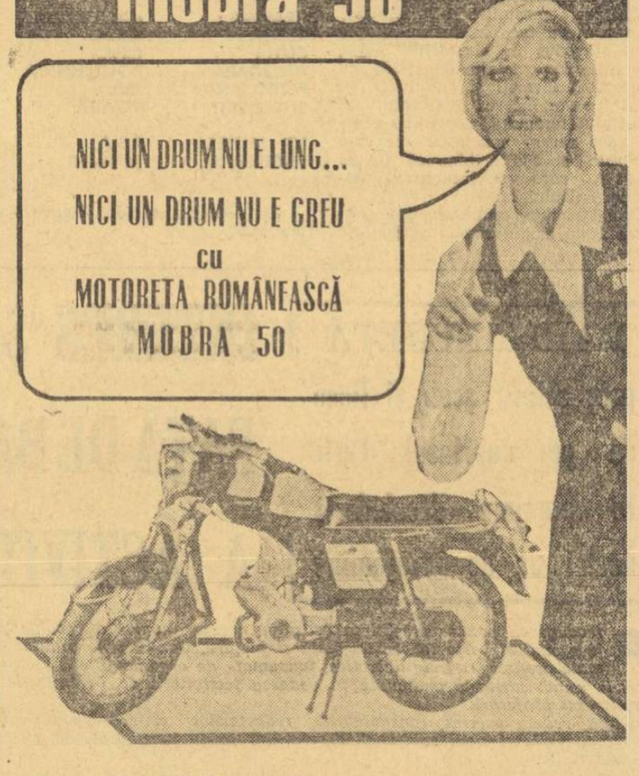

PENTRU DRUMURILE COTIDIENE
PENTRU SPORT, TURISM, VACANȚE, CĂLĂTORII
MOBRA 50: 50 cmc
MOBRA 50: patru cai putere
MOBRA 50: suspensie hidraulică
MOBRA 50: stabilitate și confort
MOBRA 50: parcare fără dificultăți
MOBRA 50: deplasare rapidă și agreabilă, în deplină siguranță, cu un consum foarte redus — 100 km relaxare cu numai 8 lei!

MOTORETA MOBRA 50 SE POATE CUMPĂRA ȘI CU PLATA ÎN 24 RATE LUNARE, CU UN AVANS MINIM DE 950 LEI.

ECHIPA DE POLO A ROMÂNIEI CONDUCE ÎN TURNEUL PENTRU LOCURILE 7-12

BELGRAD, 8 (prin telefon, de la trimisul nostru).

Din mulțimea evenimentelor și surprizelor pe care această primă ediție a C.M. de natație le oferă deseori, reporterului îi vine greu să aleagă. De aceea, astăzi vă vom oferi o imagine mai largă asupra turneului de polo, care continuă să producă multe rezultate surprinzătoare. Mai întîi, cîteva cuvinte despre marea finală Ungaria — U.R.S.S., condusă aproape fără greșeală de arbitrul român Cornel Mărculescu. Timp de trei reprize scorul a fost egal (1—1, 2—2, 3—3). În ultima, Bodnar a transformat un penalty, Csapo a șutat apoi imparabil de la 6 m (5—3), iar golul lui Barkalov din ultimele secunde nu a mai avut nici un fel de importanță. Cîștigînd cu 5—4, „7"-le Ungariei este acum la numai un pas de titlul suprem, pe care nu l-a mai deținut din anul 1964 (J.O. — Tokio).

După cum v-am mai relatat, reprezentativa țării noastre continuă seria victoriilor în turneul pentru locurile 7—16, deși antrenorii A. Grințescu și Al. Szabo au acum la dispoziție un lot redus. Aceasta impune jucătorilor multă rezervă în defensivă, deoarece un număr prea mare de eliminări ar aduce echipa în situația de a evolua în numai 6 sau 5 jucători de cîmp. De altfel, poloiștii noștri au fost la numai un pas de asemenea momente, în ultimele trei partide cu Ungaria, Grecia și Olanda, cînd numărul sportivilor români penalizați a fost incomparabil mai mare decît al adversarilor. Spre șansa lor (și, de ce nu, spre meritul lor) băieții noștri au rezistat adesea fiind în inferioritate (de cîte trei și, respectiv, patru ori în fața Ungariei, Greciei și Olandei), reușind uneori să înscrie goluri prețioase chiar în asemenea momente, mai ales împotriva poloiștilor olandezi.

★

Simbătă seara, întîlnind ambițioasa echipă a Mexicului, una din revelațiile campionatului, formația română a fost la un pas de a ceda partida. Românii au condus cu 1—0, apoi mexicanii au egalat și au luat conducerea cu 2—1, mai tîrziu, 3—2 și, într-un final dramatic, Popescu a obținut egalarea : 3—3 (1—0, 1—2, 0—1, 1—0).

Alte rezultate : **Italia — Cuba 6—3, Iugoslavia — S.U.A. 6—5, Mexic — Grecia 4—4, Spania — R.F.G. 6—5, Anglia — Bulgaria 5—5, Australia — Israel 12—1, Olanda — R.F.G. 9—3.**

★

În a patra reuniune a finalelor de înot, un singur record mondial. Noul cvartet al craviștilor din S.U.A. a realizat la 4 × 200 m 7:33,22, și pentru prima oară numele lui M. Spitz dispare din tabelă în dreptul uneia din cele șapte probe la care figura înainte de această competiție.

Rezultate. **400 m liber (f) :** 1. Greenwood (S.U.A.) 4:20,87, 2. Rothammer (S.U.A.) 4:21,50, 3. Caligaris (Italia) 4:21,79 (R. E.) ; **200 m mixt (m) :** 1. Larsson (Suedia) 2:08,36, 2. Carper (S.U.A.) 2:08,43, 3. Weilke Wilke (Anglia) 2:08,84 ; **200 m spate (f) :** 1. Belote (S.U.A.) 2:20,52, 2. Brigitha (Olanda) 2:22,15, 3. Gyarmaty (Ungaria) 2:22,48 ; **200 m bras (f) :** 1. Vogel (R.D.G.) 2:40,01, 2. Anke (R.D.G.) 2:40,49, 3. Colella (S.U.A.) 2:41,71 ; **4 × 200 m liber (m) :** 1. S.U.A. 7:33,22 (R. M.), 2. Australia 7:43,65, 3. R.F.G. 7:43,68.

Simbătă dimineață, în seriile probei de 200 m delfin (29 de concurente) Anca Groza a făcut o cursă meritorie sosind a treia (în seria a doua) după Yost (Australia) 2:21,82 și Meerzon (U.R.S.S.) 2:24,79, realizînd 2:27,22 (la 0,9 sec. de recordul țării). Rezultatul său nu a fost suficient decît pentru ocuparea locului 12, ultima calificată în finală — olandeza Aggenbach — obținînd 2:24,59. Oricum, evoluția reprezentantei țării noastre a fost onorabilă, spre deosebire de cea a lui Almer : 17:40,70 la 1 500 m liber (locul 24 din 26 de concurenți), singurul înotător român care nu a justificat selecția pentru C. M.

★

La sărituri, Melania Decuseară a avut o comportare foarte modestă, ocupînd locul 19 din 20 de concurente (282,19 p). Primele trei clasate : 1. Knappe (Suedia) 406,77 p, 2. Ducikova (Cehoslovacia) 387,18 p, 3. Kalinina (U.R.S.S.) 381,42 p.

Adrian VASILIU

La închiderea ediției : Finalele probelor de aseară s-au soldat cu rezultate deosebit de valoroase, trei dintre ele reprezentînd noi recorduri ale lumii. 100 m. fluture (bărbați) — Bruce Robertson (Canada) 55,69 sec. ; 200 m. fluture (femei) — Rosemarie Cohter (R. D. Germană) 2:13,76 — nou record mondial ; **1 500 m (bărbați) —** Steve Holland (Australia) 15:31,85 — nou record mondial ; **4x100 m. liber (femei) —** R. D. Germană 3:52,45 — nou record mondial.

După finala Cupei Europei

COMPORTARE NESATISFĂCĂTOARE A ATLETELOR NOASTRE

EDINBURGH, 8 (prin telefon, de la trimisul nostru).

Rar ne-a fost dat să asistăm la o competiție de amploare în care sportivele unei țări să domine concursul de o asemenea manieră, așa cum au făcut-o aici, la Edinburgh, la a 4-a ediție a Cupei Europei, atletele din R.D. Germană.

Din cele 13 probe de concurs care au figurat în program, sportivele din R.D. Germană au cîștigat 9, dar și în celelalte 4 (cîte două probe au revenit atletelor bulgare și celor sovietice) reprezentantele acestei țări s-au clasat de două ori pe poziția a doua și de două ori pe locul trei. Ceea ce, să recunoaștem, este o performanță deosebită, cu atît mai mult cu cît printre adversare s-au aflat numeroase somități ale atletismului mondial. Diferența de 20 de puncte cu care echipa R.D. Germane a întrecut-o pe cea de-a doua clasată este pe deplin grăitoare.

Locul 2 al clasamentului general a fost ocupat de reprezentativa Uniunii Sovietice (52 p.), cîștigătoare a primelor două ediții ale Cupei Europei, în 1965 și 1967. Pînă a se vedea însă pe locul secund, atletele sovietice au trecut prin mari emoții deoarece formația Bulgariei (50 p) le-a condus pînă aproape de încheierea concursului și se poate spune că doar accidentarea Anghelovei la săritura în lungime — unde s-a clasat pe ultimul loc — le-a privat pe atletele bulgare de locul al doilea, care li s-ar fi cuvenit.

Formația României, pentru întîia oară prezentă în finala campionatului european, a evoluat slab. Mai slab decît a concurat la Atena, la Jocurile Balcanice, atunci cînd comportarea sa n-a fost apreciată, totuși, prea favorabil, și în orice caz, mult sub nivelul demonstrat cam de aceleași atlete la semifinala competiției, la începutul lui august, la București.

Ni se pare concludent faptul că la Edinburgh doar la suliță a fost înregistrat un rezultat mai bun. În rest, la 12 probe, cifrele au fost modeste. Aceasta este explicația nu numai a locului 6 pe care s-a clasat echipa dar și a pozițiilor codașe pe care au încheiat întrecerea toate alergătoarele noastre. Invariabil, probă de probă, alergătoarele românce s-au clasat pe ultimul loc, la diferențe apreciabile, uneori de-a dreptul supărătoare. (la ștafeta 4x400 m poziția echipei noastre față de cea a cîștigătoarei a fost la o diferență de peste 120 de metri!). În cele 8 curse alergătoarele românce au adunat doar 8 puncte, în timp ce la probele tehnice — 5 la număr — săritoarele și aruncătoarele, fără să fi fost nici ele într-o formă de vîrf, au obținut, totuși, 19 puncte, adică mai mult de două treimi din totalul echipei. Aceasta fiind situația, era imposibil ca, fără niște alergătoare de o valoare cît de cît competitivă pentru o asemenea finală, echipa noastră să aibă șanse în disputa pentru locul 5, sau chiar 4, cu formația Angliei și R.F. Germania, așa cum doreau mulți din specialiștii atletismului românesc. Ar fi fost, oare, posibil ca echipa României să fi făcut un schimb de locuri în clasamentul final? După opinia noastră, nu!

Nu este vorba numai de valoarea intrinsecă a actualelor componente ale echipei României, cît mai ales de nivelul formei lor sportive de puterea de concentrare și de luptă, toate în vădită descreștere față de acum o lună, la București. În acest context ni se pare de-a dreptul inexplicabil rezultatul de 4:21,6 la 1 500 m. al Ilenei Silai, ca și acela al amintitei ștafete de 4x400 m care a obținut un rezultat mai slab cu 8 secunde (!) decît cel reușit de echipa națională de junioare la campionatele europene de la Duisburg.... Nu e mai puțin adevărat, însă, că înainte de plecarea din București, Mariana Condovici, resimțindu-se în urma unei bronșite, a solicitat să nu mai facă deplasarea, dar datorită penuriei evidente de sprintere nu i s-a găsit o înlocuitoare. Și Mariana a alergat alei 3 probe (100 m, 4x100 m, 200 m.); sau că accidentarea Valeriei Bufanu a lăsat un gol foarte mare în echipă. Chestiunea aceasta a rezervelor și înlocuitorilor este însă o altă problemă, asupra căreia vom mai reveni.

Și ar mai fi încă de spus multe ale lucruri, de subliniat alte aspecte, lucru pe care îl vom face cu un viitor prilej.

Simbătă a început și întrecerea echipelor masculine, la care participă selecționatele Angliei, Finlandei, Franței, R. D. Germane, R. F. Germania și U.R.S.S. Iată cîteva din rezultatele primei reuniuni : **100 m** Schenke (R.D.G.) 10.26, Korneliuk (U.R.S.S.) 10.34, **400 m** Honz (R.F.G.) 45.20, Jenkins (Anglia) 46.0. **1 500 m** Clement (Anglia) 3:40.79, Wellmann (R.F.G.) 3:41.81, **110 mg** Drut (Franța) 13,70, 2. Mosiașvili (U.R.S.S.) 13,76, **înălțime** Gavrilov (U.R.S.S.) 2,15 m, Pesonen (Finlanda) 2,13 m, **lungime** Podlujnii (U.R.S.S.) 8,20 m, Baumgartner (R.F.G.) 8,12 m, **greutate** Briesenick (R.D.G.) 20,95 m, Stahlberg (Finlanda) 20,27 m, **ciocan** Bondarciuk (U.R.S.S.) 74,08 m, Theimer (R.D.G.) 72,06 m, **4x100 m** R.D.G. 39,45, R.F.G. 39,49. Clasamentul pe echipe după prima zi : **1. R. D. Germană 44,5 p, 2. R. F. Germania 40,5 p, 3. U.R.S.S. 40 p, 4. Anglia 30 p, 5. Franța 27 p, 6. Finlanda 27 p.**

Romeo VILARA

INSEMNĂRI DE CĂLĂTORIE ÎN R. P. BULGARIA

VARNA SPORTIVĂ ȘI FRUMOASELE-I REALIZĂRI

● 32% din tineretul orașului vine pe stadioane ● „Leagănul fotbalului bulgar" și-a lărgit aria preocupărilor sportive

„Varna este leagănul fotbalului bulgar" — ne spunea, nu de multă vreme, primarul acestui oraș, ing. **Stanoi Ionev**, care ne-a explicat, apoi, că marinarii au introdus jocul cu balonul rotund în viața sportivă a țării vecine și prietene. Au trecut de atunci mai multe decenii, orașul s-a dezvoltat — cu deosebire după victoria revoluției socialiste în R.P. Bulgaria (9 septembrie 1944) — și a adăugat condiției sale de port maritim atribute de viguros centru industrial, iar în ultimii ani s-au accentuat în fizionomia sa urbanistică și trăsăturile specifice marilor centre turistice.

Constructor de profesie, ing. Ionev nu a omis să precizeze că în acest oraș se construiesc, în ultima vreme, cam 4 000 locuințe pe an dar fără a se neglija, în amplasarea lor, spațiile necesare pentru jocurile copiilor, pentru terenurile de sport destinate tineretului din noile cartiere.

„Cea mai însemnată dintre realizările noastre în domeniul construcțiilor sportive — a subliniat edilul Varnei — **este Palatul sporturilor și culturii, opera unui colectiv de 14 arhitecți și constructori condus de arh. Ștefan Kolcev".** Într-adevăr, oricine străbate încîntătoarea autostradă construită de-a lungul litoralului bulgar remarcă modernul edificiu din beton, aluminiu și sticlă, un impozant templu al sportului care găzduiește — din cînd în cînd — și mari manifestări culturale, congrese și simpozioane internaționale în cele mai diverse domenii de activitate. Inaugurat în septembrie 1968, la numai un an de la începerea lucrărilor, spațiosul palat a servit ca loc de desfășurare campionatelor mondiale de gimnastică artistică și de volei feminin, campionatului european de baschet feminin, balcaniadelor de box și baschet, altor mari turnee.

Piesa principală a construcției este sala de competiții (congrese, concerte) care are o suprafață disponibilă pentru întreceri de 50 x 30 m, un volum de 50 000 m.c. Sala poate primi 4 200 persoane (la congrese, manifestări artistice) și 3 800 (la competițiile sportive). În clădire se mai află săli pentru presă, cabine pentru comentatori sportivi și traduceri simultane, holuri, bufete, birouri. Lîngă sală s-a amenajat un spațios loc de parcare (pentru 500 automobile), iar în partea dreaptă se înalță construcția unei săli de expoziții de 4 000 m.p.

În aceste zile, Palatul de sport și cultură din Varna este supus ultimelor pregătiri în vederea Congresului olimpic ce își va desfășura lucrările aici între 30 septembrie și 4 octombrie.

O altă bază sportivă de mari proporții se află la complexul „Iurii Gagarin", piesa principală constituind-o stadionul, cu o capacitate de 35 000 spectatori, dar care urmează a fi mărite la 55 000 locuri. Aici se află, de asemenea, săli de pregătire pentru box, lupte, gimnastică precum și un modern bazin pentru întrecerile de natație.

Nu departe de parcul maritim, chiar pe malul mării, se află o bază specială pentru sporturile de apă. În aer liber s-au construit bazine pentru competiții de înot și sărituri ca și pentru învățarea înotului, iar alături de acestea se înalță construcția unui bazin acoperit care nu cunoaște odihna nici în plin sezon estival. În oraș descoperi, deseori, în curțile școlilor sau liceelor, terenuri de volei, baschet și handbal, porticuri de gimnastică precum și terenuri simple cu obișnuitul dreptunghi de gazon, cu piste pentru alteți în jurul acestuia. Însuflețirea care domnește pe ele, mai ales în orele după-amiezii dezvăluie strînse afinități între populația orașului (mai ales tineretul) și activitatea fizică în aer liber, sportul sub cele mai diverse forme.

După statisticile oferite de prețioasele Consiliului orășenesc de cultură fizică și sport, prof. **D. Dimitrov**, 12% din populația muncitoare a orașului și 32% din tineretul studios al Varnei (de reținut că aici funcționează și 4 facultăți) vin, în mod curent, pe trenurile și în sălile de sport. Creșterea nivelului valoric al sportului practicat de aceștia se reflectă în participarea reprezentanților Varnei la loturile olimpice ale Bulgariei : doar cîte unul în 1952 și 1956, patru în 1964, cîte opt în 1968 și 1972. Dintre aceștia din urmă amintim pe maestrul sportului **Stoian Apostolov**, medaliat cu argint la J.O. de la München în turneul de lupte clasice, halterofilul **G. Todorov**, înotătorii **A. Ciakirov** și **H. Peiceva**, gimnaștii **G. Radev, B. Iliev, D. Dimitrov, K. Stoiceva.**

Dacă vom adăuga că pentru J.O. de la Montreal, se pregătesc de pe acum, cu sîrg, 173 de sportivi — **printre care o atletă în care se pun mari speranțe : sprintera Liliana Panaiotova** — vom înțelege ce sarcini își asumă Varna sportivă pentru a sta în mod demn alături de Varna industrială, de toate celelalte realizări ale acestui oraș în care pulsează ritmul dinamic al socialismului în plin avînt constructiv.

Sebastian BONIFACIU

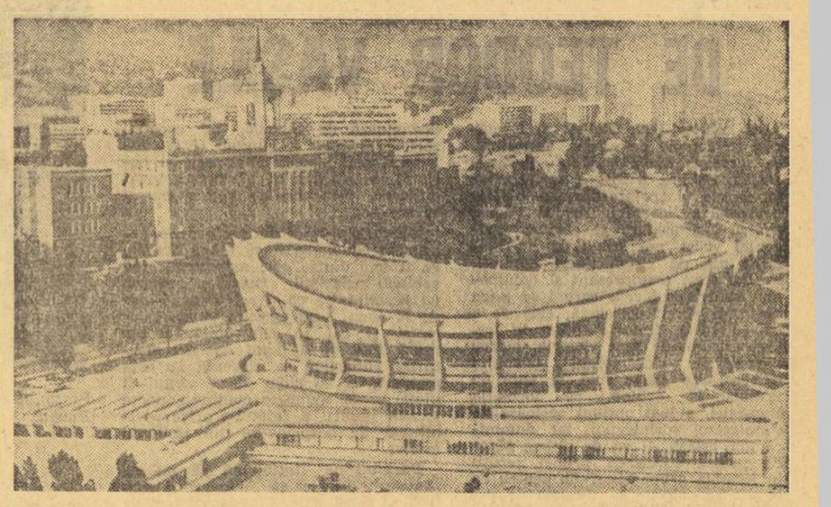

Palatul sporturilor și culturii, una din impunătoarele realizări arhitectonice ale Varnei

JUNIORII ROMÂNI AU OBȚINUT O VICTORIE CLARĂ ÎN FAȚA TINERILOR CAIACIȘTI ȘI CANOIȘTI BULGARI

Timp de două zile, pistele de apă de la Snagov au găzduit tradiționala întîlnire bilaterală de caiac-canoe dintre reprezentativele de juniori ale României și Bulgariei. Tinerii caiaciști și canoiști români s-au prezentat excelent, cîștigînd absolut toate probele, atît în prima, cît și în cea de a doua zi a concursului. Este de notat, apoi, faptul că tinerele elemente abia incluse în lotul nostru au dat deplină satisfacție, furnizînd chiar și cîteva surprize. Printre acestea se numără victoria **Tatianei Vanghelie** (junioară mică) în fața **Arinei Roh**, la caiac simplu — 500 m. În cursa de a doua zi, însă, Arina Roh și-a luat revanșa, stimulată fiind de victoria adversarei sale.

Iată acum și cîștigătorii curselor : **Ziua I, feminin : K 1 — 500 m** Tatiana Vanghelie 2:13,5 ; **K 2 — 500 m** Aneta Ignatenco — Eugenia Perijoc 2:02,2 ; **K 4 — 500 m** Violeta Ilioiu — Aneta Ignatenco — Eugenia Perijoc — Despina Buri 1:50,7 ; **masculin : C 1 — 500 m** Gheorghe Lungu 2:09,2 ; **K 1 — 500 m** Sorin Matache 1:56,3 ; **K 2 — 500 m** Gavrilă Pamacai — Emil Itu 1:47,4 ; **K 4 — 500 m** Gavrilă Pamacai — Sorin Matache — Emil Itu — Drăgan Furtună 1:34,1 ; **Ziua a II-a, feminin : K 1 — 500 m** Arina Roh 2:20,5 ; **K 2 — 500 m** Aneta Ignatenco — Eugenia Perijoc 2:05,2 ; **K 4 — 500 m** Violeta Ilioiu — Aneta Ignatenco — Eugenia Perijoc — Despina Buri 1:56,6 ; **masculin : C 1 — 1 000 m** Gheorghe Lungu 4:44,7 ; **K 1 — 1 000 m** Sorin Matache 4:13,9 ; **K 2 — 1 000 m** Gavrilă Pamacai — Emil Itu 3:50,2 ; **K 4 — 1 000 m** Gavrilă Pamacai — Sorin Matache — Emil Itu — Drăgan Furtună 3:25,0.

Clasament general : 1. **ROMÂNIA — 97 p, 2. Bulgaria — 44 p.**

fotbal

PETROLUL 4(2)
U. T. ARAD 1(0)

O REVANȘĂ APROAPE LA... INDIGO

Stadionul Petrolul ; teren bun ; timp — foarte cald ; spectatori, aproximativ 8 000. Au marcat : CRÎNGAȘU (min. 20 din 11 m), PÎRVU (min. 28 și 66), DINCUȚĂ (min. 60), BROȘOVSCHI (min. 82).

Raport de cornere : 12—3. Raportul șuturilor la poartă : 35—11 (pe spațiul porții : 16—4).

PETROLUL : Rămureanu — Gruber, Ciupitu, **CRÎNGAȘU**, Mureșan — **COZAREC, ANGELESCU** (min. 59 Istrătescu) — **PISĂU, PÎRVU, DINCUȚĂ**, Zamfir (min. 53 Eparu).

U.T.A. : Iorgulescu — Birău, Schepp, Pojoni, Popovici — Axente, Ghiță (min. 46 Domide), Broșovschi — Muntean (min. 64 Sima), Kun, Trandafilon.

A arbitrat : V. PĂDUREANU ★★★★★, ajutat la linie de S. Stăncescu și I. Urdea (toți din București).

Cartonașe galbene : Gruber.

Trofeul Petschovschi : 9.

La tineret-rezerve : 2—1 (0—1).

Un singur sezon fotbalistic a trecut de la ultima confruntare U.T.A. — Petrolul, încheiată la scorul de 4—0 în favoarea formației textiliste. Dar ce schimbare s-a petrecut, între timp, în raportul de forțe ! Într-atît de mare, încît învingătorii din primăvară, Pojoni, Axente, Broșovschi, Kun et comp s-au văzut nevoiți, de astă dată, să părăsească umiliți terenul de joc, sub apăsătoarea povară a înfrîngerii de proporții, conturată încă din prima repriză. Într-adevăr, nici nu trecuse o jumătate de oră cînd conturile erau ca și încheiate. Mai întîi înscrisese **Crîngașu** (în min. 20, din 11 m, la un henț comis în careu de Pojoni), pentru ca opt minute mai tîrziu Iorgulescu, tînărul și neexperimentatul portar al oaspeților, să scoată pentru a doua oară balonul din plasă : centrase Dincuță, de pe partea dreaptă, înalt, în mijlocul careului mare, de unde **Pîrvu** a reluat imparabil, cu capul. Faza de gol, descrisă mai sus, avea să se repete întocmai de alte cîteva ori, aproape cu aceiași actori, după o „schemă" pregătită, se pare, anume, vizînd prepararea acțiunilor ofensive pe un culoar lateral, dar mizînd, desigur, și pe marcajul destul de lejer practicat de oaspeți în această partidă. Dar pentru a sublinia și mai clar superioritatea teritorială și tactică deținută de ploieșteni să încheiem aprecierile noastre despre prima repriză, adăugînd... amănuntul că, în tot acest interval, formația vizitatoare n-a reușit să expedieze nici un șut pe spațiul porții lui Rămureanu.

La numai aproximativ 20 de minute de la reluare, gazdele, atacînd, în linii mari, după același tipic, realizau o și mai netă desprindere de un partener de întrecere (neinspirat, înabil, timorat de propria neputință), care, acum, beneficia și de prezența în teren a lui Domide. În min. 60, **Dincuță** înscrisese plasat, cu un șut sec, expediat de la marginea suprafeței de pedeapsă ; în min. 66, **Pîrvu** rotunjise scorul la 4—0, reluînd cu capul, din apropiere, la o centrare efectuată de Pisău, de pe aripa dreaptă. Abia în final, la capătul unei replici tardive, acceptată poate și de adversarul satisfăcut, U.T.A. reușea (în min. 82) golul său de onoare : înscrisese **Broșovschi**, infiltrat, frontal, în careu, la un „un-doi" efectuat cu Kun.

G. NICOLAESCU

PE TEME ACTUALE

SĂ NU UITĂM... TINERETUL !

„Furați" de prima scenă, cu atîtea evenimente deosebite în ultimele etape, de veșnicele calcule ale clasamentului, am uitat (pentru o clipă sau pentru mai multe ? !...) că mai există și un campionat de tineret-rezerve, cu problemele și ambițiile sale. La drept vorbind, despre acest campionat nu prea cunoaștem altceva decît rezultatele de duminică și clasamentul, încă nu prea semnificativ. Dincolo, însă, de cifrele cunoscute (și uitate rapid și ele !), multe, foarte multe întîmplări demne de meditație.

Mizînd, probabil, că atenția generală îi ocolește, unii jucători din campionatul de tineret-rezerve sacrifică fotbalul și morala sa, amenințînd, astfel, ratiunea de a fi a acestei competiții. Și vom lua ca exemplu doar ultima etapă. Această rundă — în supărător contrast cu atitudinea primelor formații. Pentru că duminică au „curs" protestele și eliminările, și, mai ales, jocul dur, periculos. Duminică, în scena echipelor de tineret-rezerve, a fost mai multă vorbă și joc neregulamentar decît preocupare serioasă pentru fotbalul ca atare. Lista e mare. Am reținut doar : „brașovenii **Zotincă**, avertizat pentru injurii aduse arbitrului (numai avertisment ? !), **Iambor** pentru joc neregulamentar" ; **Moga** (C.F.R. Cluj) avertizat pentru atac periculos, **Cioancă** (S.C. Bacău) pentru proteste, **Lucaci** (A.S.A. Tg. Mureș) pentru joc periculos, **Stăncescu** (F.C. Argeș) pentru proteste, **Căprioru** (C.S.M. Reșița) pentru joc brutal, **Eparu** (Dinamo) pentru protest la o decizie...". Cele mai multe probleme aveau, însă, să apară în partidele de la Reșița (C.S.M. — Petrolul) și București (Steaua — Rapid). Cel puțin în ultima partidă, arbitrul Gh. **Motorga** a avertizat patru jucători, cîte doi de la fiecare echipă (**Negroiu și Ploșoianu-Rapid; Zavoda și Bică-Steaua**) pentru joc periculos. Dar n-a fost suficient, el trebuind să elimine doi combatanți : **Petreanu** (Rapid) pentru joc periculos și injurii, și **Radu** (Steaua) pentru repetarea jocului dur și periculos. Nedorită simetrie și la Reșița unde arbitrul **T. Moisescu** a trebuit să-i elimine pe **Vizitiu** (C.S.M.), pentru lovirea intenționată a adversarului fără minge, și pe **Nicolae** (Petrolul) pentru aceeași culpă. Și toate acestea cînd comisia de disciplină credea că va avea tot mai puține cazuri de rezolvat !...

Dincolo de sancțiunile care, cu siguranță, se vor aplica, această avalanșă de iregularități comise în etapa de duminică, ridică foarte stringent necesitatea unei munci educative analitice și susținute în cadrul echipelor de tineret-rezerve. Urgența acestei întreprinderi morale este amplificată de dificultatea vîrstei și, în special, de formarea viitorilor jucători de Divizia A. Pentru că, dacă acest campionat de tineret-rezerve va fi lăsat să se dezvolte în voia soartei, urmărindu-se doar punctele dintr-un clasament nesemnificativ, atunci va fi foarte greu să se mai formeze un profil moral exigent, în deplin acord cu legile fair-playului, în momentul cînd tinerii de astăzi vor fi incluși în prima divizie, unde lupta este mai aspră și cu responsabilități mult mai mari. Vrem să credem că despre campionatul de tineret-rezerve nu vom mai discuta din punct de vedere disciplinar. Pentru că, la urma-urmei, sînt atîtea alte probleme pozitive care merită o atenție sporită. Antrenorii, arbitrii și, în primul rînd, jucătorii sînt cei care pot conferi acestui univers tînăr maturitatea necesară unei frumoase dezvoltări...

Mircea M. IONESCU

ȘTIRI

● Revista „Cutezătorii" a luat, acum trei ani, inițiativa organizării unei competiții deschise pionierilor din mediul sătesc. Ediția din acest an, cea de a treia, care a angrenat la start nu mai puțin de 160 de echipe, a ajuns, în faza finală. Patru formații — **„Real" Cungrea** (jud. Olt), **„Olimpia" Buda** (jud. Buzău), **„Viitorul" Seaca de Cîmpie** (jud. Dolj) și **A. S. „Silitorul" Bolintin Deal** (jud. Ilfov) — își vor disputa astăzi și luni, pe stadionul Dinamo, cu începere de la ora 10, calificarea în finala acestei competiții demne de laudă, programată pentru ziua de marți, de la ora 12,30, pe același stadion.

● Etapa a VII-a a **„Cupei ziarelor"** programează mîine următoarele întîlniri : **stadion Giulești,** ora 16 : **Agerpres — Scînteia tineretului ;** ora 17,15 ; **Sportul — Neuer Weg ; stadionul Progresul,** ora 16 : **Combinata Satul socialist, Informația București — Munca ;** ora 17,15 : **Scînteia — Elore.**

● În cadrul manifestărilor prilejuite de aniversarea semicentenarului clubului bucureștean Rapid, astăzi are loc primul meci contînd pentru competiția de juniori „Cupa Ștefan Filote", în care juniorii feroviari vor întîlni echipa **Progresul.** În competiție mai participă **Steaua** și **Dinamo.** Următoarele partide au loc miercuri și duminica viitoare.

CAMPIONATELE MONDIALE DE LUPTE LIBERE

(Urmare din pag. 1)

gației noastre, **Vasile Iorga,** medaliat cu „bronz" la J.O. de la München și cu „argint" la Universiada de la Moscova, **și-a confirmat și cu acest prilej capacitatea de luptă și experiența competițională.** După victoria prin tuș din primul tur, **multiplul campion național al țării noastre l-a întrecut la puncte (6—2) pe puternicul luptător din R.P. Mongolă, Artag. În turul III, V. Iorga l-a întîlnit pe elvețianul Pens, pe care l-a dominat, copios de la primul pînă la ultimul sunet de gong, dar n-a putut realiza tușul.** Totuși, victoria categorică la puncte (19—0 !) a făcut ca numărul său de puncte rele să nu crească și a întrat în turul următor cu un singur punct. Fiind mai mulți concurenți la această categorie, campionul nostru a fost nevoit să susțină și partida din turul IV, în timp ce alți concurenți se întreceau la nivelul turului III. În disputa cu Nagano (Japonia), Vasile Iorga a trecut prin momente dificile. La o tentativă de atac, japonezul a contrat și acumulează două puncte tehnice. Iorga a refăcut terenul pierdut, a luat conducerea cu 4—2 și, în continuare, alte trei „fixări" consecutive i-au mărit avantajul la 7—2. Se părea însă că victoria la puncte nu-l mulțumea pe luptătorul român ! El a atacat **decis și în ultima repriză (min. 7) cu un excelent salt, l-a învins prin tuș pe japonez. Astfel, reprezentantul țării noastre a intrat în turul V cu o situație extrem de favorabilă : un punct penalizare.**

După victoria prin tuș realizată în primul tur, **Ladislau Șimon a realizat apoi un nou succes categoric, învingîndu-l detașat la puncte (15—0) pe elvețianul Bachman,** rezultat care nu i-a adus nici un punct rău. În turul următor (III), tînărul nostru sportiv a obținut o altă victorie, apreciată de specialiști ca o mare surpriză. El l-a învins la puncte, destul de concludent (8—2), pe Mocrior (S.U.A.) intrînd în turul IV cu un singur punct penalizare.

Simbătă seara, Ion Arapu a fost învins la puncte (7—4) de Kim Hin (R.P.D. Coreeană). În meciul cu polonezul Rysz, Enache Panaite a fost descalificat împreună cu adversarul și s-a clasat pe locul 4. Iorga are asigurată încă de acum o medalie. În ultimele meciuri (n.r. azi) se va decide valoarea ei. Șimon are, de asemenea, șanse să urce pe podiumul învingătorilor.

SPORTIVII ROMÂNI PARTICIPANȚI LA C.M. DE LUPTE GRECO-ROMANE AU PLECAT SPRE TEHERAN

Aseară, la ora 22,40, cursa TAROM de Beirut i-a transportat pe luptătorii români de la greco-romane spre locul de desfășurare a campionatelor mondiale care încep luni, la Teheran. După o noapte în capitala Libanului, delegația țării noastre, condusă de președintele F. R. Lupte, **Alexandru Crăciunescu,** a ajuns la destinație duminică, aproape de ora prînzului. Au făcut deplasarea următorii sportivi în ordinea categoriilor : **Constantin Alexandru, Nicu Gingă, Marin Dumitru, Eugen Hupcă, Adrian Popa, Staicu Olteanu, Nicolae Martinescu** și **Victor Dolipschi.** Luptătorii români sînt însoțiți de antrenorul emerit **Ion Corneanu** și **Dumitru Cuc.** De asemenea, a făcut deplasarea, în calitate de arbitru, și maestrul emerit al sportului **Ion Cernea.**

În vederea Jocurilor Balcanice

LOTUL CĂLAREȚILOR ROMÂNI A PLECAT LA ATENA

Ieri a plecat spre Atena lotul reprezentativ de călărie, dresaj și obstacole, care va participa, între **12 și 17 septembrie,** la cea de a V-a ediție a Campionatelor Balcanice. Au făcut deplasarea : **Iosif Molnar, Nicolae Mihalcea, Eugen Cotan** — dresaj, **Oscar Recer, Constantin Vlad, Aurelian Stoica, Dumitru Velea, Alexandru Bozan** (seniori), **Dania Popescu, Gheorghe Nicolae, Sorin Soveja, Paul Maziliu** (juniori) — obstacole, antrenorii **Nicolae Marcoci, Gheorghe Antohi, Dumitru Velicu,** precum și arbitrii **Dumitru Dumitrescu** și **Ion Birloiu.**

C.E. DE JUNIORI-TINERET

VOLEIBALISTELE NOASTRE AU RATAT CALIFICAREA ÎN TURNEUL FINAL !

În sala „Sportcentrum" din Utrecht s-a desfășurat meciul derby al seriei C a campionatului european de volei junioare-tineret dintre echipele României și Ungariei. În mod surprinzător și inexplicabil reprezentativa română a părăsit terenul învinsă cu 2—3 (6, 4, —8, —11, —7). În primele două seturi, jucătoarele noastre s-au impus fără mari dificultăți, dominînd cu autoritate lupta la fileu, însă, în continuare, ele nu s-au mai concentrat suficient asupra partidei, îngăduind adversarelor lor să echilibreze jocul și să regăsească elanul necesar răsturnării situației. În acest fel, echipa României a ratat calificarea în turneul final ! !

La Apeldoorn, formația de băieți a țării noastre a dispus, așa cum era de prevăzut, de cea a R. F. Germania cu 3—1 (9, —11, 8, 7).

P. ARCAN-coresp. județean

„CUPA TIMIȘOARA" LA VOLEI FEMININ

La Timișoara se desfășoară ediția a 12-a a competiției de volei „Cupa Timișoara", organizată de Școala sportivă din localitate și de redacția ziarului „Szabad-Szo". Alături de zece formații românești, la competiție participă două invitate din Iugoslavia : Zlata Virșeț și Radnicki Kikinda. Iată primele rezultate înregistrate : „U" Cluj — Liceul de volei Rm. Vîlcea 3—0, Univ. Timișoara — Șc. sp. Tg. Mureș 3—0, Șc. sp. Constanța — Zlata Virșeț 3—1, Șc. sp. Timișoara — Șc. sp. Caransebeș 3—2, Șc. sp. Constanța — Șc. sp. Arad 3—1, Univ. Timișoara — Șc. sp. Toplița 3—0, Radnicki Kikinda — Șc sp. Caransebeș 3—1, „U" Cluj — Medicina Timișoara 3—0.

SPARTACHIADA DE VARĂ A ARMATELOR PRIETENE

(Urmare din pag. 1)

fruntaș. **Clasament pe echipe:** 1. Polonia 2 288 — record mondial, (v.r. 2 277), 2. Ungaria 2 285, 3. R.P.D. Coreeană 2 279.

★

La ora cînd transmit aceste rînduri, cinci boxeri români sînt calificați în semifinale, unde vor întîlni adversari, redutabili: **Lazăr pe Fiencza (Cehoslovacia), Condurat pe Andreiskowski (Bulgaria), Adam pe Ondrej (Cehoslovacia), Anton pe Rosonkiewicz (R. D. Germană) și Florea pe Zabrowski (Polonia).** Iată însă reuniunea din sferturi, în care boxerii români au cucerit trei victorii, în timp ce alți patru (Zilberman, Chivăr, Ibrahim și Ciochină) au fost eliminați. La cat. mușcă, Siviliev (Bulgaria) a atacat continuu și a dispus clar la puncte de Ibrahim. La cat. cocoș, unde avem doi reprezentanți, ambii au obținut victorii. **Lazăr a cîștigat clar la puncte în fața sovieticului Avdeiev,** iar **Condurat a dispus tot la puncte după trei reprize echilibrate, de Scherpenko (R.D.G).** La cat. pană, Sokolov (U.R.S.S.) a cîștigat prin abandon în repriza a doua în fața lui Ciochină. **La aceeași categorie, Adam l-a învins la puncte pe cubanezul Sanchez, într-o dispută extrem de echilibrată.** După două reprize egale, în cea de a treia, boxerul cubanez a fost avertizat, fapt care a cîntărit foarte mult în acordarea deciziei. Cel mai frumos meci al reuniunii l-au oferit semimijlocii Correa (Cuba) și Zilberman. În prima repriză a avut un ușor avantaj boxerul român, a doua a fost egală, iar a treia a revenit clar campionului olimpic, care a primit decizia cu 4—1. În fine, un meci slab l-au furnizat Chivăr cu maghiarul Csismandia la cat. mijlocie, în care boxerul nostru s-a arătat prea circumspect pierzînd la puncte (decizie 3—2).

★

În felul în care au jucat cu Polonia, se pare că handbaliștii noștri au intrat pe linia unei forme ascendente. Dar să nu facem pronosticuri prea optimiste înaintea celor mai grele jocuri, cu U.R.S.S. și Cehoslovacia. Partida cu polonezii am cîștigat-o cu 19—15 (14—7). **Victoria handbaliștilor români nu a fost pusă în cumpănă nici un moment, ei conducînd permanent la o diferență de 3—4 goluri: 4—1, 6—2, 10—6 (min. 22), 16—22 (min. 51).** Golurile echipei noastre au fost marcate de **Voina 8, Birtalan 4, Tudose 3, Kicsid 2, Stokl** și **Gațu.** În acest meci, s-a jucat combinativ, eficace, echipa noastră arătînd o mai mare precizie în finalizări, decît o făcuse în celelalte jocuri. De notat, de asemenea, că Voina și sovieticul Kozik sînt golgeterii turneului. Pînă acum ambii au marcat 27 de goluri.

În celelalte meciuri, R.D. Germană a dispus de Ungaria cu 19—12 (8—8), iar Cehoslovacia a furnizat surpriza zilei dispunînd cu 24—22 (12—10) de U.R.S.S., într-o partidă în care cehosl

Sportul

PAGINA TURULUI CICLIST AL ROMÂNIEI

LA CAPĂTUL A PESTE 1200 km, DUPĂ O SĂPTĂMÎNĂ DE ÎNTRECERI PALPITANTE, TURUL ROMÂNIEI REVINE ASTĂZI ÎN CAPITALĂ

O ETAPĂ A SPRINTERILOR CÎȘTIGATĂ MAGISTRAL DE TEODOR VASILE

Al XIX-lea „Tur ciclist" al României se apropie de sfîrșit. **Penultima** sa secvență, **etapa a X-a, Bacău—Buzău,** 175 km, a fost a sprinturilor și, firește, a sprinterilor; **o bătălie neobosită a liderului, Teodor Vasile,** pentru a-și asigura și căldura „tricoului violet", periclitat, la un moment dat, de cîțiva tineri bătăioși. Pentru acest omniprezent și omnipotent rutier, problema care i se pune acum, la sfîrșit de cursă, este de a culege toate trofeele puse în joc. Și-a asigurat de fapt victoria, marea victorie, în clasamentul „tricoului galben", are șanse sută la sută de izbîndă la echipe, cu formația României, a luat opțiuni serioase în clasamentul sprinterilor, iar duminică (n.r. astăzi) — va da ultima bătălie pentru obținerea primei poziții în ierarhia grimperilor. Și, pentru ca bogata sa colecție să fie mai de invidiat, el s-a bătut ca un leu, la sprintul de la Buzău, cîștigînd într-o manieră entuziasmantă. Să nu fim rău înțeleși. Nu-l credem pe Teodor Vasile un avar, ci un avid de glorie, un om pornit să recupereze anii de anonimat ai ciclismului nostru. Pentru talentul său, pentru dorința sa de a se plasa printre așii sportului cu pedale, prilejurile de afirmare, de confirmare a valorii sale erau prea puține...

Goana după puncte

Startul în etapa a X-a s-a dat la ora 13.00, din Bacău, 51 de rutieri au plecat într-o atmosferă de entuziasm, de căldură la propriu și la figurat) să străbată drumul fără denivelări, care să-i pună în dificultate. Se rulează în pluton compact numeroși kilometri și doar **Adjudul** (km. 76) **ne dă o mostră a potențialului general al plutonului. Sprintul** este furtunos, **Teodor Vasile** reușind să-l cîștige, la capătul unor eforturi supraomenești. Îl urmează **George Negoescu, „sprinter de meserie"** și **Mircea Bădilă.** Așadar, liderul se distanțează de Gavrilă, pe care îl zărim resemnat în pluton. Cîțiva kilometri mai încolo, dăm peste o barieră, la intrarea în Mărășești, îngăduitoare, deoarece ne reține numai 10 secunde.

Mărturisim că eram gata să ne exprimăm convingerea că etapa aceasta va fi una dintre cele monotone, cînd **arbitrul principal, Octavian Amza,** ne reamintește că, trecînd două ore de la start, s-au parcurs 90 de kilometri și că, în consecință, **media orară este de 45 km!** Așadar, eforturile rutierilor se situează la cota maximă, și — chiar dacă vîntul îi ajută — ei muncesc continuu, poate tocmai pentru a înlătura orice posibilitate de desprindere din plutonul masiv.

Focșanii ne întîmpină cu marele „pavoaz", arborat pe bulevardul central. O masă imensă de spectatori se află pe trotuarele ce mărginesc traseul, îl aplaudă frenetic pe alergători, asistă uimiți la viteza și îndeminarea pe care o dovedesc alergătorii la sprint. Și, bucuria lor este cu atît mai mare cu cît reușesc să-l vadă pe **Teodor Vasile, liderul necontestat al competiției, cîștigînd,** în fața lor, **acest sprint intermediar.** Ca o umbră, George Negoescu se află în plasa sa, urmat și el de Ștefan Ene și de plutonul în care se află restul concurenților. O mică busculadă la ieșirea din oraș le pricinuiește necazuri mari alergătorilor Tiberiu Toro și Nicolae Frunză, rămași să-și schimbe fragilele mașini. De altfel, Nicolae Frunză va pierde definitiv contactul cu plutonul ce rulează cu viteza unui rapid.

Prima și ultima înfrîngere

Favoritul poetului Dan Deșliu, concurentul cu nr. 13, ciclistul iugoslav **Pal Cigler,** ține neapărat să-i întărească bunele sale păreri și încearcă, la km 128, să păcălească vigilența plutonului. El se aventurează, rulează rapid, ne dă la un moment dat impresia că va reuși să-i atragă și pe alți doi, trei rutieri în temerara sa încercare, dar Teodor Vasile observă intenția fugarilor și dă tonul pentru anihilarea acțiunii. El se așează în fruntea plutonului, duce cîteva trene rapide, îi invită apoi și pe colegii săi de echipă, și-n cîteva minute nu mai rămîne nimic din ceea ce intenționa Cigler să realizeze. Un alt oraș se profilează la orizont. Este **Rîmnicu Sărat** care oferă alergătorilor posibilitatea de a cuceri trei premii la **sprintul din centru.** Întregul pluton se angajează cu toată ardoarea și Teodor Vasile este obligat — pentru prima și ultima oară, în această etapă — să plece steagul în fața mai tînărului său coleg de întrecere **Valentin Ilie.**

Învingătorul a țîșnit ca o felină

În aceeași formație aproape completă, plutonul pătrunde pe **străzile Buzăului** și se îndreaptă spre Crîng, acolo unde se află stadionul. Nenumărate tatonări vor să-i destrame integritatea păstrată pe mai bine de 170 km, dar ele nu reușesc, pentru că — deși s-a rulat în viteză — toți oamenii se prezintă proaspeți în acest final. Cu inteligența sa, pe care ne-a demonstrat-o în atîtea și atîtea prilejuri, Teodor Vasile găsește momentul cel mai nimerit să se strecoare, ca o felină, în fruntea grupului masiv, să intre primul pe culoarul ce duce pe pista de zgură și, apoi, să-și mărească decisiv avansul la sprintul final. Cîștigă sigur, ca un șef de pluton ce trebuie respectat pentru multiplele sale calități.

Hristache NAUM

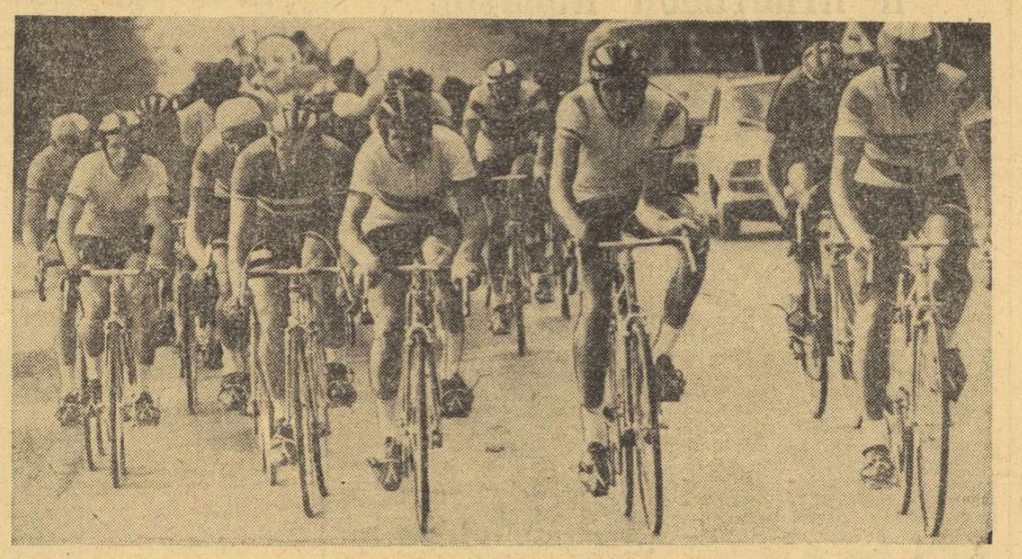

Plutonul rulează compact spre Buzău.

Fotografii de **Dragoș NEAGU**

REZULTATE TEHNICE

● **CLASAMENT INDIVIDUAL: ETAPA A X-A (BACĂU — BUZĂU, 175 km): 1. TEODOR VASILE (România)** a parcurs 175 km în 4h 10:26 (medie orară — 41,927 km); **2. Nicolae Gavrilă (Steaua), 3. Constantin Gonțea (Olimpia),** 4. Valentin Ilie (Dinamo), 5. Vasile Selejan (România), 6. Ștefan Ene (Steaua), 7. Constantin Ciocan (Voința), 8. Nicolae David (România), 9. Mircea Bădilă (CIBO Brașov), 10. Arpad Györfi (Olimpia), 11. Tiberiu Toro (CIBO Brașov), 12. Renato Cangini (Italia), 13. Alexandru Zaroschi (Metalul Plopeni), 14. Teodor Drăgan (Voința), 15. Constantin Tănase (România tineret), 16. Pal Cigler (Iugoslavia), 17. Mario Faustini (Italia), 18. Petre Dolofan (Olimpia), 19. Eugen Dulgheru (România tineret), 20. Andrei Kertesz (C.S.M. Cluj) — toți același timp.

● **CLASAMENT PE ECHIPE 1. România 12h 31:03, 2. Steaua 12h 31:08, 3. Olimpia** 12h 31:13, 4. România tineret 12h 31:18, 5. Voința, 6. Iugoslavia, 7. Dinamo, 8. C.S.M. Cluj, 9. Bulgaria, 10. Metalul Plopeni — toate același timp, 11. CIBO Brașov 12h 50:19.

● **CLASAMENT GENERAL INDIVIDUAL 1. TEODOR VASILE (România)** 28h 05:49, **2. Vasile Selejan (România)** 28h 10:55, **3. Ion Cernea (România)** 28h 12:27, 4. Nicolae Gavriliă (Steaua) 28h 12:53, 5. Alexandru Zaroschi (Metalul Plopeni) 28h 13:02, 6. Vasile Pascale (Steaua) 28h 13:30, 7. Nicolae David (România) 28h 13:49, 8. Costel Cîrje (România tineret) 28h 14:26, 9. Valentin Hoța (România tineret) 28h 14:44, 10. Nicolae Andronache (România) 28h 15:44, 11. Vasile Burlacu (Olimpia) 28h 16:12, 12. Francisc Gera (Olimpia) 28h 16:24, 13. Constantin Ciocan (Voința) 28h 16:41, 14. Petre Drăgan (Voința) 28h 17:23, 15. Marian Ferfelea (Steaua) 28h 19:03, 16. Eugen Imbuzan (C.S.M. Cluj) 28h 19:40, 17. Mircea Ramașcanu (Dinamo) 28h 21:05, 18. Gheorghi Dimitrov (Bulgaria) 28h 21:16, 19. Eugen Dulgheru (România tineret) 28h 22:51, 20. Mario Faustini (Italia) 28h 23:42.

● **CLASAMENT GENERAL PE ECHIPE: 1. ROMÂNIA 84h 27:06, 2. Steaua** 84h 40:59, **3. România tineret** 84h 41:08, 4. Voința București 84h 57:32, 5. Metalul Plopeni 85h 03:26, 6. Dinamo 85h 08:51, 7. Olimpia București 85h 10:46, 8. Bulgaria 85h 11:40, 9. C.S.M. Cluj 85h 16:51, 10. Iugoslavia 85h 52:14, 11. CIBO Brașov 86h 54:49.

● **CLASAMENT SPRINTERI: 1. Teodor Vasile 56 p, 2. Nicolae Gavrilă,** 39 p, 3. Ștefan Ene 23 p, 4. Marian Ferfelea 20 p, 5. Valentin Ilie 17 p, 6. Vasile Selejan 17 p.

● **CLASAMENT CĂȚĂRĂTORI: 1. Teodor Vasile 67 p, 2. Vasile Selejan** 60 p, 3. Vasile Pascale 55 p, 4. Renato Cangini 32 p, 5. Ion Cernea 28 p, 6. Nicolae Andronache 20 p.

AZI

ULTIMA ETAPĂ (A XI-A)

BUZĂU — BUCUREȘTI, 170 km. Startul festiv, la ora 13,35, din centrul orașului Buzău; **startul tehnic,** la ora 14,05, din comuna Vernești, km. 10,500. **Sosirea,** în București, în jurul orei 18,30, pe stadionul „23 August".

Orarul cursei:					
Buzău	14,05	Nucșoara	15,43	Ciolpani	17,34
Sătuc	14,19	Văleni	16,02	Tîncăbești	17,43
Măgura	14,29	Măgurele	16,19	Săftica	17,53
Ciuta	14,39	Scăieni	16,29	Otopeni	18,08
Viperești	14,52	Ploiești	17,00	Aeroportul	
Cislău	15,07	Bărcănești	17,12	Băneasa	18,17
Zeletin	15,26	Pucheni	17,23	**București (Stadionul**	
		Potigrafu	17,29	**„23 August)**	18,30

Puncte de sprint: Văleni și Ploiești. **Punct de cățărare:** Ciuta.

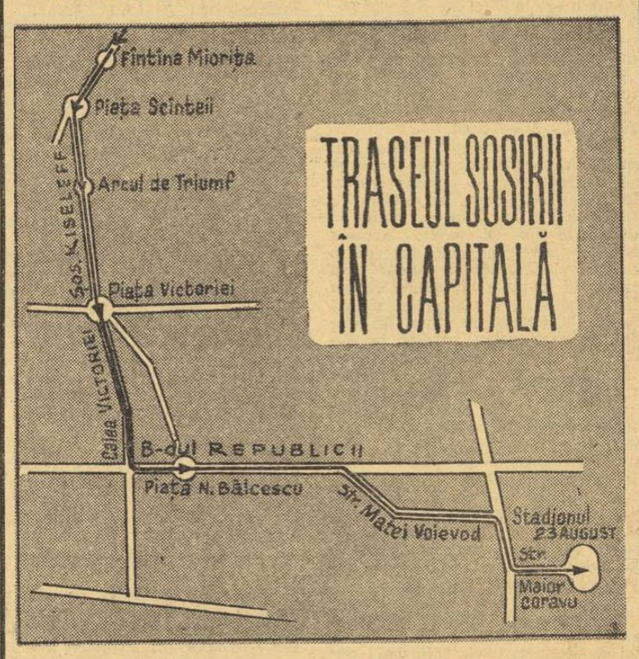

Iată punctele principale (cu ora aproximativă de trecere a caravanei cicliste) de pe traseul bucureștean al ultimei etape: **Aeroportul Băneasa** (18,15), **Fîntîna Mioriței, Piața Scînteii** (18,17), **Arcul de Triumf** (18,19), **Piața Victoriei** (18,20), **calea Victoriei, Casa Centrală a Armatei, bulevardul Republicii, Piața Nicolae Bălcescu,** (18,23), în continuare — **bd. Republicii, strada Matei Voievod, șoseaua Mihai Bravu** (18,28), **strada Maior Coravu,** STADIONUL „23 AUGUST" (18,30).

PRESA LOCALĂ PE TRASEU...

Cea de a XIX-a ediție a Turului României s-a bucurat de un puternic ecou în masele de iubitori ai sportului din țara noastră. Sute de mii de oameni au întîmpinat caravana pe parcursul celor aproape 1 300 de km, aplaudînd cu entuziasm efortul rutierilor, apriga lor dispută pentru victorie. La realizarea acestei vaste propagande și-a adus din plin contribuția și presa.

Ziarele centrale, televiziunea și radioul au acordat largi spații pentru înfățișarea celor mai frumoase secvențe ale întrecerii. Deosebit de eficiente au fost relatările ziarelor județene. Pretutindeni, pe unde Turul României și-a croit drum, evenimentul era marcat și prevenit în împlinirile sale festive de amplele articole publicate în ziua sosirii, în cele precedente, ca și în cele care au urmat.

„Drum nou" din Brașov, **„Steaua roșie"** din Tg. Mureș, **„Făclia"** din Cluj, **„Zori noi"** din Suceava, **„Steagul roșu"** din Bacău, **„Milcovul"** din Focșani, **„Viața"** din Buzău și alte gazete au făcut un imens serviciu acestei competiții. Sportivii, antrenorii lor, organizatorii Turului României le adresează mulțumirile lor cu convingerea că au contribuit nu numai la popularizarea inconjurului țării pe biciclete, ci și la aceea — mai importantă, mai eficientă, — a sportului în masele de oameni ai muncii, în rîndurile tineretului.

VORBE SIMPLE: VICTORIE, SUCCES!

De la Bacău la Buzău, cale de 170 kilometri, am parcurs simbătă trei județe, care vor fi avînd, fără îndoială, trăsăturile lor caracteristice, dar pe care — în ceea ce ne privește — le-a unit un element comun: extraordinara primire făcută caravanei Turului României. De la Sascut — cu harnicii muncitori ai Fabricii de zahăr — și pînă la Potîrnichești, aproape că n-a fost localitate, comună sau sat care să nu-și exteriorizeze public simțămintele față de cicliști. Placarde roșii sau tricolore, cu inscripții încurajatoare, ne-au întîmpinat peste tot. Popularitatea turului a crescut enorm cu fiecare nouă etapă.

La Bacău, festivitatea organizată la plecarea caravanei a avut ca martori pe cîntăreții de muzică ușoară Gioni Dimitriu, Horia Moculescu, Sergiu Cioiu, iar Mihai Constantinescu a înminat chiar tricoul violet liderului sprinterilor, Teodor Vasile. Despre logodna acestor împătimiți ai muzicii cu sportul nici nu mai trebuie să insistăm, pentru că ea este de notorietate publică.

Mult mai vrednică de notat ni se pare subita chemare spre spectacolul sportiv (astăzi) și spre exercițiul fizic (mîine), căreia i se supun mase anonime, prea rar intrate în vizorul nostru. Ce poate egala în ingenuitate tabloul de la Cleja, unde țărănci cu secera în mînă, părăsesc o clipă postața la care lucrau venind în fugă la marginea ogorului să vadă goana feciorilor pe două roți înspre zări nesfîrșite? La fel au făcut brigăzile de culegătoare de roșii de pe la Răcăciuni, femeile care ne-au oferit ciorchini de struguri la Hanul Domnesc, la fel ca lucrătorii de vie proptiți în araci prin preajma cramei Cotești lor.

Trebuie să recunoaștem că dintre orășele de pasaj, o impresie strașnică ne-a făcut Adjudul. Emisiunea radiofonică locală a chemat lumea la această adevărată manifestație a dragostei față de sport și au venit cei de la C.F.R., cei de la „industria locală", cetățeni din toate sectoarele, acoperind trotuarele. În fruntea lor, primarul orașului, Ioan Miniosu. Dar mai ales ne-a emoționat, pe linia sprintului, fanfara Casei pionierilor, condusă de Vasile Gherghiceanu, o formație care a cucerit vara aceasta, pe litoral, trofeul „Trompeta purpurie". Micuții instrumentiști, cu berete roșii, în uniforme cu brandenburguri și vipușcă galbenă la pantaloni, au dat evenimentului un fast inedit.

Spațiul nu ne îngăduie să reproducem toate urările cu care și-au manifestat localnicii ospitalitatea. Feroviarii de la Mărășești au mers pînă la detaliu scriind pe placarda lor: **„Succes Turului, succes lui Teodor Vasile!"** Precum, renunțînd la formulările complicate (și adesea greu vizibile pentru oameni care parcurg șoseaua cu 40—50 km!), sătenii din preajma podului Tisiței au scris pe pînza roșie întinsă și unduită de zefir doar trei vorbe minunate în simplitatea lor: **„Victorie, succes, succes..."** Oare cui? Fără nici o îndoială: tuturor, pentru că toți avem nevoie de ele!

Trecînd podul Putnei, după comuna Garoafa, am simțit apropierea capitalei de județ Focșani. În centru, primarul orașului, Ion Anastasiu, a prezidat masa concetățenilor săi veniți să salute caravana ciclistă. Trei fete în frumoase podoabe naționale, de la Fabrica de confecții din Focșani, erau pregătite să poarte pînă la Buzău premiile cuvenite cîștigătorilor sprintului din oraș. Cu multă atenție a urmărit organizarea primirilor și a pasajelor prin județ, Vasile Moise, secretar al Comitetului județean Vrancea al P.C.R., președintele C.J.E.F.S. Măsuri atît de prevenitoare încît la ieșirea din comuna Dumbrăveni am văzut și pancarta cu „Vrîncenii vă urează drum bun"!

Stadionul municipal Gloria din Buzău a reprezentat scena finală a unei etape care pe plan strict sportiv nu a oferit prea multe sau tulburătoare performanțe. Peste 2 500 de spectatori în tribune, cu entuziasmul amplificat de mărșurile fanfarei. Elevii școlii sportive din Buzău (director — Camelia Ionescu) au așteptat cu flori și răcoritoare pe ciclișt. Turul de onoare al învingătorilor a fost emoționant, sub uralele unui public foarte inimos.

Victor BĂNCIULESCU

CICLIȘTII DESPRE EI ÎNȘIȘI...

Pe NICOLAE GAVRILĂ îl remarcasem de multe ori zbătîndu-se hotărît și cu succes, la sprinturile individuale sau finale. De la Bacău la Buzău însă, stelistul a absentat — curios — de la sprinturile intermediare din Focșani și Rm. Sărat. Foarte mulțumit (!), avea să lămurească lucrurile astfel: *„Am calculat cum să mai salt un loc în clasamentul general. Pentru asta, m-am rezervat și am prins, așa cum doream, „peștele cel mare" — locul II în întreaga etapă. Mi-am atins scopul — sînt pe IV în clasamentul general — și, mai mult, echipa mea, Steaua, se află acum, datorită și performanței mele, pe locul II".* Un plan anticipat și o înfăptuire pe măsură...

Componentul echipei României, ION CERNEA, a confirmat pînă acum. Aprig, bătăios, hotărît, s-a numărat aproape totdeauna printre animatorii acțiunilor mai de seamă: *„Turul României a fost foarte greu, cu etape lungi, unele extrem de dificile. În ceea ce mă privește, am mers mai slab la început. Am avut și ghinionul să sparg cu 10 km. înainte de Tg. Mureș, dar au venit etapele de munte, cu urcușuri, unde m-am simțit bine. Sînt acum pe locul V în clasamentul cățărătorilor, și locul III pe care-l ocup în clasamentul general este, cred, normal. Teodor Vasile și Selejan sînt mai buni. Cu toate astea în ultima etapă, cea spre București, voi încerca marea lovitură. Vreau să-i întrec!*

Italianul FRANCO MASCELLI urmărește caravana turului fără a mai purta numărul de concurs. A abandonat în etapa a treia: *„Am avut un punct mort atunci, pe care — nu știți cît îmi este de ciudă — nu l-am putut trece. Am avut totuși o mare consolare. Am urmărit niște frumuseți naturale extraordinare. Împrejurimile Clujului, Vatra Dornei sau Șoseaua spre Suceava sînt minunate".*

Radu TIMOFTE

PREMIUL ZIARULUI MUNCA

Pe lista numeroaselor premii oferite participanților de organizatorii Turului Ciclist al României, ziarul „Sportul" în colaborare cu A. S. Loto Pronosport și F.R.C., ca și de alte instituții sau întreprinderi (anunțate în ziarul nostru de ieri), se adaugă și cel al ziarului „Munca" (un aparat de radio) pe care îl va primi ciclistul cel mai bine plasat în clasamentul general, care face, totodată, parte dintr-un club sau asociație sportivă sindicală.

LIDERUL ATACĂ!

— Vezi că azi te scriu, Vasile — i-am spus de dimineață, la Bacău. Ce zici, ai vreun gînd?

A zîmbit, și glumește și grav, cum zîmbesc oamenii de la țară cînd te interesezi ce planuri au de sărbători.

— Știu eu? Să văd, poate — oi face cîte ceva!...

Ce-a făcut, veți observa cu ușurință în restul acestei pagini...

Cunoscînd destul de exact atmosfera care domnește în caravană, sînt sigur că nici cicliștii, nici conducătorii de echipe nu vor considera exagerată afirmația că principalul adversar al tricoului galben, în actuala ediție a Turului — este... tricoul galben!

Vasile a țîșnit încă din prima zi ca un **walkover** într-o cursă contra cronometru, a controlat în permanență ostilitățile, a trecut cel dintîi linia albă de la capătul etapei cam de cîte ori a vrut... Noi, gazetarii, obligați să înflorim citeodată lucrurile — așa, pentru frumusețea imaginii globale, am pomenit de unele dificultăți ale liderului, de riposta lui la atacurile celorlalți etc. etc. Acum — putem să mărturisim deschis: liderul n-a fost nici o clipă în dificultate; de astă dată, liderul a dominat net, da capo alla fine! Cît despre victoriile de etapă...

— Cred că am o slăbiciune pentru orașele cu B — declară el în timp ce străbatem alene străzile Buzăului de la stadion spre centru. **La Brașov am bătut prima oară o etapă de tur. Tot acolo am luat tricoul galben anul ăsta. Era să cîștig și la Bacău, dar am ezitat o secundă, cînd s-a dus Ferfelea și am venit al patrulea... Azi, la Buzău — ați văzut.**

Ce-i drept, am văzut. Și dacă „slăbiciunea" cu pricina se confirmă s-ar putea să mai vedem ceva similar și mîine (n.b. — astăzi) pe stadionul „23 August". Pentru că Bucureștiul e și el cu B...

„Oricum, Buzăul trebuia să-l iau". — spune Vasile, cu același aer serios, mucalit, care-l prinde atît de bine.

— De ce „trebuia"?

— Fiindcă e sosirea cea mai aproape de Ploiești — și Ploieștiul, știți, e orașul meu de bază!

— N-ai cîștigat acolo, acum cîțiva ani, un sprint foarte tare — tot în „Turul României"?

— Da, în '68. Țin minte că m-ați încondeiat atunci frumos de tot — mi-au spus și părinții că le-a plăcut...

— Bine, Vasile, mă bucur și sper să te mai încondeiez așa în multe alte rînduri! În fond, pînă la „Turul" din 1980 mai sînt destule ocazii...

Liderul dă din cap, se uită la mine, peste umăr, mijindu-și ochii parc-ar spune: **„Vorbești și dumneata așa, ca la televizor! Păi, dacă o să alerg în fiecare an, cum am de gînd, în 1980 abia o să fiu pe la a 30-a victorie de etapă... Or, eu, ambițios cum sînt, pînă la 50 n-am de gînd să mă opresc!"**

DAN DEȘLIU

OPINIILE CRONICARILOR

DESPRE „TRICOUL GALBEN"

Ion Dumitru — ziarul „Scînteia": „După începutul deosebit de bun, am fost curios să-l văd pe Teodor Vasile cum evoluează. Cîștigînd și azi, s-a dovedit de departe cel mai bun rutier al turului. Nu-mi amintesc ca altcineva să se fi impus atît de net într-o competiție similară. Un regret: nimeni nu i-a creat, cît de cît, probleme învingătorului de azi. Am fi asistat la un deosebit spectacol ciclist".

Constantin Diamantopol — ziarul „Informația Bucureștiului": „Teodor Vasile evoluează semeț în această competiție. Domină cu autoritate toate clasamentele: general, al cățărătorilor și al sprinterilor. La această oră în țară, este invulnerabil".

Gabriel Bădescu — Televiziune: „Dacă vorbești despre un ciclist complet, care are vigoare, voință, bine antrenat, și mai ales care gîndește, l-ai numit pe purtătorul „tricoului galben". De-a lungul tuturor etapelor, el s-a arătat a fi principalul personaj al Turului României. Cred că nu a fost nici o acțiune, cît de cît esențială, la care Teodor Vasile să nu fi participat direct".

Ion Mureșanu — Radio: „Nimic mai interesant decît să-l urmărești pe acest ciclist, care este posesorul unui stil elegant și eficace de rulaj, și se folosește de toate împrejurările pentru a fi în prima linie. Are un apetit maxim de a fi totdeauna primul, și — ceea ce este mai important — că și reușește. Așa cum le-a demonstrat-o tuturor".

RETROSPECTIVA (VIII)

În ziua de duminică 12 august 1934, pe sub castanii de la Șosea, în apropiere de Arcul de Triumf, se încheia prima ediție a „Turului României", inițiat de ziaristul Vasile Canarache, președintele forului de specialitate, entuziast animator al ciclismului în deceniul al patrulea.

19 „supraviețuitori", din cei 65 de rutieri care luaseră plecarea din piața Victoriei cu opt zile mai înainte, s-au prezentat la sprintul final, după ce au acoperit „în corpore" — cu 20,280 km pe oră — cei 115 km ai ultimei etape Pitești — București. (Clasamentele generale erau deja pecetluite). A cîștigat ciclistul bulgar Marin Nicolov, purtătorul tricoului galben. În cele șapte etape ale circuitului (din care a cîștigat trei) el a realizat de-a lungul a 1 027 km — dintre care doar 200 cu asfalt — o medie orară de 25,140 km.

Din 1935 și pînă în 1959, ultima etapă s-a disputat pe ruta asfaltată Brașov — București. Pe velodromul de pămînt (1 125 m) din șoseaua Ștefan cel Mare (unde se află acum terenul de fotbal Dinamo) primul a sosit în 1935 M. Kirkov (Turcia), cu 33,462 km/h; iar în 1936, germanul W. Kutschbach. În 1946, primul tur ciclist organizat de ziarul „Sportul popular", s-a încheiat pe pista stadionului ANEF (astăzi stadionul Republicii) unde a învins Watterschout (Franța).

Au mai cunoscut bucuria victoriei în această ultimă etapă (a cărei medie orară a crescut mereu) următorii: M. Niculescu (1950 și 1954), Martie Ștefănescu (1951), N. Maxim (1953), Ion Vasile (1955), N. Grigore (1958), S. Ariton (1959). Apoi, în 1960, venind de la Focșani (203 km) a cîștigat I. Cosma, iar în 1961, S. Ariton (de la Brăila, 235 km). În 1966, olandezul H. Tesselaar (venind de la Rm. Vîlcea, 174 km) intră primul, cu avans, pe velodromul Dinamo, iar în 1967 (de la Călmățești, 175 km) cîștigă D. Mickein (R.D.G.). În 1968 (tot de la Călmățești) iese învingător Theodor Puterity. Un an mai tîrziu, în 1969, Puterity, pe „clasica" rută Brașov — București, va realiza recordul în țelii orare: 42,200 km.

Emil IENCEC

TELEX

Turneul internațional masculin de handbal de la Budapesta a luat sfîrșit cu victoria reprezentativei Cehoslovaciei — 4 puncte, urmată de echipele Ungariei — 4 p (golaveraj inferior), R.D. Germane — 3 p și Iugoslaviei — 1 p. În ultima zi a competiției s-au înregistrat următoarele rezultate: Ungaria — Cehoslovacia 17—14 (9—7); R.D. Germană — Iugoslavia 19—19 (10—8). Golgeterul turneului a fost jucătorul iugoslav Krivokatici, care a înscris 17 puncte.

■

Tradiționala cursă automobilistică de 500 de mile, desfășurată la Ontario (California), a fost cîștigată în acest an de americanul Wally Dallenback. Concurînd pe o mașină de construcție specială „Eagle — Offenhauser", Dallenback a realizat o medie orară record de 253,800 km. La cinci secunde de învingător a trecut linia de sosire compatriotul său Mario Andretti („Parrelli — Offenhauser"). Cîștigătorul ediției trecute, John Martin („McLaren"), s-a clasat pe locul 5.

■

Cursa ciclistă internațională, desfășurată la Chteaulin, a revenit belgianului Roger de Vlaeminck, care l-a întrecut la sprint pe francezul Bernard Thevenet — ambii fiind cronometrați pe distanța de 151 km cu timpul de 3h 43. La două secunde a sosit spaniolul Luis Ocana, iar belgianul Freddy Maertens a ocupat locul patru, la 1:40 de cîștigător. Campionul mondial de fond, italianul Felice Gimondi, s-a situat pe locul 9.

■

Continuîndu-și turneul în Noua Zeelandă, echipa de rugby a Angliei a jucat la Christchurch în compania selecționatei regionale Canterburry. Gazdele au terminat învingătoare cu scorul de 19-12 (12—0). Aceasta a fost a treia înfrîngere suferită de rugbyștii englezi în cadrul acestui turneu.

sportul în lume

FOREST HILLS

FINALĂ „AUSTRALIANĂ" LA FEMEI

NEW YORK, 8 (Agerpres). — În semifinalele probei feminine din cadrul turneului internațional de tenis de la Forest Hills, australianca Evonne Goolagong a învins-o cu 6—1, 4—6, 6—4 pe Helga Masthoff (R. F. Germania). Ea o va întîlni în finală pe compatrioata sa Margaret Court, care a eliminat-o cu 7—5, 2—6, 6—2 pe Chris Evert (S.U.A.). **Urmează semifinalele probei masculine, în care se vor întîlni Stan Smith (S.U.A.) cu Kodes (Cehoslovacia) și John Newcombe (Australia) — Rosewall (Australia).**

În finala probei de dublu masculin, perechea australiană Owen Davidson — John Newcombe a învins cu 7—5, 2—6, 7—5, 7—5 pe compatrioții lor Laver și Rosewall.

START ÎN C.E. DE CĂLĂRIE

Călărețiii vest-germani s-au impus la dresaj

KIEV, 8 (Agerpres). — Proba de dresaj din cadrul campionatului european (concursul complet de călărie), care se desfășoară la Kiev, a fost cîștigată de Horst Karsten (R.F.G.), pe calul „Sioux" cu 43,2 puncte, urmat de H. Blocker (R.F.G.) și A. Evdokimov (U.R.S.S.). Principesa Anne a Angliei s-a situat pe locul 16.

Clasamentul pe echipe: 1. R. F. Germania; 2. Anglia; 3. U.R.S.S., 4. Suedia; 5. Austria; 6. Polonia; 7. Bulgaria etc.

MECIURI AMICALE DE FOTBAL

● Continuîndu-și pregătirile în vederea preliminariilor campionatului mondial, reprezentativa **Poloniei** a susținut un meci de verificare la Duisburg, cu formația **M.S.V. Duisburg,** din prima ligă a fotbalului vest-german. Fotbaliștii polonezi au terminat învingători cu scorul de 5—0 (1—0).

● **Benfica Lisabona** a susținut un meci amical la Salonic, în compania formației **Olympiakos Pireu.** Fotbaliștii portughezi au terminat învingători cu scorul de 3—1 (1—0) prin golurile marcate de **Humberto** (min. 20), **Nene** (min. 48) și **Melino** (min. 56), respectiv **Galakos** (min. 53).

● Reprezentativa **Cehoslovaciei** a susținut pe stadionul municipal din Bologna, în fața a 16 000 de spectatori, un meci de verificare cu formația **A.C. Bologna.** Întîlnirea s-a terminat la egalitate: 2—2 (0—1). Au marcat: **Novellini** (min. 16), **Savoldi** (min. 72), **Kuna** (min. 58), și **Jarkovski** (min. 85).

● La Essen s-a disputat meciul dintre selecționatele **R.F. Germania** și **Poloniei,** contînd pentru campionatul european rezervat echipelor de tineret. Fotbaliștii polonezi au terminat învingători cu scorul de 3—2 (0—2).

● **Feyenoord Rotterdam** a susținut un meci amical în Belgia, cu formația **St. Trond,** care activează în prima divizie. Fotbaliștii belgieni au terminat învingători cu scorul de 2—1 (0—0), prin golurile marcate de **Mignolet** (min. 84) și **Wisman** (min. 86). Punctul oaspeților a fost înscris de **Haan** (min. 54).

VOLEIBALIȘTII ROMÂNI LA A TREIA VICTORIE ÎN JAPONIA

Al treilea joc susținut în Japonia de reprezentativa masculină de volei a țării noastre a adus o nouă victorie culorilor României. Jucînd în compania selecționatei regionale Yamanashi, voleibaliștii români s-au impus la scorul categoric de 3—0 (15—10, 15—6, 15—7).

Redacția și administrația: București, str. Vasile Conta nr. 16; telefoane: centrală 11.10.05, secția corespondenți 11 51 09, interurban 72 și 286; telex: sportrom buc. 180, Tiparul „I. P. „Informația", București 40.308

Biblioteca

PROLETARI DIN TOATE ȚĂRILE, UNIȚI-VĂ!

Sportul

ZIAR AL CONSILIULUI NAȚIONAL PENTRU EDUCAȚIE FIZICĂ ȘI SPORT

ANUL XXIX — Nr. 7529 | 4 PAGINI 30 BANI | Luni 10 septembrie 1973

VIZITA TOVARĂȘULUI NICOLAE CEAUȘESCU ÎN VENEZUELA

● O scurtă vizită în interiorul țării ● Primirea secretarului general al MAS și a unei delegații reprezentative a tineretului și studenților din Venezuela ● Primirea secretarului general al P.C. din Venezuela

Așa după cum am relatat, în cursul zilei de sîmbătă, președintele Consiliului de Stat al Republicii Socialiste România, Nicolae Ceaușescu, a făcut o scurtă vizită în interiorul țării.

Dacă în zilele precedente, la Caracas, în afara convorbirilor politice, înalții oaspeți au luat cunoștință de un șir de obiective ale industriei ușoare venezuelene, cu aspecte ale cercetării tehnico-științifice, această vizită în interior a oferit posibilitatea unui contact direct cu alte laturi ale peisajului economic. În ansamblul acestui peisaj, un loc deosebit îl ocupă zona Guayana, din statul Bolivar, imens depozit de prețioase resurse naturale : minereu de fier (rezerve estimate la aproape două milioane de tone), aur, diamante, mangan, dolomită, bauxită, titaniu etc. Totodată, fluviul Orinoco (al treilea ca mărime din America de Sud), care străbate această regiune, și afluenții săi înmagazinează un uriaș potențial hidroenergetic. Este firească, de aceea, dorința gazdelor de a oferi tovarășului Nicolae Ceaușescu o imagine concretă a opțiunilor fundamentale pe calea dezvoltării și diversificării industriei naționale, pentru ca ea să înceteze să mai depindă de un singur produs — petrolul, a preocupărilor de a pune în valoare, în interes propriu, toate resursele naturale.

În timpul vizitării, atît la Sidor cît și la Alcasa, care în cinstea acestui moment memorabil sînt frumos decorate cu steguleț românești, muncitorii aflați la locurile de producție salută în mod cordial pe conducătorul țării noastre, care răspunde cu prietenie acestor gesturi spontane de simpatie, semnificative pentru solidaritatea dintre diferitele detașamente ale clasei muncitoare internaționale.

După ce își ia rămas bun de la gazde, tovarășul Nicolae Ceaușescu este invitat, în continuare, să viziteze parcul natural Cachamay, de la confluența Orinocului cu rîul Caroni, o vastă arie de peste 500 de ha., unde, în mijlocul vegetației luxuriante ce creează un splendid cadru natural, urmează să fie construite case de odihnă pentru cetățenii orașului.

În cinstea președintelui Consiliului de Stat al Republicii Socialiste România, Alfonso Ravard, președintele Corporației venezuelene a Guayanei, oferă un dejun în salonul „El Dorado", al hotelului Intercontinental-Guayana. În timpul dejunului, desfășurat într-o ambianță cordială, prietenească, au fost rostite alocuțiuni.

★

Tovarășul Nicolae Ceaușescu, secretar general al Partidului Comunist Român, președintele Consiliului de Stat al Republicii Socialiste România, a primit duminică, 9 septembrie, pe Pompeyo Marquez, secretar general al Mișcării pentru Socialism (MAS) din Venezuela, care a fost însoțit de tovarășii Teodor Petkoff și Eloy Torres, membri ai Comisiei Executive a MAS.

Tovarășul Nicolae Ceaușescu și-a exprimat mulțumirea pentru modul în care a decurs vizita, ca și hotărîrea părții române de a face totul pentru traducerea în viață a acordurilor convenite. Convorbirile s-au desfășurat într-o atmosferă de prietenie și cordialitate.

Secretarul general al Partidului Comunist Român, președintele Consiliului de Stat al Republicii Socialiste România, tovarășul Nicolae Ceaușescu, a primit duminică la amiază o delegație reprezentativă a tineretului și studenților din Venezuela, în frunte cu Alfredo Padilla Prado, secretar general al Tineretului Socialist (MAS).

Cu acest prilej, delegația — din care au mai făcut parte reprezentanți ai Consiliului Universitar al Universității Centrale din Venezuela, ai Universității Catolice „Andres Bello", ai Universității „Santa Maria", ai elevilor din zona metropolitană a Caracasului — a transmis tovarășului Nicolae Ceaușescu un mesaj din partea tineretului și studenților venezueleni.

Răspunzînd, tovarășul Nicolae Ceaușescu a relevat rolul important al tineretului și studenților în dezvoltarea societății inclusiv a societății venezuelene. Conducătorul partidului și statului nostru a transmis tuturor studenților, tineretului venezuelean un salut de caldă prietenie, urări de succes, împreună cu dorința ca ei să joace, alături de celelalte forțe naționale, un rol tot mai activ în întărirea independenței naționale, în lupta pentru progres economic și social al poporului venezuelean, pentru statornicirea în întreaga lume a unui climat de pace, colaborare și prietenie între popoare.

★

Duminică dimineața, tovarășul Nicolae Ceaușescu, secretar general al Partidului Comunist Român, președintele Consiliului de Stat al Republicii Socialiste România, a părăsit Venezuela, îndreptîndu-se spre Mexic, unde va face o vizită oficială de prietenie și va participa la festivitățile prilejuite de aniversarea a 163 de ani de la declanșarea luptei pentru independența Mexicului.

TEODOR VASILE ȘI ECHIPA ROMÂNIEI — ÎNVINGĂTORI ÎN CEA DE A XIX-a EDIȚIE A „TURULUI CICLIST AL ROMÂNIEI"

● Ultimul sprint a revenit lui Nicolae Andronache ● Pe traseul etapei a XI-a — același public entuziast, aceeași primire sărbătorească ● Vasile Selejan — cîștigător al întrecerii cățărătorilor ● Rutierii din Bulgaria, Italia și Iugoslavia elogiază competiția ● Performerilor competiției le-au fost acordate numeroase premii

Citiți în pagina a 4-a relatările trimișilor noștri

Primii trei clasați — de la stînga la dreapta : Vasile Selejan *(locul II)*, Teodor Vasile *(locul I)* și Ion Cernea *(locul III)*, toți din echipa României — *fac turul de onoare pe stadionul „23 August"*

DIVIZIA A LA FOTBAL — ETAPA A VI-a

UNIVERSITATEA CRAIOVA (singura neînvinsă) CONDUCE, CU BRIO, PLUTONUL

● Un nou record de eficacitate : 36 goluri înscrise în această etapă ! ● Jiul la prima sa victorie din actuala ediție și Răducanu — portarul Rapidului — la întîiul gol marcat în campionat ● F. C. Constanța își confirmă specialitatea de a obține puncte în deplasare

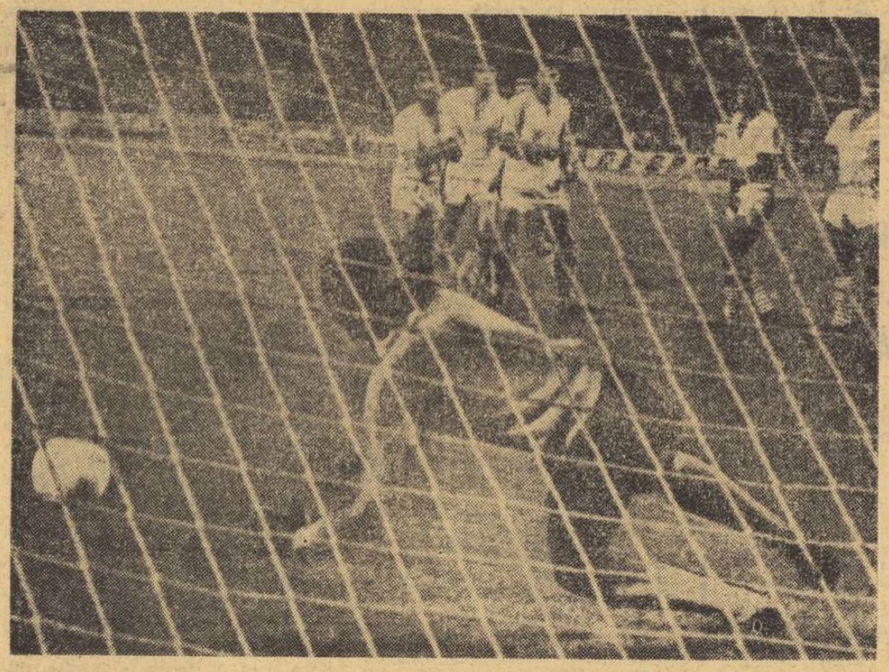

Lovitură liberă de la 18 metri, execută Dumitru *și 1—0 pentru Steaua...*

Foto : Paul ROMOȘAN

REZULTATE TEHNICE

UNIV. CRAIOVA	— SP. STUDENȚESC	3—1 (2—0)
C.S.M. REȘIȚA	— F.C. CONSTANȚA	4—2 (0—1)
C.F.R. CLUJ	— RAPID	3—1 (1—0)
„POLI." TIMIȘOARA	— „U" CLUJ	1—0 (0—0)
JIUL	— F.C. ARGEȘ	3—1 (2—1)
STEAUA	— POLITEHNICA IAȘI	4—1 (2—0)
A.S.A. TG. MUREȘ	— SPORT CLUB BACĂU	3—2 (2—2)
DINAMO	— STEAGUL ROȘU	3—2 (1—1)

MECIUL PETROLUL — U.T.A. (4—1) s-a disputat simbătă

CLASAMENTUL

1.	UNIV. CRAIOVA	6	5	1	0	10— 2	11
2.	F.C. CONSTANȚA	6	4	1	1	7— 4	9
3.	C.S.M. REȘIȚA	6	2	3	1	15— 9	7
4.	STEAUA	6	3	1	2	13— 8	7
5.	DINAMO	6	3	1	2	12—10	7
6.	SPORTUL STUDENȚESC	6	3	0	3	11— 6	6
7.	F.C. ARGEȘ	6	2	2	2	9— 9	6
8—9.	POLITEHNICA TIM.	6	3	0	3	5— 6	6
8—9.	PETROLUL	6	3	0	3	10—11	6
10.	POLITEHNICA IAȘI	6	3	0	3	5— 8	6
11.	A.S.A. TG. MUREȘ	6	3	0	3	12—16	6
12.	„U" CLUJ	6	2	1	3	5— 5	5
13.	STEAGUL ROȘU	6	2	1	3	6— 7	5
14.	RAPID	6	2	1	3	8— 9	5
15.	C.F.R. CLUJ	6	2	1	3	10—12	5
16.	S. C. BACĂU	6	2	0	4	7—12	4
17.	U.T.A.	6	2	0	4	4—11	4
18.	JIUL	6	1	1	4	6—10	3

ETAPA VIITOARE (simbătă 15 septembrie)

PETROLUL	— „POLI" TIMIȘOARA
SPORTUL STUD.	— JIUL
U.T.A.	— C.S.M. REȘIȚA
F.C. CONSTANȚA	— C.F.R. CLUJ
STEAGUL ROȘU	— STEAUA
RAPID	— UNIV. CRAIOVA
POLITEHNICA IAȘI	— DINAMO
SPORT CLUB BACĂU	— F.C. ARGEȘ
„U" CLUJ	— A.S.A. TG. MUREȘ

GOLGETERI

8 GOLURI : Nestorovici (C.S.M. Reșița) — 1 din 11 m.
— 7 GOLURI : Adam (C.F.R. Cluj) — 1 din 11 m.
6 GOLURI : M. Sandu (Sportul studențesc), Năstase (Steaua), Dudu Georgescu (Dinamo) — 1 din 11 m.
4. GOLURI : Neagu (Rapid), Mureșan (A.S.A. Tg. Mureș).
3 GOLURI : Bălan, Oblemenco (Univ. Craiova), Troi, Dobrin (F.C. Argeș), Dembrovschi (S.C. Bacău), Naghi (A.S.A. Tg. Mureș), Beldeanu (C.S.M. Reșița) — 1 din 11 m, Bungău („Poli" Timișoara) — 1 din 11 m, Stocker (Jiul), Iordănescu (Steaua).

APE ÎNVOLBURATE...

Cea de a șasea etapă a campionatului Diviziei A părea să nu fie conectată la un curent de cea mai înaltă tensiune. Nu se întîlneau între ele echipele bucureștene, liderul juca acasă, iar celelalte partide ale etapei lăsau să se întrevadă o zi mai calmă, cu mai puține subiecte în atenția pasionaților fotbalului, în zilele ce urmează și, în principal, aseară, cînd erau încă proaspete rezultatele și momentele cele mai importante ale jocurilor.

Dar n-a fost așa. Fotbalul — și acesta este secretul veșnicii lui tinereți, al farmecului pe care îl exercită — n-a vrut, însă, să se dezmintă, aducînd în scenă aceleași episoade tumultuoase, aceleași întîmplări colorate cu care străbate victorios deceniile. Într-adevăr, departe de a fi avut o etapă „liniștită", am avut prilejul să urmărim o serie de partide pasionante, cu desfășurări dramatice și chiar cu rezultate neașteptate.

Este greu de spus, în aceste condiții, care a fost „întîlnirea zilei". Pe prim plan s-a situat, desigur, meciul de la Craiova, unde liderul înfrunta o formație cu „punch", care nu mai departe de săptămîna trecută îi trimisese la podea pe dinamoviști. Dar, la Craiova, totul a fost în regulă din punctul de vedere al liderului și al calculelor hîrtiei. În schimb, ciocnirea dintre urmăritoarele sale, C.S.M. Reșița și F.C. Constanța s-a soldat cu un alt rezultat decît cel, în general, așteptat. Constănțenii, care spriniau spre victorie, nu numai că au făcut față șocului provocat de golul egalizator al gazdelor, din lovitură de la 11 metri, dar au găsit resurse pentru a forța din nou victoria și de a o obține, în fața unui adversar neînvins în acest campionat.

O desfășurare mai palpitantă decît un film de aventuri a avut meciul de la Tîrgu Mureș, unde tabela de marcaj arăta la un moment dat un neverosimil 2—0 în favoarea oaspeților ! De la acest 0—2 — cum, necum — s-a ajuns în final la un 3—2 pentru A.S.A., după un meci aspru, cu incidente, în care arbitrul a pierdut trei din cele cinci stele la care sperase. De altfel, o caracteristică negativă a acestei etape o reprezintă arbitrajul, care a cedat, în unele partide, presiunii publicului și nervozității jucătorilor, greșind la fel ca și aceștia. Desigur, în terenul de joc, este o viață grea, fie că ambițiile îți împing gîndurile spre titlu, fie că în față ai imaginea cenușie a celor trei locuri ale retrogradării. Dar, dacă de pe acum, spiritele sînt atît de încinse, ce perspective pot fi întrevăzute în finalul campionatului ? Atenție, deci, cluburi, antrenori, jucători și mult prea cumsecade tovarăși din Comisia de disciplină !

Un moment deosebit al etapei de ieri a fost oferit de victoria Jiului, prima victorie a echipei din Petroșani, în acest campionat, o victorie cu care, în orice caz, a „spart gheața" și a înlăturat, poate, o serie de complexe, care, de multe ori, în fotbal, reprezintă adversarul nr. 1. Chiar dacă n-au putut ieși din... subteran cu această victorie, fotbaliștii din Valea Jiului pot aștepta viitoarele meciuri cu mai multă încredere. Ceea ce este foarte important...

Jack BERARIU

UN FRUMOS SUCCES AL LUPTĂTORILOR ROMÂNI LA C. M.

VASILE IORGA — MEDALIE DE ARGINT LADISLAU SIMON — MEDALIE DE BRONZ

TEHERAN, 9 (prin telex, de la trimisul nostru).

În fața unui public extrem de numeros și entuziast, pe stadionul „Național" din capitala Iranului, duminică s-au disputat partidele finale din cadrul celei de-a XX-a ediții a campionatelor mondiale de lupte libere. Întrecerile celor mai valoroși practicanți ai acestei discipline sportive din întreaga lume au constituit pentru mica noastră delegație un excelent prilej de afirmare pe plan mondial, o confirmare a progresului înregistrat în ultima vreme de luptele libere din România, a seriozității cu care se muncește în acest sport.

Avînd la bază o pregătire remarcabilă, cei cinci reprezentanți ai luptelor libere de la noi au concurat la nivelul prestigiului de care se bucură sportul românesc în arena internațională, făcînd o frumoasă propagandă acestei discipline sportive din țara noastră. La capătul unor eforturi extraordinare, în care au făcut dovada unor calități de voință demne de admirație, doi dintre cei cinci sportivi români au urcat duminică seara pe podiumul învingătorilor campionatelor mondiale. VASILE IORGA a cucerit medalia de argint, iar tînărul LADISLAU ȘIMON, prezent pentru prima oară la o competiție de acest nivel, a confirmat speranțele antrenorului **Ion Crișnic**, obținînd medalia de bronz. Campionatele mondiale de la Teheran pot fi apreciate ca un **moment important în saltul valoric al luptelor libere românești**, așteptat de multă vreme de iubitorii sportului din țara noastră.

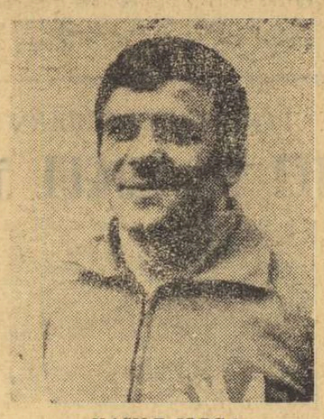

VASILE IORGA

LADISLAU ȘIMON

Dar, să-i informăm pe cititorii noștri despre desfășurarea meciurilor care au condus la realizarea acestui succes.

Enache Panaite n-a putut trece de bulgarul Necov, dar nici nu s-a lăsat depășit și, fiind amîndoi descalificați, Panaite a ieșit din lupta pentru o medalie.

După trei victorii consecutive,

Dan GÂRLEȘTEANU

(Continuare în pag. a 2-a)

LA RUGBY : ARGENTINA — ROMÂNIA 15-9 (9-6)

BUENOS AIRES 9 (prin telefon). Sîmbătă după-amiază, în capitala Argentinei a avut loc meciul amical de rugby dintre reprezentativa țării gazdă și cea a României. După un joc foarte echilibrat, rugbyștii argentinieni și-au apropriat victoria cu 15—9. Scorul l-au deschis gazdele, printr-o încercare transformată. Apoi rugbyștii români au egalat prin două lovituri de pedeapsă. Autori **Durbac** și **Florescu.** În finalul primei reprize, gazdele au luat din nou conducerea (9—6), prin transformarea unei lovituri de pedeapsă.

La reluare, rugbyștii români au avut o perioadă copioasă de dominare, cînd au egalat pentru a doua oară, prin **Nicolescu**, autorul unui „drop". În ultimele 15 minute argentinienii au înscris două lovituri de pedeapsă, din faze destul de confuze.

Miercuri, rugbyștii români vor evolua la Rosario, în fața unei selecționate departamentale, iar sîmbătă, în ultimul meci, tot la Buenos Aires, va avea loc revanșa partidei la nivel de reprezentative.

SPARTACHIADA DE VARĂ A ARMATELOR PRIETENE

ECHIPA DE HANDBAL A ROMÂNIEI ȘI BOXERII M. LAZĂR ȘI ȘT. FLOREA AU CUCERIT MEDALIILE DE AUR

PRAGA, 9 (prin telex de la trimisul nostru).

La ora cînd transmit aceste rînduri, delegația română prezentă la cea de a treia ediție a Spartachiadei de vară a armatelor prietene — competiție care a intrat acum în faza finală — își îndreaptă atenția și speranțele către handbal, box și tir, singurele discipline în care mai sînt angrenați, cu șanse la medalii, sportivii români în ultimele zile ale întrecerilor.

Sîmbătă seara, în penultima zi a turneului de handbal, echipa României a repurtat o nouă victorie, de data aceasta în fața redutabilei formații a U.R.S.S., pe care a întrecut-o cu 24—17 (10—9). A fost — se poate spune — cel mai bun joc de pînă acum furnizat de handbaliștii români, care în repetate rînduri au fost aplaudați la scenă deschisă de cei peste 2 000 de spectatori aflați în tribunele sălii din Bratislava. Handbaliștii noștri au excelat în apărare, în frunte cu Dincă, au marcat pe cei mai periculoși atacanți adverși și au deslănțuit atacuri fulgerătoare, caracterizate prin combinații spectaculoase, la poarta formației sovietice. Cristian Gațu a fost din nou într-o dispoziție deosebită, iar virtuozitățile etalate de el spre sfîrșitul partidei au încîntat pur și simplu spectatorii. După o repriză destul de echilibrată, în partea a doua a meciului, handbaliștii noștri s-au detașat net, conducînd cu 18—12 (min. 51) și 21—14 (min. 56), după care ambele echipe au jucat deschis, furnizînd un spectacol de înaltă clasă. Cele mai multe goluri ale românilor au fost marcate de Birtalan 6, Gațu și Voina cîte 5, Stockl 4.

O partidă extrem de echilibrată și de pasionantă au oferit-o echipele Cehoslovaciei și R.D. Germane. Victoria a revenit la limită handbaliștilor cehoslovaci cu 13—12 (6—5).

Cu mare interes a fost așteptat duminică meciul decisiv dintre echipele României și Cehoslovaciei. Întîlnirea, care după prima parte a jocului părea tranșată de handbaliștii români (ei conduceau la pauză cu 11—7), s-a încheiat pînă la urmă la egalitate 17—17. **Cu această echipa României a cucerit primul loc în clasament cu 10 p.** urmată de Cehoslovacia cu 9 p, Polonia 8 p,

Ion OCHSENFELD

(Continuare în pag. a 2-a)

Agenda

ACTIVITĂȚII SPORTIVE DE MASĂ

INVITAȚIE LA LICEUL NR. 35...

Marți și miercuri (începînd de la orele 8), Liceul nr. 35 din Capitală organizează „zile ale porților deschise" pentru elevii care practică atletismul, gimnastica și baschetul. Acțiunea își propune să verifice aptitudinile fizice ale unor elevi din clasele V—VIII și din anii de liceu II—IV, care doresc ca în apropiatul an școlar să-și desfășoare activitatea sub însemnele apreciatului liceu din calea Dorobanților.

În cele două zile amintite, colectivul profesorilor de educație fizică de la „35" se va afla la dispoziția elevilor bucureșteni, gata să consemneze apariția unor noi elemente de perspectivă în atletism, gimnastică și baschet...

FESTIVALUL SPORTULUI FEMININ

Faza județeană a „Festivalului sportiv feminin", desfășurată la Deva, a adus la start peste 200 de tinere care s-au întrecut la volei, handbal, tenis de masă, șah, fotbal și atletism.

Iată și cîștigătoarele :

Volei — Sănătatea Hunedoara ; **handbal** — Sănătatea Hunedoara ; **tenis de masă** — Floarea Negrilă (Deva) ; **șah** — Elvira Andronache (Hațeg) ; **fotbal** — echipa Flavior (Orăștie). **La atletism** : 100 m — **Maria Cacoveanu** (Orăștie), 200 m — Ana Satmari (Brad), 400 m — Elena Sicrieru (Petroșani), lungime — Viorica Frenț (Ilia), înălțime — Rodica Stretean (Brad).

Nicu SBUCHEA, corespondent

REUȘITE ACȚIUNI DE „ZIUA FORESTIERULUI"

În bazinul forestier de pe valea Buzăului au fost organizate reușite întreceri sportive cu participarea a peste 400 de muncitori. Finala „Cupei forestierului" disputată la Nehoiu, a dat cîștig de cauză echipei atelierului de întreținere Nehoiu (popice), voleibaliștilor de la Fabrica de mobilă Nehoiu și fotbaliștilor de la aceeași fabrică.

După încheierea întrecerilor sportive a urmat un program artistic.

Dumitru SOARE, corespondent

„CUPA IALOMIȚEI" LA OINĂ

Municipiul Călărași a fost gazda unei competiții interjudețene de oină dotată cu „Cupa Ialomiței". Competiția, care s-a bucurat de un frumos succes de participare și de public, a revenit sportivilor de la **Celuloza Călărași,** care au obținut 12 puncte. În continuare clasamentul arată astfel : **2. A.S.A. Constanța 9 p., 3. Gloria București 7 p., 4. Dinamo București 6 p., 5. „Drum Nou" Radu Negru** 6 p.

Prof. **Ianuarie JINGA,** prim-vicepreședinte al C.J.E.F.S. Ialomița

LA ATLETISM

ECHIPA MASCULINĂ A U.R.S.S. A CÎȘTIGAT „CUPA EUROPEI"

EDINBURGH, 9 (prin telefon de la trimisul nostru). Pe Meadowbank Stadium din localitate s-au încheiat astăzi după amiază întrecerile celei de-a IV-a ediții a Cupei Europei la atletism. Din păcate pentru nivelul general al performanțelor obținute, această a doua zi a concursului rezervat echipelor masculine s-a desfășurat în condiții atmosferice total defavorabile: a plouat tot timpul, a fost frig, iar vîntul puternic a anulat în bună parte eforturile alergătorilor. În aceste condiții, performanțele de mare valoare au lipsit — spre deosebire de întrecerea feminină, desfășurată, e drept, în condiții mult mai bune — atenția spectatorilor îndreptîndu-se în primul rînd asupra extraordinarei lupte pentru întîietate în clasamentul general pe echipe.

După ce la capătul primei zile de întreceri selecționata R.D. Germane se afla în frunte, lăsînd impresia că va repeta performanța echipei feminine și că vom asista la un „dublu" — ca și la ediția precedentă, din 1970 — al reprezentanților acestei țări, cîteva ratări — clasarea pe ultimul loc a atleților săi în probele de 3 000 m obstacole, prăjină și suliță — au adus în frunte clasamentului selecționata U.R.S.S. Echipa Uniunii Sovietice cîștigă astfel pentru a treia oară Cupa Europei, victoria sa datorîndu-se în primul rînd omogenității componenților săi, clasați la majoritatea probelor în primele trei poziții.

De remarcat comportarea excelentă în cea de-a doua zi a concursului a atleților englezi, învingători în patru probe — spre marea satisfacție a spectatorilor — care le-a permis să devanseze net selecționatele Finlandei și Franței.

Iată cum arată, de altfel, clasamentul final al actualei ediții: **1. U.R.S.S. 82,5 puncte, 2. R.D. Germană 78,5 p, 3. R.F. Germania 76 p, 4. Anglia 71,5 p, 5. Finlanda 64,5 p, 6. Franța 45 p.**

Duminică dimineața a avut loc reuniunea consiliului I.A.A.F. care a omologat o serie de recorduri mondiale. Printre acestea se numără cele de la 800 m — Marcelo Fiasconaro (Italia) 1:43,7, 660 yarzi Rick Wohlhuter (S.U.A.) 1:24,6, 120 yarzi garduri — Rod Milburn (S.U.A) 13,0, 110 mg, Rod Milburn 13.1 (Siena 22 iulie), aruncarea greutății — Al. Feuerbach (S.U.A.) 21,82 m, aruncarea suliței Klaus Wolfermann (R.F.G.) 94,08 m.

Romeo VILARA

PALATUL SPORTURILOR DIN PHENIAN

În anii construcției socialiste, alături de toate celelalte activități puse în slujba poporului, în Republica Populară Democrată Coreeană mișcarea de educație fizică și sport a făcut însemnați pași înainte. Sub directa îndrumare a partidului și cu sprijinul neprecupețit al statului, sportul s-a situat definitiv pe coordonate de progres, antrenînd în activitatea de masă marea majoritate a tineretului acestei țări, ca și numeroși cetățeni de diferite vîrste.

O expresie nemijlocită a înfloririi mișcării sportive în R.P.D. Coreeană o constituie și monumentalul edificiu al Palatului Sporturilor din Phenian, recent dat în folosință. Este una din cele mai frumoase construcții dedicate sportului care pot fi văzute pe întreg întinsul continentului asiatic. Totodată, prin linia sa arhitectonică modernă, ca și prin impunătoarele sale dimensiuni, noul Palat al Sporturilor îmbogățește peisajul capitalei R.P.D. Coreene, fiind un adevărat punct de atracție turistică.

Proiectul construirii masivei clădiri a fost definitivat în februarie 1972, din inițiativa personală a tovarășului Kim Ir Sen, secretarul general al Comitetului Central al Partidului Muncii din Coreea, președintele Republicii Populare Democrate Coreene. Subliniind însemnătatea acestei acțiuni, iubitul conducător al poporului coreean spunea: **„Pentru dezvoltarea mișcării noastre de educație fizică și sport este de o deosebită importanță să construim baze sportive noi și să producem materiale sportive pe scară cît mai largă".**

Lucrările de construcție și amenajare, care au durat efectiv mai puțin de un an și jumătate, au fost încheiate la începutul acestui an. Efortul constructorilor, ca și deplina lor reușită, a stîrnit o binemeritată și unanimă admirație. Palatul Sporturilor din Phenian este o minunată construcție, care acoperă un spațiu de peste 20 „chongho", cu un teren central de 66,900 m.p. și cu înălțimea sălii de 42 m.

Încă de la intrare, vizitatorul rămîne impresionat de frumusețea pilonilor metalici ai fațadei, sprijiniți pe socluri de marmură. Tot de marmură sînt pereții și pardoseala sălii centrale. În tribunele încăpătoare, cu scaune confortabile, pot lua loc peste 20 000 de spectatori. Alte 10 săli de antrenament și competiții sînt amplasate la etajele al treilea și al patrulea.

Podiumul sălii centrale poate adăposti simultan terenuri de baschet, volei, tenis de masă, box și lupte, precum și alte discipline sportive. Totul este echipat cu cele mai perfecționate instalații și aparatură tehnică. La fiecare etaj se găsesc spațioase holuri, cu bufete, fotolii de odihnă, ieșiri spre balcoane. De aci poate fi admirată întinsa privelițe a străzilor orașului, ca și malurile pitorești ale fluviului Potoh-gan.

Binemeritîndu-și din plin numele, Palatul Sporturilor din Phenian va aduce o contribuție de seamă la dezvoltarea mișcării de educație fizică și sport a R.P.D. Coreene.

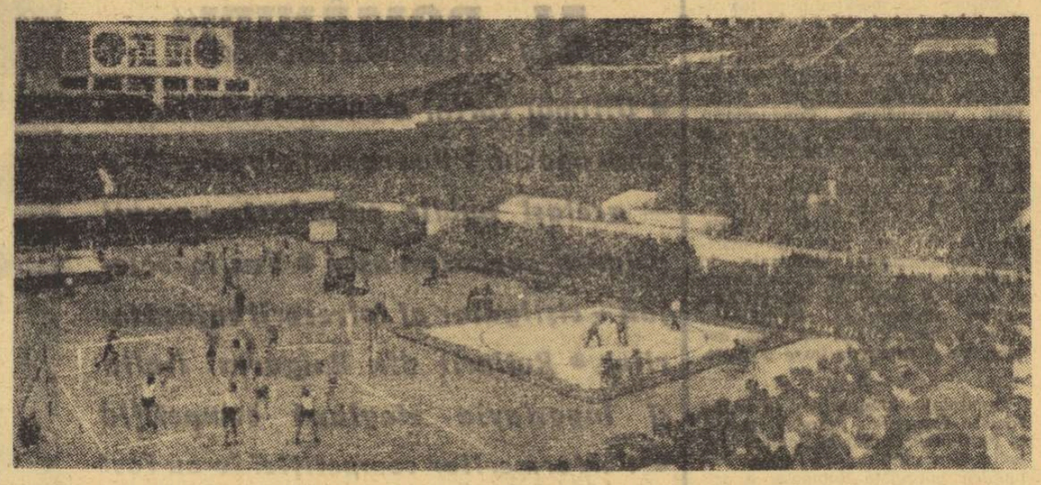

Marea sală a Palatului Sporturilor din capitala R.P.D. Coreene poate adăposti simultan mai multe competiții sportive

În concursul de la Poiana Brașov

SUCCES DEPLIN AL ATLEȚILOR JUNIORI ROMÂNI

POIANA BRAȘOV (Prin telefon). În aceeași excelentă ambianță de concurs, creată de o meteorologie prielnică, de starea foarte bună a pistei și de buna dispoziție a atleților, ca urmare a rezultatelor primei zile, echipele de atletism juniori ale României (băieți și fete) și-au continuat șirul victoriilor, cîștigînd și duminică 13 din cele 16 probe ale programului, ceea ce, cumulat cu prima zi, însumează 26 de victorii românești din totalul de 33 de probe. Succesul nu este numai cantitativ, așa cum s-ar putea crede la simpla numărătoare, ci este subliniat și de **8 noi recorduri naționale de juniori (6 în prima zi) două din ele obținute duminică, de Iosif Korodi la 400 mg cu o performanță excelentă, 51,7 (vechiul record îi aparținea cu 52,5) și Maria Giurgiu la săritura în înălțime fete, care, reușind 1,79 m îmbunătățește cu un centimetru recordul Roxanei Vulescu.**

În clasamentele pe echipe selecționatele României au obținut victorii nete: **România — Cehoslovacia (feminin) 79—53, România — Cehoslovacia (masculin) 139,5—72,5, România — Grecia (m) 136—76.** Iată cîștigătorii probelor zilei a doua a concursului: **BĂIEȚI: 200 m** D. Cristudor 21,5, **800 m** N. Onescu 1:50,2, **5 000 m** C. Bebereche 15:09,8, **400 m g** I. Korodi 51,7, **2 000 m ob.** Kourtis (Grecia) 5:50,0, **disc** Gh. Megelea 43,18, **lungime** Kriska (Cehoslovacia) 7,24 m, **4×400 m** România 3:13,0. **FETE: 200 m** Maria Musteață 25,1, **100 m g** Coculeana Bucătaru 14,3, **800 m** Viorica Jitaru 2:11,9, **înălțime** Maria Giurgiu 1,79, **lungime:** Doina Spînu 6,12 m, **suliță** Slavikova (Cehoslovacia), **4×400 m** România 3:49,6.

Mihai BÎRA

S-A ÎNCHEIAT C. M. DE PENTATLON MODERN

ECHIPA ROMÂNIEI, PE LOCUL 5

La Londra a luat sfîrșit campionatul mondial de pentation modern, competiție la care s-au aliniat sportivi din 19 țări. **O frumoasă performanță au obținut pentationiștii români Dumitru Spîrlea, Achiel Covaci și Constantin Călina care, în întrecerea pe echipe, au ocupat locul 5.**

Cea de a patra probă, înotul, a fost cîștigată de canadianul John Alexander cu 1 288 p, urmat de americanii Jim Cherry (1 224 p) și John Fitzgerald (1 208 p). Reprezentantul nostru Albert Covaci s-a situat pe locul 5 cu 1 196 p. După proba de înot, clasamentul general pe echipe se prezenta astfel: 1. U.R.S.S., 2. R. F. Germania, 3. Ungaria, 4. S.U.A., 5. România, 6. Japonia etc.

Ultima probă — cea de cros — nu a adus mari schimbări nici în clasamentul general pe echipe și nici în cel individual. Pentationistul sovietic **Pavel Lednev** și-a menținut poziția de lider, cucerind astfel medalia de aur și titlul de campion mondial. L-au urmat compatrioții săi Vladimir Șmelev cu 5 268 p și Boris Onicenko cu 5 198 p. Dumitru Spîrlea a ocupat în final locul 12, cu 4 901 p. Iată clasamentul final pe echipe: 1. U.R.S.S. 15 943 p — campioană mondială, 2. R. F. Germania 15 051 p, 3. Ungaria 14 856 p, 4. S.U.A. 14 745 p, 5. ROMÂNIA 14 468 p, 6. Finlanda 14 352 p.

C.M. DE NATAȚIE DE LA BELGRAD

HOLLAND ȘI DEMONT AU FĂCUT ȘI TURUL DE ONOARE

— Echipa de polo a României [5-3 cu R.F. Germania] s-a clasat pe locul 7

BELGRAD, 9 (prin telefon, de la trimisul nostru).

Și a fost ziua a 8-a. Cu noi recorduri mondiale ale căror cifre au pus specialiștii serios pe gînduri și partide de polo cu unele inversări de scor dramatice...

Kornelia Ender, indiscutabil cea mai mare înotătoare din lume în ultimul deceniu, spunea că va coborî la „sută" sub 58,0. Și a făcut-o. A plecat în primul schimb al ștafetei sprinterelor R. D. Germane, care a spulberat recordul lumii (de la 3:55,19 la 3:52,45) în 57,61, rezultat de-a dreptul uluitor pentru cine cunoaște posibilitățile fizice ale unei fete de numai 15 ani. **Rick Demont** în schimb, ne-a convins numai pe jumătate: a cîștigat la 400 m, a coborît sub vechiul record mondial la 1500 m (15.37,80), dar nu l-a putut învinge pe micuțul australian (1,70 m și 62 kg) **Stephen Holland**, a cărui dată a nașterii a fost aflată precis: 31 mai 1958. Holland a înotat într-un ritm înfrigurat, cu o medie de 62 sec. pe fiecare „sută". La 800 m, unde australianul a stabilit un nou record mondial (8:16,27), Demont se afla în urma sa cu aproape 5 m. A urmat o cursă de urmărire infernală: Holland nu a ieșit din ritmul său, iar Demont a început să refacă din handicap, avînd și „sute" de 61,5. De neînvins, însă, acest mic „diavol" de la Antipozi, care a atins peretele după 1500 m în 15:31,83. Și pentru ca noi, cei din tribune, să savurăm și mai bine deosebita performanță, Holland, fără să-și dea seama că întrecerea se încheiase, a pornit mai departe și în cea de a 16-a „sută"... iar Demont după el. Cei doi mari fondiști au mai parcurs cîte două lungimi în ritmele multimii și a fost nevoie de sunetul prelung al sirenei pentru ca ei să poată fi opriți din ritmul automat al mișcărilor! Pentru „turul lor de onoare" ei au fost aclamați.

În sfîrșit, un alt record de domeniul visurilor l-a realizat **Rosemarie Kother**, care a înotat 200 m delfin în 2:13,76. Rezultate: **200 m delfin (f): 1. Kother** (R.D Germană) 2:13,76 (R.M.), 2. Beier (R.D. Germană) 2:16,77, 3. Colella (S.U.A.) 2:19,53; **1500 m liber: 1. Holland** (Australia) 15:31,83 (R.M.), 2. Demont (S.U.A.) 15:35,44; 3. Cooper (Australia) 15:45,04; **100 m delfin (m): 1. Robertson** (Canada) 55,69, 2. Bottom (S.U.A.) 56,37, 3. Buckhaus (S.U.A.) 56,42; **4×100 m liber (f): 1. R.D. Germană** 3:52,45 (R.M.), 2. S.U.A. 3:55,52, 3. R.F. Germania 3:58,88.

La polo, România a cîștigat și ultimul meci, împotriva selecționatei R.F. Germania (locul IV la München), pe care a trimis-o tocmai pe locul XI. Polo-iștii noștri au luat de la început inițiativa (Slăvei 1—0, de la 8 m), s-au dovedit mai incisivi în atac, ajungînd la 5—1 în repriza a treia (au mai marcat Rus — 2, C. Rusu și Zamfirescu) și cu toate eforturile făcute în final, sportivii vest-germani nu au mai reușit decît să reducă din handicap. Ca și în partida anterioară, antrenorii români nu au folosit decît 8 jucători, Florin Slăvei și Lazăr fiind sancționați pentru indisciplină. Scorul final — 5—3 (1—1, 3—0, 1—1, 0—1) — aduce „7"-lui nostru reprezentativ locul VII, o poziție mai sus în ierarhia mondială decît la J.O. de la München.

Alte rezultate: Ungaria — Iugoslavia 3—3, U.R.S.S. — Cuba 6—2, Spania Grecia 5—4, Mexic — Spania 5—3, Olanda — Grecia 7—2. **Clasamentul locurilor 7—16: 7 — ROMÂNIA, 8 —** Olanda, 9 — Mexic, 10 — Spania, 11 — R.F. Germania, 12 — Grecia, 13 — Bulgaria, 14 — Australia, 15 — Anglia, 16 — Israel. La ora transmisiei sînt în curs de desfășurare ultimele partide din turneul final.

Adrian VASILIU

DIN NOU REZULTATE-SURPRIZĂ ÎN „CUPA DE TOAMNĂ" LA HANDBAL

Jocurile din cadrul celei de a III-a etape a „Cupei de toamnă" la handbal au adus și ieri cîteva rezultate neașteptate, printre acestea figurînd înfrîngerile suferite de Dinamo București la masculin și Universitatea București la feminin, ambele formații fiind întrecute pe teren propriu. Iată, însă, rezultatele înregistrate:

FEMININ

UNIVERSITATEA BUCUREȘTI — RAPID BUCUREȘTI 13—19 (5—13). Handbalistele feroviare au dominat partida de la cap la cap, obținînd o victorie neașteptat de comodă. Principalele realizatoare: **Ana Stănișel** (6) — Rapid, respectiv **Maria Mereu** (9). **G. ROSNER.**

UNIVERSITATEA TIMIȘOARA — VOINȚA ODORHEI 8—5 (6—3). În vizibil progres față de etapa trecută, studentele au evoluat dezinvolt, avînd un atac mult mai incisiv și o apărare mult mai bine organizată. Este de notat că Voința Odorhei a înscris doar două goluri din acțiune. Principalele realizatoare: **Damian** (3) — Universitatea, respectiv **Teglaș** (3). **C. CREȚU** — coresp.

C.S.M. SIBIU — CONSTRUCTORUL TIMIȘOARA 6—11 (2—4). După o primă repriză mai echilibrată, oaspetele s-au desprins ușor, obținînd pînă în final o victorie meritată. Principalele realizatoare: **Stăniț** (3) — C.S.M. Sibiu, respectiv **Oțoiu** (4). **I. IONESCU** — coresp.

RULMENTUL BRAȘOV — MUREȘUL TG. MUREȘ 12—11 (5—3). Joc spectaculos, echilibrat și dîrz, încheiat cu o victorie „la potou" a brașovencelor, mai calme în finalul partidei. Principalele realizatoare: **Boyte** (3) — Rulmentul, respectiv **Dudaș** (5). **C. GRUIA** — coresp.

UNIVERSITATEA IAȘI — TEXTILA BUHUȘI 13—9 (4—6).

I.E.F.S. BUCUREȘTI — CONFECȚIA 10—9 (5—4).

MASCULIN

DINAMO BUCUREȘTI — DINAMO BRAȘOV 12—16 (6—8). Echipa brașoveană a condus majoritatea timpului și în singurul moment în care se părea că bucureștenii vor echilibra jocul (min. 46: 9—10), echipa antrenorului I. Donca a avut o revenire puternică, detașîndu-se categoric (min. 55: 9—15). Principalii realizatori: **Meșmer** (4) — Dinamo Brașov, respectiv **Moldovan** (3), **Moțoc** (3) și **Nicolescu** (3).

A.S.A. TG. MUREȘ — C.S.M. REȘIȚA 14—9 (7—5). Deosebit de disputat, dar de slab nivel tehnic, jocul a dat cîștig de cauză formației **gazdă, mai insistentă în fazele ofensive.** Principalii realizatori: **Boroș** (4) — A.S.A. Tg. Mureș, respectiv **Șerfiu** (5). **C. ALBU** — coresp.

C.S.U. GALAȚI — S.C. BACĂU 16—13 (8—7). Întîlnire spectaculoasă, cîștigată pe merit de gazde. Principalii realizatori: **Hornea** (6) — C.S.U., respectiv **Botin** (6). **V. ȘTEFĂNESCU** — coresp.

UNIVERSITATEA CLUJ — INDEPENDENȚA SIBIU 16—12 (8—5)

La Moreni:

CONCURS INTERNAȚIONAL DE MOTOCROS

MORENI, 9 (prin telefon). Aproape 10 000 de spectatori au urmărit concursul internațional de motocros desfășurat în organizarea asociației Victoria din localitate. Și-au disputat întîietatea alergători din Uniunea Sovietică, Cehoslovacia, Ungaria și România. Clasa 250 cmc a fost dominată de oaspeți: 1. Stanislav Lovin (U.R.S.S.), 2. Iuri Iugorov (U.R.S.S.), 3. Petre Lucaci (Steagul roșu Brașov), 4. Teodor Bălănoiu (Victoria Moreni), 5. O. Horack (Cehoslovacia). La clasa națională pînă la 500 cmc a ieșit învingător brașoveanul Traian Moisa, urmat de Cristian Dovidș (Steagul roșu) și D. Motișan (Victoria Moreni).

FRAȚII FLORIN ȘI GHEORGHE MORASI (I.A.P.) ÎNVINGĂTORI ÎN RALIUL ROMÂNIEI

Duminică, înainte de amiază a luat sfîrșit în Capitală, pe platoul din fața Hotelului Intercontinental, marele Tur automobilistic al României. Din cele 33 de echipaje pornite în cursă, aplauzele la sosirea în București le-au primit doar 15 echipaje. Restul echipajelor au abandonat. Victoria a revenit fraților Florin și Gheorghe Morasi de la I.A. Pitești. Iată cîștigătorii pe clase: **AVANSAȚI, cls. a III-a** — 1. Iosif Santa + Ilie Olteanu (I.A.P.), Dacia 1300, 3234,4 p; **cls. a II-a** — 1. Anton Scurtu + Nicolae Ovici (Univ. Brașov), Dacia 1100 S, 3225,7 p; **ÎNCEPĂTORI: cls. a II-a** — 1. Dan Buzoianu + Mihai Stingaciu (A.C.R. Brașov), Dacia 1100 S, 4719,1 p; **clasament general:** 1. FLORIN și GHEORGHE MORASI (I.A.P.), R. 12 Gordini 2767,9 p.

În „Cupa F. R. Rugby"

STEAUA, SINGURA FORMAȚIE NEÎNVINSĂ...

REZULTATE TEHNICE: **Steaua — Chimia Năvodari 16—4 (6—0), Grivița Roșie — Dinamo 15—11 (7—6), Agronomia Cluj — C.S.M. Sibiu 8—12 (0—0), Gloria București — Sportul studențesc 27—13 (13—9), „Poli" Iași — Rulmentul Bîrlad 3—14 (3—4)!**

Steaua a făcut din nou un meci frumos, reușind să întrecă și pe **Chimia Năvodari**, una din revelațiile sezonului de primăvară. Succesul este cu atît mai notabil cu cît echipa militară n-a beneficiat de lotul complet: 5 jucători se află în Argentina, 7 în reprezentativa de tineret, iar doi în examene. În același timp, **Bucur**, accidentîndu-se, Steaua a evoluat, în ultimele 20 de minute, în 14 oameni.

Chimia a lăsat, în ciuda înfrîngerii, o impresie bună. Este o formație tînără, închegată. O deficiență organizatorică (drumul de la Năvodari la București a durat 16 ore!) a împiedicat-o, însă, să arate tot ce poate.

Realizatori: **Gh. Mircea, Zafiescu** și **Braga** — cîte o încercare și **Mateescu** — două transformări pentru Steaua, respectiv **Agavriloaie** — o încercare. A condus **Aurel Găgeatu.**

Dinamo a avut un început mai bun decît **Grivița Roșie**, pe care a condus-o cu 4—0 și 7—3. Accidentările ivite în XV-le dinamovist (**Aldea** și apoi **Dănciulescu**) a schimbat substanțial raportul de forțe, mai ales în apărare. Și așa, însă, echipa **prof. Remus Drăgușanu** s-a aflat la un pas de victorie, e cu 10 minute înainte de fluierul final, cînd de la 7—12 a ajuns la 11—12... A fost o partidă agreabilă — ca și prima — la înălțimea reputației celor două combatante.

Au înscris: **Tibuleac** — 2 lov. ped., o transf. și un drop, **Al. Pop** — încercare pentru Gr. Roșie, respectiv **Ioniță** și **V. Popescu** — cîte o încercare și **Bidirel** — lov. ped. A arbitrat foarte bine, **Fl. Tudorache.**

Tiberiu STAMA

SUCCES AL LUPTĂTORILOR LA C.M.

(Urmare din pag. 1)

proaspătul campion al României la categoria grea, **Ladislau Șimon**, avea o situație foarte favorabilă pe foaia de concurs a ultimei categorii de greutate. Dar, sorții i-au adus pe saltea pe puternicul luptător sovietic, **Andriev**. În fața unui adversar superior, Șimon a trebuit să se recunoască învins prin tuș. Victoriile sale categorice din primele tururi i-au menținut însă în întrecerea pentru locurile fruntașe ale categoriei. Luptînd foarte decis să nu cedeze în partida cu bulgarul **Boian Boev**, reprezentantul nostru a fost descalificat împreună cu adversarul și astfel a obținut medalia de bronz.

După primele patru tururi la categoria 82 kg, la care concura și medaliatul cu bronz la J.O. de la München, **Vasile Iorga**, rămăseseră în întrecere doar patru sportivi: **Iorga** și **Siulzhin** (U.R.S.S.) — cu cîte un punct penalizare, bulgarul **Abilov** (5 puncte) și turcul **Uxum** (7 puncte). În această situație, pentru titlul de campion mondial trebuia să se dispute partida dintre sportivul român și cel sovietic. După ce Abilov l-a învins pe Uxum, eliminîndu-l din lupta pentru medalia de bronz, s-a disputat meciul dintre **Vasile Iorga** și **Siulzhin** (U.R.S.S.) în ciuda avantismentului gratuit primit în prima repriză și a punctului acordat în mod nejustificat adversarului, reprezentantul nostru a luptat exemplar, a refăcut punct cu punct terenul pierdut și, într-un final dramatic, doar lipsa de corectitudine a arbitrilor l-a privat de un rezultat de egalitate. În ultimul meci susținut pe saltelele campionatelor mondiale, în disputa pentru locurile 2—3, reprezentantul nostru l-a întrecut clar la puncte ((8—4) pe **Abilov** (Bulgaria), obținînd locul secund.

Iată-i pe primii clasați la toate categoriile (48 kg): 1. DIMITRIEV (U.R.S.S.), 2. **Murselov** (Bul.), 3. **Enktovan** (Ung.); 52 kg: 1. **Djavadi** (Iran), 2. **Alajardiev** (U.R.S.S.), 3. **Takada** (Jap.); 57 kg: 1. **Faravași** (Iran), 2. **Torge (R.P. Mongolă)**, 3. **Umin** (U.R.S.S.); 62 kg: 1. **Abdulbekov** (U.R.S.S.), 2. **Stahr** (R.D.G.), 3. **Navai** (Iran); 68 kg: 1. **Keaser** (S.U.A.), 2. **Nafrolaev** (U.R.S.S.), 3. **Cosici** (Ung.); 74 kg: 1. **Barzegar** (Iran), 2. **Așuraliev** (U.R.S.S.), 3. **Karlson** (Sue); 82 kg: 1. **Siulzhin** (U.R.S.S.), 2. **IORGA** (România), 3. **Abilov** (Bul.); 90 kg: 1. **Tediajvili** (U.R.S.S.), 2. **Stotmeister** (R.D.G.), 3. **Peterson** (S.U.A.); 100 kg: **Iafulbin** (U.R.S.S.), 2. **Csatari** (Ung.); 3. **Necet** (Bul.); +100 kg: 1. **Andriev** (U.R.S.S.), 2. **Boev** (Bul.), 3. **SIMON** (România).

SPARTACHIADA DE VARĂ A ARMATELOR PRIETENE

(Urmare din pag. 1)

R.D. Germană 7 p, U.R.S.S. 6 p, Ungaria 2 p, Bulgaria 0 p. Celelalte rezultate: Polonia — R.D. Germană 17—14 (5—6), Ungaria — Bulgaria 26—20 (16—11).

Cu un interes enorm au fost urmărite semifinalele la box, programate în Sala sporturilor din Olomouc. Din cei 5 boxeri români care au urcat treptele ringului, doi — Lazăr și Florea — au ieșit învingători, calificîndu-se în finală, în timp ce ceilalți trei, Condurat Anton și Adam au fost declarați învinși, mulțumindu-se cu medaliile de bronz. Dar iată amănunte de la meciurile lor. La categoria cocoș, Marian Lazăr a oferit celor 5 000 de amatori ai boxului prezenți în tribune un spectacol de neuitat. Combativ, cu o mare varietate de lovituri, el l-a învins net la puncte (decizia 5—0) pe reprezentantul țării gazdă, Fenczak. La aceeași categorie, Condurat l-a întîlnit pe bulgarul Andrejkowski. Deși boxerul român a fost mai activ în această partidă echilibrată, juriul a acordat decizia (3—2) sportivului bulgar. Decizia este eronată și ea a nemulțumit pe spectatori. La cat. pană, Adam a pierdut în fața cehoslovacului Ondrej, iar la cat. semiușoară, Anton a fost întrecut la puncte de Rosonkiewicz (R.D.G.) O spectaculoasă și meritată victorie a realizat Florea în compania polonezului Zabgowski, pe care l-a învins la puncte, în limitele categoriei mijlocie mică. De menționat că Florea nu s-a întrebuințat prea mult, menajîndu-și forțele pentru finală.

Confirmînd forma bună pe parcursul tururor meciurilor, ambii boxeri români calificați în finală au fost declarați învingători, cucerind medaliile de aur. La cat. cocoș, Marian Lazăr a dispus la puncte de Andrejowski (Bulgaria) iar la categoria mijlocie mică Ștefan Florea l-a învins pe Karl (Ungaria). Iată și cîteva rezultate la baschet: Cehoslovacia—Cuba 85—63, U.R.S.S. — R.D. Vietnam 122—67, Bulgaria — Ungaria 77—72. Meciul decisiv, U.R.S.S. — Cehoslovacia, va hotărî echipa cîștigătoare.

FOTBAL

DIVIZIA B

SCHIMBĂRI DE LIDER ÎN SERIILE I ȘI A II-a

SERIA I

C.F.R. PAȘCANI — VICTORIA ROMAN 0—0. Feroviarii au dovedit ineficacitate, ratînd numeroase ocazii. A arbitrat foarte bine P. Brătănescu — Suceava. **(C. Enea,** coresp.).

OȚELUL GALAȚI — CONSTRUCTORUL GALAȚI 1—2 (0—1). Meciul s-a disputat sîmbătă după-amiază. Jucătorii de la Constructorul au acționat mai bine în fazele ofensive. Au marcat: Ioniță (min. 34), Vochin (min. 65) pentru Constructorul, Tiriș (min. 50) pentru Oțelul. A condus bine M. Rotaru — Iași. **(S. Constantinescu,** coresp.).

F.C. GALAȚI — C.S.U. GALAȚI 0—0. După o repriză de joc nervos, în cea de a doua — jucătorii de la F.C. Galați au dominat mai mult. Slab arbitrajul lui I. Anghel-iu — P. Neamț. **(Gh. Arsenie,** coresp).

CARAIMANUL BUȘTENI — VIITORUL VASLUI 1—1 (0—1). Gazdele au făcut risipă de energie, au dominat mai mult, dar au ratat ocazii clare. Golurile au fost realizate de Wișowski (min. 70) pentru Caraimanul, Tiron (min. 13) pentru Viitorul. A arbitrat satisfăcător M. Hanganu — București. **(V. Zbarcea,** coresp.).

GLORIA BUZĂU — CEAHLĂUL P. NEAMȚ 1—0 (1—0). Joc de bună factură tehnică. Oaspeții au lăsat o bună impresie prin jocul combinativ. Unicul gol a fost realizat de Nedelcu (min. 35). A condus bine M. Bică — București. **(C. Teodorescu,** coresp. județean).

CELULOZA CĂLĂRAȘI — C.S.M. SUCEAVA 1—3 (0—2). Localnicii au avut mai mult timp inițiativa, dar au irosit nenumărate posibilități de a înscrie. Oaspeții au contraatacat foarte periculos. Autorii golurilor: Gherini (min. 10 și 66), Eftimescu (min. 23) pentru C.S.M., Costea (min. 78) pentru Celuloza. A arbitrat M. Haimovici — București. **(M. Stan,** coresp.).

PROGRESUL BRĂILA — METALUL PLOPENI 3—0 (1—0). Brăilenii au evoluat la un bun nivel, în schimb oaspeții au jucat slab și cu accente de duritate. De altfel, jucătorul Mihăilescu (Metalul) a fost eliminat pentru joc periculos. Au marcat: Savancea (min. 73 din 11 m), Ologu (min. 31) și Plugaru (min. 87). Bun arbitrajul lui I. Puia — București. **(N. Costin,** coresp. județean).

PETROLUL MOINEȘTI — ȘTIINȚA BACĂU 1—1 (0—1). Petroliștii au ratat multe ocazii. Au înscris: Florea (min. 57) pentru Petrolul, Savulea (min. 14) pentru Știința. A condus bine P. Căpriță — Brăila. **(P. Harabagiu,** coresp.).

DELTA TULCEA — METALUL MIJA 2—1 (1—0). Joc frumos. Golurile au fost realizate de Tufan (min. 43 și 48), respectiv Nicolae (min. 59). A. Pilosian — Constanța a arbitrat satisfăcător. **(I. Turșie,** coresp.).

CLASAMENTUL

1.	C.S.M. SUCEAVA	5	4	1	0	10—3	9
2.	Gloria Buzău	5	3	2	0	10—3	8
3.	Delta Tulcea	5	3	2	0	8—4	8
4.	Metalul Plopeni	5	3	1	1	10—4	7
5.	Știința Bacău	5	2	2	1	10—6	6
6.	Prog. Brăila	5	2	1	2	9—3	5
7—8.	C.S.U. Galați	5	2	1	2	5—4	5
	Constr. Galați	5	2	1	2	5—4	5
9.	C.F.R. Pașcani	5	0	3	0	2—2	5
10.	Viitorul Vaslui	5	1	3	1	5—5	5
11.	Ceahlăul P. N.	5	2	0	3	4—7	4
12.	F.C. Galați	5	1	2	2	1—3	4
13—14.	Celuloza Călărași	5	1	2	2	6—8	4
	Caraimanul Bușteni	5	1	2	2	5—8	4
15.	Victoria Roman	5	1	2	2	3—7	4
16.	Metalul Mija	5	1	1	3	4—7	3
17.	Petrolul Moinești	5	0	3	2	3—6	3
18.	Oțelul Galați	5	0	1	3	3—13	1

ETAPA VIITOARE (16 septembrie): Știința Bacău — Caraimanul Bușteni, Metalul Mija — C.S.U. Galați, Ceahlăul P. Neamț — Delta Tulcea, C.S.M. Suceava — C.F.R. Pașcani, F.C. Galați — Gloria Buzău, Victoria Roman — Progresul Brăila, Viitorul Vaslui — Celuloza Călărași, Metalul Plopeni — Constructorul Galați, Oțelul Galați — Petrolul Moinești.

SERIA A II-a

METROM BRAȘOV — DINAMO SLATINA 1—1 (1—0). Joc nervos, presărat cu duritați, influențat negativ și de arbitrajul slab al lui Gh. Motorga — București. Au marcat: Gane (min. 30) pentru Metrom, Zamfir (min. 57) pentru Dinamo. În min. 57 a fost eliminat Staicu (Metrom) pentru proteste, iar în min. 88 — Zamfir (Dinamo). **(I. Hîrșu,** coresp.).

CARPAȚI BRAȘOV — TRACTORUL BRAȘOV 0—2 (0—2). Jucătorii de la Tractorul, mai tehnici, au fost totodată și mai insistenți în fazele ofensive. Au înscris: Ghergheș (min. 34) și Trăznea (min. 45). A condus bine C. Iofciu — București. **(E. Bogdan,** coresp.).

AUTOBUZUL BUCUREȘTI — PROGRESUL BUCUREȘTI 5—0 (1—0). Înaintașii de la Autobuzul au speculat cu promptitudine greșelile copilărești ale jucătorilor de la Progresul. În finalul partidei, min. 88, Giron (Progresul) și Stroie (Autobuzul) au fost eliminați pentru lovire reciprocă. Golurile au fost realizate de Rențea (min. 15 și 64), Firițeanu (min. 57), Tiniche (min. 62) și Stănescu (min. 65 din 11 m). A arbitrat foarte bine I. Dancu — București. **(P. Peană).**

ELECTROPUTERE CRAIOVA — DUNĂREA GIURGIU 2—0 (1—0). Joc de bună factură, în care gazdele au concretizat de două ori, prin Pelea (min. 13) și Stănciu (min. 50). Foarte bun arbitrajul lui V. Toma — București. **(C. Teodor** coresp.).

MINERUL MOTRU — NITRAMONIA FĂGĂRAȘ 2—1 (1—1). Deși jocul a fost la discreția gazdelor, făgărășenii au deschis scorul (Drăgoi, min. 18). Apoi, localnicii au egalat (Georgescu, min. 26) și au marcat golul victoriei (Manea, min. 50). A arbitrat bine M. Nicolaescu — Caransebeș. **(A. Jiloveanu,** coresp.).

METALUL DROBETA TR. SEVERIN — Ș.N. OLTENIȚA 1—0 (1—0). Victorie la limită, realizată după îndelungate eforturi făcute de localnici. A înscris: Copăceanu (min. 22). A condus V. Grigorescu — Craiova. **(M. Gheorghe,** coresp.).

CHIMIA RM. VÎLCEA — GAZ METAN MEDIAȘ 1—0 (0—0). Ambele echipe au prestat un joc frumos. Unicul gol a fost realizat de Gojgaru (min. 46). Foarte bun arbitrajul lui C. Manușaridi — București. **(D. Roșianu,** coresp.).

C.S.M. SIBIU — METALUL BUCUREȘTI 2—1 (2—1). Partidă echilibrată, de un bun nivel tehnic. În min. 85, Gabel (C.S.M.) a fost eliminat. Autorii golurilor: Serfozo (min. 17), Gabel (min. 34), respectiv Georgescu (min. 12). I. Tifrea — Cluj a arbitrat slab. **(I. Botocan,** coresp.).

FLACĂRA MORENI — C.S. TÎRGOVIȘTE 3—2 (1—0). Un joc frumos, disputat cu un mare angajament fizic. Au marcat: Frățilă (min. 20), Petrescu (min. 56 și 67), respectiv Nistor (min. 50), Ciobanu (min. 87). A arbitrat foarte bine V. Dumitru — Oltenița. **(Gh. Ilinca,** coresp.).

CLASAMENTUL

1.	CHIMIA RM. V.	5	4	0	1	11—4	8
2.	Gaz m. Mediaș	5	3	1	1	8—3	7
3.	Tractorul Brașov	5	3	1	1	5—1	7
4.	Flacăra Moreni	5	3	1	1	9—6	7
5.	C.S.M. Sibiu	5	3	1	1	5—4	7
6.	Met. Drobeta Tr. Sv.	5	3	0	2	8—3	6
7.	Dunărea Giurgiu	5	2	1	2	6—6	5
8.	Ș.N. Oltenița	5	2	1	2	7—7	5
9.	Metalul Buc.	5	2	0	3	7—3	4
10—11.	Carpați Brașov	5	2	0	3	8—6	4
	C.S. Tîrgoviște	5	2	0	3	7

ÎNTR-O SUITĂ DE VICTORII ALE GAZDELOR, O EXCEPȚIE: SUCCESUL ECHIPEI DE PE LITORAL

fotbal

SUCCES NET, DUPĂ UN JOC PROMIȚĂTOR

STEAUA 4 (2)
POLI IAȘI 1 (0)

Jocul pe care l-a prestat aseară Steaua a fost apreciat de spectatori, care au întrezărit, în evoluția formației antrenate de Constantin, reintrarea echipei „roșu-albastre" printre protagonistele campionatului. Ajungînd la o formulă de echipă mai bine conturată, bucureștenii au făcut dovada mai convingătoare decît pînă acum a calităților, a resurselor lor valorice, jucînd degajat, bine orientat, omogen și, mai ales, eficace.

Desigur, ei erau favoriți în jocul cu Politehnica, dar aseară steliștii n-au realizat doar o simplă valorificare a „sanselor hîrtiei" ci au și jucat remarcabil, realizînd — după părerea noastră — cel mai bun meci al lor, nu numai din actualul campionat, dar chiar din acest an. Lucru apreciabil, pentru că în această echipă evoluează nu numai cîțiva reputați internaționali dar și o serie de elemente tinere, de perspectivă în fotbalul nostru, și care au nevoie, pentru o propice dezvoltare, de cadrul corespunzător. Aprecierile la adresa învingătorilor se cuvin însă însoțite și de remarca asupra evoluției sub așteptări a partenerilor lor de întrecere, care n-au reușit decît pe foarte scurte perioade de joc să servească militarilor o replică la nivelul scontat, compartimentul lor cel mai slab fiind atacul, lipsit de forță de pătrundere și de capacitate combinativă, adică exact „atu"-urile compartimentului similar advers.

Încă din primele minute, Steaua s-a detașat **grație loviturii libere executate de Dumitru, de la circa 18 metri. Șutul acestuia n-a putut fi parat de Costaș, mingea a lovit bara în interior și a ricoșat în plasă.** Era minutul 8. Partida continuă în nota de dominare a gazdelor. **In min. 23, primind un balon de la... un apărător ieșean, Iordănescu a șutat puternic din afara careului, sub bară** și a stabilit scorul unei reprize în care am mai notat alte două ocazii ratate de Năstase dar și emoțiile create la propria poartă de Iovănescu (min. 35), care a trecut pe lîngă un... autogol. În finalul reprizei, revenire a ieșenilor, dar insuficient de viguroasă pentru a schimba cursul meciului.

După pauză, **un contraatac al Stelei, încheiat cu o centrare a lui Pantea l-a pus în situație de șut pe Năstase și... 3—0.** Același Năstase (insuficient de inspirat în acest meci) ratează din nou (min. 74) pentru ca după 4 minute, **Răducanu să-și desmintă faima de jucător individualist, pasînd excelent lui Iordănescu care înscrie cu concursul lui Costaș.** La scorul de 4—0 se părea că (în ansamblul unei etape cu recordul de goluri al campionatului) se va bate și recordul de scor. Politehnica joacă însă (de ce abia acum ?!) mult mai curajos, mizează mai mult pe deschiderile în adîncime, și după o mare ocazie a lui Dănilă (singur, șut în Haidu, min. 78), oaspeții obțin golul de onoare: **Haidu și Sameș nu se înțeleg la o centrare, portarul bucureștean scapă mingea și Goleac înscrie.**

În ansamblu, un meci plăcut, mulțumită mai ales echipei învingătoare. Ieșenii, preocupați prea mult de defensivă, rămîn datori publicului bucureștean. Îi așteptăm, într-o viitoare evoluție, mai încrezători în forțele lor, mai destinși și... mai puțin duri.

Radu URZICEANU

Stadionul „23 August" : timp frumos : teren bun, nocturnă : spectatori circa 15 000. **Au marcat : IORDĂNESCU** (min. 23 și 74), **DUMITRU** (min. 8), **NĂSTASE** (min. 59), **GOLEAC** (min. 87). **Raport de cornere : 7—4. Raportul șuturilor la poartă : 17—14** (pe spațiul porții : 12—8).

STEAUA : Haidu — Iovănescu, Smărăndache, Sameș, N. Ionescu — **DUMITRU, ION ION — PANTEA, IORDĂNESCU** (min. 86 Stoica), Năstase, Tătaru (min. 65 Răducanu).

POLITEHNICA : Costaș — Anton, Stoicescu, Romilă I, **HANCERIUC** — Ianul, **SMIONAȘ** — Ilnoze (min. 70 Goleac), Romilă II, Marica (min. 80 Alioalei), Dănilă.

A arbitrat GRIGORE BIRSAN (Galați) ★★★★, ajutat la linie de **N. Stoiculescu** (Rm. Vîlcea) și **M. Moraru** (Ploiești).

Cartonașe galbene : Smărăndache și Stoicescu.

Trofeul Petschovschi : 8.

La tineret-rezerve : 2—1 (1—1).

EXPLOZIA DE DUPĂ PAUZĂ!

DINAMO 3 (1)
STEAGUL ROȘU 2 (1)

Parcă e un făcut ! Iarăși ne-am întîlnit cu un joc în care pauza a pus un hotar între ceea ce s-a petrecut înainte și după ea. Parcă a transformat echipele, tacticile, dispoziția de joc. Ieri, pe stadionul Dinamo, am asistat iarăși la acea miraculoasă metamorfoză petrecută la cabine, în clipele destinate răgazului, adunării gîndurilor. Primele 45 de minute, echipa care a dominat — tactic, ca echilibru al jocului, ca sesizare a fiecărui moment de slăbiciune a adversarului — a fost Steagul roșu. Așezarea ei, un 1—4—4—2, a avut o elasticitate veritabilă, tipică fotbalului modern. Brașovenii au circulat neîntrerupt și inteligent, silind apărarea dinamovistă la continue permutări de poziții și la greșeli. Gazdele, evoluînd cu o „ceață" în gîndire, cu încetineală și fără nerv, n-au constituit vreun mare pericol pentru poarta lui Adamache, deși dețineau o oarecare superioritate teritorială. Situațiile de gol ne-au apărut acum mai clare în fața buturilor lui Cavai. **Chiar înaintea fazei din care dinamoviștii au deschis scorul (min. 23, DUDU GEORGESCU), Pescaru jonglase prea mult cu balonul și cu situația limpede în care se găsea.** În loc de 1—0 pentru brașoveni, a fost așadar 1—0 pentru bucureșteni. Care puteau însă să ajungă ei la 2—0, dacă Adamache n-ar fi salvat, la un șut excelent al lui Moldovan. **Dar, după asta, au venit elevii lui Proca cu golul, realizat (min. 31), cu un puternic și plasat șut al lui Györfi, la capătul unei spectaculoase acțiuni gîndite și executate de Ghergheli și Pescaru.**

Greu meci se anunța pentru Dinamo ! Aceasta era logica concluzie a primei reprize. Dar de unde ! Vă spuneam, pauza ne-a adus (parcă) alți jucători în teren. Dumitrache, pe jumătate absent în prima parte, a ieșit din somnolență, iar Radu Nunweiller a realizat prima repriză din actualul campionat în care l-am recunoscut pe bravul nostru internațional. Avea să fie un sfert de oră în care am văzut nu numai două goluri ale gazdelor care le-au pus la adăpost de griji (min. 55 — Dudu Georgescu și min. 57 — Dumitrache), dar am asistat la un alt fel de a juca al alb-roșilor.

Așezarea lor a realizat acum un echilibru vizibil; combinațiile, de efect și rapide, avîndu-i la origine pe Moldovan și Nunweiller, au izbit mereu în apărarea oaspeților care a făcut mari eforturi în prima jumătate a reprizei, pentru a primi doar amînditele două goluri, cel al lui **Dumitrache** reprezentînd un moment de acrobație fotbalistică de rară frumusețe dar și de eficacitate. Spre sfîrșitul întîlnirii, mulțumită de scor și de fazele realizate, formația dinamovistă a început să joace pentru trecerea timpului. „Vulpoii" Steagului roșu au simțit scăderea de accelerație a adversarului și inteligentele lor acțiuni au reapărut. Satisfacția a constat în reducerea handicapului (**min. 89 — transformarea de către Pescaru a penaltyului dictat pentru faultul lui Pamfil asupra lui Anghel**). Reprezintă mult și asta. Pentru că descărcarea dinamovistă putea să-i coste mult mai mult.

Eftimie IONESCU

Stadionul Dinamo : teren excelent; timp foarte, foarte cald : spectatori : aproximativ 10 000. **Au marcat: DUDU GEORGESCU** (min. 23 și 55) și **DUMITRACHE** (min. 57), respectiv **GYORFI** (min. 31) și **PESCARU** (min. 89 — din penalty).

Raport de cornere : 10—7. Raportul șuturilor la poartă : 22—9 (pe spațiul porții 11—5).

DINAMO : Cavai — **G. SANDU, SĂTMĂREANU II,** Dinu, **DELEANU** — Pamfil, **MOLDOVAN, NUNWEILLER** — D. Georgescu, **DUMITRACHE** (min. 76 — Custrof), Fl. Dumitrescu (min. 54 — **VRÎNCEANU**).

STEAGUL ROȘU : Adamache — **ANGHELINI,** Jenei, **OLTEANU,** Hirlab — Naghi, Cadar (min. 56 — Anghel), **GHERGHELI** (min. 76 — Papuci) — **PESCARU,** Șerbănoiu, **GYORFI.**

A arbitrat : V. TOPAN (Cluj) ★★★★★, ajutat la linie de **S. Drăgulici** (Drobeta Tr. Severin) și **Al. Ene** (Craiova).

Trofeul Petschovschi : 10.

La tineret-rezervă : 2—0 (0—0).

Dumitrache a fost la o zecime de secundă de gol. Mingea, care pare să treacă de Adamache, va fi blocată, în cele din urmă, de apărătorul buturilor brașovene. Foto : S. BĂKCSY

CONSTĂNȚENII ÎNVING DIN NOU LA REȘIȚA

C.S.M. REȘIȚA 1 (0)
F.C. CONSTANȚA 2 (1)

REȘIȚA, 9 (prin telefon). Jocul a început într-un ritm debordant, fără perioadă de studiu, ambele echipe acționînd pe atac. Scorul putea fi deschis în primele minute. Nu trecuseră nici 60 de secunde și oaspeții au fost pe punctul de a marca. Ologeanu a alunecat, Mărculescu a rămas singur, dar a trimis balonul pe lîngă Ilieș și pe lîngă poarta goală. Curajul constănțenilor de a ataca din primul minut creează derută în rîndul apărării echipei locale, care trece prin momente dificile. În min. 4, însă, fază fierbinte la poarta lui Stefănescu. Beldeanu a executat o lovitură liberă și portarul constănțean a deviat în ultimul moment balonul în corner. Debutul e atractiv, însă, din păcate se joacă cam „tare" și arbitrul începe să aibă probleme. **Gazdele au inițiativa, dar formația constănțeană nu se pierde cu firea, depășește momentele grele și în min. 26 ia conducerea. La o lovitură liberă, executată scurt, Constantinescu face cîțiva pași, șutează cu stîngul prin surprindere și Ilieș plonjează tîrziu deviind balonul în plasă : 0—1.** Gazdele se năpustesc în atac, dar confuz. Și totuși, Voinea (min. 34) e aproape de gol, dar plonjează Ștefănescu și-i culege balonul din față.

După pauză, gazdele intră în teren cu Georgevici și D. Popescu, în locul lui Ologeanu și Pușcaș, dar de la C.S.M. Reșița și alți 4—5 jucători ar fi trebuit schimbați : regulamentul nu permite însă, și, astfel, Beldeanu, Nestorovici, Kafka, Atodiresei și Voinea fac figurație și sînt de nerecunoscut. În min. 59, localnicii au fost atît de aproape de gol dar la mingea trimisă de D. Popescu, prin fața porții, Nestorovici vine cu o fracțiune de secundă mai tîrziu. În meci intervin și supărătoarele trageri de timp ale portarului Ștefănescu care simulează grave accidentări. Arbitrul anunță prelungirea meciului cu cîteva ori dar nu o va face, practic. În min. 67, C. Niculescu greșește grav. Fundașul Nistor atacă cu talpa după care înscrie. Arbitrul acordă golul, dar se consultă cu tușierul Münich și își anulează propria-i decizie readucînd adevărul pe teren. **În min. 75 o altă fază cu... bătăi de cap: o minge înaltă ajunge la Atodiresei, care este blocat la balon de Nistor. Arbitrul se pripește și acordă 11 m cu ușurință. Constănțenii protestează și după mai bine de un minut Beldeanu transformă penalty-ul.** Peste trei minute, tot el (foarte nervos în acest meci) ratează o mare ocazie. **Și iată, antrenorul Hașoti îl introduce în teren pe Negoescu, care, în min. 88, combină cu Tănase și înscrie șutînd la rădăcina barei, de unde mingea deviază în plasă.** Urmare a jocului slab, C.S.M. Reșița trebuie să cedeze două puncte pe teren propriu, după ce a adus trei puncte din deplasare. Și F.C. Constanța, jucînd bine în apărare și la mijlocul terenului, reeditează victoria de la 14 iunie, cînd tot aici cîștiga cu același scor.

Constantin ALEXE

Stadionul Valea Domanului : teren excelent : timp foarte cald : spectatori aproximativ 18 000. **Au marcat : CONSTANTINESCU** (min. 28), **BELDEANU** (min. 76 din 11 m) și **NEGOESCU** (min. 88). **Raport de cornere : 11—3. Raportul șuturilor la poartă 10—9** (pe spațiul porții 10—5).

C.S.M. : Ilieș — Rednic, Ologeanu (min. 46 : Georgevici), **KISS,** Kafka — Pușcaș (min. 46 : D. Popescu), Beldeanu — Atodiresei, Nestorovici, Voinea. **FLOREA.**

F. C. CONSTANȚA : Ștefănescu — Ghirea, **ANTONESCU,** Stoica, **NISTOR — CONSTANTINESCU,** Vigu — **TĂNASE,** Mărculescu (min. 40 : Oprea), Căraman, Lică (min. 85 : Negoescu).

A arbitrat C. NICULESCU ★★★, ajutat la linie de **M. Buzea** și **A. Münich** (toți din București).

Cartonașe galbene : Atodiresei și Ștefănescu.

Trofeul Petschovschi : 9.

La tineret-rezerve : C.S.M. Reșița — F. C. Constanța 2—2 (2—0).

IN... VEDETĂ, ARBITRII !

A.S.A.TG. MUREȘ 3 (2)
S. C. BACĂU 2 (2)

TG. MUREȘ, 9 (prin telefon). Rar ne-a fost dat să vedem o partidă ca aceea la care am asistat duminică, în orașul Tg. Mureș. Mai întîi, am notat faptul că în min. 13 oaspeții conduceau cu 2—0 ! Apoi, faptul că meciul a durat, datorită întreruperilor de joc, exact 98 de minute ! În al treilea rînd, pentru prima dată am asistat la decizia arbitrului de centru, de schimbarea tușierilor de pe o parte pe alta, și asta în timpul jocului. În sfîrșit, în al patrulea rînd, să notăm și faptul că formației gazdă i-au fost refuzate două lovituri de la 11 m. Toate acestea la un loc, dar mai ales golul marcat de S. C. Bacău în min. 13, ca urmare a unei greșeli de arbitraj, au stîrnit pe tribune o adevărată furtună.

Și acum să explicăm. Poate că tot ceea ce am relatat în rîndurile de mai sus nu s-ar fi petrecut, dacă în primul minut de joc, Hajnal ar fi fructificat o excelentă centrare venită de pe dreapta, de la Pîslaru. Dar Hajnal alunecă și Ghiță rămîne stăpîn pe situație. Formația militară își continuă presiunea, are trei cornere, dar se întrezărea lipsurile manifestate, în special, în privința marcajului la om, de către linia de fundaș. Dembrovschi, care avea să fie omul nr. 1 al băcăuanilor, s-a mișcat nestingherit în teren. **Și, după ce A.S.A. executată un corner, are loc un contraatac condus de Dembrovschi, urmează o țesătură de pase la mijlocul terenului, o centrare, urmată de un șut al aceluiași Dembrovschi, respins de Solyom în picioarele lui Pană, care mai face 2—3 metri și înscrie nestingherit : 0—1 !** Fusese primul șut la poartă al băcăuanilor. Atmosfera se încinge nițel, Mureșan protestează, este gratulat cu un cartonaș galben, dar al doilea contraatac al oaspeților, 0—2 ! **Munteanu se află pe aripa dreaptă, după părerea noastră în poziție de ofsaid, nesemnalizată de tușierul Gh. Vasilescu II, și Enescu înscrie din apropiere.** Tot stadionul vuiește, contestă golul. Czako îi timorinește pe arbitrul de linie, meciul se întrerupe, de la tribuna a doua se aruncă cu pietre și mere în arbitru (Mureșan, foarte sportiv a încercat temperarea spectatorilor), meciul să reia totuși, dar este din nou întrerupt și în min. 18, cei doi tușieri se schimbă între ei pentru a se calma spiritele din tribuna a doua. Meciul reîncepe, schimbarea se dovedește de bun augur, deși tușierul Gh. Vasilescu II e luat în primire și de tribuna întîi.

Stadionul „23 August" : teren foarte bun ; timp splendid ; spectatori aproximativ 10 000. **Au marcat : PANĂ** (min. 8), **ENESCU** (min. 13), **PÎSLARU** (min. 25), **MUREȘAN** (min. 43) și **BÖLÖNI** (min. 76).

Raport de cornere : 14—2. Raportul șuturilor la poartă : 20—6 (pe spațiul porții : 13—4).

A.S.A. Solyom — **GRIGORE,** Székely, Kiss, Czako — Pîslaru, Koller (min. 46 **BÖLÖNI**), Varodi — **CANIARO, MUREȘAN,** Hajnal.

S. C. BACĂU : GHIȚĂ — Lunca, **CĂTĂRGIU,** Velicu, Băluță — **HRIȚCU** (min. 46 Vătafu), Duțan — Pană, **DEMBROVSCHI,** Munteanu (min. 80 Prutteanu), Enescu.

A arbitrat TR. MOARCAȘ (Brașov) ★★, ajutat la linie de **M. Popescu** și nesatisfăcut de **Gh. Vasilescu II** (ambii din București).

Cartonașe galbene : Mureșan, Băluță, Bölöni.

Trofeul Petschovschi : 5.

La tineret-rezerve : 5—1 (2—0).

A.S.A. domină și în min. 25 Pîslaru profită de o minge respinsă defectuos de Velicu și, cu un șut sec, sub bară, reduce scorul: 1—2.

Din acest moment începe cascada de greșeli atît a arbitrului Vasilescu cît și a celui de centru, Astfel, Gh. Vasilescu II, timorat sau poate... dorind să-și răscumpere greșeala, semnalizează de cele mai multe ori defectuos situațiile de ofsaid, iar Tr. Moarcaș nu dă cele mai bune soluții la situațiile din teren. **De pildă, în min. 43 Mureșan reușește să egalizeze cu un șut foarte frumos, dar și el s-a aflat în ofsaid, nesemnalizat de același tușier.** Și repriza se încheie după ce a durat 50 de minute. În cea de a doua, fără să joace slab, dar resimțindu-se lipsa lui Hrițcu (accidentat), apărarea băcăuană cedează după o serie de atacuri reușite, conduse fie de Mureșan, fie de Bölöni, inspirat introdus la pauză în formația mureșeană. **De altfel, Bölöni avea să marcheze golul victoriei în min. 76.**

În această a doua parte a jocului, în min. 52 și 78 Caniaro este faultat „clasic" în careu, dar la prima situație arbitrul de centru „scoate" faultul în afara careului, iar în cea de a doua lasă jocul să curgă...

Deci, un joc în care calavera fluieratului au avut un rol penibil în desfășurarea lui, meci totuși dîrz, disputat, în care A.S.A. a găsit resurse să revină de la 0—2, o partidă pe alocuri punctată cu fotbal de calitate.

Mircea TUDORAN

COMPORTĂRI DIAMETRAL OPUSE

C.F.R. CLUJ 3 (1)
RAPID 1 (0)

CLUJ, 9 (prin telefon). Dacă feroviarii clujeni au realizat cea mai bună partidă din acest campionat, giuleștenii au făcut unul din meciurile lor plate, neamenințîndu-și adversarul decît arareori și asta mai ales după ce... zarurile fuseseră aruncate. Rapidul a fost, astăzi, un marfar care urcă panta de la Balota fără personalitate și în primul rînd fără ambiție. Doar Dumitriu II a încercat să răscolească orgoliul mai tinerilor săi coechipieri dotați, a făcut acest lucru și de la bun început, dar nimeni nu l-a susținut chiar dacă în una din fazele create distins de el (min. 26) Periat a trimis balonul în bară. În rest, realizări minore, degajări neatente ale lui Răducanu și nelipsitele numere personale („libero" în cîteva faze ; stop pe piept în min. 88), apatie la mijloc și în special în atac. Dacă dominarea gazdelor a început să fie răsplătită și de tabela de marcaj, anemia bucureștenilor a continuat.

Sigur, rapidiștii ar putea invoca finalul lor ceva mai animat, cînd M. Stelian a părut mai ambițios și a intrat în „joc" lui Dumitriu II **(printr-o asemenea deschidere M. Stelian a fost faultat în careu în min. 79, iar penalty-ul a fost transformat imparabil de... Răducanu)** iar șuturile și ocaziile au început să sporească la poarta lui Gadja. Dar atunci era clar pentru oricine că elevii doctorului Rădulescu nu mai pot fi opriți din drumul lor spre victorie și renaștere morală. Rapidiștii uitaseră însă multe lucruri și pînă atunci, și în primul rînd, că localnicii au în formație un fost golgeter al țării : Adam. **Iar nesăbuința aceasta a bucureștenilor avea să-i coste scump, pentru că excelentul Adam a înscris toate golurile formației sale, ultimul din penalty (S. Bretan fusese faultat în careu), dar primele două din faze care au etalat abilitatea sa tehnică și tactică.** La acele prime două goluri un merit îi revine și lui Vișan. La primul el a „filtrat" o minge pe dreapta, Rișniță a căzut în „plasă", Adam s-a infiltrat pe stînga și șutul a fost imparabil. La al doilea, tot pe post de extrem dreapta, a creat faza și Adam ca atacant central a majorat scorul. Feroviarii clujeni ar mai putea invoca și alte mari ocazii de gol create de Petrescu, Adam și... apărarea bucureșteană. De fapt, rapidiștii n-au amenințat deloc bucuria acestei victorii umbrită poate doar de gestul necugetat al unui spectator din tribună (I. Rusu), care a aruncat o sticlă în terenul de joc și care a fost depistat pe loc de organele de ordine.

Mircea M. IONESCU

Stadionul C.F.R. : teren excelent ; timp frumos, călduros ; spectatori aproximativ 11 000. **Au marcat : ADAM** (min. 35, 38 și 80 — din 11 m), respectiv, **RĂDUCANU** (min. 79, din 11 m). **Raport de cornere : 9—4. Raportul șuturilor la poartă : 28—18** (pe spațiul porții : 10—10).

C.F.R. : GADJA — LUPU, Dragomir, Szoke, Catona — **VIȘAN,** Cojocaru (min. 46, Penzes) — Tegean (min. 67, S. Bretan), **ADAM, Boca, PETRESCU.**

RAPID : Răducanu — Pop, Grigoraș, Fl. Marin, Codrea — Rișniță (min. 57, Angelescu), M. Stelian — Periat, **DUMITRIU II,** Neagu, Bartales (min. 50, Năsturescu).

A arbitrat OTTO ANDERCO (Satu Mare) ★★★★, ajutat la linie cu greșeli de **Z. Szécsei** (Tg. Mureș) și bine de **C. Prusac** (Botoșani).

Cartonașe galbene : Petrescu, Năsturescu, Grigoraș.

Trofeul Petschovschi : 7.

La tineret-rezerve : 0—2 (0—1).

LIDERUL IARĂȘI IREZISTIBIL

UNIV. CRAIOVA 3 (2)
SP. STUDENȚESC 1 (0)

CRAIOVA, 9 (prin telefon). Considerat, pe bună dreptate, unul din „capetele de afiș" ale etapei, derby-ul studențesc disputat în „Cetatea Băniei" a confirmat întrutotul așteptările. A fost cu adevărat o întrecere între două formații valoroase, o dispută dîrză și deosebit de atractivă, la capătul căreia victoria gazdelor este pe deplin meritată și meritele formației oaspete în realizarea unui spectacol de calitate se impun a fi evidențiate.

Debutul partidei este de-a dreptul furtunos. Sportul atacă scurt pe centru, dar Universitatea contraatacă periculos pe aripi acolo unde Niță nu poate fi oprit decît prin obstrucție la marginea careului (min. 2). Apoi din nou continuă acțiunile ofensive ale bucureștenilor, mai organizate, mai lente, dar și puțin eficace. După care gazdele prelau inițiativa exercitînd la poarta lui Suciu o presiune crescîndă și treptat agresivă. Pe acest fond de dominare nemeți craioveană. Leșeanu are o mare ocazie de a înscrie dar mingea trimisă de el spre gol se plimbă ușor pe linia porții goale și este degajată, apoi, în ultimă instanță de către Deselnicu.

Jocul se încinge după consumarea primei jumătăți a reprizei întîi și, regretabil — pentru o scurtă perioadă de timp — își fac apariția nervii și gesturile nesportive. În „distribuție", Deselnicu (min. 23) și Niculescu (min. 27), ambii vinovați de lovirea repetată fără minge a adversarului chiar sub ochii îngăduitori ai arbitrului. În aceste condiții întîlnirea pare amenințată să alunece pe o pantă periculoasă de desfășurare. Pînă la urmă însă tot jucătorii sînt aceia care, spre lauda lor, reintră fără dificultate în spiritul regulamentului. Și atunci cînd calmul, coboară din nou pe teren, reapare și fotbalul, spectacolul și... golurile. **Primul, în min. 32, autor Oblemenco, care a reluat impecabil în plasă cu capul, dintr-un buchet de apărători, mingea centrată de Niță. Cel de al doilea, în min. 44, autor de ștafetă Niță, beneficiarul unei pase excelente a lui Oblemenco.**

În partea a doua a meciului studenții bucureșteni renunță un timp la defensivă și joacă mai deschis, hotărîți să modifice rezultatul. Ei au chiar cîteva situații bune de a marca, dintre care aceea a lui M. Sandu din min. 54 a fost cea mai clară. Craiovenii simt pericolul, ambalează din nou motoarele și se impun printr-un joc lucid și estetic, creînd fază de mare spectacol în compania unui adversar care se apără cu înversunare și, mai ales, în fața unui Suciu care salvează de cîteva ori miraculos la șuturile lui Oblemenco, Marcu și Tărălunga. Meciul continuă să se desfășoare pînă în final sub semnul unei frumoase lupte sportive și după ce craiovenii ratează de două ori consecutiv prin Oblemenco (min. 87) și Bălan (min. 88), **M. Sandu reduce din handicap (min. 89) reluînd spectaculos cu capul o centrare a lui Leșeanu. Pentru că un minut mai tîrziu Tărălungă să restabilească diferența de două goluri în favoarea echipei sale, la capătul unei aplaudate acțiuni individuale.**

Mihai IONESCU

Stadionul Central : teren bun : timp foarte călduros : spectatori aproximativ 40 000. **Au marcat : OBLEMENCO** (min. 32), **NIȚĂ** (min. 44), **M. SANDU** (min. 89), **TĂRĂLUNGA** (min. 90). **Raport de cornere : 8—3. Raportul șuturilor la poartă : 21—13** (pe spațiul porții: 12—7).

„U" CRAIOVA : Oprea — Niculescu, Deselnicu, **BOC,** Velea — **STRIMBEANU, BALACI** (min. 75 Bălan) — **TĂRĂLUNGA, NIȚĂ** (min. 66 Ștefănescu), **OBLEMENCO,** Marcu.

SPORTUL STUDENȚESC : SUCIU — Tănăsescu, Grigorie, **CAZAN,** Manea — **CIOCÎRLAN,** Rădulescu (min. 60 Ion Constantin) — Leșeanu, **O. IONESCU,** M. Sandu, Moldoveanu (min. 46 Tolea).

A arbitrat CONSTANTIN GHIȚĂ ★★★★, ajutat la tușă de **C. Braun** și **Gh. Rațiu** (toți din Brașov).

Cartonașe galbene : M. Sandu și Deselnicu.

Trofeul Petschovschi : 10.

La tineret-rezerve : 1—0 (0—0).

ZÎMBETE ÎN PREMIERĂ

JIUL 3 (2)
F. C. ARGEȘ 1 (1)

PETROȘANI, 9 (prin telefon). În sfîrșit, în a 5-a săptămînă a campionatului, aici, la Petroșani, iubitorii fotbalului și-au mai descrețit fruntile. Pentru prima oară spectatorii prezenți în tribunele stadionului Jiul au zîmbit în această duminică. Echipa antrenorului Traian Ivănescu a spart și ea gheața, obținînd prima victorie și adăugînd două puncte prețioase la zestrea ei precară din clasament.

De la bun început trebuie spus că nimeni n-a crezut că va asista la o partidă de fotbal-spectacol. Așa cum anticipasem, am fost martorii unei lupte epuizante pentru victorie a echipei locale, în timp ce F.C. Argeș a vizat, mai tot timpul, egalitatea. Este adevărat, jocul s-a mai aprins în unele momente dar, ca un tăcut, atunci cînd urmăresti ceva cu insistență, greșelile apar.

În acest meci a fost flagrantă îndeosebi lipsa de calm a celor două combatante. Atît Jiul, cît și F.C. Argeș s-au grăbit mai tot timpul în elaborarea fazelor de atac dar și marcajul strîns, aplicat de ele a anulat orice bună intenție. Astfel prezentîndu-se lucrurile, cum subliniam anterior, n-a mai rămas decît ca cineva să greșească. **Prima eroare o înregistrăm în min 35, la o lovitură liberă executată de Naghi: acesta a trimis balonul în careul pitestenilor, acolo s-a produs o mare învălmășeală, Stocker a sărit la balon și l-a trimis în gol !** Portarul Stan ratase intercepția, acuzînd obstrucție, însă Emil Vlaiculescu, prezent pe fază, a validat golul. Imediat se produc cîteva scene nedorite. **Jocul este reluat și, în min. 41, Dobrin egalează, marcînd un gol de toată frumusețea. În min. 44, Naghi execută un corner de pe partea stîngă și Stan, cumințind aceeași greșeală ca la primul gol, îi facilitează lui Stocker marcarea celui de al doilea gol.**

La reluare, jocul are același caracter de luptă, spiritele se mai potolesc datorită cartonașelor galbene date de arbitru pentru vociferări și proteste. Jiul se află pe punctul de a mai înscrie și alte goluri dar apărarea pitestenilor este la post. Abia în ultimul minut Stoian pecetluiește scorul în urma unei greșeli de plasament a fundașului Olteanu.

Așa s-a scris prima victorie a Jiului în acest campionat : cu cazne, cu multă risipă de energie din partea jucătorilor săi.

Stelian TRANDAFIRESCU

Stadionul Jiul : teren ușor denivelat ; timp frumos ; spectatori aproximativ 5 000. **Au marcat : STOCKER** (min. 35 și 44), **DOBRIN** (min. 41) și **STOIAN** (min. 69). **Raport de cornere : 6—1. Raportul șuturilor la poartă : 16—10** (pe spațiul porții : 6—5).

JIUL : I. Gabriel — **NIȚU,** Tonca, **GEORGESCU,** Dodu — **STOCKER, NAGHI, LIBARDI** — Stoichiță, Mulțescu, Roznai (min. 64 Stoian).

F. C. ARGEȘ : Stan — Olteanu, **CÎRSTEA, VLAD, IVAN** — Roșu (min. 63 Radu), **MUSTĂȚEA,** Prepurgel — Troi, **DOBRIN,** Jercan.

A arbitrat EMIL VLAICULESCU ★★★★, ajutat la linie de **I. Chiriță** și **N. Moroianu,** toți din Ploiești.

Cartonașe galbene : Olteanu, Stocker, Jercan, Dobrin.

Trofeul Petschovschi : 9.

La tineret-rezerve : Jiul — F. C. Argeș 1—1 (0—0).

O VICTORIE DIFICILĂ

POLI TIMIȘOARA 1 (0)
„U" CLUJ 0 (0)

TIMIȘOARA, 9 (prin telefon). O victorie dificilă. Un gol venit la momentul oportun, cînd ocaziile se adunau, trădînd, parcă, lipsa de organizare a atacului timișorean. Politehnica continuă să-și caute formula. Antrenorul Ion Ionescu a încercat astăzi un cuplu inedit (Rîmneanțu — Lața), avînd doar satisfacția unei certe ascensiuni a celui de al doilea. Politehnica nu a reușit să găsească cheia necesară pentru a deschide o apărare bine condusă de Pexa. În atacul timișorean a surprins forma extrem de slabă a lui Bojin, supărat de propria sa neputință.

„U" Cluj și-a confirmat marele declin de formă. „Șepcile roșii" au rezistat doar prin eforturile „bătrînului" Pexa, susținute de Lăzăreanu. În rest, o eternă mingiiere a mingii, fără vreo idee de joc. Înaintașii clujeni — Uifăleanu, Coca și Barbu — pot fi acuzați realmente de **noncombat.** Linia de mijloc a avut în Anca un presupus conducător, dar care n-a știut nici un moment să dea o direcție jocului.

Meciul a început cu atacurile insistente ale gazdelor, purtate mai ales pe diagonala Mioc-Mehedințu-Lața. Aceste atacuri n-au putut fi concretizate, de pe o parte datorită lipsei de experiență a tînărului Rîmneanțu, iar pe de altă parte — indolenței lui Bojin. „U" Cluj a răspuns placid, reușind să arunce prima minge spre poartă în min. 25. Prin intrarea „bătrînului" Surdan în locul lui Covalciu, jocul a căpătat — paradoxal — mai multă mișcare. Prima ocazie cu adevărat bună a timișorenilor a fost ratată de Mehedințu (min. 55). Plusul de insistență al echipei gazdă în primul sfert de oră după reluare a adus golul victoriei. Lața a demarat frumos pe extrema stîngă, l-a „întors" cu mult rafinament pe Porațchi și a centrat la semiînălțime. „Capul" lui **Bungău** n-a mai lăsat nici o speranță talentatului Lăzăreanu. Dominarea timișoreană a continuat, dar acțiunile s-au oprit la Rîmneanțu, din ce în ce mai obosit de prea multe solicitări. În plină dominare timișoreană, Coca a ratat o ocazie unică, cu poarta goală (min. 75), a cărei concretizare ar fi fost împotriva cursului jocului. În final timișorenii au așteptat prea mult fluierul arbitrului Ghemigean, și astfel, clujenii ar mai fi putut înscrie o dată, la un moment de neatenție al stoperilor, dublat de ieșirea neinspirată a lui Jivan. În concluzie, o victorie chinuită dar meritată.

Ioan CHIRILA

Stadionul 1 Mai : teren bun ; timp foarte frumos ; spectatori aproximativ 15 000. **A marcat : BUNGĂU** (min. 69).

Raport de cornere 6—1. Raportul șuturilor la poartă : 19—7 (pe spațiul porții : 12—3).

POLITEHNICA : Jivan — **MIOC,** Păltinișan, Arnăutu, Maier — **LAȚA** (min. 86 Cîmpeanu), **MEHEDINȚU, BUNGĂU** — Bojin, Rîmneanțu, Covaleic (min. 73 **SURDAN**).

„U" : LĂZĂREANU — Porațchi, **PEXA** (min. 60 Naghi), Mătei, Cîmpeanu — Anca, Hurloi (min. 46 Mihăilă), Fanea — Uifăleanu, Coca, Barbu.

A arbitrat K. GHEMIGEAN ★★★★★, ajutat la tușă de **Șt. Lazăr** și **Gh. Vasilescu I** (toți din București).

Cartonașe galbene : Păltinișan.

Trofeul Petschovschi : 9.

La tineret-rezerve : 4—1 (0—0).

PRONOSPORT

ASA ARATĂ O VARIANTĂ CU 13 REZULTATE EXACTE LA CONCURSUL PRONOSPORT, ETAPA DIN 9 SEPTEMBRIE 1973

1. Dinamo — Steagul roșu	1
2. Steaua — Politehnica Iași	1
3. Universitatea Cv. — Sportul st.	1
4. C.S.M. Reșița — F. C. Constanța	2
5. C.F.R. Cluj — Rapid	1
6. Politehnica Tim. — „U" Cluj	1
7. Jiul — F. C. Argeș	1
8. Petrolul — U. T. Arad	anulat
9. A.S.A. Tg Mureș — S. C. Bacău	1
10. Flacăra Moreni — C. S. Tîrgoviște	1
11. C.S.M. Sibiu — Metalul Buc.	1
12. Victoria Carei — Metalurgistul Cugir	1
13. Minerul B.M. — Industria sîrmii C.T.	1

Fond de premii : 884 854 lei

„CUPA ZIARELOR"

Competiția dotată cu **„Cupa ziarelor"** continuă astăzi cu jocurile etapei a VII-a. Iată programul : **stadion Giulești,** ora 16 : **Agerpres — Scînteia tineretului : ora 17,15 ; Sportul — Neuer Weg : stadionul Progresul,** ora 16 : **Combinata Sătul socialist, Informația Bucureștiului — Munca ; ora 17,15 ; Scînteia — Elore.**

Sportul

PAGINA TURULUI CICLIST AL ROMÂNIEI

„TURUL ROMÂNIEI" — O FRUMOASĂ SĂRBĂTOARE SPORTIVĂ, SUSȚINUTĂ DE ENTUZIASMUL MULȚIMII SPECTATORILOR ȘI DE NENUMĂRATE COMPETIȚII LOCALE DE MASĂ

NICOLAE ANDRONACHE — VICTORIE LA SPRINT ÎN ULTIMA ETAPĂ

● Clasamentul cățărătorilor s-a definitivat la Ciuta ● Ritmul de alergare crește odată cu primul sprint, la Văleni de Munte ● Numeroase tentative de evadare ● Final spectaculos pe stadionul „23 August"

Duminică, atunci cînd ziua se îngîna cu noaptea, pe stadionul „23 August" din Capitală, **Vasile Teodor, căpitanul echipei României, primea aplauzele spectatorilor, pentru splendida sa victorie în cea de a XIX-a ediție a „Turului României".** O victorie pe care o merită cu prisosință, pentru care a muncit mult în cele 11 etape ale întrecerii. **Teodor Vasile** s-a dovedit — prin combativitate, prin îndemînare la sprint și ușurință la cățărare, prin pregătire și inteligență tactică — **de departe cel mai bun rutier al acestei mari competiții**, pe care a dominat-o „da capo al fine". De trei ori învingător de etapă, prezent în acțiunile cele mai spectaculoase (multe inițiate chiar de el), lider al sprinterilor — maestrul sportului Teodor Vasile a probat tuturor celor din caravană, sutelor de mii de spectatori — înșiruiți pe traseul de peste 1 200 km — talentul remarcabil pe care-l posedă, perspectivele de viitor. Un sincer bravo acestui brav învingător care este Teodor Vasile, felicitări antrenorului său Nicolae Voicu I

Ultima etapă, a XI-a, înscrisă pe traseul **Buzău — Cislău — Văleni de Munte — Ploiești — București**, a început duminică la amiază pe o căldură toropitoare. Nici n-a ieșit însă bine plutonul din oraș și un vînt puternic (din față, lateral) s-a pornit să bată cu furie. Evident stînjeniți, împăcați cu soarta (a se citi : cu clasamentul), cicliștii rulează fără poftă, alene, cu o medie orară (32—33 km), care începe să-i îngrijoreze pe membrii caravanei.

Începe **cățărarea de la Ciuta.** Ea prilejuiește o dispută emoționantă. Clasamentul grimperilor este încă nedefinitivat, în luptă aflîndu-se Teodor Vasile și Vasile Selejan. **Cîștigă clar Vasile Selejan,** urmat de Renato Cangini, George Negoescu, Nicolae Andronache și Teodor Vasile. Așadar, micuțul Selejan, „ciclistul de buzunar", n-a abandonat ideea de a-și reconfirma calitatea de cățărător și a reușit să-și adjudece victoria.

Alături de succesul lui Teodor Vasile se situează **victoria reprezentativei României în clasamentul pe echipe,** precum și cea a lui **Vasile Selejan în ierarhia grimperilor.** Și, trebuie neapărat adăugat, ceea ce s-a desprins clar a fost dorința unanimă a rutierilor de a contribui prin eforturile lor la realizarea unui spectacol sportiv de foarte bună calitate, de a releva spiritul combativ care-i animă. Mai ales rutierii tineri au fost cei care s-au străduit să-și afirme calitățile, potențialul, perspectivele.

A XIX-a ediție a „Turului României" a reprezentat un succes categoric. Ea a contribuit efectiv nu numai la popularizarea sportului cu pedale, ci a efectuat o eficientă propagandă generală pentru sport, pentru mișcare. Grație sprijinului comisiilor de organizare, organelor locale, unui mare număr de inimoși activiști voluntari, „Turul României" s-a transformat într-o fermecătoare sărbătoare sportivă.

Cîteva porțiuni mici de drum în reparație generează pane de baieu. Costel Cîrje, căruia Eugen Dulgheru și Constantin Tănase îi dau ajutor, repară repede și revine în grupul masiv. Și Gheorghi Dimitrov are această neșansă, însă nici el nu are de suferit de pe urma ei. Dar, la **Văleni de Munte,** cînd o nouă pană îl imobilizează pe șosea, plutonul care rulase îngrozitor de încet pînă atunci se înviorează la sprint și-l departajează decisiv. **Mircea Bădilă și Nicolae Andronache** se desprinseseră de pluton (fusese lîngă ei și Dimitrov), pentru a-și asigura premiile de la sprint. Ei au trecut în această ordine, urmați de Mircea Ramașcanu. De aici cursa ia un nou aspect, favorabil, tentativele succedîndu-se și influențînd direct media orară.

Teodor Vasile trece și el prin clipele de emoție ale accidentelor mecanice. Revine străpungînd aerul ca o săgeată, tocmai cînd Vasile Selejan și Nicolae David se pregăteau să-i ofere voluntar serviciile lor. **Sprintul din orașul Ploiești** este cîștigat de **Marian Ferfelea** (un rutier foarte activ), talonat de Mircea Bădilă și Teodor Vasile.

Notăm, în continuare, încercările grupului Vasile Selejan, Radil Radilov, Nicolae Gavrilă, Viorel Murineanu și Arpad Györfi, ale cuplurilor Koliu Vasiliev-Eugen Dulgheru, Constantin Tănase-Gheorghi Gheorghiev și Marian Ferfelea-Mircea Ramașcanu. Toate sînt anihilate de plutonul care-și mărește viteza, ori de cîte ori intuiește că desprinderile pot deveni periculoase. La un moment dat, chiar „tricoul galben" este cel care se integrează unui grup de fugari, dar nici el nu scapă de vînătoarea acerbă a plutonului urmăritor. **Se intră pe străzile Capitalei** și publicul aplaudă entuziast grupul compact al rutierilor. Frînele scrîșnesc în viraje, cauciucurile șuieră pe asfaltul ce mai păstrează căldura zilei. Se intră în trombă pe pista stadionului și bătălia finală se dezlănțuie. **Nicolae Andronache** — care de la începutul cursei visează o astfel de ispravă — își pune toate forțele și speranțele în acest sprint. El **trece primul linia de sosire,** urmat fiind de Viorel Murineanu, Teodor Vasile ș.a. Inimosul lider nu se pare puțin supărat. Ar fi vrut o victorie și în această secvență finală a „Turului României"...

Hristache NAUM

Ieri la amiază, mii de buzoieni au asistat la startul în ultima etapă a celei de a XIX-a ediții a „Turului României".
Fotografii de **Dragoș NEAGU**

ÎNVINGĂTORUL ULTIMEI ETAPE...

NICOLAE ANDRONACHE — s-a născut la 4 iunie 1947, în orașul Constanța. La 26 de ani (atît cît are acum) este un component de bază al echipei naționale. A început să practice ciclismul nu în orașul său natal, ci la Plopeni, în cadrul clubului Metalul, sub conducerea antrenorului Ion Dolete. Locul 18 în „Cursa Păcii" și cîștigarea Turului Clujului se numără printre performanțele sale. „Nu am cuvinte să vă descriu — avea să ne spună el pe „inelul" pistei de la „23 August" — imensa fericire pe care o trăiesc acum, cînd am cîștigat ultima etapă a Turului României. Am dorit foarte mult acest lucru, pentru că dintre toți colegii din echipa națională eram cel mai slab plasat (locul 10) în clasamentul general. Prin această victorie am demonstrat — cred — că în afara lui Teodor Vasile, toți ceilalți tricolori sîntem de o valoare aproximativ egală și că alcătuim o echipă omogenă, pe care cel mai bun dintre noi se poate baza oricînd".

ACUM, CÎND TURUL S-A SFÎRȘIT...

TEODOR VASILE : „Încerc o satisfacție imensă, odată cu cîștigarea celei de-a XIX-a ediții a Turului României. Sînt mulțumit, de asemenea, pentru faptul că locul întîi pe echipe, ocupat de reprezentativa României, se datorează și bunei mele evoluții. Toți ceilalți coechipieri au luptat exemplar pentru același scop. Cît despre mine, aș dori să se știe că, în ciuda diferenței de timp cu care am condus în această competiție, nu am fost nici un moment sigur de victoria finală. Cred că așa este omenește. În ciclism nu totul se supune legilor logicii și mie tocmai de imprevizibil mi-a fost tare teamă. Fiecare start într-o nouă etapă mă făcea să cred că nu am nici măcar o singură secundă avans și că pe tot parcursul traseului trebuie să dau totul, să gîndesc în permanență asupra a tot ceea ce se întîmplă, fie în pluton, fie printre fugari, atunci cînd era cazul. Țin să mulțumesc tuturor colegilor de echipă. Victoria mea de azi le aparține și lor, în egală măsură".

VASILE SELEJAN : „Am învățat să merg pe bicicletă pe Dealul Feleacului, din apropierea Clujului. Cred că de acolo mi se... trage calitatea de bun cățărător. La startul fiecărei noi curse îmi spun că trebuie să-mi apăr din toate puterile această reputație. Și o fac cu toată convingerea : mă pregătesc în mod special pentru etapele de munte, îmi calculez atacurile, apelez la ajutorul colegilor, fortez fiecare punct de altitudine al șoselei — și asta e tot... Acum, ce să mai spun ? Mi-am dorit două locuri întîi și le-am realizat : în clasamentul cățărătorilor și în cel general pe echipe, cu formația României".

GHEORGHI DIMITROV — Bulgaria : „Nu credeam că pot fi atît de ghinionist. Am spart aproape totdeauna cînd... era cel mai puțin recomandabil. Iată, de pildă, astăzi, am avut pană de două ori. A doua oară exact în momentul în care caravana se angajase în sprintul de la Văleni de Munte. S-a rulat citeva vreme cu viteză sporită și, rămas singur în urmă, n-am mai putut ajunge pe fruntașii etapei, am fost obligat să abandonez tocmai în ultima etapă. Îmi pare atît de rău..."

MARIO FAUSTINI — Italia : „Abandonul — chiar de la începutul Turului — al celor trei colegi ai mei ne-a dezavantajat enorm, pe mine și pe Renato Cangini. Sînt convins că dacă puteam beneficia de ajutorul lor, unul dintre noi toți se plasa printre primii cinci clasați, iar pe echipe, atacam chiar locul întîi".

M. JANCIC — Iugoslavia : „Traseul ales de către organizatorii Turului României a fost deosebit de dificil. Au „căzut" în clasamente cei care nu au putut ține ritmul. Îmi pare rău că eu și colegii mei ne-am numărat printre aceștia".

Radu TIMOFTE

ULTIMA ETAPĂ

Ultima etapă s-a bucurat de favorurile unei neașteptate zile de vară plină, transferată în epoca unui presupus început de toamnă. Soarele a bronzat caravana cu sulițí de foc, trimițîndu-ne, pentru prima oară mai cu dor, înspre locurile umbroase, cercetînd mai cu luare aminte fîntînile și izvoarele cu apă rece. În tronsonul deschis alimentării din mers, l-am zărit pe unul dintre cicliștii ploieșteni, căruia i-a căzut bidonul din mînă, strigînd după apă mai abitir ca beduinul în deșert...

Ultima etapă a beneficiat — ca peste tot, de altfel — de ambianța sărbătorească creată de autoritățile locale, dar mai ales de expresia spontană de adeziune și simpatie manifestate de populație pe tot traseul, cu variații prea puțin sensibile de tonalitate. Cine mai avea timp, de pildă, să observe, în această duminică atît de încărcată cu ispititoare chemări, că la Ploiești au fost pe străzi mai puțini oameni decît la Vălenii de Munte ?

Pentru că era duminică, firește, ultima etapă a pendulat în interesul spectatorilor între două meciuri de fotbal : cel de dimineață, de la Buzău (Gloria — Ceahlăul, divizia B) și cel de seară, de la București (Steaua — Poli. Iași, divizia A). Mulți privitori, pe marginea șoselelor sau a străzilor și-au împărțit adesea atenția între colorata panoramă mișcătoare a alergătorilor pe două roți și emisiile tranzistorizate de pe stadioane. Dar cu adevărat indiferent față de cicliști nu a putut rămîne nimeni, în nici o împrejurare. Cît de duioasă a fost scena alaiului de nuntă din Drajna de Jos, care s-a răsfirat pentru o clipă și a revărsat peste caravana sportivă o parte din urările cuvenite mirilor, ca și florile din brațele nănașilor.

Ziua a început cu recepția oferită delegaților participante de către Gheorghe Popescu, vicepreședinte al Consiliului popular municipal Buzău, și a continuat cu o paradă ciclistă (foarte rar întreruptă de tentative de evadare) pe un traseu cu totul inedit în istoria Turului României. De data aceasta am părăsit linia dreaptă care ne-ar fi adus rațional (dar poate și prea monoton) direct la București și am preferat calea ocolită, dar cît de fermecătoare, care duce prin livezi cu prune și pe sub umbra severă a schelelor petrolifere spre orașul lui Iorga și al lui Miron Radu Paraschivescu. Acolo am ajuns după ce ambiției cicliștilor li s-a opus ultimul urcuș, ultima piatră de încercare a cățărătorilor, al căror as, în vîrful Ciuta, a devenit Vasile Selejan. Efortul depus în lupta cu dealul piepțiș a fost, sentimental, răscumpărat de nesfîrșitele covoare de flori care au acoperit asfaltul la Biscenii de Sus, sau de onorul prezentat de detașamentele de pionieri la Vipereștí și Cislău (dar unde au fost voinicii de la herghelie, cu armăsarii lor ?), la Calvini sau Ograțin.

În dreptul liniei de sprint de la Vălenii de Munte s-au aflat, alături de concetățenii lor, Aurelian Ogrezeanu, primarul orașului, Gheorghe Stoian, prim-vicepreședinte al COEFS, Mircea Bahudu, președintele Consiliului orășenesc al sindicatelor.

Traversînd teritoriul prahovean, nu ne-am mirat că, de la Măgurele și pînă la Românești, n-au conținut încurajările — pe pancarte improvizate sau scrise cu varul pe asfalt — la adresa liderului Teodor Vasile și a cicliștilor din Plopeni, elevii lui Ion Dolete. La sprintul din centrul Ploieștiului a fost de față prim-vicepreședintele CJEFS Prahova, Teodor Constantinescu.

În așteptarea cicliștilor, pe stadionul „23 August" din Capitală, printre cei 15.000 de spectatori tensiunea emoțională era ridicată. Nu atît din pricina rezultatului final, care era oarecum previzibil, ci mai curînd din cauza febrei pe care publicul o simte întotdeauna atunci cînd marile evenimente sportive îi solicită participarea cu inima. Tunete de urale au salutat ieșirea cicliștilor pe o pistă altfel destul de rar folosită. Încununarea învingătorilor și turul lor de onoare au prilejuit un spectacol mult aplaudat. Aflat în tribună, general lt. Marin Dragnea, prim-vicepreședinte al CNEFS, și-a exprimat satisfacția privitoare la reușita competiției și a transmis calde felicitări învingătorilor.

Victor BĂNCIULESCU

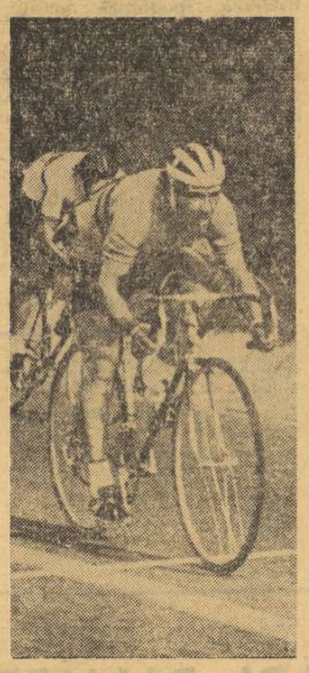

Vasile Selejan *cîștigă sprintul de cățărare de la Ciuta și cu aceasta și primul loc în clasamentul grimperilor.*

REZULTATE TEHNICE

● **CLASAMENTUL INDIVIDUAL AL ULTIMEI ETAPE, A XI-A,** Buzău — București, 179 km : 1. **NICOLAE ANDRONACHE (România)** în 4h 41:33 (medie orară : 32,168 km), 2. **Viorel Murineanu (Dinamo)** — același timp, 3. **Teodor Vasile (România)** 4h 41:27, 4. **Ștefan Ene** (Steaua), 5. Constantin Ciocan (Voința), 6. Constantin Gonțea (Olimpia), 7. Petre Drăgan (Voința), 8. Ion Cernea (România), 9. Marian Ferfelea (Steaua), 10. Arpad Györfi (Olimpia), 11. George Negoescu (Steaua), 12. Renato Cangini (Italia), 13. Teodor Drăgan (Voința), 14. Nicolae Gavrilă (Steaua), 15. Costel Cîrje (România tineret), 16. Mario Faustini (Italia), 17. Milenko Jancic (Iugoslavia), 18. Eugen Imbuzan (C.S.M. Cluj), 19. Vasile Burlacu (Olimpia), 20. Radislav Blagoevic și alți 24 de alergători — în același timp. În această etapă a abandonat alergătorul bulgar Gheorghi Dimitrov.

● **CLASAMENTUL PE ECHIPE AL ETAPEI A XI-A : 1. ROMÂNIA** 14h 03:37, 2. **Dinamo** 14h 03:57, 3. **Steaua** 14h 04:21, 4. Voința, 5. Olimpia, 6. C.S.M. Cluj, 7. România tineret, 8. Iugoslavia, 9. **Bulgaria**, 10. Metalul Plopeni — toate același timp, 11. CIBO Brașov 14h 05:21.

● **CLASAMENTUL GENERAL INDIVIDUAL AL CELUI DE AL XIX-LEA „TUR CICLIST" AL ROMÂNIEI :** 1. **TEODOR VASILE (România)** a parcurs 1 287,8 km în 32h 47:06 — **medie orară** 39,163 km, 2. **Vasile Selejan (România)** 32h 52:22, 3. **Ion Cernea (România)** 32h 53:54, 4. Nicolae Gavrilă (Steaua) 32h 54:20, 5. Alexandru Zaroschi (Metalul Plopeni) 32h 54:29, 6. Vasile Pascale (Steaua) 32h 54:57, 7. Nicolae David (România) 32h 55:16, 8. Costel Cîrje (România tineret) 32h 55:53, 9. Valentin Hoța (România tineret) 32h 56:11, 10. Nicolae Andronache (România) 32h 56:37, 11. Vasile Burlacu (Olimpia București) 32h 57:39, 12. Francisc Gera (Olimpia București) 32h 57:51, 13. Constantin Ciocan (Voința București) 32h 58:08, 14. Petre Drăgan (Voința București) 32h 58:50, 15. Marian Ferfelea (Steaua) 33h 00:30, 16. Eugen Imbuzan (C.S.M. Cluj) 33 h 01:07, 17. Mircea Ramașcanu (Dinamo) 33h 02:32, 18. Eugen Dulgheru (România tineret) 33h 04:18, 19. Mario Faustini (Italia) 33h 05:09, 20. Ștefan Ene (Steaua) 33h 05:24, 21. Milenko Jancic (Iugoslavia) 33h 06:58, 22. Renato Cangini (Italia) 33h 07:14, 23. Iulian Constantin (Metalul Plopeni) 33h 07:42, 24. Mircea Bădilă (CIBO Brașov) 33h 09:16, 25. George Negoescu (Steaua) 33h 09:40, 26. Constantin Tănase (România tineret) 33h 10:26, 27. Valentin Ilie (Dinamo) 33h 15:52, 28. Cristian Gheorghe (Voința București) 33h 16:20, 29. Teodor Drăgan (Voința București) 33h 19:25, 30. Koliu Vasilev (Bulgaria) 33h 20:28, 31. Viorel Murineanu (Dinamo) 33h 24:33, 32. Constantin Cîrstea 33h 24:55, 33. Petre Dolofan (Olimpia București) 33h 25:26, 34. Arpad Györfi (Olimpia București) 33h 26:26, 35. Tiberiu Kovacs (C.S.M. Cluj) 33h 28:28, 36. Andrei Kertesz (C.S.M. Cluj) 33h 28:37, 37. Ilie Butaru (Metalul Plopeni) 33h 28:40, 38. Gheorghi Gheorghiev (Bulgaria) 33h 34:49, 39. Radil Radilov (Bulgaria) 33h 38:49, 40. Gavril Marton (C.S.M. Cluj) 33h 39:52, 41. Constantin Gonțea (Olimpia București) 33h 46:33, 42. Petar Tomasic (Iugoslavia) 33h 49:32, 43. Miroslav Bocanin (Iugoslavia) 33h 51:21, 44. Tiberiu Toro (CIBO Brașov) 33h 53:48, 45. Pal Cigler (Iugoslavia) 33h 56:33, 46. Dimităr Opalcenov (Bulgaria) 33h 56:48, 47. Mircea Rîndașu (Metalul Plopeni) 34h 12:52, 48. Radislav Blagoevic (Iugoslavia) 34h 17:15, 49. Gheorghe Căpraru (C.S.M. Cluj) 34h 35:05, 50. Nicolae Frunză (CIBO Brașov) 34h 40:15. Au luat startul 60 de cicliști, dintre care au abandonat 10.

● **CLASAMENTUL GENERAL PE ECHIPE :** 1. **ROMÂNIA** 98h 39:43, 2. **Steaua** 98h 45:20, 3. **România tineret** 98h 45:29, 4. Voința București 99h 01:33, 5. Metalul Plopeni 99h 07:47, 6. Dinamo 99h 12:48, 7. Olimpia București 99h 15:07, 8. Bulgaria 99h 16:01, 9. C.S.M. Cluj 99h 21:12, 10. Iugoslavia 99h 56:35, 11. CIBO Brașov 101 h 00:10.

● **CLASAMENTUL GENERAL AL SPRINTERILOR :** 1. **TEODOR VASILE** 60 p. 2. **Nicolae Gavrilă** 39 p. 3. **Ștefan Ene** 25 p. 4. Marian Ferfelea 25 p. 5. Valentin Ilie 17 p. 6. Nicolae Andronache 17 p. 7. Vasile Selejan 17 p. 8. Mircea Bădilă 14 p. 9. Teodor Drăgan 11 p. 10. Viorel Murineanu 10 p.

● **CLASAMENTUL GENERAL AL CĂȚĂRĂTORILOR :** 1. **VASILE SELEJAN** 75 p. 2. **Teodor Vasile** 70 p. 3. **Vasile Pascale** 55 p. 4. Renato Cangini 42 p. 5. Ion Cernea 28 p. 6. Nicolae Andronache 25 p. 7. Costel Cîrje 19 p. 8. Mircea Ramașcanu 17 p. 9. Ștefan Ene 16 p. 10. George Negoescu 12 p.

UN ZIMBET DE DRUM BUN!

Așadar, cursa mult visată s-a încheiat...

După trei ani de absență, principala competiție a ciclismului nostru își reafirmă viabilitatea, chiar într-o ediție „format redus", demonstrînd o dată mai mult ce înseamnă, în viața sportivă a țării, „Turul României".

Acest festival pe roți — sărbătoare în perpetuă mișcare — polarizează atenția directă a sute de mii de spectatori, aliniați de o parte și de alta a imensei magistrale care șerpuiește printre structuri industriale și peisaje alpestre, printre clădirile impunătoare din localități nestiute pînă mai ieri și ogrăzile rustice, cocoțate din străvechime pe vreo coastă de deal, — printre vitrine-constelații de neon și pajiști de nu-mă-uita...

Ștafeta cicliștilor de cursă lungă prin zone diverse ale cuprinsului românesc, constituie, nu de azi-de ieri, o manifestare unică în felul ei, din care consemnările noastre zilnice abia izbutesc să redea cîteva fragmente, mai mult sau mai puțin sugestive ; dincolo de peripețiile fiecărei etape, de atacuri, evadări și regrupări, de sprinturi și puncte de căpărare, de momentele vesele sau dramatice — Turul înseamnă o infinitate de priviri atîntite spre zare, încărcate de tensiunea așteptării, un pîlc de pionieri cu buchete de flori simple în fața școlii din satul natal, muncitorii uzinei sau termocentralei, salutînd cu urale săgețile policrome ce dispar în depărtări, — și țărăncile care fug din lan către șosea, cu secera în mînă sau cu grebla de-a spinare, și moșul din poveste, rezemat în toiag și cu palma streașină peste sprîncene albe, și pasagerii din trenul care gonește paralel cu asfaltul — ieșiți la ferestre să trimită, pe fluturări de mîini sau de batiste, o fărîmă de suflet temerarilor înghițitori de kilometri...

Goana aceasta epică, sub imboldul „liniei de aur", tricoul liderului, care magnetizează energia combatanților și patima sportivă a marelui public — ne transportă miraculos în euforia naivă dar binecuvîntată a luptei pentru extraordinar, ne face să retrăim alături de eroii duelurilor velocipedice, senzația visului copilăresc, în care zburăm cu ușurință peste obstacole insurmontabile, argonauți moderni pe apele furtunoase ale mării de bitum — Șoseaua — Mare Nostrum...

Cursa mult visată s-a încheiat, așadar... Chiar în formula celor opt zile, Turul a avut cîteva calități esențiale, pe care nu mi se pare inutil să le reamintim în contextul acestui zîmbet de bun rămas. Fiind al 19-lea el ne dă posibilitatea să salutăm de pe acum dublul jubileu de anul viitor : patru decenii de la primul Tur al României, și — evident — ediția XX omagiind marea aniversare ce se apropie.

Cursa mult visată — Turul României 1974 — începe, propriu-zis, din această clipă !

DAN DEȘLIU

ECHIPEI CÎȘTIGĂTOARE I SE OFERĂ O CUPĂ DIN PARTEA C.N.E.F.S.

Pe lîngă numeroasele premii acordate celor mai merituoși participanți la Turul Ciclist al României de către organizatorii competiției — ziarul „Sportul", în colaborare cu A.S. Loto-Pronosport și F.R. Ciclism —, precum și de alte redacții de ziare, instituții și întreprinderi, s-a oferit echipei cîștigătoare — echipa României — o frumoasă Cupă de cristal din partea Consiliului Național pentru Educație Fizică și Sport. De asemenea, componenților acestei echipe li se decerne Diploma de Onoare a C.N.E.F.S.

Învingătorul își mărturisește telespectatorilor temerile ce l-au încercat uneori, bucuria ce o simte acum, după victorie.

sportul în lume

În penultima zi, la Forest Hills :

KODES L-A ÎNVINS PE SMITH!

● În finală, jucătorul cehoslovac îl întîlnește pe australianul John Newcombe

NEW YORK, 9 (Agerpres). — În semifinalele probei de simplu masculin din cadrul campionatelor internaționale de tenis ale S.U.A., care se desfășoară la Forest Hills, **Jan Kodes,** învingătorul din acest an al turneului de la Wimbledon, l-a învins cu 7—5, 6—7, 1—6, 6—1, 7—5 pe americanul **Stan Smith,** favoritul nr. 1 al concursului. A fost o partidă maraton, care a durat peste trei ore. Cei 15 000 de spectatori au urmărit un tenis de înaltă clasă, în care Kodes, în formă excelentă, s-a impus printr-un joc precis în fața asului american. În cea de a doua semifinală, John Newcombe l-a învins cu 6—4, 7—6, 6—3 pe compatriotul său **Ken Rosewall.**

Finala probei de simplu femei a fost cîștigată de australianca **Margaret Court,** învingătoare cu 7—6, 5—7, 6—2 în partida susținută cu compatrioata sa **Evonne Goolagong.** În vîrstă de 31 de ani, Margaret Court cucerește pentru a cincea oară titlul de campioană internațională a S.U.A. În palmaresul său figurează trei victorii în turneele de la Wimbledon și Roland Garros.

În meci amical de fotbal

FRANȚA - GRECIA 3-1

Disputat pe stadionul „Parc des Princes" din Paris, meciul amical de fotbal dintre echipele **Franței** și **Greciei** s-a încheiat cu scorul de 3—1 (1—0) în favoarea jucătorilor francezi. Pentru gazde au marcat **Jouve** (min. 7), **Berdoll** (min. 59), **Chiesa** (min. 73). Golul oaspeților a fost înscris de **Aidiniou** (min. 67).

Comentînd această partidă, corespondentul sportiv al agenției **„France Presse"**, notează, printre altele : **„Echipa Franței, care a prezentat 5 debutanți, a practicat un remarcabil joc de ansamblu, a combinat bine în atac și a avut inițiativa în ambele reprize".** S-au evidențiat din echipa gazdă atacanții Chiesa, Molitor, Jouve și fundașul central Tresor.

C.E. DE VOLEI JUNIORI-TINERET

● S-au încheiat întrecerile preliminare

HAGA, 9 (Agerpres) — Au luat sfîrșit întrecerile grupelor preliminare ale campionatelor europene de volei rezervate echipelor de juniori.

În competiția masculină, selecționata ROMÂNIEI a întîlnit redutabila reprezentativă a U.R.S.S. Victoria a revenit cu scorul de 3—1 (15—9, 7—15, 15—4, 15—4) voleibaliștilor sovietici. Alte rezultate : **Spania — Belgia 3—2 ; Polonia — Israel 3—1 ; Finlanda — Turcia 3—2 ; Cehoslovacia — R.D. Germană 3—1 ; Olanda Franța 3—1 ; Ungaria — Austria** 3—0. În turneul final pentru locurile 1—6 s-au calificat formațiile U.R.S.S., Poloniei, Olandei, Italiei, Bulgariei și Cehoslovaciei.

Rezultate din turneul feminin : **Olanda — Belgia** 3—1 ; **Ungaria — Danemarca** 3—0 ; **Italia — Austria** 3—0. **U.R.S.S. — Iugoslavia** 3—0 ; **Cehoslovacia — Bulgaria** 3—1. În turneul pentru locurile 1—6 vor juca următoarele echipe : U.R.S.S., Ungaria, Olanda, Polonia, Cehoslovacia și R.F. Germania.

TELEX • TELEX • TELEX

În al doilea meci al turneului pe care-l întreprinde în Franța, echipa de rugby Știința Petroșani a jucat cu formația R.C. Vichy, în fața căreia a pierdut cu scorul de 9—31. În primul joc, rugbyștii de la Știința Petroșani au întrecut cu 7—6 formația U.S. Limoges.

■

Competiția automobilistică desfășurată pe circuitul de la Monza s-a încheiat cu victoria pilotului francez Patrick Tambay. La volanul unei mașini „Renault Alpine A-356", Tambay a parcurs 84.175 km în 33:10,7 (medie orară — 152,223 km).

■

Aflată în Japonia, reprezentativa masculină de handbal a Iugoslaviei a jucat la Osaka, cu selecționata țării gazdă, pe care a învins-o cu scorul de 28—14 (15—8). Partida a fost urmărită de peste 5 000 de spectatori. Aceasta a fost cea de-a 5-a victorie obținută de handbaliștii iugoslavi în acest turneu.

■

„Cupa U.R.S.S." la hochei pe gheață a fost cîștigată în acest an de cunoscuta formație T.S.K.A. Moscova, învingătoare cu scorul de 6—2 (1—1, 0—1, 5—0) în finala susținută la Moscova cu echipa Traktor Celiabinsk. Echipa din Celiabinsk a fost revelația actualei ediții a competiției, printre învinsele sale numărîndu-se și redutabila echipă Spartak Moscova.

Redacția și administrația : București, str. Vasile Conta nr. 16 ; telefoane : centrală 11.10.05, secția corespondenți 11.51.09, interurban 72 el 286 ; telex : sportrom buc. 180, Tiparul „I. P. „Informația", București 40.368

Bibl. ... Tîrgu-Mureș

PROLETARI DIN TOATE ȚĂRILE, UNIȚI-VĂ!

Sportul

ZIAR AL CONSILIULUI NAȚIONAL PENTRU EDUCAȚIE FIZICĂ ȘI SPORT

ANUL XXIX — Nr. 7530 | 4 PAGINI 30 BANI | Marți 11 septembrie 1973

VIZITA TOVARĂȘULUI NICOLAE CEAUȘESCU ÎN VENEZUELA ȘI COLUMBIA

PLECAREA DIN CARACAS

Luni dimineață, la Palatul prezidențial „Miraflores" din Caracas, președintele Consiliului de Stat al Republicii Socialiste România, Nicolae Ceaușescu, și președintele Republicii Venezuela, Rafael Caldera, au semnat Declarația comună româno-venezueleană.

Au asistat tovarășa Elena Ceaușescu și doamna Alicia Caldera.

La intrarea celor doi președinți în salonul unde a avut loc solemnitatea semnării declarației au fost intonate imnurile de stat ale celor două țări. Potrivit protocolului venezuelean s-a dat citire preambulului declarației. După semnare cei doi președinți își strîng cu căldură mîinile și, împreună cu soțiile, trec în salonul ambasadorilor, unde se întreține cordial.

După semnarea documentelor oficiale la Palatul prezidențial „Miraflores" — documente care consfințesc rezultatele pozitive și cuprinzătoare ale vizitei — președintele Nicolae Ceaușescu și tovarășa Elena Ceaușescu, însoțiți de președintele Rafael Caldera și doamna Alicia Caldera, s-au îndreptat spre aeroportul internațional Maiquetia, unde a avut loc ceremonia plecării.

Este ora 10 (ora locală). Coloana oficială intră pe aeroportul împodobit sărbătorește în cinstea solilor poporului român.

Conform protocolului venezuelean, în salonul mare al aeroportului președintele Nicolae Ceaușescu și tovarășa Elena Ceaușescu, însoțiți de președintele Rafael Caldera și doamna Alicia Caldera, își iau rămas bun de la membrii guvernului venezuelean și de la celelalte persoane oficiale venite la aeroport.

Apoi, pe aeroport, fanfara militară intonează imnurile de stat ale celor două țări. Președinții Nicolae Ceaușescu și Rafael Caldera trec în revistă garda de onoare.

La scara avionului cei doi președinți își strîng cu cordialitate și căldură mîinile. Președintele Nicolae Ceaușescu spune președintelui Rafael Caldera : „Vă aștept în România domnule președinte".

Tovarășa Elena Ceaușescu își ia rămas bun de la doamna Alicia Caldera.

În onoarea înalților oaspeți români se trag salve de tun.

De pe scara avionului, tovarășul Nicolae Ceaușescu și tovarășa Elena Ceaușescu salută încă o dată pe cei prezenți pe aeroport.

Avionul prezidențial decolează în îndreptîndu-se spre Bogota, capitala Columbiei, următoarea etapă a vizitei președintelui Nicolae Ceaușescu și a tovarășei Elena Ceaușescu pe continentul latino-american.

SOSIREA LA BOGOTA

Luni la amiază, președintele Consiliului de Stat al Republicii Socialiste România, tovarășul Nicolae Ceaușescu, a sosit la Bogota, capitala Republicii Columbia, unde, împreună cu tovarășa Elena Ceaușescu, face o vizită oficială, la invitația președintelui Misael Pastrana Borrero.

Columbia este a patra etapă a călătoriei pe continentul latino-american, călătorie care se dovedește un mare succes politic, un eveniment de amplă rezonanță, cu o semnificație cu adevărat istorică.

În drum spre Bogota, avionul prezidențial a zburat deasupra piscurilor înzăpezite de peste 5 000 m, dintre care se ridică semeț Vîrful Cristobal Colon (Cristofor Columb) de aproape 5 800 m.

...Este ora 11,30. Datorită jocului fuselor orare dăm ceasul, din nou, înapoi cu o oră. Aeronava aterizează pe aeroportul internațional „El Dorado".

Aerogara este pavoazată cu o imensă pancartă cu urarea de bun venit : „Columbia os saluda, presidente Ceaușescu" (Columbia vă salută, președinte Ceaușescu). Drapelele de stat ale României și Columbiei flutură în adierea proaspătă a aerului tare de munte. Pe terasa aerogării, un mare grup de cetățeni salută cu căldură sosirea oaspeților români.

La scara avionului, președintele Nicolae Ceaușescu, tovarășa Elena Ceaușescu, sînt salutați cu cordialitate de președintele Misael Pastrana Borrero și soția, Cristina Arango Vega de Pastrana.

Președintele Consiliului de Stat al României prezintă președintelui Columbiei pe tovarășii Ion Pățan, Ștefan Andrei, George Macovescu, Bujor Almășan, pe celelalte persoane oficiale care îl însoțesc în această călătorie.

În continuarea ceremoniei, sînt prezentate șefului statului român înaltele oficialități columbiene aflate pe aeroport.

Cei doi președinți iau loc pe un podium de onoare. Se intonează imnurile de stat ale României și Columbiei, în timp ce răsună 21 de salve de artilerie. Președintele Pastrana rostește un cuvînt de bun venit. Răspunde tovarășul Nicolae Ceaușescu. În incinta aeroportului se află aliniată garda de onoare, alcătuită din militari ai diferitelor arme, îmbrăcați în splendida uniformă de paradă : pantaloni albi, tunici verzi și albastre, coifuri cu pene roșii și albe. Președintele Nicolae Ceaușescu primește raportul comandantului, după care trece în revistă garda de onoare.

Întreaga ceremonie a primirii pe aeroport a fost transmisă în direct de televiziunea columbiană.

Oaspeții și gazdele se îndreaptă, apoi, în mașini, spre reședința oficială rezervată șefului statului român.

Început astăzi la Bogota, dialogul româno-columbian va inaugura, fără îndoială, o nouă etapă în evoluția raporturilor de colaborare dintre cele două țări. Cu acest prilej, vor fi, desigur, identificate noi căi de colaborare între România și Columbia, pentru progresul și mai rapid al relațiilor economice, culturale, tehnico-științifice și pe alte planuri.

POZNAN

TREI VICTORII ALE SCRIMERILOR ROMÂNI

Participînd la concursul internațional de scrimă desfășurat la Poznan, reprezentanții României au obținut trei victorii; Ion Pop la sabie, Paul Szabo la spadă și Maria Habala în proba de floretă. La floretă bărbați Alexandru Băjenaru s-a clasat pe locul doi.

TOKIO

VOLEIBALIȘTII NOȘTRI TERMINĂ FĂRĂ ÎNFRÎNGERE

Selecționata masculină de volei a României și-a încheiat turneul în Japonia evoluînd duminică la Tokio în sala „Olimpia". Voleibaliștii români au primit replica unei selecționate a Japoniei. Jucînd excelent, echipa României a obținut o frumoasă victorie cu scorul de 3—0 (15—6, 17—15, 15—2).

Selecționata României a plecat în R.P. Chineză unde urmează să susțină cîteva întîlniri amicale.

CICLIȘTII ȘI PUBLICUL ENTUZIAST AU ASIGURAT SUCCESUL CELEI DE A XIX-a EDIȚII A „TURULUI ROMÂNIEI"

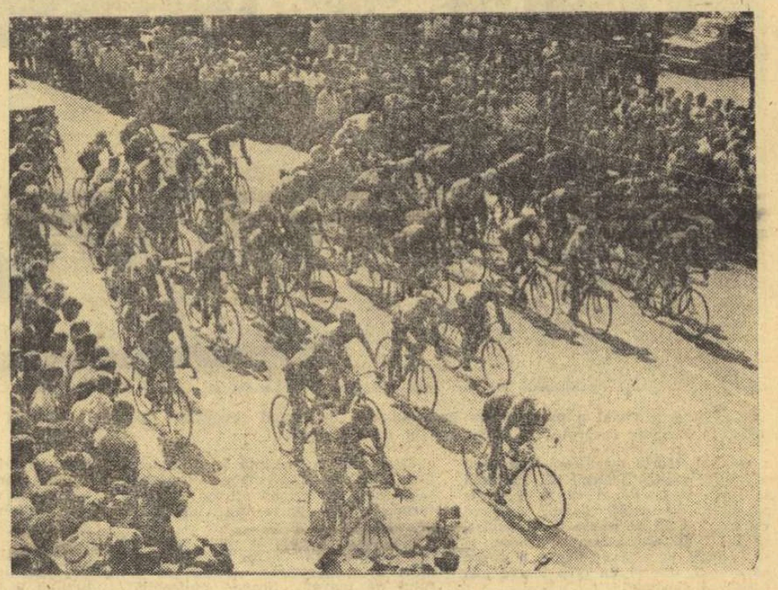

La plecarea din Dej, rutierilor li s-a făcut o entuziastă manifestație. Mii și mii de oameni i-au aplaudat pe temerarii sportivi

- Tinerii rutieri s-au afirmat puternic
- La organizarea competiției și-au adus contribuția entuziastul activ obștesc al sportului cu pedale
- CLUJUL — învingător în competiția celor mai bune gazde
- În fruntea ierarhiei orașelor de trecere se află Bistrița
- La revedere, în 1974 — la ediția jubiliară, a XX-a!

Citiți în pagina a IV-a ample comentarii pe marginea spectaculoaselor întreceri cicliste prilejuite de „Turul României", încheiat duminică, în Capitală.

ÎN PREAJMA DESCHIDERII NOULUI AN ȘCOLAR

O UTILĂ CONSFĂTUIRE CU PROFESORII DE EDUCAȚIE FIZICĂ ȘI SPORT DIN CAPITALĂ

Apropierea începutului noului an școlar 1973/1974 a fost marcată luni de o foarte utilă consfătuire organizată în Capitală de Inspectoratul școlar al municipiului București cu participarea profesorilor de educație fizică și sport din învățămîntul de toate gradele (școli generale și profesionale, licee de cultură generală și de specialitate) La consfătuire au fost prezenți general lt. **Marin Dragnea,** prim-vicepreședinte al Consiliului Național pentru Educație Fizică și Sport, și **Emil Ghibu,** secretar al C.N.E.F.S.

În cadrul lucrărilor consfătuirii, prof. **Eugenia Țicaliuc,** inspector metodist de educație fizică în Inspectoratul școlar al Capitalei a prezentat un referat despre sarcinile ce revin cadrelor didactice din cuvîntarea tovarășului NICOLAE CEAUȘESCU, cu privire la dezvoltarea și perfecționarea învățămîntului în țara noastră rostită la Plenara C.C. al P.C.R. din 18—19 iunie. Au fost expuse, de asemenea, planul de măsuri al Inspectoratului școlar al Capitalei — întocmit în colaborare cu factorii cu răspunderi și obligațiuni pe linia învățămîntului de educație fizică și sport — vizînd traducerea în viață a Hotărîrii Plenarei C.C. al P.C.R. din 28 februarie — 2 martie precum și calendarul sportiv de masă și de performanță rezervat elevilor bucureșteni.

În cuvîntul său, secretarul C.N.E.F.S., Emil Ghibu, a ținut să remarce **contribuția pe care profesorii de educație fizică și sport sînt chemați s-o aducă la dezvoltarea mișcării sportive de masă și de performanță din patria noastră. Pentru ca acest aport să fie mereu mai substanțial, mai eficient, este necesar ca profesorii de specialitate să respecte cîteva coordonate ale activității de educație fizică și sport, ale metodicii învățămîntului, care transpun în fapt prevederile Hotărîrilor de partid. Aceste coordonate, extrem de importante, sînt legate de normele de apreciere a pregătirii fizice și sportive a elevilor, care au și fost elaborate** (ele urmînd a fi aplicate începînd chiar din noul an școlar), **de dezvoltarea cu precădere a atletismului școlar, de o prezență și mai activă a profesorilor de educație fizică în sfera realizării performanței încă de pe băncile școlii.**

Luînd cuvîntul, general lt. Marin Dragnea, prim-vicepreședinte al C.N.E.F.S. a remarcat **utilitatea inițiativei Inspectoratului școlar al municipiului București de a convoca o consfătuire cu profesorii care predau educația fizică, care militează pentru dezvoltarea activității sportive în rîndul elevilor.** Vorbitorul a apreciat că **problemele enunțate în consfătuire au o mare valoare orientativă în noul an școlar, în vederea realizării unui spor de calitate în munca cadrelor didactice de specialitate.** Subliniind capacitatea profesorilor de educație fizică și sport din Capitală, vorbitorul a făcut celor prezenți **o serie de recomandări legate de perfecționarea continuă a stilului și metodelor de muncă, de abordarea obligațiilor ce le au cu mai multă seriozitate și disciplină, cu spirit de responsabilitate, elemente care să ateste o temeinică pregătire politică și profesională. Dovedind și mai mult dinamism, mai multă exigență și entuziasm, o organizare științifică a muncii ce o desfășoară, profesorii de educație fizică și sport din Capitală vor reuși să răspundă și mai bine sarcinilor trasate de Hotărîrea Plenarei C.C. al P.C.R. din 28 februarie — 2 martie, îndrumar prețios pentru noi toți în asigurarea dezvoltării continue a mișcării sportive de masă și de performanță din patria noastră.**

SPARTACHIADA DE VARĂ A ARMATELOR PRIETENE

SATISFACȚII LA HANDBAL ȘI BOX

PRAGA, 10 (prin telex, de la trimisul nostru).

Ziua de duminică a fost cea mai bogată în medalii pentru delegația română prezentă la cea de a treia Spartachiadă de vară a armatelor prietene. Într-adevăr, obținerea celor trei medalii de aur, de către echipa de handbal, și de boxerii **Marian Lazăr** și **Ștefan Florea,** constituie o frumoasă performanță pentru sportivii militari români.

Meciul decisiv de handbal dintre reprezentativele României și Cehoslovaciei a fost așteptat cu mare interes. În sala arhiplină din Palatul sporturilor din Bratislava, cei aproape 3000 de spectatori au asistat la un joc de un bun nivel tehnic, caracterizat și printr-o aprigă dispută pentru obținerea victoriei. Aproape trei sferturi din acest joc inițiativa a aparținut jucătorilor noștri. Formația română a condus, spre sfîrșitul primei reprize, cu 9—6, apoi, la pauză, cu 11—7.

Iată însă că în repriza secundă, handbaliștii români nu mai acționează la fel de bine ca în prima parte a jocului și diferența se micșorează, scorul devine 13—10, după care portarul Kronsky apără o lovitură de la 7 m, executată de Voina. Apoi scorul devine egal : 16—16. Mai sînt patru minute de joc și gazdele preiau conducerea prin punctul marcat de Beneș ! Urmează minute și secunde dramatice, în care gazdele caută să prelungească atacul, dar formația noastră reușește să egaleze, în urma unei acțiuni pe contraatac : 17—17.

Iată ioturile și autorii golurilor :

ROMÂNIA : Dincă — Kicsid (2), Gațu, Bărtălan (4), Stocki (3), Voina (3), Coasă, Goran, Tudosie (1), Marinescu (1), Capră.

CEHOSLOVACIA : Skarvan (Krousky) — Liska (1), Tacar (3), Krutki, Havlik, Dobes (3), Satrapa (2), Beneș (4), Tomek (1), Duda (1), Skara (2).

Clasamentul final :

1. ROMÂNIA	6	4	2	0	114—108	10
2. Cehoslovacia	6	4	1	1	105— 96	9
3. Polonia	6	4	0	2	102— 94	8
4. R.D. Germană	6	3	1	2	90— 94	7
5. U.R.S.S.	6	3	0	3	122—119	6
6. Ungaria	6	1	0	5	104—117	2
7. Bulgaria	6	0	0	6	98—140	0

MARIAN LAZĂR

ȘTEFAN FLOREA

În clasamentul golgeterilor, pe primul loc s-a clasat VOINA cu 35 puncte.

Turneul de box ne-a oferit, de asemenea, satisfacții : două medalii de aur și alte trei de bronz.

Pe medalii, din cele 10 țări participante România s-a situat pe locul al doilea, după U.R.S.S.

Finalele de duminică, după-amiază, desfășurate în sala sporturilor din Olomouc, în fața a peste 5 000 de spectatori au fost pasionante și de un înalt nivel tehnic. **Marian Lazăr** a impresionat pur și simplu publicul spectator prin viteza și claritatea loviturilor sale, obținînd o netă decizie la puncte, cu 4—1, iar Ștefan Florea a repurtat o victorie frumoasă, într-un meci mai dificil și mai echilibrat (decizie 3—2). Re-

Ion OCHSENFELD

(Continuare în pag. a 2-a)

DE MÎINE, LA ISTANBUL,

A XV-a BALCANIADĂ A BASCHETBALIȘTILOR SENIORI

De mîine, pînă duminică, se va desfășura la Istanbul ediția a XV-a a campionatului balcanic de baschet pentru seniori, competiție care reunește reprezentativele Iugoslaviei, României, Bulgariei, Greciei și Turciei. Dintre acestea, cea mai prețioasă „carte de vizită" o are echipa Iugoslaviei, deținătoarea titlului de campioană a lumii, medaliată cu argint la Jocurile Olimpice din 1968, de 12 ori campioană balcanică.

Actuala ediție a Balcaniadei prezintă un interes deosebit, deoarece ea constituie, pentru toate cele cinci participante, ultima verificare înaintea campionatului european care se va disputa între 27 septembrie și 6 octombrie, la Barcelona și la Badalona. De remarcat și faptul că, la Istanbul, se vor disputa meciuri între echipe aflate în aceleași grupe la campionatul european : România și Turcia din grupa A, Iugoslavia, Bulgaria și Grecia din grupa B.

Reprezentativa României a plecat ieri, pe calea aerului, spre orașul gazdă a campionatului balcanic, în următoarea componență : **Diaconescu, Novac, Georgescu, Chivulescu, Popa** (Dinamo), **Tarău, Pîrșu, Cernat** (Steaua), **Demian, Rühring** (Universitatea Cluj), **Cîmpeanu, Mănăilă** (Universitatea Timișoara). Antrenori : **Al. Popescu** și **E. Sarosi** ; medic : dr. **T. Minescu,** arbitru : **C. Negulescu.**

Clasamentele edițiilor precedente : **1959 (București) :** 1. Bulgaria, 2. Iugoslavia, 3. **România,** 4. Albania ; **1960 (Sofia) :** 1. Bulgaria, 2. Iugoslavia, 3. **România,** 4. Turcia, 5. Albania ; **1961 (Skoplje) :** 1. Iugoslavia, 2. Bulgaria, 3. **România,** 4. Turcia ; **1962 (Istanbul) :** 1. Iugoslavia, 2. Turcia, 3. Bulgaria, 4. **România,** 5. Grecia ; **1963 (Atena) :** 1. Iugoslavia, 2. Grecia, 3. Bulgaria, 4. **România,** 5. Turcia ; **1964 (București) :** 1. Iugoslavia, 2. **România,** 3. Grecia, 4. Bulgaria, 5. Turcia ; **1965 (Tirana) :** 1. Iugoslavia, 2. Bulgaria, 3. Turcia, 4. **România,** 5. Albania ; **1966 (Sofia) :** 1. Iugoslavia, 2. **România,** 3. Grecia, 4. Turcia, 5. Bulgaria ; **1967 (Skoplje) :** 1. Iugoslavia, 2. Bulgaria, 3. Grecia, 4. **România,** 5. Turcia ; **1968 (Izmir) :** 1. Iugoslavia, 2. **România,** 3. Turcia, 4. Bulgaria, 5. Grecia ; **1969 (Salonic) :** 1. Iugoslavia, 2. Grecia, 3. **România,** 4. Bulgaria, 5. Turcia ; **1970 (București) :** 1. Iugoslavia, 2. Bulgaria, 3. **România,** 4. Grecia ; **1971 (Vidin) :** 1. Bulgaria, 2. Iugoslavia, 3. Turcia, 4. Grecia, 5. **România ; 1972 (Sarajevo) :** 1. Iugoslavia, 2. Grecia, 3. **România,** 4. Bulgaria, 5. Turcia.

CAMPIONATELE MONDIALE DE LUPTE

AZI, START ÎN ÎNTRECERILE DE GRECO-ROMANE

- Sportivii români așteaptă cu optimism concursul

TEHERAN, 10 (prin telex, de la trimisul nostru).

În timp ce pe stadionul național „Farah" din capitala Iranului se decernau ultimele titluri de campioni mondiali la lupte libere, la hotelul Internațional din localitate începuseră să sosească primele delegații ale țărilor participante la întrecerile mondiale de lupte greco-romane. Mîine (n.r., azi) pe aceleași terenuri de tenis ale stadionului sus-amintit se va da startul în cea de-a XX-a ediție a campionatelor mondiale de lupte greco-romane. Judecînd după înscrierile sosite la sediul federației de specialitate din Iran, se așteaptă ca la acest stil să fie prezenți pe saltelele de concurs un număr de 228 de sportivi, proveniți din 32 de țări.

Trebuie precizat faptul că organizarea campionatelor mondiale de către forurile sportive iraniene constituie evenimentul sportiv nr. 1 al anului pentru iubitorii sportului din această țară. Din discuțiile cu mai mulți specialiști am aflat că această ediție a competiției mondiale a fost urmărită de cel mai mare număr de spectatori văzuți vreodată la întrecerile de lupte. Publicul iranian este entuziast, competent și obiectiv, încurajînd și aplaudînd generos pe cei mai buni sportivi.

Ajunși duminică după-amiază în capitala Iranului, luptătorii români componenți ai lotului de greco-romane au trăit alături de colegii lor de la libere momentul satisfacției produsă de succesul acestora. Rezultatele foarte bune realizate de **Vasile Iorga, Ladislau Șimon** și **Enache Panaite,** care cu cele 12 puncte obținute în întrecerea celor mai buni luptători din lume au situat țara noastră (cu numai 5 concurenți) pe locul 6 în clasamentul neoficial pe națiuni, au creat o stare de spirit deosebit de favorabilă în sînul delegației noastre participantă la C.M. de greco-romane. Aflînd despre succesul lui **Ladislau Șimon,** tinerii debutanți într-o competiție de acest nivel (**C. Alexandru, N. Gingă, M. Dumitru, A. Popa** etc) au ajuns la concluzia deosebit de favorabilă că prima participare la campionatele mondiale nu înseamnă numai un prilej de a căpăta experiență, ci și posibilitatea de consacrare timpurie, așa cum a făcut-o și **Gheorghe Berceanu,** de data aceasta pus în imposibilitatea de a-și apăra titlul de campion mondial din cauza unei hepatite epidemice survenită în ultimul moment.

Atmosfera în sînul delegației noastre de greco-romane este bună, băieții sînt optimiști și așteaptă cu nerăbdare tragerile la sorți care se vor efectua marți dimineața, după vizita medicală și cîntarul oficial. Prima reuniune a campionatelor mondiale la stilul clasic va începe marți la ora 15 (17 ora Buc.), iar întrecerile vor continua pînă vineri seara cînd vor fi cunoscuți cei zece noi campioni mondiali, ca și ceilalți fruntași ai acestei discipline sportive, în rîndul cărora sperăm să se afle cît mai mulți reprezentanți ai țării noastre.

Dan GÂRLEȘTEANU

DUPĂ ETAPA A 6-a A DIVIZIEI A LA FOTBAL

SELECȚIONABILII PENTRU LEIPZIG, ÎN OGLINDA CAMPIONATULUI

Etapă destul de agitată, duminică, în Divizia A, în ciuda faptului că gazdele s-au impus în opt din cele nouă partide, ceea ce ar sugera calmul sau chiar plătitudinea. Vom proceda însă, astăzi, împotriva uzanțelor, axîndu-ne obișnuitul comentariu de marți nu pe eventuale elemente caracteristice etapei sau competiției în ansamblul său, ci pe un aspect de mare actualitate, de interes mult mai acut și mai general pentru fotbalul nostru în aceste momente, **evoluția selecționabililor, a acelor fotbaliști susceptibili de a face parte din echipa națională.** Pentru că, iată, zilele trec și... de meciul de la Leipzig ne mai desparte doar o singură etapă, a 7-a, cea de peste numai patru zile, pentru că se joacă sîmbătă !

Și dacă facem această excepție, consacrînd tradiționalul comentariu al etapei aprecierilor asupra selecționabililor, procedăm astfel pe de o parte pentru a le arăta jucătorilor în cauză că **importantă nu este numai evoluția lor în meciurile propriu-zise de verificare, sub egida lotului, ci și în duminicile care premerg o confruntare internațională,** iar pe de altă parte **pentru a contribui,** după puterile noastre, **la această vastă și plină de responsabilitate operă care se cheamă SELECȚIA.**

Să începem cu cele două jocuri pe care le-am văzut în Capitală. Pe stadionul Dinamo, încă de la intrarea echipelor pe teren o constatare îmbucurătoare : apariția lui **Radu Nunweiller.** Restabilit după accidentul suferit, dinamovistul a jucat totuși nesemnificativ în primele 45 de minute, pentru ca după pauză — atunci cînd echipa sa era obligată „să forțeze nota" pentru a obține victoria — să se comporte remarcabil atît în privința orientării în teren cît și a capacității de efort. Din două deplasări ale lui pe aripa stîngă au rezultat două centrări de gol, fructificate de Dudu Georgescu și Dumitrache. Dintr-un anumit punct de vedere, evoluția lui **Dumitrache** a fost similară : cam placid în prima parte, el „și-a dat drumul" după pauză, într-un joc exploziv, plin de fantezie (pozitivă !), marcînd un gol de o rară frumusețe. **Dudu Georgescu** n-a avut realizări de joc deosebite, dar și-a confirmat simțul porții, înscrînd de două ori. (Să vedem cum se va contura în viitor jocul lui Dinamo, una din puținele echipe ale noastre care la această oră joacă cu două vîrfuri centrale de atac). Cel de-al patrulea om de lot al lui Dinamo, **Dinu,** a făcut o partidă obișnuită. Reținem însă că la originea golului lui **Győrfi** (care, în treacăt fie spus, a manifestat o excelentă dispoziție de joc, acționînd derutant pe contraatac și pe ambele părți ale terenului) a stat o greșeală a căpitanului echipei naționale la mijlocul terenului, din care s-a declanșat contraatacul brașovean.

Trecînd, o oră mai tîrziu, la jocul de pe stadionul „23 August", n-am mai putut saluta și aici o așteptată reapariție, cea a lui **Sătmăreanu.** Antrenorul secund al lotului, Robert Cosmoc, cu care am urmărit partida, ne spunea însă că sînt toate șansele ca Sătmăreanu să se refacă total în această săptămînă. Nu l-am putut

Radu URZICEANU

Secvență din permanentul duel dintre atacul studenților craioveni și apărarea colegilor lor bucureșteni. În fotografie : Marcu *și* Tarălungă *contra* Grigorie *și* Tănăsescu. *(Fază din meciul Universitatea Craiova — Sportul studențesc.*

Foto : V. ONESA

(Continuare în pag. a 3-a)

A XX-a ediție a concursurilor pompierilor militari

„ȘI NOI ATINGEM PERFORMANȚE!...“

Pompierii, acești oameni minunați ai curajului, hotărîrii și devotamentului, și-au dat din nou întîlnire, timp de două zile — sîmbătă și duminică — la faza finală a concursurilor lor, devenite tradiționale. La ediția a XX-a au participat formații din 12 județe, competiția cinstind apropiata aniversare a 125 de ani de la istoricele lupte din Dealul Spirii, din septembrie 1848.

...Amabilă gazdă, colonelul **Al. Rus** ne spune :

„Meseria aceasta îmi pare, în primul rînd, foarte omenească. **Tot ceea faci este pentru semenii tăi. În bună măsură, viața de zi cu zi a pompierului are multe lucruri comune cu sportul. Și el atinge performanțe, și lui i se cer aceleași atribute, și el trebuie să aibă nu numai o minte sănătoasă, dar și un corp foarte puternic și sănătos**“.

În momentele următoare, în puținele momente de răgaz dintre două probe, în timp ce concurenții se mai liniștea (cu excepția directorului concursului, col. **V. Caraman**, care trecea de la o mașină la alta, fără răgaz) ne-am convins, stînd de vorbă cu militari în termen sau cu pompieri de carieră, de spusele gazdei.

Pe fruntașul **Gheorghe Giurgiu** l-am abordat după ultima și cea mai bună săritură a sa la lungime (6,02 m), cu care a ocupat locul 3. În viața civilă, e tehnician mecanic la Uzina de reparat tractoare din Sibiu. Stagiul militar și-l face în orașul său. Nu vorbește prea mult despre sine. Numai că numele său îl reținusem dinainte :

— **La spune, cum a fost cu incendiul de la „Împăratul romanilor“ ?**

— **Nu a fost ușor, desigur. Acoperișul, cu o înclinație de 60 de grade, era tot în flăcări. Simțeam la început că ne aprindem și noi. Pe urmă, a mers bine. Ne-am făcut datoria...**

Aceasta nu se numește, oare, performanță ?

Caporalul **Dan Guiman** a cîștigat proba de aruncare a greutății, cu 11,68 m. De meserie lăcătuș mecanic la Zărnești, are la activ — de cînd a îmbrăcat haina militară — cîteva performanțe. Una dintre ele : luptă aprigă, extenuantă a grupei pe care o comandă cu flăcările ce cuprinseseră o locuință în București. Deși șirul unor asemenea exemple este lung, se poate afirma că **performanța face parte din viața pompierului.**

Concursul a cuprins două categorii de probe : cu caracter aplicativ („Scara de ferastră“, „Poligonul șefului de țeavă“, „Scara culisabilă“, „Desfășurare de luptă“) și cu caracter strict sportiv (100 m plat — cîștigător sold, **N. Marinescu** cu 10,8 sec., săritura în lungime — pe primul loc sold. **A. Sipoș** cu 6,10 m și aruncarea greutății). În plus, au avut loc demonstrații la probe ale concursurilor internaționale ale pompierilor. La atletism, ordinea a fost următoarea : **1. Grupul pompierilor din municipiul București, 2. Neamț, 3. Prahova.** Interesanta întrecere lansată de ziarul „În slujba patriei“, pentru amenajarea și gospodărirea bazelor sportive, a fost cîștigată de **București** (pe locurile următoare **Bihor** și **Prahova**). Clasamentul general arată astfel : **1. București** (șef de lot, căpitan **Petre Petrișor**), **2. Prahova, 3. Sibiu.** Cupe, diplome, premii au recompensat pe cei mai buni militari, cele mai destoinice grupuri.

Printre cei prezenți la această sărbătoare s-a aflat generalul locotenent **Pamfil Tatu**, comandantul pompierilor, care în încheierea acestei ediții-jubileu a concursurilor pompierilor militari i-a felicitat călduros pe cei mai vrednici și mai bine pregătiți.

Geo RAEȚCHI

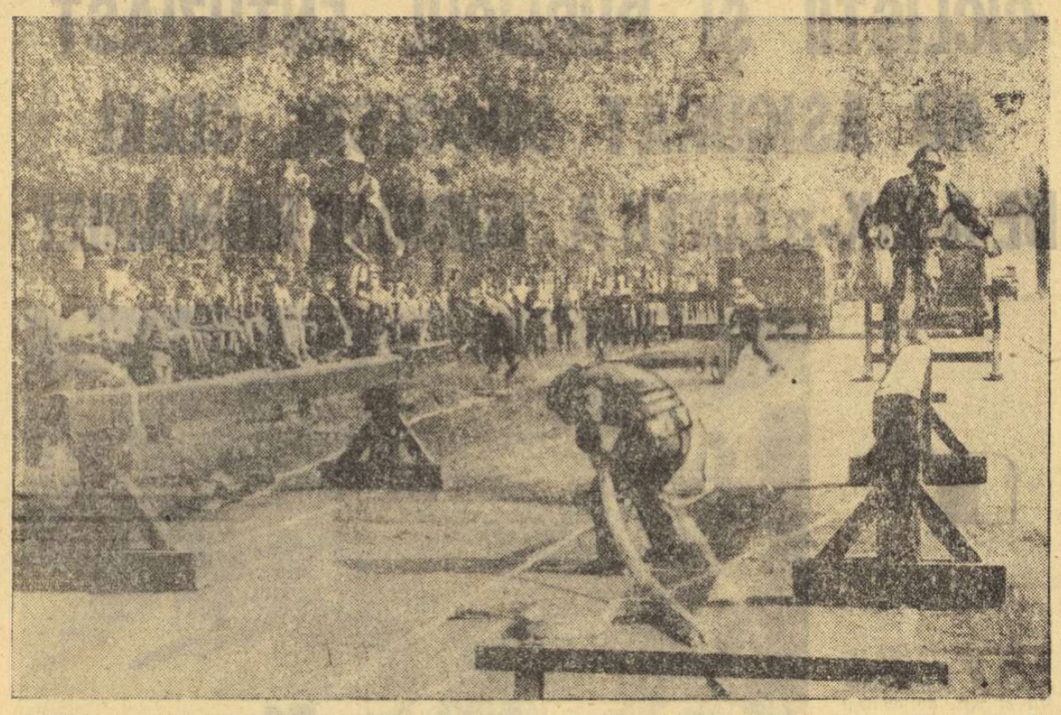

Activitatea practică a pompierilor presupune o excelentă pregătire fizică și sportivă după cum se vede din această imagine surprinsă la concursurile de duminică
Foto : **Vasile BAGEAC**

Spectacol de gală în încheierea primelor C.M. de natație

● **K. Ender (R.D.G.) — cea mai valoroasă sportivă a competiției** ● **Ediția viitoare (1975) la Cali, în Columbia**

BELGRAD, 10 (prin telefon, de la trimisul nostru).

Ultima zi de întrecere. Programul de la Tașmajdan este deosebit de bogat. La înot, printre altele, am avut prilejul să asistăm la aprigele dispute ale sprinterilor, în timp ce echipele de polo ale Ungariei și U.R.S.S. s-au impus din nou în fața publicului, dovedind o clasă superioară celorlalte participante. Iar între înot și polo am avut deosebitul prilej de a asista la un spectacol extrem de atractiv oferit de baletul înotătoarelor americane. A fost o veritabilă gală de încheiere a acestui prim campionat mondial.

Kornelia Ender, căreia FINA i-a oferit trofeul special al celei mai valoroase participante la ediția inaugurală a C.M., a găsit noi resurse în această din urmă reuniune să înoate 100 m liber în 57,54 cu 12 sutimi mai repede decît în ziua precedentă. A fost al 4-lea record mondial care a însoțit o a patra medalie de aur pentru această vedetă a înotului feminin. În disputa craulițiilor (100 m), sovieticul Bure, marele favorit, nu a sosit decît al patrulea. A cîștigat Montgomery în 51,70, înaintea lui Rousseau (52,08), redivivus.

Marea surpriză a serii a produs-o Novella Calligaris (17 ani). Eleva din Padova nu s-a mulțumit doar să le întreacă pe nord-americance, mari specialiste ale cursei de 800 liber, dar le-a răpit și recordul lumii, încheind cele 16 lungimi după 8:52,97. În fine, cvartetul ștafetei mixte a S.U.A. a terminat victorios datorită excelentelor timpuri ale lui Hencken (1:03,55 — 100 m bras) și Montgomery (51,21 — 100 m liber).

Merită a fi subliniată și revanșa lui Klaus Dibiassi asupra săritorilor din S.U.A. și R.D.G. El a cîștigat cu un avans confortabil proba de la platformă și în urma succesului său, Italia ocupă locul III în clasamentul pe medalii al C.M.

Lotul țării noastre, participant în competiție la trei din cele patru discipline, a obținut rezultate la nivelul actualelor posibilități ale natației românești. Echipa de polo, cu un lot incomplet, a cîștigat șase meciuri, a pierdut două și a terminat o partidă la egalitate, ocupînd în final locul VII. Dintre înotători, cel mai bine s-au prezentat Anca Groza cu 66,9 (rec. național) la 100 m delfin — locul XI ; 2:27,1 la 200 m delfin — locul XII și ștafeta de 4 × 100 m liber, care a ocupat poziția a XI-a. Dar despre comportarea sportivilor noștri la această ediție inaugurală ne vom ocupa pe larg într-o serie de articole viitoare.

Consemnînd marele succes al întrecerilor de înot — cîte 18 recorduri mondiale și europene — și eforturile gazdelor de a asigura întrecerilor condiții optime, dr. Harold Henning — președintele FINA, a declarat închisă cea dintîi ediție a C.M. de natație, iar pe tabelul electronic a apărut : „Hasta la vista en Cali — 1975“.

Ultimele rezultate : **100 m liber (f) : 1. Ender (R.D.G.)** 57,54 (R.M.), 2. Babashof (S.U.A.) 58,87, 3. Brigitha (Olanda) 58,87 ; **100 m liber (m) : 1. Montgomery (S.U.A.)** 51,70, 2. Rousseau (Franța) 52,08, 3. Wenden (Australia) 52,22 ; **800 m liber (f) : 1. Calligaris (Italia)** 8:52,97 (R.M.), 2. Harshbarger (S.U.A.) 8:55,56, 3. Wegener (R.D.G.) 9:01,82 ; **4 x 100 m mixt (m) : 1. S.U.A.** — 3:49,49, 2. R.D.G. — 3:53,24, 3. Canada 3:56,37 ; **sărituri de la platformă (băieți) : 1. Dibiassi (Italia)** 559,53, 2. Russel (S.U.A.) 523,74 ; 3. Hoffman (R.D.G.) 492,15 ; **polo : Ungaria — Cuba 8—4, U.R.S.S. — S.U.A. 8—4.** Clasamentul turneului final : **1. UNGARIA — 9 p — CAMPIOANĂ MONDIALĂ, 2. U.R.S.S. — 8 p, 3. Iugoslavia 5 p,** 4. Italia 4 p, 5. S.U.A. — 4 p, 6. Cuba 0 p.

Clasament pe medalii : 1. S.U.A. 15 — 16 — 7, 2. R.D.G. 13 — 6 — 9 ; 3. Italia 2 — 1 — 2 ; 4—5. Ungaria și Suedia 2 — 1 — 1 ; 6. Canada 1 — 3 — 2 ; 7. Australia 1 — 2 — 2 ; 8. Anglia 1 — 1 — 0 ; 9. U.R.S.S. 0 — 4 — 1 ; 10. Olanda 0 — 1 — 1 ; 11—12. Franța, Cehoslovacia 0 — 1 — 0 ; 13. Japonia — 0 — 0 — 6 ; 14. R.F.G. 0 — 0 — 3 ; 15. Iugoslavia 0 — 0 — 1.

Adrian VASILIU

prim plan

VASILE IORGA (lupte libere)

S-a născut la 19 februarie 1945 în comuna Mărașu județul Brăila. Înălțimea 1,74 m. Greutatea 85 kg (luptă la categoria 82 kg). Profesia — lăcătuș mecanic la Uzinele mecanice Progresul Brăila. A început să practice luptele în anul 1962, la Progresul Brăila, primii pași în acest sport fiindu-i îndrumați de antrenorul Alexandru Tătaru. În prezent este legitimat la același club și este pregătit de același tehnician. Performanțe : locul III în campionatele naționale de juniori (1963) ; locul II la seniori în anii 1967, 1968. Din anul 1969 este mereu campionul categoriei sale. În 1970 a cucerit medalia de bronz la C.E. și C.M. În 1971, la C.M. a reeditat performanța iar un an mai tîrziu, la J.O. de la München s-a clasat pe locul III. Anul 1973 a însemnat pentru Iorga o treaptă în plus în ierarhia mondială. Atît la Universiada de la Moscova, cît și la campionatele mondiale de la Teheran, el a obținut „argintul“.

Lăcătușul mecanic de la Uzinele Progresul Brăila a apărut destul de tîrziu pe saltelele de concurs, la 18 ani, atunci cînd alți sportivi de vîrsta lui obțineau o serie de succese în campionatele de juniori. Primele promisiuni că ar putea face sport de performanță aveau să apară abia în anii 1967—1968, cînd s-a clasat pe locul secund în campionatele naționale. Cu o voință și o perseverență greu egalabile, Vasile Iorga a urcat, încet dar sigur, treptele măiestriei sportive. Din anul 1969, cînd a cucerit primul titlu de campion național, nu l-a mai cedat pînă în prezent, fiind mereu titular în echipa națională. La vîrsta de aproape 29 de ani, cînd alți sportivi se retrag din activitatea competițională, Iorga face pași însemnați pe linia ascendentă a performanței. După mai multe medalii de bronz, obținute la C.E. și C.M., acest excelent sportiv s-a situat la Teheran, pe locul secund în ierarhia mondială.

LADISLAU ȘIMON (lupte libere)

S-a născut la 25 septembrie 1951, la Tg. Mureș. Este de profesie sculer matrițer, la cooperativa Metalo-Tehnica din localitate. Înălțimea 1,89 m. Greutatea 110 kg. Practică luptele din anul 1968, la C.S. Mureșul din Tg. Mureș. Primul antrenor, Francisc Boia. În prezent activează la același club, sub îndrumarea aceluiași tehnician. Campion național de juniori în anul 1971 și campion de tineret în 1972, în acest an a îmbrăcat pentru prima oară și tricoul de campion republican de seniori. La Universiada de la Moscova a obținut medalia de argint, iar la C.M. de la Teheran s-a clasat al treilea. Este maestru al sportului. Succesele realizate în acest an de Ladislau Șimon sînt deosebit de valoroase pentru vîrsta sa. Peste cîteva zile el abia împlinește 22 de ani și are deci mari perspective pentru competițiile viitoare.

După mulți ani în care Ștefan Stîngu a dominat cu autoritate întrecerile interne dintre concurenții de la categoria grea, în anul 1971, la campionatele republicane rezervate juniorilor, antrenorul mureșean **Francisc Bola** l-a prezentat și pe **Ladislau Șimon**. Tînărul concurent s-a impus în fața colegilor de întrecere și a fost remarcat de antrenorul federal **Ion Crișnic**, fiind selecționat în lotul național de tineret. Au urmat ani de muncă asiduă, în care Șimon a dovedit conștiinciozitate. El a mai adăugat cîteva bune kilograme greutății sale, dar a și acumulat un bagaj însemnat de cunoștințe tehnice. După ce a fost verificat într-o serie de concursuri internaționale de mai mică importanță, antrenorii săi i-au oferit posibilitatea să-și măsoare forțele cu cei mai valoroși sportivi din lume. După medalia de argint obținută la Universiada de la Moscova, în competiția mondială de la Teheran, Șimon s-a întrecut pe sine, clasîndu-se pe locul III în lume, înaintea unor luptători cu o mult mai bogată experiență competițională.

După campionatul național de parașutism

ACTUALA EDIȚIE, UN TEST EDIFICATOR

Cu întrecerile din cadrul fazei finale a campionatului național de parașutism, încheiată sîmbătă pe aerodromul București — Clinceni, s-a consumat ultima competiție a sezonului. An competițional de tranziție, cu un număr redus de întreceri, anul 1973 i-a solicitat mai puțin pe sportivi și aceasta s-a reflectat în rezultatele obținute.

Socotit un bilanț al activității de performanță, campionatul a arătat cît se poate de bine nivelul de pregătire al elitei parașutismului sportiv, privind mai ales în perspectiva viitorului campionat mondial. Se poate spune că recent încheiatele întreceri, reunind tot ce avem mai bun în acest sport, au constituit testul cel mai eficace. Luînd ca termen de comparație ediția trecută, în care vîrful de formă atins de componența lotului național a fost maxim, cea actuală poate fi calificată drept bună.

Ținînd cont de absența a doi componenți de bază, Ilie Neagu, fostul campion (bolnav) și Flore Todoran, ca și de insuficienta pregătire din vara aceasta a două excelente sportive, Eva Balogh-Lutsch, fosta campioană și Florica Uță, specialistă în proba de acrobație, rezultatele marchează un progres, dacă nu spectaculos, totuși evident.

Pentru întărirea acestei afirmații o simplă comparație este necesară. Făcînd abstracție de absența lui Ilie Neagu, element de excepție, deosebit de dotat, care a realizat anul trecut în proba de acrobație un punctaj de 3,81 și alăturînd punctele realizate în 1972 și 1973 de către cîștigătorii probei în această ediție (Ionel Iordănescu 4,66—4,30 și Doina Chereches 6,00—4,63), cît și faptul că primii zece la băieți și primele cinci la fete au obținut sub 6,00, creșterea apare cît se poate de clar.

Cealaltă probă, cea de țel fix, în aceeași notă, a marcat la rîndul ei rezultate mult îmbunătățite, ceea ce se vede, evident prin comparația mediilor obținute de primii clasați, Doina Chereches 1,76 — 1,18 m, Eva Balogh-Lutsch 1,44 — 1,19 m, Ion Bucurescu 3,33 — 0,32 m, Ionel Iordănescu 0,91 — 0,42 m.

Pe aceeași linie se înscriu și tentativele de record realizate, în afara concursului, în acest an. Dacă anul trecut s-au realizat nouă performanțe, dintre care două de valoare mondială, în acest sezon suita ce la un moment dat părea interminabilă, a dat trei „mondiale“ și șase spre zece „naționale“, lucru cît se poate de îmbucurător.

Plecînd de la acest punct, pregătirea sportivilor cu perspective reale se cere continuată la un nivel superior, pentru aducerea lor la maximumul de formă necesar în luna iulie a anului viitor, momentul disputării campionatului mondial. La aceasta, un aport însemnat vor avea întrecerile din primăvară ce vor testa în continuare posibilitățile noastre pentru obținerea unor locuri de frunte în confruntarea cu cei mai buni parașutiști din lume.

Dinu COSTESCU

Doina Chereches și Ion Bucurescu, *noii deținători ai titlurilor de campioni absoluți ai României la parașutism*
Foto : Ștefan CIOTLOȘ

VASILE VULTUR (JUDEȚUL ALBA) — CAMPION NAȚIONAL LA PESCUIT SPORTIV

În zilele de 7 și 8 septembrie, pe Dunăre, la Galați, s-a desfășurat Campionatul național de pescuit staționar.

Au participat 56 concurenți — cei mai buni pescari sportivi din țară — selecționați în concursuri preliminare, județene și interjudețene.

După disputarea celor două manșe reglementare, pe primele locuri s-au clasat : **1. Vasile Vultur** (jud. Alba), 2. **Arsenie Bodea** (Hunedoara), 3. **Mihai Cucuță** (Neamț), 4. Mihai Ambrozie (București), 5. Vasile Fleșeri (București), 6. Aurel Burdea (Bistrița-Năsăud), 7. Ioan Șerbu (Alba), 8. Alexandru Vegh (Bihor), 9. Ion Pană (București), 10. Vlad Niță (Dolj).

Dintre aceștia și următorii 10 clasați, va fi selecționată reprezentativa pescarilor sportivi din țara noastră pentru viitoarele competiții internaționale.

★

Începînd de azi și pînă joi se vor întrece într-o pasionantă finală pe țară și pescarii lansetiști. Ei își măsoară... dibăcia și tehnica lansării bilei de plumb sau aluminiu de la capătul firului de nylon, nu în apele bălților sau ale riurilor, ci pe gazonul stadionului. Astfel, pescarii lansetiști (seniori și tineret) care s-au calificat la concursurile interjudețene sau interzonale, se vor întrece pe stadionul Glucoza din București.

Campionatele naționale de orientare turistică

DESTINAȚIA TITLURILOR INDIVIDUALE : CLUJ, BUCUREȘTI, IAȘI, FIENI

IAȘI (prin telefon). — După ce în etapele II și III ale probelor individuale, locurile din fruntea clasamentelor și-au schimbat, adesea, posesorii (mai constanți dovedindu-se ieșeanul Apăvăloaiei la tineret, Angheluță la seniori B și Geta Liță la senioare B), campionatele naționale au luat sfîrșit cu succesele sportivilor din orașele Cluj (seniori și senioare A ; veterani), București (seniori și senioare B), Iași (băieți) și un centru nou venit în fruntea ierarhiei, Fieni (tineret-fete).

CLASAMENTELE FINALE au arătat astfel : MASCULIN — **tineret :** 1. **C. Apăvăloaiei** (Nicolina Iași) 214.06; 2. **Gh. Roșu** (Nicolina) 221,03; 3. **N. Ungureanu** (Univ. Iași) 248,31. SENIORI A : 1. **D. Ciobanu** (Clujeana) 224,38 ; 2. **G. Lexen** (Rulmentul Brașov) 238,45 ; 3. **I. Gheucă** (I.P.G.G.) 240,42. SENIORI B : 1. **C. Angheluță** (Voința Buc.) 270,34 ; 2. **V. Petitjean** (Voința Tim.) 310,59; 3. **R. Schuller** (Rulmentul Bv) 327,52. VETERANI : 1. **Al. Marton** (Voința Cluj) 478,06 ; 2. **K. Henning** (Dumbrava Sibiu) 512,39 ; 3. **I. Damian** (I.S.P.A. Buc.) 527,03. FEMININ-TINERET 1. **Elena Iancu** (Cimentul Fieni)) 263,39 ; 2. **Eva Szantay** (Clujeana) 266.47 ; 3. **Angela Moraru** (Voința Cluj) 288,15. SENIOARE A : 1. **Clara Szabo** (Metalul roșu Cluj) 204,32 ; 2. **Paula Chiurlea** (I.T.B.) 228,18 ; 3. **Pirosla Szabo** (Metalul roșu) 229,16. SENIOARE B : 1. **Geta Liță** (Voința Buc.) 231,31 ; 2. **Mariana Ciuleac** (Voința Tim.) 259,32 ; 3. **Margareta Lazăr** (Conf. Tg. Mureș) 352,31.

CUPA ROMÂNIEI — Masculin : 1. **Gh. Roșu** 437,01 ; 2. **C. Apăvăloaiei** 444,13 ; 3. **I. Gheucă** 462,32. FEMININ : 1. **Clara Szabo** 344,09 ; 2. **Paula Chiurlea** 370,39 ; 3. **Ileana Scully** (Voința Buc.) 384,19

D. DIACONESCU — coresp județean

În campionatul capitalei la tir

VICECAMPIONUL OLIMPIC LA PISTOL LIBER, DAN IUGA, ÎNVINS DE CONSTANTIN FECIORESCU!

Întrecerile de pistol liber ale campionatului municipiului București, la seniori — competiție găzduită timp de trei zile la poligonul Tunari — a furnizat o mare surpriză : **vicecampionul olimpic al probei, Dan Iuga, a fost întrecut cu două puncte diferență de Constantin Feciorescu,** de la Steaua. Iuga, care cu o zi înainte cîștigase cu brio proba de pistol viteză, acum s-a clasat pe locul secund cu 549 p.

În general, campionatul Capitalei, care, de obicei, este o competiție de anvergură, majoritatea trăgătorilor fruntași făcînd parte din cluburile bucureștene, a cunoscut acum absența multor țintași de valoare. Chiar în aceste zile, sportivii de la Steaua și I.E.F.S., care au un cuvînt greu de spus în marile competiții, erau plecați în turnee peste hotare. Au fost și unele probe, ca de pildă, pistol sport senioare unde s-au întrecut doar patru concurente, iar la talere aruncate din șanț marii favoriți St. Popovici — campion balcanic și A. Marinescu — campionul țării, au lipsit motivat.

Cu toate acestea, campionatul a avut și o serie de aspecte notabile. Astfel, unii dintre competitori au obținut rezultate bune, ca de pildă, Marin Ferecatu care la proba de 120 de focuri a „marcat“ 1145 p, iar tînărul D. Buduru a cîștigat cu o cifră valoroasă proba de talere aruncate din turn (skeet). La fel se poate vorbi și despre Gavriliă Maghiar, care, flancat de doi „maeștri“, a cîștigat la limită proba de pistol calibru mare.

Iată rezultatele tehnice : pistol liber 60 focuri : 1. C. Feciorescu (Steaua) 551 p, 2. D. Iuga (Dinamo) 549 p, 3. G. Maghiar (Dinamo) 545 p. Pe echipe : 1. Dinamo I 2131 p, 2. Olimpia 2027 p, 3. Dinamo II 1993 p. Pistol sport 30+30 f senioare : 1. Anișoara Matei (Dinamo) 578 p (precizie 285, viteză 293), 2. Ana Buțu (Olimpia) 564 p, 3. Daria Sevcișen (Metalul) 518 p. **Pistol calibru mare 30—30 f : 1. G. Maghiar 583 p** (precizie 286, viteză 297), 2. M. Roșca 582 p (286—296), 3. D. Iuga 582 p (287 — 295) — toți de la Dinamo. **Armă liberă calibru redus 3×40 f : 1. M. Ferecatu 1145 p** (pe poziții : 392 — 369 — 384), 2. E. Satala 1134 p, 3. Gh. Sicorschi 1132 p — toți de la Dinamo. Pe echipe : 1. Dinamo I 4534 p, 2. Dinamo II 4476 p, 3. Olimpia 4375 p. Armă standard 3×20 f senioare : 1. Marina Tomescu 566 p, 2. Dumitra Matei 563 p, 3. Mariana Feodot 562 p — toate de la Dinamo — pe echipe Dinamo 1682 p ; **seniori : 1. Gh. Sicorsch 561 p,** 2. T. Albert 556 p, amîndoi de la Dinamo, 3. D. Hrib (Olimpia) 549 p — **pe echipe Dinamo 2190 p. Talere aruncate din turn** (200 buc.) : **1. D. Buduru (Steaua) 194 t,** 2. Gh. Sencovici (Olimpia) 191 t, 3. G. Pintilie (C.S. Baia Mare) 180 t — **la juniori a cîștigat V. Petrovan (Steaua) — 141 t** (din 150) ; **talere aruncate din șanț** (200 buc.) : **1. E. Panduru (Steaua) 185 t** (baraj — 24), 2. I. Dumitrescu (Olimpia) 185 t (baraj — 23), 3. D. Ispasiu (Steaua) 172 t — **la juniori pe locul I s-a clasat V. Gheorghiță (Steaua)** cu 129 t.

T. RABȘAN

Doina Chereches și Ion Bucurescu, *noii deținători ai titlurilor de campioni absoluți ai României la parașutism*
Foto : Ștefan CIOTLOȘ

După concursurile internaționale de motocros

O VACANȚĂ TIMPURIE ȘI URMĂRILE EI

Popularitatea concursurilor de motocros a fost confirmată din nou, la cea de a doua reuniune internațională a sezonului, desfășurată duminică pe traseul de lîngă Moreni (în organizarea ireproșabilă a asociației Victoria din localitate), la care au asistat aproape 10 000 de spectatori. Numerosul public a fost satisfăcut de spectacolul oferit de alergătorii sovietici, cehoslovaci, maghiari și — în mai mică măsură — de reprezentanții noștri, care au dat o ripostă palidă adversarilor lor de peste hotare. Ca și la Brașov, motocrosiștii din Uniunea Sovietică și Cehoslovacia au dominat copios întrecerile clasei 250 cmc, deoarece favoriții gazdelor, capabili să-i depășească pe oaspeți, au fost învinși de... propriile lor neliințe. Astfel, dacă alergătorii străini, cu excepția maghiarului Gyorgy Kokenyesy, și-au pregătit temeinic mașinile pentru concurs, majoritatea sportivilor români neglijenți în această privință, au suferit diverse defecțiuni tehnice. Pentru a întări afirmația, este suficient să arătăm că juriul de arbitri a consemnat 3 abandonuri, iar 8 concurenți au avut ture lipsă din cauza timpului pierdut cu reparațiile pe care au trebuit să le facă pe parcurs motocicletelor respective.

Problema pregătirii motocicletelor a mai constituit subiectul unor critici. Se pare însă că atît antrenorii, cît și elevii lor, nu au acordat atenția cuvenită celor două confruntări internaționale, întrucît după terminarea campionatului republican au luat... vacanță și nu au mai întreținut cum se cuvine mașinile. Exemplul cel mai elocvent l-a constituit campionul țării la 500 cmc, Paul Filipescu, care atît la Brașov, cît și la Moreni nu și-a onorat titlul, de fiecare dată oprindu-i-se motocicleta pe parcurs. Au mai fost și alți alergători fruntași care au venit insuficient pregătiți, făcînd doar act de prezență la start. Credem că forul de resort nu va trece cu vederea evoluția necorespunzătoare a membrilor lotului republican, iar unii dintre specialiștii federației ar trebui să fie exigenți nu numai în vorbe ci și în fapte.

Nu putem încheia, fără a aminti, măcar în treacăt, de „duelul“, mult gustat de public la clasa pînă la 500 cmc dintre brașoveanul **Traian Moașa** și morenarul **Dumitru Motișan** (încheiată acum cu victoria primului), doi dintre puținii motocicliști români care s-au ridicat la nivelul unui concurs internațional.

Traian IOANIȚESCU

REZULTATE DIN DIVIZIA B LA HANDBAL

Aflate la cea de a doua etapă, întrecerile diviziei B la handbal au programat duminică jocuri interesante, majoritatea dintre ele încheindu-se cu rezultate strînse. În general, aceste partide au fost de un bun nivel tehnic, infuzia masivă de tineret, datorată în special noului regulament de desfășurare a competiției, conferind meciurilor un plus de vigoare și combativitate. Iată rezultatele :

MASCULIN, SERIA I : Rafinăria Teleajen — Știința Bacău 23—22 (15—10), CAROM Gh. Gheorghiu-Dej — Voința București 25—7 (12—5), Agronomia Iași — C.S. Pitești 21—24 (12—10), Comerțul Constanța — C.S.U. Suceava 18—17 (9—8), Rapid București — Relonul Săvinești 21—21 (12—13) ; SERIA A II-A : Banatul Timișoara — Timișul Lugoj 14—15 (7—8), Gloria Arad — Constructorul Oradea 24—13 (12—6), Nitramonia Făgăraș — Metalul Copșa Mică 12—4 (8—3), Universitatea Craiova — Știința Petroșani 25—17 (14—7).

FEMININ, SERIA I : Progresul București — Tomistex Constanța 11—10 (4—3), Gloria Buzău — Voința Craiova 9—6 (4—4), Știința Bacău — Vulturul Ploiești 6—15 (2—7), Voința București — Constructorul București 23—13 (15—6). C.S.U. Construcții — Voința Iași 11—5 (6—1) ; SERIA A II-A : Voința Sighișoara — Voința Sf. Gheorghe 11—7 (6—4), Universitatea Cluj — C.I.L. Drobeta Tr. Severin 21—5 (10—2), Sparta Mediaș — Teba Arad 12—6 (6—3), Constructorul B. Mare — Victoria Timișoara 15—14 (8—7), Textila Sebeș — Nitramonia Făgăraș 5—13 (1—8).

SPARTACHIADA DE VARĂ A ARMATELOR PRIETENE

(Urmare din pag. 1)

zultatele finalelor : **cat. semimuscă** : Kim U Kub b.p. Li Ben Uk (ambii R.P.D. Coreeană), **cat. muscă:** Lodin (U.R.S.S.) — b.p. Ten Ien Tvan (R.P.D. Coreeană), **cat. cocoș :** MARIAN LAZĂR (România) b.p. Andrejkovski (Bulgaria), **cat. pană :** Sokolov (U.R.S.S.) b.p. Ondrej (Cehoslovacia), **cat. semiușoară :** Radkowski (R.D.G.) cîștigă prin neprezentarea lui Rozomkiewicz (R.D. Germană), **cat. ușoară :** Bayer (R.D.G.) b.p. Matev (Bulgaria), **cat. semimijlocie :** Correa (Cuba) b.p. Lifanov (U.R.S.S.) ; **cat. mijlocie mică :** ȘTEFAN FLOREA (România) b.p. Karl (Ungaria) ; **cat. mijlocie :** Șepilov (U.R.S.S.) învinge prin k.o. tehnic pe Bartinski (Polonia) ; **cat. semigrea :** Gortat (Polonia) învinge ab. repriza a II-a pe Carillo (Cuba) ; **cat. grea:** Alekseev (URSS) b.p. Suvaicev (Bulgaria).

Cîteva rezultate și din competițiile la care nu au fost prezenți sportivii români. La volei după o luptă dramatică, pe primul loc s-a clasat U.R.S.S., urmată cu același număr de puncte (9) de Polonia. În meciul decisiv, U.R.S.S. a dispus cu 3—0 de Cehoslovacia și a realizat un setaveraj mai bun decît Polonia. La tir, în proba de armă militară 3 x 40 f (300 m) pe primul loc s-a clasat Agisev (U.R.S.S.) cu 1149 p. Proba de motocros, la clasa 250 cmc, a revenit cehoslovacului Falta, iar cea la clasa 500 cmc a fost cîștigată de compatriotul său Stodulka.

REPREZENTATIVA JUDEȚULUI PRAHOVA A CÎȘTIGAT „CUPA U.G.S.R.“ LA POPICE

Timp de două zile, arena cu patru piste de la Casa de cultură a sindicatelor din Ploiești a găzduit finala pe țară a tradiționalei competiții feminine, **„Cupa U.G.S.R.“**, la care au participat opt reprezentative județene. Trofeul a revenit formației **județului Prahova** (Lazarina Cîrjean, Steliana Stoica și Elena Ibiș) care a totalizat 2235 p. Pe locurile următoare s-au clasat : 2. Argeș 2165 p, 3. Iași 2149 p, 4. Brașov 2143 p, 5. Timiș 2114 p. La individual cele mai bune rezultate le-au obținut : **Voichița Pravai** (Argeș) 787 p d, Lazarina Cîrjean (Prahova) 766 p d, Florența Schiopu (Iași) 755 p d și Maria Munteanu (Brașov) 741 p d.

A. VLĂSCEANU — coresp.

HIPISM

CÎND PISICA NU-I ACASĂ !

În lipsa deținătoarei celui mai bun record, Osaca, „Criteriul cailor de 2 ani“ a prilejuit o alergare foarte disputată, cu o sosire electrizantă : trei cai la fotografie ! Energia lui Tănase a fost în lupta finală precumpănitoare și Jug a obținut un infim avantaj față de Tutela și Sofa. Ultima, dacă ar fi putut să se descurce mai bine pe parcurs, putea inversa rezultatul în favoarea sa. A mai cîștigat învingătorul Derbyului, Gabarit, în largul său pe un parcurs de fond. Senzația a fost lîngă el, însă penalizată excesiv. Doar lui Vasile Gheorghe trebuie să i se reproșeze victoria cu Filomela, după o suită de performanțe obscure care au „furat ochii“ — să zicem — handicaperilor, și a introdus-o astfel pe „ușa din dos“. Bineînțeles, un juriu dirijat de conducerea hipodromului n-a avut nici un cuvînt, după cursă, ci numai... prezența fizică ! Oare nimeni nu înțelege că astfel cursele de cai se duc de rîpă ?...

REZULTATE TEHNICE : **cursa I** Rovinel (N. Gheorghe), 36.4, Trufia, simplu 8, ordinea 19 ; **cursa a II-a** Mîndru (Tr. Marinescu), 32,6, Sergent, simplu 2, event 18, ordinea 9 ; **cursa a III-a** Halina (N. Simion), 28.4, Tufănița, simplu 7, event 33, ordinea 58 ; **cursa a IV-a** Jug (Gn. Tănase), 31,2, Tutela, simplu 1, event 20, ordinea 9 ; **cursa a V-a** Teodora (V. Moise), 29, Papanaș, simplu 11, event 28, ordinea 307, triplu cîștigător 341 ; **cursa a VI-a** Gabarit (V. Gheorghe), 24,2, Rapsod, simplu 2, event 169, ordinea 28, triplu cîștigător 126 ; **cursa a VII-a** Hotoman (Tr. Marcu), 25.9, Orfelina, Rosalin, simplu 3, event 15, ordinea 10, ordinea triplă 150 ; **cursa a VIII-a** Filomela (V. Gheorghe), 28.3, Măcieș, simplu 6, event 18, ordinea 70, triplu cîștigător 141 ; **cursa a IX-a** Haulit (I. Bănică), 42, Ripensia, simplu 92, event 62, ordinea 158. Pariul austriac s-a ridicat la suma de lei 17 620 și s-a închis. Retrageri : Hent

Niddy DUMITRESCU

fotbal

SELECȚIONABILII PENTRU LEIPZIG

(Urmare din pag. 1)

vedea nici pe **Iordache** (după compoziția actuală a lotului, al doilea portar al țării), decît în... încălzirea din pauză, a rezervelor... Ne-au dat, în schimb motive de satisfacție **Dumitru** și **Iordănescu**, amîndoi în zi bună. Primul a scăzut însă din nou, ca randament după pauză, ceea ce ridică, în legătură cu el, problema aducerii, peste două săptămîni, în forma fizică adecvată cerințelor de la Leipzig. Golul înscris din lovitură liberă (exact din același loc de unde — în campionatul trecut — marcase de două ori, într-un meci cu Petrolul !), ne-a dus gîndul și la o eventuală reușită similară a lui Dumitru la 26 septembrie. (Ar fi bine dacă la lot el ar exersa în continuare loviturile libere din preajma careului). Cu două goluri marcate și acțiuni individuale derutante, Iordănescu a trecut bine examenul etapei. Mai puțin elocvent **Sameș**, dar nici n-a avut duminică un meci cu reale solicitări. Utilă echipei, dar nu îndeajuns de semnificativă pentru echipa națională, comportarea fundașului **N. Ionescu.**

Scriam într-un comentariu anterior despre o problemă a fundașilor laterali. Iată că etapa a 6-a a campionatului ne-a confirmat-o, nu numai prin absența lui Sătmăreanu și evoluția neconvingătoare a lui Ionescu, dar și prin relatările primite de la Craiova ; aici **Tănăsescu** a jucat slăbuț (marcaj nesigur, viteză de deplasare scăzută, participare slabă la ofensivă ; n-a putut ține o extremă rapidă ca **Marcu**, și cum sînt de altfel adversarii de peste 15 zile) iar **Velea** — deși s-a prezentat la nivelul cerințelor meciului — a arătat o oarecare teamă, din cauza accidentului, evitînd contactul cu adversarul și jucînd, în general, cu o firească reținere, venită de la pansamentul de pe obraz. Ne bucură totuși jocul bun al fundașului dreapta craiovean **Niculescu.** Rapid, ferm, activ, el a făcut însă o impresie neplăcută prin nervozitate și tendința spre durități, fiind pe punctul de a se alege cu o eliminare. Din același punct de vedere, produce îngrijorare și atitudinea lui **Beldeanu** în meciul de la Reșița unde — în afară că n-a jucat la nivelul așteptat de la un candidat la titularizarea în echipa națională — el a fost și recalcitrant, nedisciplinat, aproape de pragul cartonașului roșu. În aceeași partidă a evoluat și **Antonescu.** Jocul lui a fost bun, s-a arătat un om de bază al apărării constănțene, jucînd în scară cu Stoica, dar nu un „libero" clasic, și remarcîndu-se. Și el a avut însă minusuri la comportarea disciplinară ! Iată, din păcate, un capitol la care cițiva selecționabili s-au arătat net deficitari, ceea ce este departe de a ne determina să-i... aplaudăm ! Nici pe ei și nici pe **Răducanu** care, la Cluj, a continuat să se amuze în poartă și...în afara careului lui Rapid. Dacă va continua așa s-ar putea ca, într-o zi, portarul național nostre să se țină de cuvînt și să se ducă la un corner, să dea gol cu capul, fază pe care în pauza meciului de la Novisad a și exersat-o public...

În încheiere, despre o serie de atacanți, ceva mai dotați pentru acest post decît Răducanu. La Petroșani, **Dobrin** și **Troi** au avut de făcut față unei apărări „tari", exersată în ciții bun de altfel pentru Leipzig. Primul s-a descurcat mai bine, deplasîndu-se mult, căutînd zone mai libere de acțiune, pe scurt, a dat satisfacție. Troi, în schimb, a jucat sub așteptări, a fost ușor stopat din curse, a pierdut repede mingea. Ca și în etapa trecută, **Dembrovschi** a fost în vervă, detașîndu-se net de ceilalți coechipieri și confirmîndu-și curba de formă ascendentă. În fine, la Craiova, **Țarălungă** s-a situat (cu și **Oblemenco**) printre jucătorii remarcați, acționînd pe o mare zonă, creînd bune situații coechipierilor și întreprinzînd el însuși acțiuni agresive, încheiate cu șut. A făcut un joc complet.

Evident toate observațiile de mai sus au ca punct de referință meciurile de duminică. Le prezentăm ca atare, dar nu uităm să amintim că în fiecare apariție a unui jucător într-un meci poți găsi componente reale ale personalității sale, ale complexului de trăsături care-l definesc.

CAMPIONATUL ECHIPELOR DE TINERET — REZERVE

1.	DINAMO	6	4	2	0	8—1	10
2.	Univ. Craiova	6	5	0	1	9—5	10
3.	Rapid	6	4	1	1	10—6	9
4.	F.C. Argeș	6	3	2	1	14—6	8
5.	„Poli" Timișoara	6	4	0	2	14—9	8
6.	Steaua	6	3	1	2	12—7	7
7.	Petrolul	6	3	1	2	10—7	7
8.	Politehnica Iași	6	3	0	3	8—9	6
9.	C.F.R. Cluj	6	3	0	3	7—9	6
10.	C.S.M. Reșița	6	2	2	2	7—10	6
11—12.	U.T.A.	6	2	1	3	8—7	5
11—12.	A.S.A. Tg. Mureș	6	2	1	3	11—10	5
13.	F.C. Constanța	6	2	1	3	8—11	5
14.	Steagul roșu	6	2	1	3	4—7	5
15.	„U" Cluj	6	2	0	4	8—10	4
16.	Sportul studențesc	6	1	1	4	3—8	3
17.	Sport Club Bacău	6	1	1	4	6—16	3
18.	Jiul	6	0	1	5	3—12	1

Supervizarea viitorului adversar al lui Dinamo

În continuarea acțiunii de supervizare a viitorilor adversari, înregistrăm dorința clubului Dinamo de a urmări pe campionii **Irlandei de Nord,** jucătorii de la **Crusaders,** într-un meci de campionat. Simbăta viitoare, **Crusaders** va evolua la **Ballymena** în compania formației **Ballymena United.** Ar fi singurul meci pe care l-ar putea urmări unul dintre antrenorii formației dinamoviste care, apoi, ar aștepta echipa ce trebuie să sosească la Belfast luni 17 septembrie.

Așa cum s-a mai comunicat, meciul **Crusaders — Dinamo** va avea loc miercuri 19 septembrie, ora 17,30 (ora locală), pe stadionul „Windsor Park" din Belfast.

Imagine din partida C.F.R. Cluj — Rapid. Răducanu, surprins într-una din puținele sale intervenții serioase...

Foto : Andrei KALMAN — Cluj

ȘTIRI ● ȘTIRI ● ȘTIRI ● ȘTIRI ● ȘTIRI

ARBITRUL ȘI DELEGAȚII FIFA-UEFA LA MECIUL R.D.G. — ROMÂNIA. Întîlnirea, care va avea loc la 26 septembrie la Leipzig, va fi condusă de arbitrul **Rudolf Scheurer (Elveția).** Ca delegați vor funcționa: **Antoine Chiarisoli** (Franța), președintele comisiei de disciplină FIFA și **Ferdinand Szeipelt** (Austria), președintele comisiei de arbitri UEFA.

TREI ANTRENORI ROMÂNI VOR URMĂRI MECIUL R.D.G. — BULGARIA. Miercuri, la Rostock, va avea loc ultimul joc de verificare a reprezentativei R.D. Germane înaintea importantei partide cu selecționata țării noastre. Întîlnirea va fi urmărită de antrenorii **Valentin Stănescu, Robert Cosmoc** și **Ion Voica.**

MECIUL ROMÂNIA — FINLANDA VA FI CONDUS DE UN ARBITRU MAGHIAR. Ultimul joc al reprezentativei noastre, în cadrul preliminariilor C.M., cel cu **Finlanda,** care se va disputa la 14 octombrie, la București, va fi condus de o brigadă de arbitri din **Ungaria** avîndu-l la centru pe **G. Emsberger.**

ARBITRI ROMÂNI PREZENȚI LA CURSUL DE LA MACOLIN (ELVEȚIA). Între 10—14 septembrie se desfășoară în localitatea **Macolin din Elveția** un curs de arbitri organizat de UEFA la care participă și „cavaleri ai fluierului" din țara noastră. Este vorba de **N. Rainea, Gh. Limona, A. Bentu** și **N. Petriceanu,** însoțiți de **Gheorghe N. George.**

ECHIPA VOJVODINA NOVISAD VA EFECTUA UN TURNEU ÎN ROMÂNIA. La invitația clubului **C.S.M. Reșița,** formația iugoslavă **Vojvodina Novisad** va efectua un turneu de trei jocuri în țara noastră în perioada 16—26 septembrie.

REPREZENTATIVA DE JUNIORI A ROMÂNIEI INVITATĂ LA MONTE CARLO. În perioada 12—20 noiembrie va avea loc la Monte Carlo un mare turneu rezervat echipelor de juniori la care va participa și selecționata țării noastre.

ALEXANDRU APOLZAN, ANTRENOR LA VULTURII CÎMPULUNG MUSCEL. De la 1 septembrie, divizionara C Vulturii C-lung Muscel are un nou antrenor, în persoana fostului internațional **Alexandru Apolzan.**

„ÎN OFSAID", TOCMAI CĂPITANII DE ECHIPĂ!

De cîteva etape, probabil ca compensație pentru evoluțiile bune pe care le-a avut, **Beldeanu** a fost desemnat căpitan de echipă. Se pare, însă, că acest talentat jucător a înțeles greșit noua sa postură. În meciurile cu F.C. Argeș și Petrolul, el a primit avertismente.

Duminică, Beldeanu (și nu numai el) s-a aflat într-o formă foarte slabă. Oricui i se poate întîmpla așa ceva, dar gesturile, comportarea în ansamblu nu pot fi trecute cu vederea, pentru că ar fi în detrimentul lui și al echipei sale. Starea de nervozitate care a cuprins formația locală a plecat, în principal, de la Beldeanu. L-a enervat, mai întîi, marcajul strict al lui **Constantinescu,** pe care **Beldeanu** a încercat să-l intimideze prin gesturi și, chiar, să-l lovească. L-a scuipat pe Lică, a atacat dur, și-a bruscat un coechipier și a avut o atitudine necorespunzătoare și față de arbitru prin repetate proteste și (ne-a declarat-o conducătorul jocului) chiar înjurături. După meci, arbitrul C. Niculescu ne spunea că regretă faptul că nu l-a eliminat pe Beldeanu de pe teren. **„Publicul n-ar fi știut de ce aș fi luat o asemenea decizie, ar fi fost nemulțumit, dar trebuia să o fac, indiferent ce se întîmpla".** Am auzit că Beldeanu se gîndește acum doar la jocul cu R.D. Germană, pe care-l consideră meciul vieții sale. Dar cum se pregătește el pentru acel examen? Insultînd arbitrul ? Sau bruscîndu-și partenerii ?

Pentru că am vorbit de căpitanul de echipă să ne referim și la **Antonescu,** purtător și el al banderolei de onoare. Așa cum am scris și în cronică, arbitrul a acordat cu ușurință lovitura de la 11 m, împotriva oaspeților. Dar aceasta nu justifică cu nimic atitudinea unor jucători constănțeni, protestele lor. Ca și la Timișoara, din păcate, printre aceștia s-a aflat din nou Antonescu. Iată, deci, că tocmai căpitanii de echipă, cei ce trebuie să-l ajute pe arbitru, pun paie pe foc.

Constantin ALEXE

CEALALTĂ FAȚĂ A MECIULUI DE LA TG. MUREȘ

NOTE

Sînt cunoscute, de acum, faptele petrecute duminică pe stadionul din Tg. Mureș. De aceea, credem că este mai bine ca, în aceste rînduri, să discutăm o altă față a problemei, și anume modul cum au fost delegați arbitrii de centru la acest meci, fapt care, după părerea noastră, stă la originea celor întîmplate.

Astfel, pînă în dimineața jocului — așa cum anunțase și „Sportul" în avancronica publicată simbătă — la Tg. Mureș se știa că meciul A.S. Armata — Sport Club va fi condus de arbitrul **Ion Chilibar** din Pitești. Iată, însă, că la stadion se prezintă cu investitura oficială pentru a conduce întîlnirea arbitrul **Traian Moarcăș** din Brașov. Care a fost motivul acestei modificări, aveam s-a afflăm înainte de meci, la vestiarul echipei băcăuane : **I. Chilibar era recuzat de Sport Club și, în mod normal, nu putea conduce acest joc.** Se ridică, însă, aci, o primă întrebare : **de ce a fost delegat arbitrul din Pitești la meciul de la Tg. Mureș ?** Pentru că, după cum ne-am convins și noi, ieri, în scriptele Colegiului central de arbitri este trecută — vizibil — opinia formulată de echipa din Bacău asupra arbitrului amintit.

S-a făcut apel în ceasul al 12-lea la **Tr. Moarcăș,** delegat inițial la meciul de la Rm. Vîlcea, dintre Chimia și Gaz metan Mediaș. Se naște acum, o altă întrebare : **oare comisia de delegări din cadrul aceluiași colegiu nu știa că Tr. Moarcăș avusese, nu de mult, arbitraje criticate, că el nu deținea o formă prea bună? Și apoi, o asemenea delegare peste noapte, nu l-a surprins nepregătit pe arbitrul brașovean, preocupat de o partidă în orice caz mai puțin pretențioasă ?** Credem că trebuia să se țină seama — ca și în cazul recuzării arbitrului Chilibar — și de această situație a lui Moarcăș.

Iată aspecte deosebit de importante, care nu aruncă o lumină frumoasă asupra orientării amintitei comisii. Și mai ales că nu este pentru prima dată cînd se fac astfel de greșeli.

Mircea TUDORAN

LA DEZNA — O TABĂRĂ A SPERANȚELOR ARĂDENE...

Din inițiativa Consiliului județean al Organizației pionierilor și a Consiliului județean pentru educație fizică și sport Arad s-a organizat, prima dată, la Dezna, o tabără pentru tinerii fotbaliști talentați din cadrul echipelor de copii și juniori mici din municipiul și județul Arad. Sub îndrumarea competentă a antrenorilor **Alexandru Dan, Ștefan Dobra** și a profesorului **Dușan Gavrilovici,** 105 copii au participat la un program complex de îmbogățire a cunoștințelor fotbalistice.

Tabăra a constituit o reușită și prin faptul că a asigurat continuitatea în pregătire pentru un mare număr de copii care practică fotbalul în cadrul echipelor Centrului U.T.A., Școlii sportive Gloria și altor asociații sportive arădene.

VIITORII NOȘTRI OASPEȚI

Iată-i pe fotbaliștii echipei braziliene A.B.C. Natal, care vor întreprinde un turneu de trei jocuri în țara noastră. La 19 septembrie ei vor întîlni totul reprezentativ al țării noastre, care cu această ocazie susține o ultimă verificare înaintea partidei cu selecționata R. D. Germane de la 26 septembrie. Jucătorii brazilieni au o bună carte de vizită, ei înregistrînd, în ultimul timp o serie de rezultate remarcabile dintre care notăm : 2—2 cu Palmeiras, 2—1 cu Botofago, 1—1 cu Gremio, 2—1 cu Portuguesa 0—0 cu Curitiba 0—0 cu America, 0—0 cu Flamengo și 1—0 cu Fenerbahce.

În continuarea turneului, formația sud-americană va juca la 23 septembrie cu F.C. Argeș, iar la 25 septembrie cu Universitatea Craiova.

CÎȘTIGĂTORII AUTOTURISMELOR ȘI AI EXCURSIILOR ATRIBUITE LA TRAGEREA PRONOEXPRES DIN 2 SEPTEMBRIE 1973

Categoria 2 (3 autoturisme DACIA 1100) : 1. Dumitraș Mihai și 2. Kajo Andrei din Oradea ; 3. Avamil Muradasăl — Mangalia.

Categoria 3 (11 premii fixe în valoare de cîte 10.000 lei din care o excursie de cîte 2 locuri în Bulgaria plus diferența în numerar) : 1. Zamfir Gh. Mircea — Gh. Gheorghiu-Dej ; 2. Elsen Iosif — Brăila ; 3. Ciorică Marin — Ciocîrlia, jud. Constanța ; 4. Piciovnic Nicolaie — Căpățîneni, jud. Argeș ; 5. Tomoi Mihai — Novaci, jud. Gorj ; 6. Seceleanu Dumitru — Vișeul de Sus ; 7. Calina Ion — Ploiești ; 8. Bondei Aurel — Cluj ; 9. Oprescu Ștefan și 10. Nica Mircea din București ; 11. Dinu Sterică — Vărăști, județul Ilfov. **Categoria 4** (16 premii fixe în valoare de cîte 5.000 lei din care o excursie de 1 loc în Bulgaria plus diferența în numerar) : 1. Adam Ioan — Baia de Arieș ; 2. Camaba Vasile — Dărmănești, jud. Bacău ; 3. Sasu Varvara — Turda ; 4. Andreescu Ilie — Galați ; 5. Costin Mihail — Iași ; 6. Danciu Ironim — Deva ; 7. Cotoran Simion — Lupeni ; 8. Bărăscu I. Dobre — Oltenița ; 9. Roșca Pavel — Baia Mare ; 10. Sfetcu Ghoerghe — Baia Borșa, jud. Maramureș ; 11. Lungana Constantin — Corabia ; 12. Erdely Dorotea — Lugoj ; 13. Konig I. Wilhelm — Mihail Kogălniceanu ; 14. Andrei Lucan ; 15. Ozza Ioan și 16. Moisescu Gheorghe, toți din București.

PREMIILE TRAGERII PRONOEXPRES DIN 5 SEPTEMBRIE 1973

Extragerea I : cat. 2 : 1,30 variante a 45 355 lei ; cat. 3 : 11,25 a 5 241 lei ; cat. 4 : 41,45 a 1 422 lei ; cat. 5 : 100,55 a 586 lei ; cat. 6 : 3 790 a 40 lei.

Report categoria 1 : 523 802 lei.

Extragerea a II-a : cat. A : 1,10 variante a 45 482 lei ; cat. B : 38,55 a 1 298 lei ; cat. C : 65,20 a 767 lei ; cat. D : 2 346,30 a 60 lei ; cat. E : 126,90 a 200 lei ; cat. F : 2 773,90 a 40 lei.

Rubrică redactată de LOTO — PRONOSPORT

S-AU RELUAT ÎNTRECERILE DIVIZIEI C; REZULTATELE ETAPEI A IV-a

SERIA I

Minobradul V. D.	— Min. Gura H.	2—1 (1—0)
Avîntul Frasin	— Cristalul Dorohoi	1—0 (0—0)
Sp. muncit. Suceava	— Constr. Botoșani	3—1 (1—0)
Constructorul Iași	— Unirea Iași	0—1 (0—0)
Textila Botoșani	— Victoria PTTR Botoșani	3—1 (2—0)
Danubiana Roman	— ASA Cîmpulung	3—0 (1—0)
Metalul Rădăuți	— Foresta Fălticeni	1—0 (0—0)
Nicolina Iași	— Univ. Iași *)	4—0 (1—0)

*) A intrat în campionat în locul echipei I.T.A. Iași, care s-a retras.

(Corespondenți : H. Chiriluș, I. Bodnar, U. Teodor, Tr. Tudose, Th. Ungureanu, G. Groapă, M. Covălariu și V. Diaconescu).

1.	UNIREA IAȘI	4	4	0	0	6—1	8
2.	Textila Botoșani	4	2	2	0	6—3	6
3.	Metalul Rădăuți	4	2	1	1	7—6	5
4.	Foresta Fălticeni	4	2	1	1	6—3	5
5.	Danubiana Roman	3	2	0	1	5—1	4
6.	Minobradul Vatra Dornei	4	2	0	2	6—5	4
7.	Nicolina Iași	4	1	2	1	7—6	4
8.	Cristalul Dorohoi	4	2	0	2	5—5	4
9—10.	A.S.A. Cîmpulung	4	2	0	2	4—5	4
	Minerul Gura Humorului	4	2	0	2	4—5	4
11.	Constructorul Iași	4	1	1	2	2—3	3
12.	Avîntul Frasin	4	1	1	2	4—8	3
13.	Sp. muncitoresc Suceava	4	1	0	3	5—6	2
14.	Constructorul Botoșani	3	1	0	2	3—5	2
15.	Victoria P.T.T.R. Botoșani	4	1	0	3	3—6	2
16.	Universitatea Iași	2	0	0	2	0—7	0

ETAPA VIITOARE **(16 septembrie) :** Metalul Rădăuți — Constructorul Iași, Unirea Iași — Danubiana Roman, Constructorul Botoșani — Minobradul V. Dornei, Foresta Fălticeni — Minerul G. Humorului, Textila Botoșani — Nicolina Iași, Cristalul Dorohoi — A.S.A Cîmpulung, Universitatea Iași — Sportul muncitoresc Suceava, Avîntul Frasin — Victoria P.T.T.R. Botoșani.

SERIA A II-a

Bradul Roznov	— Energia Gh. Gh.-Dej	1—0 (0—0)
Oituz Tg. Ocna	— Hușana Hușl	4—1 (1—0)
Constr. Vaslui	— Rulmentul Bîrlad	2—0 (2—0)
Trotușul Gh. Gh.-Dej	— Constr. Gh. Gh.-Dej	1—0 (0—0)
Locomotiva Adjud	— Minerul Comănești	1—2 (1—0)
Letea Bacău	— Foresta Gugești	2—1 (2—0)
Relonul Săvinești	— U.R.A. Tecuci	5—0 (2—0)
Cimentul Bicaz	— Textila Buhuși	1—0 (0—0)

(Corespondenți : D. Soroceanu, Al. Avel, M. Florea, Gh. Grunzu, Al. Sîrbu, A. Stoianovici, C. Nemțeanu și St. Ghimpe).

1.	TROTUȘUL GH. GH.-DEJ	4	4	0	0	10—1	8
2.	Minerul Comănești	4	3	0	1	6—6	6
3.	Energia Gh. Gheorghiu-Dej	4	2	1	1	6—4	5
4.	Letea Bacău	4	2	1	1	5—4	5
5.	Textila Buhuși	4	2	0	2	9—4	4
6.	Relonul Săvinești	4	1	2	1	10—6	4
7.	U.R.A. Tecuci	4	2	0	2	9—6	4
8—9.	Constructorul Gh. Gh.-Dej	4	2	0	2	5—3	4
	Hușana Hușl	4	2	0	2	7—5	4
10.	Oituz Tg. Ocna	4	2	0	2	7—8	4
11.	Foresta Gugești	4	1	1	2	6—5	3
12.	Locomotiva Adjud	4	1	1	2	3—6	3
13.	Cimentul Bicaz	4	1	1	2	2—6	3
14.	Bradul Roznov	4	1	1	2	3—10	3
15.	Rulmentul Bîrlad	4	1	0	3	2—7	2
16.	Constructorul Vaslui	4	1	0	3	2—11	2

ETAPA VIITOARE : Cimentul Bicaz — Constructorul Vaslui, Energia Gh. Gheorghiu-Dej — Letea Bacău, Minerul Comănești — Relonul Săvinești, U.R.A. Tecuci — Bradul Roznov, Hușana Hușl — Trotușul Gh. Gheorghiu-Dej, Rulmentul Bîrlad — Textila Buhuși, Constructorul Gh. Gheorghiu-Dej — Locomotiva Adjud, Oituz Tg. Ocna — Foresta Gugești.

SERIA A III-a

Carpați Buzău	— Poiana Cîmpina	0—3 (0—1)
Petrolistul Boldești	— Chimia Brezi	2—1 (1—0)
Petrolul Berca	— Luceafărul Focșani	3—6 (3—2)
Portul Brăila	— Carpați Sinaia	1—2 (0—2)
Avîntul Mineciu	— Victoria Florești	2—0 (1—0)
Unirea Focșani	— Prahova Ploiești	4—1 (2—0)
Olimpia Rm. Sărat	— Chimia Buzău	2—1 (1—1)
I.R.A. Cîmpina	— Comerțul Brăila	3—0 (1—0)

(Corespondenți : M. Irimia, N. Dincă, I. Mihai, G. Rizu, Gh. Ionescu, V. Manoliu, T. Budescu și C. Virjoghie).

1.	LUCEAFĂRUL FOCȘANI	4	3	0	1	14—6	6
2.	Poiana Cîmpina	4	2	2	0	11—5	6
3.	I.R.A. Cîmpina	4	3	0	1	8—3	6
4.	Petrolul Berca	4	3	0	1	9—7	6
5—6.	Olimpia Rm. Sărat	4	2	1	1	9—8	5
	Unirea Focșani	4	2	1	1	5—4	5
7.	Prahova Ploiești	4	2	0	2	8—6	4
8.	Petrolistul Boldești	4	2	0	2	7—6	4
9.	Carpați Sinaia	4	2	0	2	7—7	4
10.	Victoria Florești	4	2	0	2	6—7	4
11.	Avîntul Mineciu	4	2	0	2	4—9	4
12.	Chimia Buzău	4	1	1	2	8—7	3
13.	Chimia Brazi	4	1	1	2	2—3	3
14.	Comerțul Brăila	4	1	0	3	4—11	2
15.	Portul Brăila	4	0	1	3	1—6	1
16.	Carpați Buzău	4	0	1	3	3—11	1

ETAPA VIITOARE : Olimpia Rm. Sărat — Unirea Focșani, Poiana Cîmpina — Petrolul Berca, Comerțul Brăila — Avîntul Mineciu, Victoria Florești — I.R.A. Cîmpina, Luceafărul Focșani — Petrolistul Boldești, Chimia Buzău — Portul Brăila, Carpați Sinaia — Carpați Buzău, Prahova Ploiești — Chimia Brazi.

SERIA A IV-a

Cimentul Medgidia	— Tehnometal Galați	3—0 (2—0)
Constructorul Tulcea	— Rapid Fetești	3—1 (3—0)
Portul Constanța	— Știința Constanța	4—0 (1—0)
Ancora Galați	— Granitul Babadag	3—0 (3—0)
Voința Constanța	— Electrica Constanța	1—2 (1—2)
Marina Mangalia	— Dunărea Tulcea	1—1 (1—1)
Chimia Brăila	— I.M.U. Medgidia	3—0 (1—0)
Arrubium Măcin	— Viitorul Brăila	amînat

(Corespondenți : R. Avram, I. Tursie, P. Enache, V. Ștefănescu, E. Petre, V. Cioboată și D. Cristache).

1.	PORTUL CONSTANȚA	4	4	0	0	13—3	8
2.	Marina Mangalia	4	3	1	0	5—1	7
3.	Chimia Brăila	4	3	0	1	8—2	6
4.	Electrica Constanța	4	2	2	0	10—5	6
5.	Ancora Galați	4	2	1	1	9—4	5
6.	Dunărea Tulcea	4	2	1	1	3—2	5
7.	Știința Constanța	4	2	0	2	9—6	4
8.	I.M.U. Medgidia	4	2	0	2	5—4	4
9.	Viitorul Brăila	3	2	0	1	4—4	4
10.	Constructorul Tulcea	4	1	1	2	4—5	3
11.	Rapid Fetești	4	1	1	2	6—7	3
12.	Cimentul Medgidia	4	1	0	3	3—6	2
13.	Voința Constanța	4	1	0	3	3—8	2
14.	Granitul Babadag	4	1	0	3	2—8	2
15.	Tehnometal Galați	4	0	1	3	1—8	1
16.	Arrubium Măcin	3	0	0	3	0—14	0

ETAPA VIITOARE : Electrica Constanța — Chimia Brăila, Granitul Babadag — Voința Constanța, Știința Constanța — Rapid Fetești, Tehnometal Galați — Marina Mangalia, I.M.U. Medgidia — Portul Constanța, Dunărea Tulcea — Ancora Galați, Arrubium Măcin — Cimentul Medgidia, Viitorul Brăila — Constructorul Tulcea.

SERIA A V-a

T. M. București	— Azotul Slobozia	3—1 (3—1)
Sportul Ciorogîrla	— Sirena Buc.	2—5 (0—1)
Șoimii TAROM Buc.	— Electronica Buc.	1—2 (0—0)
Dinamo Slobozia	— Laromet Buc.	2—1 (2—0)
I.O.R. București	— Flacăra roșie Buc.	1—1 (0—1)
Voința București	— Unirea Tricolor Buc.	1—1 (1—0)
Tehnometal Buc.	— Triumf Buc.	1—1 (1—1)
Olimpia Giurgiu	— Argeșul Mihăilești	4—0 (1—0)

(Corespondenți : I. Matei, P. Anghel, N. Tokacek, M. Ion, O. Guțu, Gh. Vlad, G. Rosner și T. Barbălată).

1.	VOINȚA BUCUREȘTI	4	2	2	0	8—2	6
2.	Dinamo Slobozia	4	2	2	0	7—5	6
3.	Olimpia Giurgiu	4	2	1	1	12—5	5
4.	Triumf București	4	2	1	1	10—7	5
5.	Laromet București	4	2	1	1	6—4	5
6—7.	T.M. București	4	1	3	0	4—2	5
	I.O.R. București	4	1	3	0	5—3	5
8.	Flacăra roșie București	4	1	3	0	5—4	5
9.	Sirena București	4	2	0	2	10—8	4
10.	Unirea Tricolor București	4	0	4	0	4—4	4
11.	Argeșul Mihăilești	4	2	0	2	6—9	4
12.	Tehnometal București	4	0	3	1	5—6	3
13.	Electronica București	4	1	1	2	3—5	3
14.	Șoimii TAROM București	4	1	1	3	7—8	2
15.	Azotul Slobozia	4	1	0	3	7—16	2
16.	Sportul Ciorogîrla	4	0	0	4	4—15	0

ETAPA VIITOARE : Șoimii TAROM București — Flacăra roșie București, Unirea Tricolor București — Tehnometal București, Triumf București — Olimpia Giurgiu, Azotul Slobozia — Sportul Ciorogîrla, Sirena București — T.M. București, Argeșul Mihăilești — Electronica București, Voința București — Dinamo Slobozia, Laromet București — I.O.R. București.

SERIA A VI-a

Chimia Tr. Măgurele	— Petrolul Videle	2—1 (1—0)
Petrolul Târgoviște	— Răsăritul Caracal	0—0
Chimia Găești	— Vulturii Cîmpulung	2—0 (0—0)
Dacia Pitești	— Cetatea Tr. Măgurele	1—1 (0—0)
ARO Cîmpulung	— Textilistul Pitești	2—1 (1—1)
Unirea Drăgășani	— Recolta Stoicănești	1—1 (1—1)
Automatica Alexandria	— Progresul Corabia	1—0 (1—0)
Cimentul Fieni	— R.O.V.A. R. de Vede	amînat

(Corespondenți : D. Gruia, M. Avanu, S. Frățiescu, Al. Momete, P. Mateoiu, Fl. Denghel și M. Bizon).

1.	AUTOMATICA ALEXANDRIA	4	3	1	0	7—2	7
2.	Progresul Corabia	4	3	0	1	12—1	6
3.	Dacia Pitești	4	2	1	1	11—8	5
4—5.	Chimia Găești	4	2	1	1	6—4	5
	Răsăritul Caracal	4	2	1	1	5—3	5
6.	Cetatea Tr. Măgurele	4	2	1	1	5—7	5
7.	R.O.V.A. Roșiorii de Vede	3	2	0	1	7—2	4
8.	A.R.O. Cîmpulung	4	2	0	2	7—5	4
9.	Chimia Tr. Măgurele	4	2	0	2	5—5	4
10.	Vulturii Cîmpulung	4	2	0	2	3—4	4
11.	Recolta Stoicănești	4	1	2	1	8—11	4
12.	Petrolul Târgoviște	4	1	1	2	3—6	3
13.	Cimentul Fieni	3	1	0	2	2—5	2
14.	Textilistul Pitești	4	1	0	3	5—8	2
15.	Unirea Drăgășani	4	0	2	2	3—13	2
16.	Petrolul Videle	4	0	0	4	2—8	0

ETAPA VIITOARE : Textilistul Pitești — Chimia Găești, Răsăritul Caracal — Progresul Corabia, ROVA Roșiori — Recolta Stoicănești, Petrolul Videle — ARO Cîmpulung, Vulturii Cîmpulung — Automatica Alexandria, Unirea Drăgășani — Dacia Pitești, Cetatea Tr. Măgurele — Petrolul Târgoviște, Cimentul Fieni — Chimia Tr. Măgurele.

SERIA A VII-a

C.I.L. Drobeta Tr. Sv.	— MEVA Drobeta Tr. Sv.	0—1 (0—1)
Metalurgistul Sadu	— Minerul Lupeni	2—2 (1—1)
Steagul r. Pienița	— Energia Rovinari	4—1 (2—1)
Metalul Topleț	— Știința Petroșani	4—2 (2—1)
C.F.R. Craiova	— A.S. Victoria Cv.	1—0 (0—0)
F.O.B. Balș	— Dunărea Calafat	3—1 (1—1)
Victoria Călan	— Progresul Strehaia

SECVENȚE DIN DRUMUL CARAVANEI

1

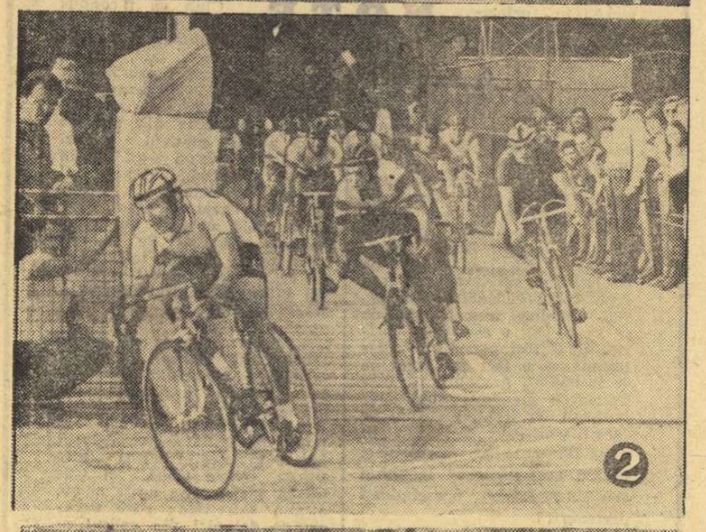

2

3

4

5

1 Pretutindeni, caravana „Turului României" a fost întîmpinată, ca și în comuna Frasini, de cetățenii dornici să asiste la o secvență, fie ea cît de scurtă, din întrecerea cicliștilor, să-i încurajeze.

2 Sprint final, spectaculos, la Buzău. Purtătorul „tricoului galben", Vasile Teodor, intră pe pistă talonat de mai tînărul său coleg de întrecere Nicolae Gavrilă. A cîștigat (se putea altfel ?) liderul...

3 Minunate sînt plaiurile „Tării Dornelor"! Străbătînd peisajul fermecător, cicliștii — deși concentrați în efortul lor — și-au aruncat, totuși, din cînd în cînd, privirile pentru a-l admira.

4 Fanfara pionierilor din Adjud a dat un veritabil recital publicului ce venise în întîmpinarea caravanei.

5 Sprinturile intermediare — aproape la fel de spectaculoase ca și cele finale — au fost urmărite de fiecare dată de un public numeros, entuziast.

Fotografii de **Dragoș NEAGU**

Sportul

PAGINA TURULUI CICLIST AL ROMÂNIEI

ARDOAREA, BUNA PREGĂTIRE ȘI TALENTUL „NOULUI VAL" AU CARACTERIZAT COMPETIȚIA

Desfășurată între 2 și 9 septembrie, cea de a XIX-a ediție a „Turului României" a programat 11 etape, însumînd 1 287,8 km. În trei dintre cele opt zile de concurs cicliștii au fost obligați să parcurgă cîte două etape. Traseul a scos în calea rutierilor numeroase urcușuri, un drum sinuos care i-a solicitat din plin. Au fost zile de întrecere cînd vîntul — puternic — a fost cel mai de temut adversar, întreg plutonul făcîndu-i față cu dificultate. În sfîrșit, canicula nu i-a iertat decît arareori.

Deși dificultățile — prevăzute sau neprevăzute — puteau stopa elanul multora dintre competitori, **„Turul României" a fost, în marea majoritate a secvențelor sale, o întrecere spectaculoasă, fermecătoare chiar, o competiție care a urcat uneori la cote valorice înalte** (media orară din etapa a IX-a a fost de aproape 46 km, iar media orară generală : 39,163 km). Desigur, vor fi și din aceia care, obișnuiți să critice oricînd și oricum, vor acuza mediile orare din unele etape (dacă ar fi fost de față ar fi cunoscut, desigur, cauzele obiective care le-au generat), lipsa unui mai mare număr de echipe de peste hotare. Fără discuție, toți am fi dorit ca plutonul alergătorilor oaspeți să fie mai numeros, mai valoros. F.R. Ciclism, în limita posibilităților sale, a depus străduințe. Două dintre echipe (Cehoslovacia și Turcia) au anunțat, însă, în ultimul moment că, din motive tehnice, nu mai pot răspunde de prezent. Și, apoi, mai există un considerent : cursa n-a mai figurat în programul întrecerilor internaționale din anul 1969. La reluare este greu să aduni la start un foarte mare număr de echipe. Fiecare federație își trece în calendarul său competițional internațional competițiile tradiționale, ce se desfășoară cu regularitate. Abia acum, cînd organizatorii sînt hotărîți să mențină „Turul României" în actualitate, se va putea solicita unor federații să țină seama de aceasta și să-și trimită la start primele reprezentative. În locul criticii (de dragul criticii), să vedem ce trebuie făcut pentru ca la ediția jubiliară „Turul României" să se desfășoare la nivelul cel mai ridicat al exigențelor, iar despre ediția din acest an să afirmăm, cu convingere (bazați pe realități), că a fost o reușită pe multiple planuri.

În afara spectacolului pe care l-a creat — și pe care l-au admirat sincer toți cei ce au urmărit **„Turul României"** — înconjurul țării pe biciclete **a favorizat ofensiva tineretului.** Nici una dintre edițiile precedente n-a cunoscut un atac atît de ferm, atît de bine susținut, al tineretului. **Ion Cernea, Nicolae Gavrilă, Vasile Păscale, Costel Cîrje, Valentin Hoța, Marian Ferfelea, Eugen Dulgheru, Eugen Imbuzan, Mircea Ramașcanu** sînt numai cîțiva dintre membrii numerosului pluton de tinere talente ce au luptat și au reușit să se afirme. Putem spune chiar că, în unele momente, tinerii rutieri și-au asumat misiunea onorantă de a duce greul cursei, de a iniția acțiuni spectaculoase. În unele situații, ei au reușit chiar să culeagă... fructele, cîștigînd etape sau făcînd salturi spectaculoase în clasamentele generale. **Exploatînd la maximum posibilitatea ce i sa oferit, „noul val" ne-a dat o imagine a potențialului și perspectivelor sale.** A fost nu numai un cîștig al Turului, ci al sportului nostru cu pedale. Pornind de la acest test, de la rezultatele sale, **selecționerii au acum o bază concretă în alcătuirea loturilor, în conturarea calendarului competițional extern. Vom spune, chiar înainte de a cunoaște opinia specialiștilor, că printr-o muncă continuă, prin asigurarea celor mai bune condiții de pregătire și prin alcătuirea judicioasă a programului de evoluții — noua generație de rutieri poate să asigure sportului nostru cu pedale saltul de care unii se îndoiesc astăzi.** Talentul și sîrguința celor mai mulți dintre rutierii tineri ne dau convingerea că se pot obține — treptat, firește — performanțe de răsunet în arena internațională care, la rîndul lor să creeze emulația necesară în rîndurile tineretului, să-i atragă spre acest sport atît de frumos. Poate n-ar fi rău să se știe că el, ciclismul, este astăzi practicat în aproape 100 de țări ale lumii, că — departe de a fi la apusul existenței sale — înregistrează o înviorare accentuată.

Victoriile individuale au aparținut rutierilor experimentați. Nu este o contrazicere a celor expuse mai sus. **Teodor Vasile** — un talent incontestabil — nu putea avea încă un contracandidat. Fiind la apogeul carierei, la un nivel de pregătire superior și mînat de dorința de a-și înscrie pentru prima oară numele pe tabloul învingătorilor „Turului României", el s-a dezlănțuit pur și simplu. Valoarea performanței sale crește cu atît mai mult cu cît — nelipsit de aportul coechipierilor — Teodor Vasile a luptat cu propriile sale puteri pentru a obține „tricoul galben" și, apoi, pentru a-l apăra și consolida. Vasile Selejan — grimperul nr. 1 — repetă la 25 de ani performanțele realizate mai înainte. Cei doi alergători ne dau garanția — prin valoarea demonstrată — că orice test al tinerilor în compania lor poate fi edificator.

Printre elementele notabile ale celei de a XIX-a ediții a „Turului României" se află comportarea echipei Steaua. Formată din **Vasile Pascale, Ștefan Ene, Nicolae Gavrilă, George Negoescu** și **Marian Ferfelea,** formația s-a dovedit omogenă, uneori combativă, adesea atentă la tot ce se întîmplă pentru a-și tăia „partea leului" din fiecare acțiune încununată de succes. Voința București și Metalul Plopeni au fost alte două echipe despre a căror comportare se poate vorbi în termeni elogioși.

Desigur, ediția care a reluat șirul întrecerilor de lung kilometraj pentru înconjurul țării pe biciclete va suscita și alte discuții. Dar, **ca un element de maximă importanță trebuie repetat — pentru că merită într-adevăr — succesul ei multilateral.**

Hristache NAUM

ANONIMII

Organizarea unui tur ciclist nu este o treabă ușoară. Ea necesită un întreg angrenaj, un mare număr de tehnicieni și activiști obștești care să lucreze — vreme îndelungată — cu tragere de inimă, să-și pună în valoare spiritul de inițiativă. **În acest sens este edificator faptul că primele măsuri pentru organizarea viitoarei ediții, a XX-a, a „Turului României" au fost luate încă înainte ca întrecerea din acest an să fi început...**

Lucrările de organizare a ediției pe anul 1973 au început — n-a fost vina nimănui — destul de tîrziu. S-au cerut, deci, pe un spațiu de timp redus eforturi ample. Problemele complicate ale organizării au fost însă rezolvate cu succes tocmai datorită entuziasmului cu care au muncit numeroși iubitori ai sportului cu pedale. Comisiile de organizare din orașele-etapă, ca și din cele de trecere, lucrătorii de miliție (începînd cu cei ai I.G.M. și continuînd cu cei din județe și din Capitală), arbitrii (din rîndurile cărora vom aminti de Octavian Amza, Traian Constantin, Ion Florian, Ion Dolete, Ion Zemianschi, Alexandru Aramă, Dobre Manea, Alexandru Bădin, Nicolae Teodorescu), „motarzii" Ion Bogdan, Dan Marin, Ion Pomană și Mihail Simion, foștii sportivi care s-au pus la dispoziția caravanei cu mașinile proprii (Cristache Teodorescu, Ștefan Peter, Bela Baboș), numeroși alții care au venit — lăsînd la o parte orgoliul — pur și simplu să ajute la transportul „recuzitei", la marcarea traseului ș.a.m.d. (nereușind de cele mai multe ori să vadă nimic din desfășurarea cursei), mecanicii, oamenii de ordine, multiplicatorii de rezultate — toți aceștia și încă mulți alții și-au adus contribuția directă, decisivă, la succesul acestei mari competiții.

Este, desigur emoționant faptul că 6 colegi, în dragostea pentru sportul cu pedale, și-au luat concediul de odihnă în perioada „Turului României" pentru a-și conjuga eforturile cu cele ale organizatorilor, că în cele 8 zile de întrecere (ca să nu le mai socotim și pe cele premergătoare startului), au fost numeroase cazurile cînd a trebuit să se sacrifice nopțile pentru punerea la punct a amănuntelor ce compun organizarea etapei de a doua zi. De fiecare dată, oamenii aceștia minunați s-au oferit cu generozitate, au fost fericiți că li se dă posibilitatea de a contribui prin munca lor la ușurarea dificultăților rutierilor.

Exemplele acestea ne întăresc convingerea că familia sportului cu pedale, deși mică, este puternică, unită, entuziastă. Și poate că ar trebui să se facă mai des apel la toți membrii ei (ne gîndim, în primul rînd, la cicliștii care au părăsit în ultimii ani arena competițională), pentru ca multe treburi din ciclismul românesc să se facă la timp și bine.

Tuturor celor care au contribuit la reușita celei de a XIX-a ediții a „Turului României" organizatorii le adresează calde mulțumiri, sincere felicitări !

RĂSPLATĂ BINEMERITATĂ

Tradițional pentru ciclism, și nu mai puțin pentru „Turul României", este momentul premierii. Pentru eforturile depuse, pentru performanțele realizate și sprijinul dat la dinamizarea competiției, rutierii primesc diferite premii. În ultima seară a ediției a XIX-a a „Turului României" a avut loc această frumoasă și emoționantă festivitate.

Consiliul Național pentru Educație Fizică și Sport a acordat echipei României, învingătoare în această întrecere, **o cupă de cristal,** iar **componenților ei — Vasile Teodor, Vasile Selejan, Nicolae David, Ion Cernea și Nicolae Andronache, antrenor Nicolae Voicu — Diploma de Onoare a C.N.E.F.S.**

Premiul ziarului Sportul a fost conferit lui **Vasile Teodor,** cel al **revistei Sport** lui **Vasile Selejan,** iar cel al **A.S. Loto-Pronosport** (care, pe parcursul competiției, a împărțit numeroase premii) lui **Ion Cernea. Premiul ziarului Elöre** a revenit lui **Valentin Ilie,** cel al **ziarului Scinteia tineretului** lui **Valentin Hoța,** iar cel al **Radio-televiziunii** lui **Nicolae Andronache. „Premiul UCECOM"** — pentru cel mai bun cățărător — a fost cucerit de **Vasile Selejan,** iar cel al **Asociației Presei Sportive** — pentru sprinterul nr. 1 — de **Teodor Vasile. Ziarul Munca** l-a premiat pe tînărul și valorosul **Alexandru Zaroschi** de la Metalul Plopeni.

Printre premiile oferite de **F.R. Ciclism** s-a aflat, la loc de frunte, cel din clasamentul pe echipe. El a revenit formației reprezentative a **României.**

Desigur, ar trebui să amintim aici și alte premii, oferite de redacțiile ziarelor județene, de numeroase întreprinderi și instituții din localitățile prin care caravana a trecut sau a făcut popas. Toate, laolaltă, au contribuit direct la răsplătirea celor mai buni cicliști români și de peste hotare, participanți la cea de a XIX-a ediție a „Turului României".

LA REVEDERE ÎN 1974!

Acum cînd regăsim bucuria de a fi din nou acasă, dar nu putem scăpa de nostalgia frumoaselor zile petrecute pe drumurile țării, a venit vremea bilanțului acestei competiții cu ecou larg în masa iubitorilor de sport.

Într-o săptămînă plină, de duminică pînă duminică, 60 de cicliști din 4 țări au pornit să străbată patria noastră, parcurgînd cu totul 1287,8 km. Dar rezultatele Turului României nu pot fi reduse la iureșul de aproape 40 km la oră cu care au pedalat sportivii, în admirabila lor întrecere, implicînd rulaj întins, cățărări ostenitoare, coborîri amețitoare sau sprinturi turibunde. Semnificația generală a competiției întrece valoarea strict sportivă a performanțelor.

Atunci cînd și-au propus să reînnoade, după trei ani de pauză, șirul edițiilor Turului României, organizatorii — ziarul „Sportul", A.S. Loto Pronosport și Federația română de ciclism — și-au unit forțele nu pentru deșarta ambiție de a imita Tour de France sau Giro d'Italia, nici de dragul de a încărca inutil calendarul competițional al mișcării sportive românești. Organizatorii au plecat la drum cu convingerea că Turul României — dincolo de tradiția de 40 de ani care l-a implantat în peisajul sportiv al țării — reprezintă pe de o parte un important eveniment sportiv, iar pe de altă parte un mijloc deloc neglijabil de propagandă pentru exercițiul fizic, pentru sport în general.

Faptele au confirmat intențiile. Cele 11 județe ale țării, străbătute de caravana pe două roți, timp de 8 zile, au simțit o evidentă revigorare a interesului pentru sport. Așa reiese și din declarațiile oficialităților locale și din manifestările anonime — și totuși cît de elocvente — ale sutelor de mii de oameni care au urmărit trecerea plutonului, l-au admirat pentru curaj și l-au ovaționat.

Îndeosebi în orașele „capete de etapă", sosirea, adăstarea și plecarea caravanei cicliste a prilejuit veritabile sărbători sportive. Pe lîngă atenția acordată evenimentului imediat, mai importantă ni se pare acțiunea de răscolire a ambițiilor și veleităților sportive locale. În majoritatea orașelor, sosirea Turului României a fost precedată de competiții de masă sau a fost înconjurată cu spectacole sportive pe stadioane.

Cu un asemenea bilanț încurajator, ne este îngăduit a gîndi, de pe acum, la ediția jubiliară, de anul viitor, a Turului României, al cărui succes este asigurat, în ciuda oricăror sceptici. Importanța pe care presa centrală și locală, televiziunea și radioul au acordat-o competiției încurajează nădejdea de progres a organizatorilor pentru Turul României 1974, pe temeiul unui însemnat cumul de experiență.

Victor BĂNCIULESCU

ULTIMII ÎNVINGĂTORI: CLUJUL ȘI BISTRIȚA

În lumea întreagă, tururile cicliste devin evenimente sportive cu imens răsunet pe planul țărilor respective. Dar un angrenaj de asemenea proporții, care străbate o țară întreagă și-i pune regiunile în plăcută stare de veghe sportivă, nu poate fi doar opera unui stat-major, a organizatorilor. Călăuziți de cele mai bune intenții, ei înșiși încărcați cu suficiente sarcini de răspundere, organizatorii solicită sprijinul organelor locale și, atunci cînd primesc acordul lor, le transferă o bună parte din misiuni, de obicei dintre cele mai importante.

Reședințe de județ, orașe de importanță industrială sau culturală, vestite localități balneo-climaterice și-au asumat cu plăcere — și și-au îndeplinit-o excelent — datoria de a întîmpina sărbătorește caravana ciclistă a Turului României 1973, de a o găzdui, de a-i crea o ambianță locală plăcută, de a o face să nu se simtă înstrăinată și să uite, cît se poate de repede, înainte de ivirea zorilor zilei următoare, ostenelile zilei precedente. Trebuie să recunoaștem că asemenea sarcini de gazdă perfectă nu pot sta la îndemînă decît acelora care iubesc într-adevăr sportul, care au posibilitatea să-l practice și sînt însuflețiți pentru progresul educației fizice și sportului.

În 11 județe ale țării, orașe de diferite dimensiuni s-au întrecut parcă în a ne face șederea mai plăcută. Organele locale de partid și de stat au desfășurat toate capacitățile lor organizatorice, în așa fel încît astăzi, cînd — obligați de tradiție — sîntem pe cale de a întocmi o ierarhie, ne aflăm în grea încurcătură.

Înainte chiar de a trece la clasamentul final, să le adresăm acestora, ca și Inspectoratului general al miliției, care a asigurat sprijinul necesar pe întregul traseu, publicului entuziast, cele mai calde mulțumiri, sentimentele noastre de prețuire.

Iată (pentru că nu se poate altfel !) cele două clasamente :

Orașe de etapă	Orașe de trecere
1. CLUJ	1. BISTRIȚA
2. Suceava	2. Dej
3. Bacău	3. Focșani

Pentru sublinierea meritelor celor două orașe cîștigătoare (Cluj și Bistrița), obținute în organizarea competițiilor de masă ocazionale, în popularizarea Turului României, în asigurarea momentelor sărbătorești, în răsplătirea concurenților, comisia de organizare le va premia, potrivit tradiției, într-un cadru festiv.

sportul în lume

„CUPA DUNĂRII" LA TENIS DE MASĂ

PRAGA, 10 (Agerpres). — La cea de-a treia ediție a competiției internaționale de tenis de masă pentru juniori „Cupa Dunării", desfășurată la Bratislava, tinerii jucători români, Marin Fîrănescu și Ștefan Moraru au cîștigat proba de dublu, învingînd în finală cu 2—0 (21—17, 21—15) perechea Pavlicek — Zlamal (Cehoslovacia). În finala probei de simplu băieți, Fîrănescu a pierdut cu 0—2 în fața sportivului sovietic Burnazian.

LA KOSICE BASCHETBALISTELE NOASTRE PE LOCUL DOI

PRAGA, 10 (Agerpres). — Turneul internațional feminin de baschet de la Kosice a fost cîștigat de echipa R.S.F.S. Ruse, urmată de reprezentativele României și Cehoslovaciei, formația iugoslavă „Indrustomontaj" Belgrad și selecționatele Slovaciei și orașului Kosice.

În ultima zi a competiției s-au înregistrat următoarele rezultate: Selecționata Slovaciei — Selecționata Kosice 63—58 (33—36); RSFS Rusă — România 84—68 (41—28); Cehoslovacia — „Indrustomontaj" Zagreb 83—59 (36—25).

În preliminariile C. M. ARGENTINA - BOLIVIA 4-0

Peste 50 000 de spectatori au urmărit la Buenos Aires meciul dintre selecționatele Argentinei și Boliviei, contînd pentru clasamentul grupei a II-a sud-americane. Fotbaliștii argentinieni au obținut victoria cu scorul de 4—0 (2—0), prin golurile marcate de **Brindisi** (min. 30 și 43) și **Ayala** (min. 66 și 78). În clasament:

1. Argentina	1	1	0	0	4—0	2
2. Paraguay	1	1	0	0	2—1	2
3. Bolivia	2	0	0	2	1—6	0

Australianul John Newcombe cîștigă Forest Hills-ul

● ILIE NĂSTASE ȘI CHRIS EVERT SE MENȚIN LIDERI ÎN MARELE PREMIU

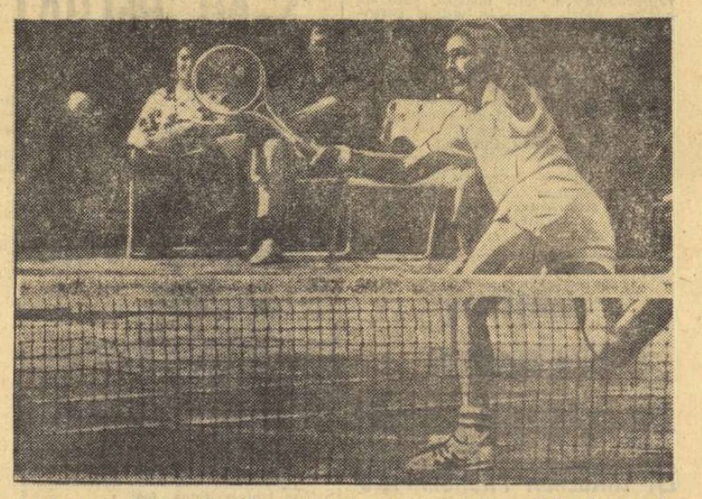

După **Margaret Court,** *a doua victorie australiană în probele de simplu, de la Forest Hills, este semnată :* John Newcombe

Telefoto : A.P.-AGERPRES

NEW YORK, 10 (Agerpres). — Proba de simplu bărbați, din cadrul Campionatelor internaționale de tenis ale S.U.A., desfășurate pe terenurile de la Forest Hills, s-a încheiat cu victoria jucătorului australian **John Newcombe.** În finală, Newcombe l-a învins în cinci seturi pe **Jan Kodes** (Cehoslovacia) : 6—4, 1—6, 4—6, 6—2, 6—3.

„În excelentă condiție fizică, etalînd o gamă mult mai completă de lovituri (serviciile și passing-shoturile sale au fost de multe ori imparabile), Newcombe a repurtat un succes binemeritat", notează corespondentul agenției „France Presse". Cei 16 000 de spectatori au asistat la una dintre cele mai frumoase finale disputate la ultimele ediții ale turneului.

John Newcombe, în vîrstă de 29 de ani, eclipsat în ultimul timp de jucătorii mai tineri, revine pe primul plan al „sportului alb" și cîștigă a doua oară concursul de la Forest Hills, după un interval de 6 ani. La sfîrșitul partidei, învingătorul a declarat : **„Este foarte plăcut să cîștigi a doua oară un turneu de asemenea amploare. Kodes este un jucător foarte bun, victoria mea nu a fost deloc ușoară".** În ceea ce-l privește pe Kodes, acesta a spus : **„Partida cu Stan Smith m-a extenuat. În ultimele două seturi ale finalei am jucat crispat, iar serviciile mele au fost defectuoase".**

În finala probei de dublu femei, cuplul **Margaret Court** (Australia), **Virginia Wade** (Anglia) a întrecut cu 3—6, 6—3, 7—5 perechea americană **Billie Jean King, Rosemary Casals.**

Proba de dublu mixt a fost cîștigată de cuplul Billie Jean King — Owen Davidson (Australia), învingător cu 6—4, 3—6, 7—6 în finala susținută cu perechea Margaret Court (Australia) — Marty Riessen (S.U.A.).

MARELE PREMIU F.I.L.T.

În urma rezultatelor înregistrate în turneul de tenis de la Forest Hills, clasamentul pe primele zece locuri în Marele Premiu — F.I.L.T. se prezintă astfel :

1. I. **NĂSTASE**	(România)	386 p
2. **M. Orantes**	(Spania)	284 p
3. **J. Kodes**	(Cehoslovacia)	250 p
4. **J. Newcombe**	(Australia)	247 p
5 **T. Okker**	(Olanda)	210 p
6. **S. Smith**	(S.U.A.)	184 p
7. **J. Connors**	(S.U.A.)	173 p
8. **N. Pilici**	(Iugoslavia)	169 p.
9. **A. Metreveli**	(U.R.S.S.)	141 p
10. **T. Gorman**	(S.U.A.)	137 p

În clasamentul feminin, continuă să conducă americanca Chris Evert, cu 650 puncte, urmată de Evonne Goolagong (Australia) — 555 p, Margaret Court (Australia) — 353 p, Virginia Wade (Anglia) — 304 p, Helga Masthoff (R.F.G.) — 265 p etc.

AGENDA SĂPTĂMÎNII

10—16	TENIS	Turnee pentru Marele Premiu F.I.L.T., la **Sacramento** și **Aptos** (California).
	SCHI NAUTIC	Campionatele mondiale, la **Bogota.**
10—15	BOWLING	Campionatele europene, la **Dublin.**
	LUPTE	Continuă campionatele mondiale, la **Teheran.**
10—14	YACHTING	C.M. clasa „Olandezul zburător", la **Rochester** (S.U.A.).
12	FOTBAL	Norvegia — Olanda, în preliminariile C.M. (gr. a III-a europeană), la **Oslo ;** R.D. Germană — Bulgaria (amical), la **Rostock.**
13—16	GOLF	Concurs internațional de amatori, la **Marianske Lazne** (Cehoslovacia).
13—19	CICLISM	Turul Cataloniei.
14—19	AUTO	„Turul Franței" pentru mașini G.T.
14—20	YACHTING	C.M. clasa „Fire Ball", la **Torboy** (Marea Britanie).
15—23	HALTERE	Campionatele mondiale, la **Havana.**
	CICLISM	Turul Bulgariei.
16	FOTBAL	Paraguay — Argentina, în preliminariile C.M. (gr. II sud-americană), la **Asuncion.**
	MOTO	Trofeul Națiunilor, în **Anglia.**
16—19	BOX	Turneu internațional, la **Ostrava** (Cehoslovacia).

Redacția și administrația : București, str. Vasile Conta nr. 16 ; telefoane: centrală 11.10.05, secția corespondenți 11.51.09, interurban 72 și 286 ; telex : sportrom buc. 180, Tiparul „I. P. „Informația", București 40.368

Biblioteca Municipală Târgu-Mureș

VIZITA TOVARĂȘULUI NICOLAE CEAUȘESCU ÎN COLUMBIA

● La Muzeul aurului din Bogota ● Vizita făcută președintelui Columbiei ● Banchetul de la Casa Bolivar ● Depunere de coroane de flori ● Întîlnire de lucru cu președintele Congresului Național Columbian ● Vizita tovarășei Elena Ceaușescu la „Institutul columbian de bunăstare a familiei".

Luni după-amiază, președintele Nicolae Ceaușescu și tovarășa Elena Ceaușescu au vizitat Muzeul aurului din Bogota, luînd cunoștință cu vestigiile unei strălucite civilizații care a existat pe aceste meleaguri înainte de venirea colonizatorilor spanioli.

★

Președintele Consiliului de Stat al Republicii Socialiste România, tovarășul Nicolae Ceaușescu, și tovarășa Elena Ceaușescu, au făcut luni seară, o vizită președintelui Columbiei, Misael Pastrana Borrero, și soției sale, Cristina Arango Vega de Pastrana, la reședința prezidențială, Casa de Bolivar.

La sosirea oaspeților români, o gardă de onoare aliniată în fața președinției Republicii Columbia a prezentat onorul.

Numeroși locuitori ai capitalei columbiene, aflați pe străzile învecinate, au salutat cu căldură, la sosire, pe șeful statului român.

★

La Casa Bolivar a avut loc banchetul oferit de președintele Republicii Columbia și soția sa, în onoarea președintelui Nicolae Ceaușescu și a tovarășei Elena Ceaușescu.

În timpul banchetului, desfășurat într-o atmosferă de caldă cordialitate, cei doi șefi de state au rostit cuvîntări.

Președintele Republicii Columbia, Misael Pastrana Borrero, a înmînat președintelui Consiliului de Stat al României, Nicolae Ceaușescu, ordinul „Boyaca", cea mai înaltă distincție columbiană, creată de eliberatorul Columbiei, ca și al altor țări ale Americii Latine, Simon Bolivar, pentru efortul deosebit depus de șeful statului român pentru coexistența pașnică, între națiuni — idealul cel mai înalt al inspiratorului și făuritorului independenței a numeroase țări latino-americane.

★

Marți dimineața, președintele Consiliului de Stat al Republicii Socialiste România, Nicolae Ceaușescu, a depus o coroană de flori la Monumentul Eroului Național al Columbiei, Simon Bolivar, supranumit aici ca și în alte țări ale Americii Latine „El libertador".

Este intonat Imnul de stat al Republicii Socialiste România. Președintele Nicolae Ceaușescu, însoțit de ministrul afacerilor externe, George Macovescu, depune o coroană de flori la Monumentul Eroului Național al Columbiei. În fața Monumentului se păstrează un moment de reculegere. Este intonat apoi Imnul de stat al Republicii Columbia.

Președintele Nicolae Ceaușescu și persoanele oficiale care îl însoțesc se opresc cîteva minute în Casa memorială Simon Bolivar. La plecare, președintele Nicolae Ceaușescu a semnat următoarele în cartea de onoare a Casei-muzeu : „Aducem un omagiu eliberatorului Simon Bolivar, care a luptat pentru o Americă Latină independentă, liberă și suverană".

★

Președintele Consiliului de Stat al Republicii Socialiste România, Nicolae Ceaușescu, a avut marți la amiază o întîlnire de lucru cu președintele Congresului Național columbian, președinte al Senatului, Hugo Escobar Sierra.

Congresul Național — parlamentul columbian — își are sediul în centrul Bogotei într-o impunătoare clădire ce domină frumoasa piață dreptunghiulară, Simon Bolivar.

În sala de recepție a Parlamentului, președintele Nicolae Ceaușescu, este întîmpinat de Hugo Escobar Sierra, președintele Congresului Național și în același timp președinte al senatului.

Sînt intonate imnurile de stat ale celor două țări.

Președintele Congresului Național al Republicii Columbia, Hugo Escobar Sierra, și președintele Consiliului de Stat al Republicii Socialiste România, Nicolae Ceaușescu, rostesc cuvîntări.

Președintele Parlamentului columbian informează apoi amănunțit pe președintele Nicolae Ceaușescu despre activitatea parlamentară din această țară, subliniind în același timp simpatia deosebită, prestigiul de care România și conducătorul ei se bucură în rîndul parlamentarilor columbieni indiferent de apartenența lor politică.

La rîndul său, șeful statului român s-a referit la activitatea organului suprem al puterii de stat din țara noastră, Marea Adunare Națională, la rolul sporit ce revine acestui organism în viața social-politică a României socialiste.

Șefii grupurilor parlamentare prezintă apoi președintelui Nicolae Ceaușescu, omagiul lor, al partidelor politice pe care ei le reprezintă.

La părăsirea parlamentului, asistăm din nou la o caldă manifestație de simpatie, de prietenie pe care locuitorii Bogotei o fac președintelui României Socialiste.

★

Marți dimineața, tovarășa Elena Ceaușescu a făcut o vizită la „Institutul columbian de bunăstare a familiei", unde a fost însoțită de soția președintelui republicii Columbia, doamna de Pastrana, sub a cărei îndrumare își desfășoară activitatea institutul.

PROLETARI DIN TOATE ȚĂRILE, UNIȚI-VĂ !

Sportul

ZIAR AL CONSILIULUI NAȚIONAL PENTRU EDUCAȚIE FIZICĂ ȘI SPORT

ANUL XXIX — Nr. 7531 | 4 PAGINI 30 BANI | Miercuri 12 septembrie 1973

Începînd de astăzi, la Snagov

CAMPIONATUL REPUBLICAN DE VITEZĂ, LA CANOTAJ ACADEMIC

Începînd de astăzi dimineață, pistele nautice de la Snagov găzduiesc finalele campionatului republican de canotaj, în probele de viteză.

Așteptate cu deosebit interes, întrucît vor reuni la start pe toți sportivii români care au participat la Campionatele europene de la Moscova, întrecerile sînt rezervate seniorilor și tineretului (pînă la 19 ani), atît la feminin, cît și la masculin.

Astăzi, în prima zi a competiției, se vor desfășura (cu începere de la ora 9), probele eliminatorii la seniori și apoi recalificările. Joi, de la ora 9.30 au loc finalele seniorilor.

Întrecerile tineretului sînt programate, după același program, vineri și sîmbătă dimineață. La concurs participă reprezentanți ai secțiilor de canotaj din Timișoara, Arad, Piatra Neamț, Municipiul Gh. Gheorghiu-Dej, Bacău, București etc.

CAMPIONATELE MONDIALE DE LUPTE GRECO-ROMANE

C. ALEXANDRU, N. GINGĂ ȘI I. PĂUN AU OBȚINUT VICTORII CATEGORICE ÎN PRIMUL TUR

● M. Dumitru, accidentat, s-a retras din concurs

TEHERAN, 11 (prin telex, de la trimisul nostru). După operațiunile preliminare (vizita medicală, cîntarul oficial și tragerile la sorți) efectuate azi (n.r. ieri) la prînz, după-amiază au început primele meciuri din cadrul campionatelor mondiale de lupte greco-romane. La startul întrecerilor celor mai buni luptători din lume sînt prezenți 158 de concurenți, reprezentanții acestei discipline sportive din 33 de țări. Cel mai mare număr de participanți s-a înregistrat la categoriile 57 kg și 74 kg — cîte 19, iar cei mai puțini candidați la primele locuri în ierarhia mondială se constată la categoriile semigrea și grea — 11 și, respectiv, 12.

După numai două ore de la gongul inaugural al competiției, timp în care s-au disputat peste 30 de partide, se poate afirma că disputele acestor sportivi valoroși se situează la un nivel spectacular care satisface exigențele publicului iranian, recunoscut pentru competența sa în materie de lupte.

Primele întîlniri ale luptătorilor români au constituit și primele momente de satisfacție pentru delegația noastră. Tînărul reprezentant al României la categoria 48 kg, Constantin Alexandru, cel care l-a înlocuit pe marele absent al campionatelor mondiale, *Gheorghe Berceanu*, a pășit ... cu dreptul în competiția supremă. El l-a întîlnit pe *Lhaobi* (R.P. Mongolă), un adversar puternic și foarte decis să-și apere șansele. Sportivul român și-a impus superioritatea tehnică și cu excelente tururi de cap și de braț, timp de 8 minute și-a dominat copios partenerul. Cu un minut înaintea gongului final, Alexandru conducea la puncte cu scorul de 24—6 !. Dar, probabil, aducîndu-și aminte că tușul este o victorie mai valoroasă la stabilirea clasamentului final, tînărul constănțean a atacat decis în continuare și cu numai 20 sec. înainte de fluierul arbitrului și-a fixat adversarul cu umerii pe saltea. La cîteva minute după succesul lui C. Alexandru, un alt reprezentant al țării noastre, *Nicu Gingă*, obținea cea de-a doua victorie categorică pentru lotul român. În partida cu italianul *Bognani*, Gingă a atacat dezlănțuit din primele secunde ale disputei, obligîndu-și adversarul la o luptă defensivă exagerată, acesta primind trei avertismente consecutive, a fost descalificat. Astfel, Gingă intră în turul II cu 0 puncte penalizare, ca și Alexandru.

În întîlnirea cu iranianul *Torojan*, *Marin Dumitru* s-a accidentat în cel de-al doilea minut al meciului, iar medicul a hotărît retragerea sa din concurs.

CONSTANTIN ALEXANDRU

NICU GINGĂ

Următorul sportiv român care a evoluat pe saltele stadionului Național „Farah" a fost tot un debutant la campionatele mondiale, *Ion Păun* (categoria 62 kg). După o repriză în care și-a dovedit superioritatea în fața luptătorului turc *Halukoe*, în primul minut de luptă al reprizei secunde, Păun a executat cu precizie un salt cu care și-a dus adversarul în poziție de pod și apoi a finalizat tușul. În turul doi, luptătorii români vor avea următorii adversari: *Alexandru-Sereș* (Ung), *Gingă-Kostadinov* (Bul), *Păun-Morad* (Algeria), *Hupcă-Jato* (Jap), *Popa-Teufic* (Tur), *Olteanu-Klijo* (Fin), *Neguț-Darko* (Iug), *Martinescu-Lozanov* (Bul), *Dolipschi-Tomov* (Bul).

Dan GÂRLEȘTEANU

Ultimele zile de vacanță, ultimele întreceri ale verii. Peste cîteva zile — din nou în bănci ! Foto : Paul ROMOȘAN

Agenda activități sportive de masă

„UNIREA" DEJ, IN ACTUALITATE

Despre asociația sportivă „Unirea" Dej (peste 3 000 de membri) s-a scris și în alte rînduri, de fiecare dată remarcîndu-se preocuparea existentă aici pentru extinderea și diversificarea activităților sportive și buna desfășurare a acestora.

Tot asupra acestor probleme ne-am oprit și în ultima discuție purtată cu secretarul „Unirii", **Cornel Pop. „Săptămîna aceasta** — ne-a informat interlocutorul nostru — **declanșăm una dintre competițiile de bază din planul nostru: campionatul asociației sportive, programat la fotbal, volei, handbal, popice și tenis de masă. Întrecerea e prevăzută să se desfășoare pe trei etape: secții, grupe sportive** (n.r. „Unirea" totalizînd cinci asemenea unități — CCH, „Fabrica de mobilă", „Bobîlna", IGCL, „Drumuri județene") **și finale, la această ultimă fază urmînd să invităm — pentru sporirea interesului competitorilor ca și al spectatorilor — și reprezentanții altor asociații din oraș. Pentru că dorim ca această competiție să aibă într-adevăr caracter de masă — deci să realizăm o cît mai largă cuprindere — și să constituie, totodată, o bună propagandă printre cei care nu s-au împrietenit, încă, cu nici o disciplină sportivă, ținem ca pregătirea și desfășurarea ei să se facă în modul cel mai bun cu putință** — ne-a asigurat secretarul „Unirii", promițîndu-ne totodată vești de pe... itinerarul competiției.

N. D.

TEREN DE FOTBAL LA PEȘTIȘUL MARE

Cu sprijinul Comitetului sindicatului și al Comitetului U.T.C. de la Baza I Peștiș, și cu contribuția Consiliului municipal pentru educație fizică și sport Hunedoara, în satul Peștișul Mare a fost amenajat, prin muncă voluntară, un teren de fotbal. La prima întrecere găzduită de noua bază sportivă au participat echipe de fotbal din Teliuc, Răcăștie, Peștișul Mare și Baza I București.

Ion VLAD — corresp.

„CUPA FORESTIERULUI"

La Tg. Neamț s-au desfășurat întrecerile finale — județene — ale tradiționalei competiții „Cupa Forestierului". Faza finală a reunit aproape 300 de concurenți, care s-au întrecut în 7 ramuri de sport. Iată cîștigătorii :

Triatlon — D. Rusu (Forestierul Tg. Neamț); **ciclism** (pe distanța

(Continuare în pag. a 3-a)

ÎNTRECERILE CAMPIONATULUI REPUBLICAN DE TENIS PE ECHIPE

La sfîrșitul săptămînii trecute și continuînd în aceste zile, au fost programate întîlniri în cadrul campionatului național de tenis pe echipe (seria I). Iată primele rezultate înregistrate :

POLITEHNICA CLUJ — STEAUA 5—12. Dominînd în partidele de simplu bărbați, oaspeții și-au asigurat o victorie confortabilă. Dintre rezultatele clujenilor merită menționat cel obținut de Vera Pura asupra Aureliei Trifu, pe care a învins-o după trei seturi de mare luptă : Rezultate : Komoroczi—Sotiriu 4—6, 3—6 ; Boldor—Sotiriu 6—8, 2—6 ; Giurgiu—Nemeș 3—6, 7—5, 6—2 ; Pura—Trifu 11—9, 8—10, 6—4 ; (**F. Radvani** — coresp.)

POLITEHNICA CLUJ — C.S.U. CONSTRUCȚII 15—2. Clujenii au obținut cea mai categorică victorie din ultimii ani : Boldor—Boaghe 7—5, 6—6, 6—2 ; Komoroczi—Rusu 8—6, 6—4 ; Komoroczi—Boaghe 7—5, 8—6 (în setul doi, Boaghe a condus cu 5—0 !) ; Vera Pura—Florica Butoi 6—3, 6—0 ; Lucia Suciu—Elena Cotuna 4—6, 6—3, 6—3. Regretabilă atitudinea nesportivă a bucureșteanului M. Rusu, care a adus injurii adversarului și arbitrului principal.

DINAMO BRAȘOV — STEAUA 5—12. În partidele principale : Kerekes—Hărădău 6—4, 6—3 ; Tr. Marcu—Sotiriu 4—6, 7—9 ; Kerekes—Sotiriu 1—6, 5—7 ; Tr. Marcu—Hărădau 6—3, 6—4 ; Dărăban—Popovici 6—1, 1—6, 5—7 ; Iudit Gohn—Aurelia Trifu 6—2, 6—1 ; Iudit Gohn—Valeria Balaj 6—4, 7—5 ; Kerekes, Gohn—Hărădău. Trifu 6—1, 6—4. De remarcat comportarea satisfăcătoare a primelor rachete brașovene, cu rezerva nervozităților exagerate ale lui Traian Marcu. (**M. B.**).

S-a încheiat cea de a III-a ediție a Spartachiadei de vară a armatelor prietene

SPORTIVII MILITARI ROMÂNI S-AU COMPORTAT MULȚUMITOR

BILANȚ : 5 MEDALII DE AUR, 2 DE ARGINT ȘI 8 DE BRONZ

PRAGA, 11 (prin telex, de la trimisul nostru). Marți seara, într-un cadru sărbătoresc, la primăria orașului Praga a avut loc festivitatea închiderii celei de a treia ediții a Spartachiadei de vară a armatelor prietene. Cu acest prilej, în prezența sportivilor din cele 12 țări participante, în cuvîntările rostite au fost subliniate rezultatele bune realizate, precum și faptul că întrecerile au contribuit la strîngerea relațiilor de prietenie dintre sportivii militari.

CELE 15 MEDALII ALE SPORTIVILOR ROMÂNI

MEDALII DE AUR : — **Petre Lupan** — atletism 5 000 m ; **Ion Cornoliu** — tir (pistol viteză) ; **echipa de handbal** ; **Ștefan Florea** și **Marian Lazăr** — box.

MEDALII DE ARGINT : — **echipa de pistol viteză** ; **Teodor Ciulu** — tir (armă standard ; 3x20 f calibru mic).

MEDALII DE BRONZ : — **F. Balaș** (3) — haltere (la total, smuls și aruncat) ; **Mihai Teodor** — tir (pistol liber) ; **Teodor Coldea** — tir (armă liberă calibru mic) ; **Petru Anton, Ioan Adam** și **Dinu Condurat** — box.

Înainte de a face o scurtă trecere în revistă a comportării sportivilor români la această mare competiție, care a durat aproape două săptămîni, să vă facem cunoscute ultimele rezultate ale întrecerilor. La tir, în proba de pistol calibru mare 30+30, sportivii noștri nu s-au mai comportat corespunzător. Cea mai bună poziție dintre pistolarii români a realizat-o Virgil Atanasiu (locul 25—26) cu 573 p, în timp ce ceilalți au ocupat locuri și mai modeste. Victoria a revenit lui V. Torsin (U.R.S.S.) cu 593 p, urmat de Ivan Nemeth și Milan Hyka (ambii Cehoslovacia) cu cîte 591 p.

În fine, turneul de baschet a fost cîștigat de echipa U.R.S.S., care, în meciul decisiv, a întrecut Cehoslovacia cu 103—85 (61—39).

★

Făcînd un scurt bilanț al comportării sportivilor militari români la Spartachiadă, trebuie să consemnăm din capul locului că, în general, rezultatele reprezentanților noștri sînt satisfăcătoare. Cele 15 medalii — dintre care 5 de aur — sînt în această direcție edificatoare. Este de menționat faptul că aici au fost prezenți mulți campioni olimpici, mondiali și europeni. De asemenea, trebuie să ținem seamă de faptul că sportivii români au luat startul doar la 7 discipline, față de cele 12 incluse în program. În fine, nu trebuie omis nici faptul că, în timp ce alte delegații și-au selecționat participanții din numeroase cluburi și asociații militare din țara respectivă, delegația română a fost reprezentată doar de sportivi ai clubului Steaua. În asemenea condiții, afirmarea remarcabilă a sportivilor noștri capătă o și mai mare valoare.

Ion OCHSENFELD

(Continuare în pag. a 4-a)

DE MÎINE, LA MAMAIA

CAMPIONATELE INTERNAȚIONALE ALE ROMÂNIEI ÎNCHEIE SEZONUL OFICIAL AL ÎNOTĂTORILOR

Începînd de mîine, noua piscină acoperită de la Mamaia va cunoaște din nou atmosfera marilor întreceri. Anul acesta, federația de specialitate a programat tradiționalele Campionate internaționale ale României în bazinul de pe litoral, recunoscut pentru calitățile sale tehnice.

Pînă la această oră nu a fost alcătuit programul celor două reuniuni care va cuprinde toate probele olimpice. În cazul cînd într-una din probe vor fi mai mult de 8 concurenți se vor organiza serii contratimp.

Printre înotătorii români, aflați de cîteva zile (pentru acomodarea cu piscina acoperită) la Mamaia se numără majoritatea campionilor și recordmanilor țării. Lor li s-au adăugat de luni și cei 6 sportivi, **Marian Slavic, Zeno Oprițescu, Ion Miclăuș, Aurel Vițelariu, Eugen Almer** și **Anca Groza**, care ne-au reprezentat recent la C.M. de la Belgrad.

Deocamdată au răspuns afirmativ la invitațiile trimise de forul nostru de specialitate federațiile din U.R.S.S. și Cehoslovacia. Și-au anunțat participarea, pînă la ora cînd apar aceste rînduri 13 înotători sovietici și 3 sportivi cehoslovaci.

Cu un interes sporit este așteptată evoluția multiplei campioane balcanice **Anca Groza** (locul XI la 100 m delfin, la Belgrad) care se află în formă foarte bună. Ea va încerca probabil să-și corecteze performanțele optime nu numai în probele sale favorite, dar și în unele curse de craul sau mixt. Un alt punct de atracție al programului îl va constitui și întrecerea sprinterilor, unde Oprițescu, Miclăuș și Slavic vor face o tentativă asupra recordului național (54,3) deținut deocamdată de înotătorul din Cluj.

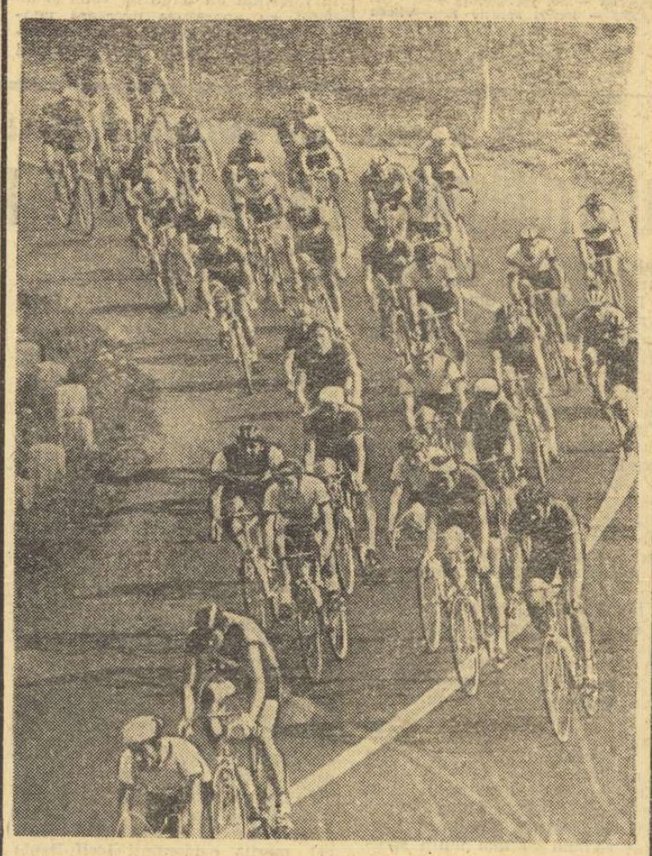

A XIX-a ediție a „Turului ciclist al României" a prilejuit întreceri de o deosebită frumusețe. În numeroase etape, plutonul a fost fragmentat de acțiuni curajoase, sprinturile intermediare și cele finale, urcușurile și coborîrile pe serpentine au relevat membrilor caravanei și sutelor de mii de spectatori îndemînarea rutierilor. Fără îndoială, palpitanta dispută va avea un puternic ecou în rîndurile tineretului, va atrage noi contingente de pasionați ai sportului cu pedale spre secțiile de ciclism.

În fotografie, moment din desfășurarea etapei a II-a a „Turului României".

Foto : Dragoș NEAGU

Reporterii noștri pe teren, în mijlocul preocupărilor pentru aplicarea prevederilor Hotăririi Plenarei C. C. al P. C. R. din 28 februarie — 2 martie a. c.

RELAȚIA ASOCIAȚIA SPORTIVĂ — CONDUCEREA UZINEI, CHEIA SUCCESELOR LA „INDEPENDENȚA" SIBIU

● O BAZĂ MATERIALĂ ÎN PERMANENTĂ DEZVOLTARE ● TURISMUL ACTIV — LA LOC DE CINSTE ● GRIJĂ SPORITĂ PENTRU SCHIMBUL DE MÎINE ● FOȘTI SPORTIVI ACTUALI ANIMATORI AI SPORTULUI

O confruntare, oricît de sumară cu sportul sibian, aduce în discuție realizările întreprinderii „Independența", atît pe planul activității de masă cît și a celei de performanță. Așa că, iată-ne la poarta prestigioasei întreprinderi sibiene, adevărat „mecanic șef" al industriei țării pentru utilaje chimice, metalurgice și miniere. Gazde amabile și interlocutori documentați ne-au fost tovarășii *Ion Schiau* și *Nicolae Ciucudeanu*, președintele și, respectiv, secretarul Asociației sportive „Independența", precum și *Ilie Ostaș*, secretarul comitetului U.T.C. uzinal. Punem în discuție prima problemă :

BAZA MATERIALĂ

„Cu patru ani în urmă, aflăm cu uimire, de la interlocutorii noștri, *nu exista nimic. S-a pornit de la zero. Consiliul popular ne-a pus la dispoziție un teren la ieșirea din oraș, pe drumul spre Ocna Sibiului, și pe el, exclusiv prin munca patriotică a salariaților, mobilizați de U.T.C., de comitetul sindical și de asociație, cu concursul larg al conducerii uzinei, au apărut un excelent teren de fotbal gazonat, un al doilea de zgură pentru antrenamente și încălzire și un al treilea, schițat, aflat în fază de construcție".*

Piloni groși de beton, încastrați într-o fundație solidă, așteaptă acoperișul în trepte al viitoarei tribune, care va adăposti dedesubt vestiare, spații de cazare, săli. Pe o latură a perimetrului sportiv două terenuri de tenis sînt aproape gata. Se lucrează continuu, fără întrerupere, după o planificare concepută de „comandamentul" sportiv al întreprinderii, alcătuit din interlocutorii noștri, la care — prin contribuția substanțială și înțelegerea acordată — trebuiesc adăugați tovarășii *Miron Negrilă* — director, *Nicolae Stanciu*, secretarul comitetului de partid și *Ioan Oprescu*, președintele sindicatului.

„Se lucrează continuu, ni se spune, *vin oamenii și ne cer. „Independența" are o tradiție în sportul de masă și trebuie să ne grăbim*

Mihai BÎRA

(Continuare în pag. a 3-a)

DUPĂ CAMPIONATELE MONDIALE DE LUPTE LIBERE

BUNA COMPORTARE A SPORTIVILOR NOȘTRI — STIMULENT PENTRU SUCCESE VIITOARE

TEHERAN, 11 (prin telex, de la trimisul nostru). Folosind ziua de pauză dintre cele două campionate mondiale, revenim cu cîteva aprecieri referitoare la întrecerile celor mai buni luptători de libere, recent încheiate în capitala Iranului. Trebuie să precizăm încă de la început că actuala ediție a campionatelor mondiale de lupte libere, la care a fost prezentă elita acestei discipline sportive s-a ridicat la un nivel valoric deosebit.

Alături de sportivii Uniunii Sovietice și ai Bulgariei, care au dominat cu regularitate ultimele mari întreceri internaționale, la Teheran, luptătorii țării gazdă s-au prezentat excelent pregătiți, dovedindu-se adversari redutabili pentru cei mai valoroși concurenți din lume. Nu este un secret faptul că luptele libere reprezintă în Iran principalul sport, dar aproape nu ne-a venit să credem cînd am aflat că în țara gazdă a campionatelor mondiale există 150.000 de sportivi legitimați numai la această disciplină. În aceste condiții nu ne-au mai surprins cele trei medalii de aur obținute de luptătorii iranieni, ca și locul secund ocupat în clasamentul neoficial pe națiuni (28 puncte). Nu este mai puțin adevărat că sportivii țării gazdă au fost avantajați și de condițiile de desfășurare a competiției, convenabile pentru ei, dar deosebit de dificile pentru ceilalți concurenți. Disputate în aer liber, reuniunile de dimineața aveau loc pe o căldură toridă (32—36 de grade). Atmosfera era înăbușitoare, astfel că au făcut față numai acei luptători care au fost excelent pregătiți și s-au putut adapta unor astfel de condiții.

Spre mîndria noastră, reprezentanții României la campionatele mondiale de lupte libere au făcut față cu brio acestor întreceri, doi dintre ei, **Vasile Iorga** și **Ladislau Șimon**, urcînd pe podiumul învingătorilor, iar **Enache Panaite** clasîndu-se pe un meritoriu loc IV.

Fără îndoială, cea mai frumoasă comportare dintre luptătorii români a avut-o multiplul nostru campion **Vasile Iorga**. Acest sportiv, care la vîrsta de aproape 29 de ani continuă să facă progrese pe linia performanțelor, este un exemplu pentru seriozitatea și perseverența sa. Iorga s-a dovedit un excelent concurent, dotat cu o putere de luptă remarcabilă și cu o voință demnă de toată lauda. Numai un arbitraj părtinitor, în partida decisivă cu sovieticul Siulzhin, a făcut ca sportivul nostru să nu se situeze pe cea mai înaltă treaptă a podiumului de premiere.

Ladislau Șimon, prezent pentru prima oară la o competiție de nivel mondial, a concurat cu dezinvoltură și încredere în propriile forțe, dovedindu-se un tînăr în care se pot pune mari speranțe pentru competițiile viitoare. El a dovedit că are multă voință, luptînd curajos cu cei mai valoroși sportivi din lume. Înainte de a încheia aprecierile pozitive, trebuie să amintim comportarea mai mult decît promițătoare a tînărului nostru reprezentant la categoria 100 kg. **Enache Panaite**. Acesta a demonstrat că dispune de calități care-l pot conduce într-un timp destul de scurt spre vîrful piramidei valorice mondiale, cu condiția ca în pregătirile viitoare aceste calități să fie valorificate la maximum. Ceilalți componenți ai delegației noastre, **Ion Arapu** și **Petre Coman**, n-au realizat performanțele scontate. Primul a evoluat bine la începutul competiției, dar pe parcurs s-a dovedit insuficient de fortificat pentru această categorie. Trecerea sa de la 48 kg. la 52 de kg. i-a creat un handicap, deocamdată, greu de surmontat. Coman, după o victorie asupra unuia dintre medaliați (Stahr — R.D.G.), a suferit o contuzie la un braț, care l-a făcut să nu-și mai poată pune în valoare tehnica și experiența competițională.

După festivitatea de premiere am schimbat cîteva cuvinte cu cei doi medaliați ai campionatelor mondiale și cu antrenorul lor. Iată ce ne-au declarat: **VASILE IORGA**: **„Sînt fericit că am obținut cea de-a treia medalie în întrecerile celor mai buni luptători din lume, și încă una mai prețioasă decît celelalte. Vă rog transmiteți calde mulțumiri primului meu antrenor, Alexandru Tătaru. A fost un turneu greu, dar cu mai multă șansă și cu o perfectă obiectivitate din partea arbitrului puteam realiza mai mult". LADISLAU ȘIMON**: **„Cel mai greu meci l-am avut cu Andriev (U.R.S.S.), care are o clasă peste toți concurenții de la categoria grea. Sînt bucuros că am obținut prima mea medalie la C.M., cu ocazia primei participări. Adresez cuvinte de recunoștință primilor mei antrenori, Ștefan György și Francisc Bolla, ca și maestrului Ion Crișnic care s-a ocupat foarte mult de pregătirea mea".** Antrenorul **ION BĂTRÎN**: **„A fost un campionat mondial foarte greu. Sînt mulțumit de rezultate. Unii sportivi au contribuit mai mult, alții mai puțin, dar toți au merite. Cu numai cinci concurenți s-a realizat un bilanț care ne onorează, dar ne și ambiționează pentru viitor. Locul VI în lume, cu numai jumătate de echipă, nu este o performanță la îndemîna oricui".**

Exprimîndu-ne acordul cu părerea antrenorului I. Bătrîn, îi felicităm pe sportivii români pentru locul ocupat în ierarhia mondială în condițiile amintite, urîndu-le succese și mai mari. Iată clasamentul neoficial pe națiuni după întrecerile de libere: 1. U.R.S.S. 55 p., 2. Iran 28 p., 3. Bulgaria 28 p., 4. R.P. Mongolă 18 p., 5. S.U.A. 16 p., 6. ROMÂNIA 12 p., 7. R.D.G. 10 p., 8. Turcia 10 p., 9. Ungaria 9 p., 10. Japonia 8 p.

Dan GÂRLEȘTEANU

PRIMELE CAMPIONATE MONDIALE ALE NATAȚIEI S-AU BUCURAT DE UN SUCCES DEPLIN

Concursul de înot, mai tare ca acela de la München ● Față de lotul prezentat — performanța poloiștilor noștri poate fi considerată satisfăcătoare ● Dintre înotători, doar Anca Groza s-a apropiat de grupul elitei

Punct final în această primă ediție a campionatelor mondiale de natație. Eforturile organizatorilor de a asigura grandioasei competiții un cadru corespunzător din toate punctele de vedere au stat la baza unui prim succes al C.M. Toate cele patru piscine puse la dispoziție celor peste 1200 de concurenți, excelente din punct de vedere al construcției și dotării tehnice, au permis competitorilor la primele titluri supreme să-și materializeze posibilitățile în performanțe de cea mai înaltă valoare. La încheierea întrecerilor, dr. **Harold Henning**, președintele federației internaționale declara: **„A fost o competiție minunată și mă simt mîndru că mă număr printre cei care au insistat la crearea acestor C.M. Înotătorii au dovedit, prin rezultatele realizate — 18 recorduri mondiale și 18 recorduri europene — că în curînd va trebui să ne gîndim la alte limite privind posibilitățile lor. Turneul de polo și concursul de sărituri au fost la nivelul celor de la ultima ediție a J.O., iar întrecerea frumoaselor balerine ne-a arătat că, pe viitor, va trebui să acordăm toată atenția înotului artistic".**

Înotul, cu bogatul său program ne-a reținut atenția în majoritatea timpului. În numerele precedente am avut ocazia să subliniem cîteva dintre performanțele care au colorat în mod deosebit acest prim campionat al lumii. În ansamblu, rezultatele finaliștilor celor mai multe probe au fost superioare cifrelor realizate la J.O. de la München, fapt care demonstrează progresul necontenit al acestei discipline sportive. Iar în galeria marilor campioni au intrat acum mai mulți sportivi din diferite țări, care în urmă cu un an abia făceau primii pași pe scara valorilor mondiale. **Kornelia Ender, Ulrike Richter, Angela Franke, Gudrun Wegner, Renate Vogel, Rosemarie Kother** din R.D. Germană, **Jim Montgomery, John Hencken, Rick Dement** din S.U.A., **Andras Hargitay** (Ungaria), **Bruce Robertson** (Canada), **Stephen Holland (Australia), David Wilkie** (Anglia) sau **Novella Calligaris** (Italia) sînt astăzi marii campioni ai piscinelor, unele din rezultatele lor depășind toate așteptările specialiștilor.

În pasionantul duel **R.D. Germană — S.U.A.**, a învins la limită echipa cea mai bine pregătită. Înotătorii din **R.D. Germană** au cucerit 12 titluri, cei din **S.U.A.** 11, celelalte 6 revenind reprezentanților **Angliei, Australiei, Canadei, Italiei, Suediei** și **Ungariei**. Este pentru prima oară în competițiile de amploare din ultimii 15 ani, cînd sportivii de peste Ocean cunosc înfrîngerea.

Turneul de polo, ca și la ultima ediție a J.O., a fost dominat tot de reprezentativele **Ungariei** și **U.R.S.S.** Spre deosebire de întrecerea de la München, însă, de această dată au cîștigat poloiștii maghiari, învingători în partida directă cu cealaltă pretendentă la titlu. Între celelalte formații clasate între locurile 3—10, diferențele au fost practic nesesizabile, ordinea lor fiind determinată în multe situații de tragerea la sorți pentru serii și... de unele arbitraje necorespunzătoare. **Și pentru că a venit vorba de cavalerii fluierului vom sublinia cu satisfacție că arbitrul internațional CORNEL MĂRCULESCU** (care a condus și la München marea finală) **a fost apreciat cel mai bun arbitru al acestui campionat mondial.**

Așa cum am relevat și într-unul din numerele noastre trecute, sportivii țării noastre nu au reușit să depășească, prin rezultatele lor, actualul nivel al natației românești, care continuă să se afle cu mult în urma celui din primul eșalon valoric. Practic ei nu și-au atins obiectivele propuse — echipa de polo calificarea în turneul final, iar înotătorii calificarea într-o finală — dar sîncer să fim, urmărindu-i în întreceri, era destul de greu să realizeze mai mult. Doar echipa de polo, învinsă la limită de Italia chiar în primul meci, ar mai fi putut cîștiga un loc sau două față de poziția (VII) ocupată.

Poloiștii noștri, prezentînd un lot incomplet care s-a și diminuat pe parcurs, au depus eforturi pentru a se prezenta cît mai onorabil. Poate, dacă ar fi jucat într-o altă grupă preliminară, ei ar fi ajuns și în turneul final. Dar față de lotul prezentat, considerăm rezultatele lor satisfăcătoare. Cît privește pe înotători, doar **Anca Groza** a evoluat la nivelul elitei, performanțele sale fiind onorante. Cu actualele sale recorduri și cu posibilitățile de care dispune, ea are șanse de a figura printre fruntașele probelor de delfin la ediția din anul viitor a campionatelor europene. Și ștafeta craulistelor (4 x 100 m) s-a prezentat la nivelul posibilităților actuale. Desigur, **Oprițescu**, dar mai ales **Micliăuș** și **Vițelariu** ar mai fi putut cîștiga cîteva zecimi pe parcursurile lor, dar oricum, față de cum au evoluat primele opt clasate, șansele de a pătrunde în finală erau minime. Singurul dintre înotători care ne-a dezamăgit realmente a fost **Eugen Almer**. În cazul său credem că pregătirea pentru „mondiale" a fost necorespunzătoare, pentru că un înotător român, cel puțin la această oră, nu poate fi capabil să înoate la un nivel superior 100 m liber, 1500 m liber și 200 m delfin !, așa cum ar fi dorit antrenorul său.

În încheiere, iată și echipele care au primit la Belgrad titlurile de campioane mondiale: **R.D. Germană** la înot feminin și sărituri feminin, **S.U.A.** la înot masculin și înot artistic, **Italia** la sărituri masculin și **Ungaria** la polo.

Adrian VASILIU

REAMENAJĂRI ȘI NOI TERENURI LA MORENI

DEPUTAȚI ȘI PREȘEDINȚI AI ASOCIAȚIILOR DE LOCATARI INIȚIATORI ȘI PARTICIPANȚI ACTIVI

„În cartierele de locuințe, consiliile locale pentru educație fizică și sport și organizațiile de pionieri își vor intensifica preocupările pentru organizarea activității sportive de masă care să favorizeze odihna activă a oamenilor muncii, a familiilor acestora, precum și pentru satisfacerea necesității de mișcare și de joacă a copiilor. Consiliile populare, asociațiile locatarilor vor mobiliza cetățenii pentru amenajarea unor baze sportive simple și spații de joacă pentru copii".

Mergînd pe urmele îndeplinirii acestei sarcini din planul de măsuri al C.N.E.F.S. pentru aplicarea Hotărîrii Plenarei C.C. al P.C.R. din 28 februarie — 2 martie a.c. cu privire la dezvoltarea continuă a educației fizice și sportului, am poposit zilele trecute în orașul Moreni, cunoscut centru petrolier. În drum spre Consiliul popular, ne-am oprit în dreptul unui complex sportiv — aflat în construcție — situat între școlile generale 1 și 3. Lucrările la terenurile de fotbal, baschet, handbal și tenis, precum și cele privind pista circulară de atletism și sectoarele respective, se aflau în stadiu destul de avansat. Cui aparține această bază sportivă ? Cine a luat inițiativa amenajării ei ? Tovarășul **Gheorghe Ilinca**, secretarul Comitetului executiv al Consiliului popular și președintele C.O.E.F.S., ne-a informat că bazele sportive menționate sînt fructul dorinței de mișcare și participare a tineretului la concursurile preferate. Totul s-a realizat prin muncă patriotică, prestată atît de elevi, cît și de cetățeni din circumscripția 35, meseriași care, în orele lor de răgaz, au venit să-i ajute pe școlari la diversele lucrări de specialitate. Baza sportivă este denumită simbolic **„Complexul sportiv al elevilor".**

Am aflat, apoi, că deputații unor circumscripții și președinți ai asociațiilor de locatari au fost principalii animatori în acțiunea de mărire a numărului de terenuri de sport sau reamenajarea altora. Aproape fiecare bucată de pămînt dintre blocurile aflate în raza circumscripției 28 a fost amenajată pentru joaca copiilor, iar pentru cei mai mari s-a construit, din inițiativa deputatului **Nectarie Mudzi** și a președintelui asociației de locatari, **Ilie Saraoiu**, un teren de volei. Nu s-au lăsat mai prejos nici locuitorii cvartalului „Petrolul", care, mobilizați de președintele asociației de locatari, **Ștefan Litvin, tehnician la schela Moreni, au dat** în folosință un teren de volei și au dotat cu aparatura necesară pentru distracțiile copiilor locurile rămase libere între clădiri. Aici mai sînt, însă, suprafețe ce se pretează la spații de joacă pentru cei mici, dar — din păcate — întreprinderea de construcții și montaje Dîmbovița se lasă foarte greu convinsă să le curețe de moloz și alte resturi de materiale. Din același motive, în cartierul „V. I. Lenin" nu se poate trece la amenajări sportive. Oare să fie mai ușor să ridici blocuri, decît să dizlocești terenurile de schelele și resturile rămase de la construcții ? Credem că în această privință se impune intervenția mai hotărîtă a Comitetului executiv al Consiliului popular, în calitate de beneficiar.

Din fericire, oamenii harnici și plini de inițiativă nu așteaptă să primească sarcini și pornesc singuri la treabă, oferind tineretului ce i se cuvine. Astfel, din îndemnul pensionarului **Gheorghe Predescu**, deputat al cartierului Schela Mare, unde se afla un bazin părăsit de cîțiva ani, a apărut, prin contribuția voluntară a cetățenilor, un cochet ștrand, refăcut de la cabine și pînă la pista de popice în aer liber. Numeroși tineri și vîrstnici se bucură de apă, aer și soare, relaxîndu-se, jucînd popice sau volei pe plaja ștrandului reamenajat prin muncă patriotică. Și încă ceva extrem de pozitiv: copiii pînă la 16 ani au intrarea gratuită.

Nu putem încheia fără a aminti, măcar în treacăt, de terenurile de baschet și tenis din curtea liceului, asfaltate din fondul comitetului de părinți, de frumosul complex al clubului Flacăra II, cu terenuri de tenis ca cele de la... „Progresul", de stadionul din localitate, de noua bază sportivă a unității de pompieri și de alte amenajări sportive bine întreținute, care constituie locuri de întîlnire a celor care doresc să practice o disciplină sau alta. La ora actuală se află în plină desfășurare întrecerile de natație, handbal, fotbal, ciclism și volei, între cartiere și asociații, în care reprezentanții I.M.U.T. și Schelei Moreni dețin poziții fruntașe.

Era să uităm: drumeția are mulți adepți în această urbe și, ca atare, membrii comisiei de specialitate au început să marcheze traseele spre Ocnița, pădurea de brazi Ruda, Vatra Satului și alte localități pitorești, care urmează să fie vizitate, în concursuri individuale și pe... familii, de prietenii turismului. În afară de tentația frumuseților naturii, participanții vor aspira la un trofeu transmisibil și la însignele jubiliare cu care vor fi dotate întrecerile pe cărările turismului popular.

Traian IOANIȚESCU

ATLEȚII JUNIORI ROMÂNI S-AU REMARCAT LA POIANA BRAȘOV

La Poiana Brașov, echipele de juniori și junioare ale României au dominat categoric, cîștigînd 26 din cele 33 de probe și realizînd 8 noi recorduri naționale, în recentul triunghiular cu Cehoslovacia și Grecia. Constatarea nu poate decît să ne bucure în perspectiva campionatelor europene de juniori, care în 1975 vor avea loc la Atena, cînd printre participanți, se vor număra, probabil, și cîțiva dintre adversarii recenți de la Poiana Brașov. În absolut toate probele atleții români s-au situat în prim planul întrecerii. Ei s-au impus printr-un spirit ofensiv, forțînd rezultatele și recordurile printr-un continuu efort de autodepășire, chiar și atunci cînd victoria le era asigurată, cînd adversarii practic nu mai aveau replică.

GHEORGHE MEGELEA

Dacă adăugăm că doi titulari, C. Cîrstea, campion balcanic la înălțime și Niculina Lungu, campioană la 400 m plat, n-au luat startul în acest concurs, căpătăm un contur și mai exact al valorii victoriei românești. Cîteva rezultate se impun ca rezonanță internațională. În primul rînd, desigur, cel realizat de Gh. Megelea (79,76 m), aflat la numai 27 cm de recordul european de juniori la aruncarea suliței, apoi cele ale Florenței Ionescu (50,82 m la disc), al brașoveanului Wilhelm Kraus (48,0 la 400 m). Entuziasmant pentru combativitate și stilul de alergare, orădeanul Iosif Korodi cu 51,7 la 400 mg, în mare progres Maria Giurgiu, cu 1,79 m la înălțime. N-am amintit, în mod deosebit, pe Gh. Ghipu și N. Onescu, proaspeți medaliați la „europenele" de la Duisburg, pentru că victoriile lor la 1 500 m și, respectiv, la 800 m au fost clare, pentru că, în absența unor rivali de marcă și probabil, dintr-o necesitate de relaxare, după un încărcat sezon internațional, timpii realizați, suficienți pentru victoria zilei, nu au corespondență valorică deosebită și nu reflectă potențialul acestor atleți.

Echipa Greciei, după cum se presupunea, s-a dovedit un adversar dificil, în special în probele în care au remarcabile individualități, cum sînt Mandellos la 110 mg, Papatolis la înălțime, Kourtis la 2 000 m obstacole, întreceri, de altfel, cîștigate de aceștia. Lipsa de omogenitate a formației a privat-o de un rezultat superior și de un duel mai strîns în disputa directă cu atleții români, dar prezența celor cîteva individualități amintite a fost totuși suficientă pentru a obține o surprinzătoare și meritată victorie în meciul bilateral cu selecționata cehoslovacă, al cărui rezultat final fi este favorabil la scorul de 113—99.

Echipa Cehoslovaciei, deși a cîștigat patru probe — Stepkova 400 m, ștafeta 4 x 100, Krifka la lungime băieți, Slavikova la suliță fete, deși a stabilit un nou record la ștafetă 4 x 400 m fete nu ni s-a părut totuși a fi, la Poiana, la înălțimea reputației de care se bucură și a vechilor sale tradiții. Este drept că din formație au lipsit cîțiva consacrați: Bradacova — la înălțime, Varicek — la disc, Jirout — la 2 000 m obstacole, Rusavi la 110 mg, ceea ce explică parțial punctajul, dar trebuie spus că pe ansamblu, superioritatea română a fost atît de evidentă încît și eventualitatea acestor prezențe nu ar fi pus nici un moment la îndoială victoria finală.

B. MIHAI

GIMNASTELE ORĂDENCE ÎNVINGĂTOARE ÎN UNGARIA

Zilele trecute, echipa feminină de gimnastică a Școlii sportive din Oradea a susținut o întîlnire amicală în localitatea Dunaujvaros (Ungaria), în compania echipei Kohasz. Ca și în confruntarea desfășurată anterior la Oradea, victoria a revenit tinerelor gimnaste românce, învingătoare de data aceasta cu scorul de 182,25—176,75. Formația orădeană, antrenată de prof. Emeric Ban, a fost alcătuită din Gabriela Bodi, Csilla Bodiș, Erica Satyerov, Ana Szabo, Gabriela Corodi și Ecaterina Szabo. Gimnastele românce au avut o evoluție remarcabilă, exercițiile prezentate remarcîndu-se prin elemente de ridicată dificultate, prin combinații spectaculoase, fiind executate amplu și sigur. Publicul a răsplătit cu vii aplauze comportarea celor două echipe. La individual compus primele trei locuri au revenit gimnastelor din Oradea: 1. Ecaterina Szabo 37,70 p, 2. Gabriela Corodi 36,96, 3. Ana Szabo 36,90 p.

Ilie GHIȘA-coresp. județean

ÎNTÎLNIRE INTERNAȚIONALĂ DE TIR LA IAȘI

La Iași s-a disputat zilele trecute întîlnirea internațională amicală la tir, între selecționatele orașelor **Iași și Chișinău (U.R.S.S.).** Trăgătorii din cele două echipe s-au întrecut la probe de armă standard și aer comprimat. Rezultatele primilor clasați au fost, în general, bune, unii dintre cîștigători, ca de pildă Gabriel Iliescu, Dan Lucache, din formația ieșeană, respectiv, Tatiana Perebelina, Iuri Alexeev și Arcadie Kleiman evidențiindu-se în mod deosebit prin cifrele valoroase pe care le-au obținut.

Rezultate tehnice: armă standard 60 focuri culcat seniori: 1. I. Alexeev (Chișinău) 585 p, 2. O. Ermașkova (C) 584 p, 3. Olga Trazanova (C) 577 p; **juniori — G. Iliescu (Iași) 588 p; junioare — Georgiana Oprișan (I) 578 p; 3 x 20 focuri seniori: 1. Olga Trazanova (C) 564 p,** 2. I. Alexeev (C) 562 p, 3. Olga Ermașkova (C) 544 p; **juniori — D. Lucache (I) 554 p; junioare — Tatiana Perebelina (C) 557 p. Pușcă cu aer comprimat 40 „diabolouri" seniori: 1. V. Gavril (I) 365 p,** 2. I. Alexeev (C) 363 p, 3. Olga Ermașkova (C) 361 p; **juniori — A. Kleiman (C) 374 p; junioare — Tatiana Perebelina (C) 367.** În final, victoria a revenit echipei Chișinăului la scorul de 5—4.

D. DIACONESCU — coresp. județean

NAȚIONALELE JUNIORILOR

Începînd de vineri, aproape 200 de tineri trăgători se vor întrece timp de trei zile pe poligonul Tunari din Capitală în cea mai importantă competiție a lor, campionatele republicane de juniori. În programul „naționalelor" figurează probe de glonț, armă standard, pistol liber, pistol viteză și pistol sport. Pe listele de înscrieri, sosite pînă marți la F.R.T., sînt prezenți trăgători din toate centrele unde se practică tirul de performanță, ca **București, Iași, Cluj, Arad, Brașov, Focșani, Bacău, Baia Mare, Ploiești, Oradea și Alexandria.**

din TOATE SPORTURILE

BOX. La Galați, a avut loc o întîlnire amicală, între pugiliștii de la Constructorul din localitate și cei de la Metalul București. Meciul dintre cele două echipe fruntașe ale boxului românesc a fost urmărit de un număr de peste 2500 de spectatori, care au aplaudat victoria favoriților lor cu scorul de 16—4. Cel mai așteptat meci al reuniunii a fost Amăzăroaie — Stanef. Simțindu-se foarte bine la categoria semiușoară, gălățeanul l-a învins pe Stanef prin abandon în repriza secundă.

AUTOMOBILISM Duminică dimineața, pe serpentinele ce leagă Brașovul de Poiana Brașov, va avea loc cea de a treia etapă a campionatului republican de viteză în coastă. Printre concurenții care își vor încerca șansele pentru un loc fruntaș în clasamentul general și pe clase, se vor număra: Eugen Ionescu — Cristea, Horst Graef, Marin Dumitrescu, Dorin Motoc, Vasile Szabo ș.a. După cele două etape disputate pînă acum (Gutinul și Cota 1400), în clasamentul general conduce Marin Dumitrescu.

RUGBY Duminică, ultima etapă în turul „Cupei Federației Române de Rugby". Pînă acum, este neînvinsă doar echipa Steaua, campioana țării. ● ÎN MECIUL SUSȚINUT la Varșovia, cu selecționata capitalei Poloniei, echipa de tineret a Bucureștiului a terminat victorioasă cu scorul de 26—14, după ce la pauză gazdele au condus cu 8—6. ● NE VIZITEAZĂ ȚARA, CUNOSCUTA echipă de rugby din R.D. Germană, R.C. Leipzig, care activează în prima divizie. Ea va susține mai multe partide, dintre care două la București (cu Rapid) și la Buzău. ● SÎMBĂTĂ, REPREZENTATIVA DE TINERET a României va pleca la Varna în vederea turneului internațional organizat de Federația de specialitate a Bulgariei intitulat „Vara Varnei". La turneu vor mai lua parte echipele cadeților din Cehoslovacia și Italia. ● DUMINICĂ SE VA DA STARTUL într-o nouă ediție a diviziei B. Reamintim, totodată, că divizia A va fi inaugurată cu o săptămînă mai tîrziu.

HANDBAL Pe terenul de bitum din Parcul Dinamo va avea loc, azi, la ora 17, întîlnirea internațională dintre echipele masculine Dinamo București și Dynamo Berlin.

ȘAH. Congresul Federației internaționale de șah prin corespondență (I.C.C.F.), care a avut loc la Varșovia, a atribuit titlul de maestru internațional reprezentantului țării noastre, antrenorul emerit SERGIU SAMARIAN. Șahistul român este un vechi jucător prin corespondență, domeniu în care a înregistrat succese remarcabile, fiind calificat în semifinala campionatului mondial prin corespondență. Astfel țara noastră numără acum doi maeștri internaționali. Anul trecut distincția l-a fost acordată jucătorului gălățean Eugen Costea. ● ÎN ACESTE ZILE se desfășoară semifinalele campionatelor naționale individuale. Grupele masculine se dispută la București (2), Craiova, Suceava, Oradea și Galați iar cele feminine la București, Timișoara, Constanța și Bacău. În Capitală, turneele masculine se joacă în sălile Constructorul și I.T.B., iar cel feminin în sala Recolta. ● REINTRA în activitate campionul mondial: se duc tratative pentru organizarea unui simultan, cu ceasuri, pe care Bobby Fischer urmează să-l susțină la 6 mese cu echipa reprezentativă a Olandei.

BASCHET. În cadrul turneului internațional masculin organizat de ICHF, a avut loc partida dintre selecționata României și I.C.H.F., victoria revenind primei formații cu 100—68. Astăzi, de la ora 18, sala Dinamo găzduiește ultimele două meciuri: I.C.H.F. — S.K. Lodz și Dinamo — Slovaj Litomerice. ● **LA ORADEA s-a disputat întîlnirea internațională amicală dintre echipele de juniori ale Șc. sp. Oradea și V.S. Kosice (Cehoslovacia). După o partidă de bun nivel tehnic, tinerele jucătoare orădence au obținut victoria cu 43—40 (23—21).** ● ÎN CADRUL MANIFESTĂRILOR PRILEJUITE de împlinirea a 75 de ani de la înființarea clubului sportiv al Universității din Budapesta (B.E.A.C.) s-au desfășurat și două importante turnee de baschet la care au fost invitate să participe și echipele de băieți și fete ale Universității din Cluj.

Învingînd cu 50—30 pe Politehnica Budapesta și pierzînd cu 40—58 în fața formației universitare din Poznan, studentele clujene au ocupat locul II în serie, întîlnind, în meciul pentru locurile 3—4, pe baschetbalistele din Halle. Partida s-a încheiat cu rezultatul de 61—44 în favoarea studentelor germane. Pe primele locuri s-au situat echipele Universităților din Leningrad și Poznan. În turneul masculin, în care au fost prezente 3 echipe maghiare, „U" Cluj a obținut victorii la B.E.A.C. Budapesta cu 78—68 și la O.S.C. (echipa Institutului de medicină) cu 70—66 pierzînd în fața ocupantei locului III în campionatul ungar, M.A.F.C., cu 62—71. „U" Cluj a ocupat astfel, locul II, după M.A.F.C.

TIR CU ARCUL. Timp de două zile s-a disputat la Tg. Mureș, în organizarea asociației sportive Sănătatea din localitate, concursul dotat cu **„Cupa Sănătatea".** După dispute interesante, trofeul a fost cîștigat la băieți de **Teodor Kaszonyi** (P.T.T.R. Tg. Mureș) cu 993 p, iar la fete de **Daniela Mătăsariu** (Mureșul Tg. Mureș) cu 730 p. Pe echipe au cîștigat Sănătatea 2870 p (I. Mathe, A. Ipo și A. Filep) și Mureșul 2046 p (Daniela Mătăsariu, Sofia Crăciun și Maria Kiss).

„Cupa Timișcara" la volei feminin

TROFEUL A REVENIT ECHIPEI LOCALE UNIVERSITATEA

TIMIȘOARA, 9 (prin telefon, de la corespondentul nostru județean). În localitate a luat sfîrșit competiția voleibalistică „Cupa Timișoara", ediția a 12-a, la care au participat 12 echipe feminine. Trofeul a revenit divizionarei A locale, **Universitatea**, învingătoare cu 3—0 în partidele cu „U" Cluj și Școala sportivă Constanța, în cadrul turneului pentru locurile 1—4. Iată și celelalte rezultate: „U" Cluj — Șc. sp. Timișoara 3—0, Șc. sp. Constanța — Șc. sp. Timișoara 3—1 (turneul 1—4), Medicina Timișoara — Radnicki Kikinda (Iugoslavia) 3—1, Șc. sp. Tg. Mureș — Radnicki 3—1, Zlata Virset (Iugoslavia) — Șc. sp. Tg. Mureș 3—1, Medicina — Zlata Virset 3—2 (turneul 5—8), Șc. sp. Caransebeș — Liceul sportiv Rm. Vîlcea 3—1, Șc. sp. Toplița — Șc sp. Arad 3—1, Șc. sp. Caransebeș — Șc. sp. Toplița 3—2, Șc. sp. Arad — Liceul sportiv Rm. Vîlcea 3—2.

P. ARCAN

ÎN RALIUL AUTOMOBILISTIC AL ROMÂNIEI

AUTOTURISMELE DACIA AU DAT RANDAMENT BUN

Raliul României la automobilism, încheiat duminică în fața hotelului Intercontinental din București s-a situat, prin numărul mare de kilometri parcurși (peste 2 200), prin configurația, iar uneori și prin duritatea traseului, printre cele mai dificile întreceri automobilistice interne ale anului. De altfel, despre coeficientul de greutate ridicat al acestei întreceri ne vorbește pe de o parte, numărul mic de echipe care s-au încumetat să ia startul în întrecere (33), iar pe de altă parte, faptul că mai mult de 50 la sută dintre mașinile care au demarat vineri seara spre Brașov, nu au mai apărut duminică la sosirea în București. 18 echipaje au abandonat lupta, iar dacă privim lista celor care, din diverse motive, au „tras pe dreapta" vedem nume bine cunoscute în sportul auto: Marin Dumitrescu, Dumitru Novac, Florin Bejan, Andrei Lungu etc.

Se pune firesc întrebarea: aceasta a VI-a ediție a Raliului României a păcătuit cumva prin aceea că organizatorii (A.C.R. și I.I.L. CICLOP) au ales un traseu prea lung și prea greu pentru forțele sportivilor noștri ? Răspunsul l-am căutat vorbind cu mai mulți sportivi.

„Traseul — ne spunea de pildă Petre Vezeanu, redutabil automobilist — **s-a înscris în limita de dificultate a oricărui raliu cu pretenție. Că s-au înregistrat multe abandonuri, vina o au numai sportivii. Unii nu au știut sau nu au avut timp să-și pună mașinile la punct, alții le-au supraselicitat și, bineînțeles, au capotat. În toate trebuie să existe simțul măsurii..."**

Victoria fraților Florin și Gheorghe Morasi este cu atît mai valoroasă cu cît cei doi au fost singurii care au încheiat cursa fără penalizări. În plus, frații Morasi au cîștigat și cea mai mare parte din probele speciale. S-au situat pe primul loc în cursa de coastă de pe Mateiaș (desfășurată în nocturnă), apoi în proba specială Virtopul (între Tg. Jiu și Tr. Severin). La sosirea în București Florin Morasi, bucuros de victoria sa ne-a declarat: **„A fost o cursă frumoasă. Pentru departajarea concurenților a fost inclusă, printre altele și porțiunea de șosea de la Almașul Mare. Un traseu pitoresc dar și foarte dur. Aici majoritatea echipajelor au primit penalizări.**

Sînt satisfăcut și de faptul că mașinile Dacia 1300 și 1100 s-au dovedit excelente".

Într-adevăr, printre mașinile înscrise în cursă, autoturismele Dacia 1300 și 1100 au dat cel mai bun randament. Toate cele trei autoturisme Renault 8 Gordini, care au luat startul s-au defectat.

În afara echipajului Florin și Gheorghe Morasi care au obținut primul loc în clasamentul general, merită evidențiați Iosif Santa și Ilie Olteanu, Anton Scurtu și Nicolae Ovici și, în mod deosebit, cuplurile de „începători" Dan Buzoianu — Mihai Stîngaciu (Brașov) și Ștefan Teodorescu —Nicolae Stoleru (București), aceștia fiind singurii din categoria respectivă, care au încheiat cu succes „marea buclă". Iată acum clasamentul general al acestui raliu: 1. Florin și Gh. Morasi (I.A.P.), R 12 Gordini 2767,9 p; 2. Anton Scurtu+Nicolae Ovici (Univ. Brașov), Dacia 1100 S, 3225,7 p; 3. Iosif Santa+Iuliu Olteanu (I.A.P.), Dacia 1300, 3234,4 p; 4. Darie Gologan+Zoltan Zempali (Univ. Brașov), Dacia 1300, 3328,4 p; 5. Ion Crăciun+Mircea Popescu (Univ. Brașov), Dacia 1300, 3356,4 p; 6. Petre Vezeanu + Vasile Olaru (I.A.P.), Dacia 1300, 3438,2 p; 7. Dan Amărică+Doru Gîndu (CICLOP), Dacia 1100, 3614,4 p; 8. Niyri Pavel+Iosif Ștefan (A.C.R. Buc.), Dacia 1100 S, 3938,4 p; 9. Vasile Szabo+Cornel Serghiescu (CICLOP), Alfa Romeo 3945,0 p; 10. Sever Vățianu+Cornel Tiț (CICLOP), Dacia 1100, 3953,0 p.

Gheorghe ȘTEFĂNESCU

GRUPA B A CAMPIONATULUI EUROPEAN DE JUNIORI LA HOCHEI VA AVEA LOC LA BUCUREȘTI

● Alte hotărîri ale reuniunii L. I. H. G., desfășurată recent la Düsseldorf

Chiar dacă mercurul termometrelor mai cochetează zilele trecute cu valorile estivale, totuși, sezonul rece se apropie implacabil și, odată cu aceasta, pregătirile sportivilor din disciplinele specifice lunilor „reci" sînt tot mai intense. Paralel se desfășoară și o febrilă activitate în rîndurile organizatorilor, ale forurilor internaționale sau naționale care pun la punct ultimele amănunte de ordin tehnic ale celor mai importante întreceri.

În acest sens a devenit obișnuit ca, cu puțin timp înainte de începerea sezonului competițional internațional, L.I.H.G. (federația internațională de hochei) să aibă o reuniune în cadrul căreia să fie definitivate toate detaliile disputelor ce cad sub egida acestui for. Anul acesta reuniunea a avut loc la Düsseldorf (R.F.G.), **la lucrările ei luînd parte și secretarul general al F.R.H., Vasile Militaru,** care întors recent în țară ne-a furnizat date interesante legate de viitoarele competiții internaționale. **Astfel, L.I.H.G. a confirmat că grupa B a campionatului european de juniori se va desfășura în România între 8 și 17 martie 1974. Întrecerea se află la cea de a V-a ediție și a început să fie din ce în ce mai solicitată, reprezentînd pentru multe federații naționale mijlocul cel mai sigur de a asigura o verificare și o rodare eficientă a viitorilor jucători de hochei.** Așa se și explică faptul că, **anul viitor, la București, se vor înfrunta 11 selecționate naționale, ceea ce constituie un record de participare.** Iată și țările care, în cadrul reuniunii de la Düsseldorf, au confirmat participarea la jocurile grupei B a campionatului european de juniori: **Iugoslavia, Ungaria, Bulgaria, Italia, Franța, Danemarca, Norvegia, R.F. Germania, R.D. Germană, Austria și, firește, România.**

După cum se știe federația noastră de specialitate a mai avut sarcina de a organiza o astfel de întrecere (decembrie 1970), la sfîrșitul căreia reprezentativa noastră a ocupat primul loc, înaintea formațiilor Poloniei, Danemarcei, Ungariei și Bulgariei.

Tot cu pr

AGENDA ACTIVITĂȚII SPORTIVE DE MASĂ

(Urmare din pag. 1)

Tg. Neamț — Ogrinzi — Tg. Neamț, 32 de concurenți) — Traian Ilinoaia (Forestierul P. Neamț); **fotbal** — Bradul Roznov; **orientare turistică** — Elena Scutaru și Elena Dumitru, la fete, Mihai Cojocaru și Aurel Amariei, la băieți (Voința P. Neamț); **popice** — Forestierul Tg. Neamț; **tenis de masă** — Gh. Bușcă (Celuloza P. Neamț); **volei** — Exploatarea forestieră Pipirig.

C. NEMȚEANU — coresp.

ROMAN: „AUTOMOBILUL" A PORNIT LA DRUM

În localitate a luat ființă o nouă asociație sportivă. Ea își desfășoară activitatea pe lîngă Școala de șoferi profesioniști nr. 2 și se numește „Automobilul", avînd peste 800 de membri cotizanți (salariați și elevi ai școlii). Noua asociație își propune să desfășoare activitatea la 5 discipline: volei, handbal, fotbal, tenis de masă și popice.

Trebuie remarcat faptul că, într-un timp foarte scurt, membrii asociației au amenajat, cu contribuție voluntară, o platformă sportivă simplă pe care se va putea juca handbal și volei, precum și o pistă de popice.

Președinte al A.S. „Automobilul" a fost ales profesorul-maistru **Petru Smintriuc.**

George M. GROAPĂ — coresp.

PRIMA ASOCIAȚIE SPORTIVĂ DE CARTIER, LA SIBIU

Mai mulți iubitori ai sportului din cartierul sibian „Steaua", în frunte cu profesorul de educație fizică **Vasile Gorduban,** au hotărît, recent, să pună bazele unei asociații sportive de cartier, prima de acest fel din județul Sibiu. Avînd sprijinul organelor locale, mulți părinți s-au angajat ca, prin contribuție voluntară, să amenajeze terenuri de volei, baschet, handbal și o arenă acoperită de popice.

Președintele asociației este Vasile Gorduban, iar Gheorghe Berion, Constantin Oprean și Ilie Nuțiu sînt membri. Noii asociații sportive i s-a dat numele „Dumbrava".

Ilie IONESCU — coresp. județean

LA INDEPENDENȚA SIBIU

(Urmare din pag. 1)

să-i asigurăm și o excelentă bază materială. Hotărîrea Plenarei C.C. al P.C.R. din 28 februarie — 2 martie a impulsionat și mai mult decizia noastră de a ne autodota, și preocuparea pentru ca, cît mai mulți din salariații noștri și membrii familiilor lor să practice sistematic o formă sau alta de exercițiu fizic". Aflăm, deci, că în paralel cu disciplinele clasice...

...LA LOC DE CINSTE E TURISMUL

De pildă, numai de la începutul lunii aprilie și pînă la 20 august, după cum rezultă din registrul ținut la zi de secretarul asociației, *au fost organizate 32 de excursii și drumeții cu salariații și membrii lor de familie la Bilea, Păltiniș, pe Valea Lotrioarei, la Cisnădie, Rășinari, Cheile Turzii sau mai aproape, la cascada a doua Turnișor de pe Cibin, pe pîrîul Rozbac.* Bineînțeles, turismul — argument major al modelării omului cu ajutorul emoțiilor pe care le încearcă, al frumuseților care-l luminează, nu este singular în activitatea sportivă de masă. Chiar și în aceste mici excursii se practică jocurile de volei și fotbal, se înoată, totul organizat prin asociație dar declanșat de 2-3 animatori din fiecare secție. Nu mai vorbim de „sistemul competițional" de masă al întreprinderii. Fotbalul e în frunte. Zilnic sînt meciuri, cîte 2—3 și chiar mai multe, între „oțelărie" și „turnătoria de fontă", între „cazangerie" și „scularie", între ateliere, dar lucrul cel mai îmbucurător este constituirea lor ad-hoc din amatori entuziaști și nu numai din „reprezentativele" secțiilor care ar limita competiția de fapt la aceiași oameni. Întreceri asemănătoare, dar la o scară mai redusă, se desfășoară și la handbal feminin, suficiente totuși pentru a depista și selecționa vreo 100 de fete capabile să practice sistematic și la un nivel superior acest joc. Asociația se mai ocupă de șah (un nucleu puternic de 36 de jucători legitimați) care antrenează la rîndul său un mare număr de salariați, popice (o secție activează și în campionatul municipal) și, bineînțeles, volei-baschet practicate în special „în cartier" (Terezian) pe terenurile din preajma celor patru școli frecventate aproape în exclusivitate de copii ai salariaților întreprinderii „Independența". De altfel, ghidîndu-ne după același jurnal al sportului de masă, extragem în perioada amintită pe lîngă excursii și drumeții alte 87 acțiuni sportive de masă, duminici cultural-sportive, jocuri intersecții de fotbal, handbal, tenis de masă, popice, turnee de șah, crosuri în uzină și cele tradiționale de 1 Mai și 23 August. Cum se explică această efervescență a sportului de masă? În primul rînd prin animatorii din conducerea asociației, activiști entuziaști, și prin angrenarea corpului propriu de instructori sportivi voluntari dintre salariații uzinei, unii dintre ei sportivi de performanță cunoscuți, ca Valer Seceleanu (handbal, divizia B), Maria Topîrceanu (handbal, divizia A), Ioan Mureșanu (cat. I la orientare turistică), Radu Mihai (cat. I la șah), Vania Chinzeriuc (volei, divizia A) etc.

GARINCHA JOACĂ LA... SIBIU

Grija pentru sport se adresează în special copiilor salariaților, toți din cartier. Astfel, asociația a organizat în timpul verii o competiție la minifotbal dotată cu trofeul „Independența" la care au participat opt echipe selecționate ale cartierului. La Școala generală nr. 18 (una din cele patru), asociația a organizat un campionat de minifotbal inter-blocuri pentru copiii de 10 la 12 ani. A cîștigat echipa blocului 14 unde locuiește... Garincha, adică Nicolae Ciucudeanu, secretarul Asociației „Independența", supranumit așa pentru că este sufletul sportiv al cartierului, al uzinei și pentru că iubește fotbalul, se pare tot atît cît celebrul jucător brazilian. Aceste competiții de masă și altele au depistat pe cei 120 de copii și juniori ai secției de fotbal, cunoscuți în oraș mai bine sub numele de „juniorii lui Garincha". De altfel, echipa Școlii generale nr. 18 a fost și în turneul final de minifotbal de la Constanța.

SCURTE CONCLUZII

La „Independența" Sibiu, se face sport! Nu se poate spune că activitatea este perfectă, că nu s-ar putea lucra și mai mult, și mai bine. Cu certitudine, însă, se poate afirma că asociația sportivă, în realizarea prevederilor Hotărîrii de partid cu privire la educația fizică și sport se află pe un drum bun. Toate acestea sînt posibile pentru că relația asociația sportivă — conducerea uzinei este foarte bună, funcționează perfect, pentru că zeci de cadre obștești, de activiști voluntari, care ani și ani au acordat o deosebită atenție sportului, se ocupă și în prezent cu aceeași dragoste și de destinele sportive ale salariaților uzinei.

fotbal

LA ORDINEA ZILEI,

„URGENȚE" PENTRU CUPELE CONTINENTALE

Gata! Am intrat în săptămîna startului marilor competiții ale Europei, dedicate echipelor de club, care vede fotbalul românesc prezent cu patru echipe. Nu spunem o noutate ci, mai degrabă, un lucru cam trist, cînd afirmăm că de ani și ani tot sperăm, cu fiecare inaugurare de ediție, ca reprezentantele noastre să ajungă cît mai în față în aceste întreceri de prestigiu care creează cele mai recomandabile „cărți de vizită". A trebuit să ne tot amînăm speranțele. Acum ni le fixăm din nou spre **Dinamo, Chimia Rm. Vîlcea, Universitatea Craiova și F.C. Argeș.** După cum ne-ar bucura foarte mult ca și **A.S.A. Tg. Mureș,** care ajunge pentru întîia oară în activitatea ei în finala **„Cupei Balcanice"**, să redediteze isprava reușită cu ani în urmă de **Steagul roșu.**

Acestea sînt marile dorințe. Pentru transformarea lor în fapte, ambasadoarele fotbalului românesc — cum ne place să le numim — au intrat în faza decisivelor pregătiri. Din păcate, unele dintre ele întîmpină dificultăți; ele nu vor fi învinse fără spirit de inițiativă, fără pricepere și fără curaj.

Dar, înainte de a ne opri asupra lor, să vedem cum s-a desfășurat campania de studiere a viitorilor adversari. La acest capitol cei mai grăbiți s-au arătat studenții craioveni. **Constantin Cernăianu** a și văzut — duminică seara pe **„Stadio Comunale"** din **Florența — pe Fiorentina** jucînd cu **Bari** în **„Cupa Italiei".** Un 2—2 destul de dificil realizat pînă la urmă de elevii lui Radice în fața celor ai lui Pugliese. Dar comentatorii — și cu siguranță că și tînărul antrenor craiovean, au remarcat o mare ambiție a „violeților" de a ajunge la obișnuitul potențial de joc, nedemonstrat în precedentele partide, tot de cupă. Sîmbătă se va afla la Istanbul, **Ștefan Coidum. Fenerbahce** va fi observată într-o partidă de genul celei de miercuri, pe teren propriu, în compania lui **Adana Spor. Dinamo** speră să-l aibă tot simbătă, la **Ballymena,** pe **Lică Nunweiller,** spre a-și da seama cît de cît de potențialul acestei cu adevărat necunoscute **Crusaders.** În schimb, **Chimia Rm. Vîlcea** se va prezenta destul de neînarmată la acest capitol. **Glentoran** va veni în orașul de pe **Valea Oltului** acoperită de mister; atît pentru proaspătul antrenor al deținătoarei cupei, **Gheorghe Nuțescu** cît și pentru **D. Anescu,** devenit secundul său. Păcat că nu s-a reușit o acțiune de documentare și pentru merituoasa revelație a sfîrșitului sezonului trecut!

Parcurgînd situația loturilor, constatăm că singura dintre reprezentantele noastre care are absolut toți jucătorii sănătoși, disponibili, e **Universitatea Craiova.** E și unsprezecele care dă și cele mai puține îngrijorări sub raportul formei. În schimb, din celelalte tabere veștile sînt mai puțin optimiste: **Dinamo** continuă să nu-i aibă pe **Dobrău** și **Cheran, F.C. Argeș** are o listă de accidentați: **Marian Popescu, Pigulea, Barbu,** la care se va adăuga, ca absență la **Istanbul,** și **Olteanu** — suspendat pentru o etapă din **„Cupa U.E.F.A."** în urma celor două avertismente din jocurile cu **Real Madrid** din **„Cupa campionilor europeni".** La **Chimia Rm. Vîlcea, Haidu** și **Donose** au fost sau sînt accidentați; și e vorba de „dispecerii" formației.

Pentru dinamoviști și argeșeni, marea obligație a ultimelor zile dinaintea plecării este recuperarea accidentaților. **Dobrău** poate rezolva formula apărării dinamoviste. După cum **Pigulea** sau **Barbu** ajută la soluțiile pentru același compartiment în unsprezecele din Pitești. Mai cu seamă că citatele formații trebuie să acopere cît mai bine golurile lăsate de internaționalii **Dinu, Dumitrache, Troi** și **Dobrin,** care nu vor evolua în prima manșă. Pentru jucătorii din Rm. Vîlcea, diagnosticul e mai mult de ordin psihic. Lotul a avut o cădere în startul sezonului pe care optimismul cîștigării cupei nu trebuia s-o lase să apară.

Acum, în aceste ore de pînă la prezentarea pe stadioanele din **Belfast, Rm. Vîlcea, Florența** și **Istanbul** vom vedea cine e campion al competenței și inițiativei.

Eftimie IONESCU

Stop indisciplinei și rabatului de la viața sportivă!

S-au consumat șase etape din actualul campionat al Diviziei A. În rîndurile de față ne vom opri asupra unui aspect important, component determinant în procesul de instruire și joc al echipelor și fotbaliștilor noștri fruntași: DISCIPLINA PE TEREN ȘI ÎN AFARA LUI, MODUL ÎN CARE ACEȘTIA ÎNȚELEG SĂ SE PREGĂTEASCĂ ȘI SĂ EVOLUEZE.

Chiar din primele etape ale acestui campionat, cu părere de rău, a trebuit să consemnăm multe manifestări nesportive, goana disperată după puncte, care, în mod nefast, își pun amprenta pe calitatea jocurilor. În aceste șase etape a plouat, pur și simplu, cu avertismente, stabilindu-se nedorite recorduri în această privință. În etapa a V-a, 13 jucători au primit cartonașul galben, iar duminică numărul lor a crescut la 18. Or, mergîndu-se în acest ritm, unde vor echipele și jucătorii respectivi să ajungă? În șase etape, **Stocker** (Jiul) și **Tănăsescu** (Sportul studențesc) au fost avertizați de cîte trei ori (!?), **Cucuță, Deselnicu, Stoicescu, M. Sandu, Mureșan** (A.S.A.), **Tănase, Ghiță, Dobrin, Beldeanu, Smarandache,** de cîte două ori, după cum alții **(Bölöni, Bălosu, Nițâ, Bojin, Pîrvu** — Poli Timișoara și **Naghi** — Jiul) au fost chiar eliminați de pe teren. **Rapid** și **F.C. Constanța** au pînă în prezent cîte șase jucători avertizați. **În 54 de jocuri, s-au acordat 82 de avertismente, fapt ce trebuie să constituie un semnal de alarmă pentru conducerile echipelor, antrenori, comisia de disciplină, federație.**

Multe din abaterile de la regulament își au origina în neputința unor jucători de a-și apăra șansa în limitele regulamentului, ca urmare a slabei lor pregătiri, a epuizării resurselor fizice.

Dar abaterile continuă și în afara stadionului. Nu sînt puține abdicările de la viața sportivă, de la antrenamentul invizibil, în care, orelor de odihnă le sînt preferate alte preocupări. Sînt jucători care vin mai tîrziu la antrenamente, care se abat de la programul echipei, dintr-o proastă înțelegere a personalității lor. Și exemplele nu lipsesc nici aici. În această privință, ne propunem să acționăm mai mult în viitor, luînd parte la antrenamente, pătrunzînd în viața intimă a echipelor, care se pare că suferă (la U.T.A., de pildă). **Eșecuri de proporții, de genul celor suferite în unele partide de U.T.A., Sport Club Bacău, A.S.A., Jiul, Petrolul, Dinamo nu pot avea la origină decît o pregătire superficială, lipsă de intransigență, de mobilizare și dăruire în joc, sau diminuarea potențialului fizic în afara gazonului, acolo unde de fapt ar trebui să se realizeze recuperarea optimă a jucătorilor, după meciuri și antrenamente.**

Constantin ALEXE

VIOREL MATEIANU — NOUL ANTRENOR AL ECHIPEI PROGRESUL BUCUREȘTI

În ședința secției de fotbal a clubului Progresul București, care a avut loc luni după-amiază, biroul secției a analizat cererea antrenorului **Eugen Iordache** de a fi trecut la centrul de copii și juniori al clubului, deoarece este bolnav. Biroul secției a aprobat cererea antrenorului **Eugen Iordache** și a hotărît să încredințeze conducerea tehnică a echipei de fotbal fostului jucător al clubului, actualmente antrenor, **Viorel Mateianu.**

ARBITRI CIPRIOȚI LA MECIUL CHIMIA RM. VÎLCEA — GLENTORAN BELFAST

Meciul-tur din cadrul „Cupei cupelor", de la 19 septembrie, dintre **Chimia Rm. Vîlcea** și **Glentoran Belfast,** va fi condus de o brigadă de arbitri din **Cipru,** avîndu-l la centru pe **Costas Xanthoullis,** iar la linie, pe **Ermis Reires** și **Satos Afxention.**

Azi, în cadrul „Cupei T. M. B." cu handicap

STEAUA — T. M. B.

Astăzi, cu începere de la ora 16, pe terenul **T.M.B.** din strada Drumul Găzarului va avea loc partida **T.M.B. — Steaua.**

Întîlnirea este programată în cadrul „Cupei T.M.B." cu handicap, ediția a III-a și va începe de la scorul de 2—0 în favoarea gazdelor.

DOUĂ COMPETIȚII MARI PENTRU CEI MAI MICI JUCĂTORI

● „Cupa Speranțelor" a fost cîștigată de Pescărușul Constanța ● „Cupa Cutezătorii" a revenit echipei Olimpia Buda — Buzău

Priviți fotografia alăturată, stimați cititori. Este o fază „fierbinte" din ultima partidă a turneului final al celei mai mari competiții de minifotbal organizată de către Consiliul Național al Organizației Pionierilor și comisiile de specialitate ale consiliilor județene pentru educație fizică și sport — „CUPA SPERANȚELOR". S-au întîlnit, în acest ultim meci, două dintre cele mai bune echipe aliniate la startul fazei finale a întrecerii de la **Năvodari: Viitorul Valea Bistriței Bacău** (antrenor **Nicolae Radu**), cîștigătoarea ediției trecute, și **Pescărușul Constanța (prof. Corneliu Bădilă),** laureata din acest an a „Cupei speranțelor". Deși fără nici o miză pentru cele două echipe — Pescărușul fiind virtual cîștigătoare — meciul a stîrnit, totuși, mari ambiții din partea micuților jucători și, în același timp, un ultim prilej, o ultimă șansă pentru căpitanul constănțenilor, **Adrian Pacea** (cel mai bun jucător al turneului) de a-l ajunge și depăși în clasamentul golgeterilor pe Zoltan Ilie de la echipa care a terminat pe locul 5, **Venus Tîrnăveni.** Firavul elev din **Tomis-Nord,** dar cu șut puternic și cu un deosebit simț al porții, avea de recuperat un handicap de opt goluri! Toți cei prezenți la turneu au considerat tentativa lui ca fiind o pură utopie. Toți, în afară de... Adrian Pacea, copilul tăcut, disciplinat și atent ascultător al sfaturilor profesorului său. Pescărușul a cîștigat meciul cu 14—4 (!) și, la sfîrșitul lui, plîngînd, **Ilie Zoltan** a trebuit să se recunoască învins. Adrian Pacea marcase... zece goluri în poarta băcăuanului de-o șchioapă Costel Sofronie, devenind golgeterul turneului. Două ore mai tîrziu, în prezența miilor de pionieri din tabăra de la Năvodari, tov. Florian Moraru, șeful Comisiei sport-turism a C.N.O.P. a înmînat „Cupa speranțelor" căpitanului echipei Pescărușul (Aurel Șapera, Sandu Voinea, Marian Belu, Claudius Stoian, Dorel Zamfir, Vasile Lăcătuș, Radu Județ, Lucian Isaic, Viorel Gheorghe, Aurel Mardare). Aceleași echipe, cîștigătoare a ediției a treia, revista FOTBAL i-a oferit o frumoasă cupă de cristal.

Ieri dimineață, pe stadionul Dinamo, s-a încheiat o altă mare competiție rezervată micuților fotbaliști: **„Cupa Cutezătorii".** Finala și-au disputat-o echipele **Olimpia Buda-Bazău (prof. Mircea Crăciun)** și **A.S. Silitorul Bolintinul din Deal-Ilfov (prof. Paul Dumitriu).** A fost o partidă extrem de echilibrată, cei mai mici jucători din cele două sate (întrecerea fiind organizată din inițiativa revistei „Cutezătorii" pentru copiii de la sate) aruncînd în balanța pasionantei lor confruntări o mare cantitate de ambiție și energie. Mai tehnici, jucînd pe spații mai mari și mai rapid, buzoienii au reușit să cîștige cu 2—0. Dar, după cîte emoții...

La sfîrșitul acestui meci, cîștigătorilor (Mihai Dobroiu, Costel Tronaru, Virgil Damian, Aurel Stanciuc, Nelu Marafet, Florin Pănoiu, Tudorel Stanciuc, Nicolae Bălășoiu, Ion Dima, Eugen Șontica, Nicolae Mihăiescu, Costel Dima, Nicolae Ripeanu, Ion Cristea și Iordache Predulescu) li s-au înmînat frumoase medalii și premii în obiecte. N-au rămas nerăsplătite nici eforturile echipelor clasate pe locurile următoare: **A.S. Silitorul Bolintinul din Deal, Real Oțești, Cungrea-Olt** și **Viitorul Seaca de Cîmp-Dolj.**

Laurențiu DUMITRESCU

Cel mai bun jucător al turneului, Adrian Pacea, *șutează plasat și înscrie unul din cele zece goluri ale sale în poarta* Viitorului Valea Bistriței Bacău

Foto: S. BAKCSY

DINCOLO DE „SCĂZĂMÎNTUL" PERMIS...

dintre sute de rapoarte

Nu e deloc ușoară viața arbitrilor de fotbal! A aplica regulamentul, a împărți, deci dreptatea, pe un stadion gata să explodeze, a înfrunta vacarmul tribunelor, a rezista presiunii publicului, punînd sub semnul egalității de interpretare atît greșelile oaspeților, cît și pe cele ale gazdelor, este — am fi nedrepți, dacă n-am recunoaște — o treabă extrem de dificilă. De aceea, un iubitor adevărat al fotbalului și al echității nu trebuie să se grăbească să condamne unele inexactități de arbitraj, unele „scăpări", cum li se spune, ale „cavalerilor fluierului".

Dar, duminică, în unele partide, s-a depășit mult procentul de... perisabilitate pe care l-am putea acorda unui arbitraj, în condițiile unor meciuri de mare luptă și a unei atmosfere încărcate. Că așa stau lucrurile, o confirmă și rapoartele observatorilor federali, în care se aduc aspre critici arbitrajelor. Unul dintre cei mai competenți observatori federali, fostul arbitru internațional **Iancu Ceaureanu,** a considerat necesar să întocmească chiar un raport suplimentar asupra arbitrajului — **„în general, necorespunzător"** — prestat de **C. Niculescu,** în meciul **C.S.M. Reșița — F.C. Constanța.** Iată, de altfel, unele aprecieri din acest raport:

„Încă de la începutul jocului, arbitrajul n-a fost suficient de ferm în sancționarea jocului dur care începuse să fie practicat de către ambele echipe, trecînd cu vederea și obstrucțiile unor jucători de la F.C. Constanța, pentru a nu mai aminti și atitudinea pasivă față de protestele repetate ale acestora. Dar, dincolo de maniera generală de arbitraj, trebuie amintite două greșeli în judecarea situațiilor din teren, ale lui C. Niculescu. Astfel, în minutul 67, un jucător de la F.C. Constanța, în luptă cu un apărător, după ce îi pune o „talpă" acestuia din urmă, scapă și marchează. DEȘI FAZA SE PETRECUSE ÎN APROPIEREA SA, ARBITRUL ACORDA GOL (n. n. sublinierea noastră), pentru ca, apoi, la protestele jucătorilor **de la C.S.M. Reșița, să se consulte cu tușierul A. Münich și să anuleze golul. În min. 74, la un atac al lui Atodiresei, fundașul advers întinde piciorul și blochează balonul, blocaj în urma căruia Atodiresei cade în careu. Arbitrul acordă (găsesc că s-a pripit) lovitură de la 11 metri".**

Ne oprim aici, manifestîndu-ne surprinderea față de o asemenea prestație din partea unui arbitru care, în sezonul trecut, furnizase arbitraje bune și foarte bune. Oricum, sub scutul greșelilor de arbitraj, jucătorii de la F.C. Constanța nu-și pot permite ceea ce au făcut la Reșița și ceea ce și-au permis și în alte meciuri. Aceste carențe din munca educativă apar și mai supărătoare într-un moment cînd echipa din Constanța are o bună evoluție pe plan tehnic.

Nemulțumiri și mai mari a stîrnit arbitrajul din meciul **A.S.A. Tîrgu Mureș — Sport Club Bacău.** Dar, nu ne propunem să consemnăm cele scrise de antrenorul emerit **Coloman Braun-Bogdan,** observator federal la acest meci, pe de o parte fiindcă ar însemna, în fapt, să reproducem, ca urmare a identității de vederi, cronica noastră de luni, iar pe de altă parte, fiindcă avem toate motivele să fim mai puțin supărați pe arbitrul **Traian Moarcăș,** și mai mult pe Colegiul central al arbitrilor care n-a tratat cu atenția cuvenită problema delegărilor, atît de spinoasă întotdeauna.

Am citit și cele scrise de **Otto Anderco,** care a condus partida **C.F.R. Cluj — Rapid,** retrăind o imagine din copilărie, cînd, pentru un motiv sau altul, un copil îl lua de... păr pe celălalt. Așa a făcut și **Pop,** de la Rapid, deși vîrsta nu-i mai scuză asemenea gesturi. Și nu întîlnim pentru prima oară numele acestui jucător, pe lista nedisciplinaților. Dacă echipa sa nu găsește nimic alarmant în aceasta, poate că are un cuvînt de spus Comisia centrală de competiții și disciplină.

Dacă ne-au atras atenția aspectele negative ale acestei etape, nu înseamnă, însă, că nu ne-am oprit și asupra celor pozitive. Asupra acelui 10 pe toată linia, acordat de observatorul federal **Marin Cristea,** brigăzii de arbitri în frunte cu **Chevorc Ghemigean,** la meciul Politehnica Timișoara — Universitatea Cluj, asupra sportivității publicului din Reșița, care i-a aplaudat pe constănțeni, la sfîrșitul partidei, deși avea inima cernită, ca și asupra observației elogioase a observatorului federal **Cornel Simionescu,** la adresa lui **Dobrin,** care A LUPTAT din primul pînă în ultimul minut al meciului de la Petroșani. Un fotbalist atît de înzestrat ca Dobrin, angajat total în joc, iată un fapt mai mult decît îmbucurător, acum, în preajma întîlnirii cu reprezentativa R. D. Germane...

Jack BERARIU

AZI A APĂRUT NUMĂRUL 381 AL REVISTEI FOTBAL

- Numeroase comentarii asupra celei de-a șasea etape a campionatului Diviziei A, cuprinzînd: notele acordate jucătorilor și arbitrilor, echipa campionatului și a etapei, confidențe, clasamente etc.
- O amplă discuție asupra aportului jucătorilor cu experiență la randamentul formațiilor din care fac parte, fundamentată pe observațiile asupra celor 9 partide divizionare A.
- Un comentariu asupra problemelor cu care se confruntă la această oră echipa reprezentativă, care pregătește meciul de la Leipzig.
- La interviul săptămînii, antrenorul Petrică Rădulescu.
- Cronici de la cîteva din cele mai importante jocuri ale etapei în Divizia B.
- O pagină consacrată primelor jocuri din competițiile europene intercluburi.
- Corespondență din Berlin, în legătură cu pregătirile echipei R. D. Germane în vederea meciului cu România.
- Pagina de Magazin extern.
- Rubricile obișnuite: Dialog cu cititorii, Sublinieri, Carnet extern, Din fotbalul internațional, Campionatele naționale în Europa.

mobra 50

NICI UN DRUM NU E LUNG...
NICI UN DRUM NU E GREU
CU
MOTORETA ROMÂNEASCĂ
MOBRA 50

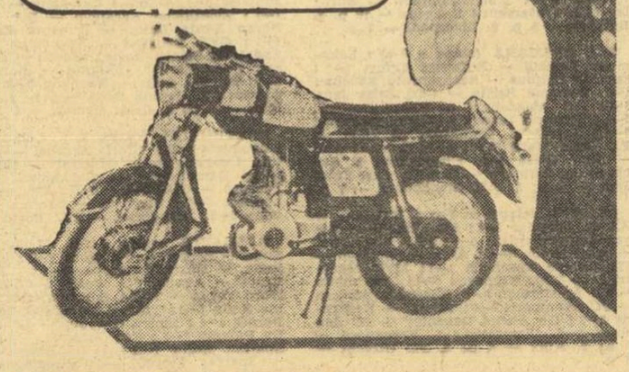

PENTRU DRUMURILE COTIDIENE
PENTRU SPORT, TURISM, VACANȚE, CĂLĂTORII
MOBRA 50: 50 cmc
MOBRA 50: patru cai putere
MOBRA 50: suspensie hidraulică
MOBRA 50: stabilitate și confort
MOBRA 50: parcare fără dificultăți
MOBRA 50: deplasare rapidă și agreabilă, în deplină siguranță, cu un consum foarte redus — 100 km relaxare cu numai 8 lei!

MOTORETA MOBRA 50 SE POATE CUMPĂRA ȘI CU PLATA ÎN 24 RATE LUNARE, CU UN AVANS MINIM DE 950 LEI.

AGENDĂ BUCUREȘTEANĂ

SÎMBĂTĂ, 15 SEPTEMBRIE

● STADIONUL 23 AUGUST, ora 15: Rapid — Univ. Craiova (Divizia A); ora 17: Sportul studențesc — Jiul (Divizia A).
● STADIONUL GIULEȘTI, ora 10.30: Rapid — Univ. Craiova (tineret-rezerve).
● STADIONUL POLITEHNICA, ora 10.30: Sportul studențesc — Jiul (tineret-rezerve).

DUMINICĂ, 16 SEPTEMBRIE

● STADIONUL AUTOBUZUL, ora 11: Autobuzul — Electroputere Craiova (Divizia B);
● TERENUL C.P.B., ora 11: Șoimii TAROM — Flacăra roșie (Divizia C).
● STADIONUL PROGRESUL, ora 11: Unirea Tricolor — Tehnometal (Divizia C).
● TERENUL SIRENA, ora 11: Sirena — T.M.B. (Divizia C).
● TERENUL TRIUMF, ora 11: Triumf — Olimpia Giurgiu (Divizia C).
● TERENUL VOINȚA, ora 11: Voința — Dinamo Slobozia (Divizia C).
● TERENUL LAROMET, ora 11: Laromet — I.O.R. (Divizia C).

LOTO — PRONOSPORT

LA 18 SEPTEMBRIE PRIMA TRAGERE EXTRAORDINARĂ LOTO

O veste dintre cele mai îmbucurătoare pentru participanții la sistemele de joc Loto-Pronosport. La 18 septembrie a.c. se organizează **prima tragere** extraordinară Loto, care se desfășoară după O NOUĂ ȘI EXTREM DE AVANTAJOASĂ FORMULĂ TEHNICĂ. Dar iată cîteva dintre caracteristicile acestei extraordinare trageri: se efectuează 2 extrageri cu premii suportate din FOND SPECIAL. În cadrul valorilor unitare ale cîștigurilor în numerar de la toate cele 3 faze, se acordă autoturisme DACIA 1300: se efectuează 6 extrageri care totalizează 52 de numere față de 42 numere extrase la tragerile speciale și 29 de numere extrase la tragerile excepționale anterioare; Se acordă cîștiguri cu 3 numere din 20 și din 24 extrase față de 3 din 18 ca la tragerile anterioare ș.a.

La această tragere se acordă cîștiguri fixe în numerar în valoare de cîte 100 000 lei, 25 000 lei, 5 000 lei ș.a. Procurați-vă din vreme biletele!

● Tragerea Pronoexpres de astăzi va fi televizată direct din Studioul de Televiziune cu începere de la ora 18.05.

● Cîștigătorii săptămînii care a trecut sînt următorii: Ioszef Steininger din Satu Mare = 100 000 lei la tragerea Pronoexpres din 29 august (la categoria 1); Anton Zimerman din Sovata, județul Mureș = 100 000 lei la Loto din 31 august pe o variantă jucată 25% (la categoria A), noi și remarcabile performanțe înregistrate de către participanți.

PREMIILE CONCURSULUI PRONOSPORT DIN 9 SEPTEMBRIE 1973

Categoria I (13 rezultate): 198,40 variante a 582 lei.

Categoria a II-a (12 rezultate): 13 364,95 variante a 20 lei.

Întrucît premiul de categoria a III-a a fost sub plafonul minim de 20 lei, conform regulamentului, fondul a fost atribuit celorlalte două categorii.

Rubrică redactată de LOTO — PRONOSPORT

sportul în lume

AZI, LA ATENA

START ÎN CEA DE A V-a EDIȚIE A CAMPIONATELOR BALCANICE DE CĂLĂRIE

Cei mai buni călăreți, specialiști în dresaj și obstacole, din **Bulgaria, Grecia, Iugoslavia, România** și **Turcia** se prezintă, azi, la ceremonia de deschidere a celei de a V-a ediții a Campionatelor Balcanice, programate, timp de cinci zile, la Atena.

Sportivii români au sosit la locul de desfășurare a întrecerii, efectuînd primele antrenamente de acomodare cu pista de concurs. Să notăm, totodată, că pentru prima oară în istoria Balcaniadei, dresajul se va desfășura într-un manej închis, avînd dimensiunile de 22 x 70 m, cu o tribună acoperită pentru 500 de persoane. Reprezentanții noștri — **Iosif Molnar, Nicolae Mihalcea, Eugen Cotan** (dresaj), **Oscar Recer, Constantin Vlad, Aurelian Stoica, Dumitru Velea, Alexandru Bozan, Gheorghe Nicolae, Dania Popescu, Sorin Soveja, Paul Mazilu** (obstacole seniori și juniori) — sînt înconjurați cu multă atenție, ei numărîndu-se printre favoriții multor probe, cu deosebire la dresaj.

De altfel, iată, pe scurt, ce cuprinde programul celor cinci zile de dispute : **miercuri — proba nr. 1 de obstacole juniori ; joi** — vor fi cunoscuți primii campioni, **dimineața la dresaj**, la individual și pe echipe, iar **după amiază la obstacole**, după desfășurarea probei nr. 2 (obstacolele vor fi înălțate și lărgite cu 10 cm) ; **simbătă** (juniori) și **duminică** (seniori), după amiază, vor avea loc întrecerile la obstacole, rezervate echipelor (dificultatea parcursului fiind asemănătoare cu cea din probele individuale), în urma cărora vor fi cunoscute formațiile laureate.

De asemenea, în această perioadă, pentru completarea programului, au mai fost incluse cîteva interesante dispute : **„Cupa Atenei"** la obstacole seniori (vineri), o **probă internațională de dresaj** de categorie intermediară (simbătă dimineața), **o probă de obstacole rezervată fetelor** (simbătă după-amiază), precum și **„Cupa prietenia"**, pentru juniori, duminică, în încheierea întrecerilor balcanice.

Totodată, **luni, va avea loc Conferința federațiilor balcanice de călărie**, cu care ocazie se vor stabili datele de desfășurare ale viitoarei ediții a campionatelor, se vor rezolva probleme curente.

Constantin Vlad *concurează și la această ediție a Balcaniadei la locurile fruntașe ale concursurilor de obstacole*

În C. E. de volei (juniori)

ECHIPELE ROMÂNIEI AU OBȚINUT DOUĂ VICTORII

HAGA, 11 (Agerpres). — În diferite orașe olandeze au continuat întrecerile campionatelor europene de volei pentru juniori. În turneul final, la feminin, URSS a întrecut cu 3—0 Olanda, iar Cehoslovacia a învins cu același scor echipa R.F. Germania. Ungaria a dispus cu 3—2 de Polonia. La băieți, Italia a învins cu 3—1 Bulgaria, Cehoslovacia a dispus de Olanda cu 3—1, iar URSS a întrecut cu 3—0 Polonia.

Selecționatele României care evoluează în turneul secundar (locurile 7—12) au obținut victorii scontate. Echipa de juniori a învins cu 3—2 formația Israelului, iar echipa feminină a dispus cu 3—1 de Bulgaria.

CORESPONDENȚĂ SPECIALĂ PENTRU „SPORTUL"

VOLEIBALIȘTII ROMÂNI — NEÎNVINȘI — AU LĂSAT O IMPRESIE BUNĂ ÎN JAPONIA

Reprezentativa națională masculină de volei a României a susținut duminică, în sala olimpică din Tokyo, ultimul meci din seria celor jucate în turneul întreprins în Japonia. Jucătorii români s-au dovedit și de această dată net superiori selecționatei din estul arhipelagului nipon, care a inclus jucători de valoare mondială, ca Morita și Mitsumori. A fost un meci spectaculos susținut cu multă energie de voleibaliștii români, care au cîștigat toate trei seturile : 15—6, 17—15, 15—2.

Primul set a fost dominat de români. Echipa japoneză a opus o rezistență foarte mare. Cînd tabela de marcaj arăta 8 la 6 în favoarea României, s-au consemnat nu mai puțin de 26 de schimbări de serviciu, pînă ce o lovitură imparabilă a lui Udișteanu a atins fulgerător terenul advers și a modificat scorul, deschizînd seria punctelor, care aveau să ducă la cîștigarea clară a setului. În cel de al doilea, japonezii au preluat inițiativa, ajungînd repede la 8—0 în favoarea lor. Dar, după ce Duduciuc a semnat pe tabela de marcaj primul punct pentru echipa noastră, în scurt timp, s-a ajuns la 11—11. Au urmat momente de emoție la scorurile de 12—12, 13—13, 14—14, 15—15, însă în cele din urmă românii au pus stăpînire pe joc și au finalizat de două ori consecutiv.

Al treilea set a fost în întregime dominat de români, care au reușit să-i învingă pe japonezi la un scor categoric, deși adversarii au preluat de foarte multe ori serviciul.

Comportarea națională noastre în acest turneu a fost excelentă. Amintim că meciul de sîmbătă, jucat cu aceeași echipă, a fost cîștigat de voleibaliștii noștri tot cu 3—0, iar celelalte două partide susținute la Osaka și Hiroșima, cu reprezentativa din vestul arhipelagului, au revenit, de asemenea, echipei române, cu 3—1 și respectiv 3—0.

Apreciind jocul superior și frumos desfășurat de voleibaliștii români, dl. **Tatsuro Uzuki**, președintele asociației japoneze de volei, mi-a declarat că **în grupul român venit în Japonia sînt jucători cu o tehnică individuală foarte bună, distingîndu-se în mod deosebit CORNELIU OROS și GABRIEL UDIȘTEANU — un atacant extraordinar. Deși echipa, luată în ansamblu, poate că este mai puțin sudată decît cea japoneză, ea a învins la scoruri categorice datorită tehnicii superioare individuale a tuturor jucătorilor.**

La rîndul său, Aurel Dobincă, secretarul federației române de volei, conducătorul delegației, mi-a spus că a avut emoții **doar la primul set din meciul jucat la Osaka și duminică în setul al doilea. În rest, el a fost destul de sigur de victorie la fiecare întîlnire.** În acest sens a făcut o declarație ziariștilor, și la plecarea din Japonia. **„Deși adversarii au fost de evidentă valoare internațională, echipa noastră s-a aflat într-o formă deosebită. În general, a făcut jocuri spectaculoase, învingînd pe japonezi „cu propriile lor arme", întrucît loviturile scurte și rapide ale niponilor nu au putut fi valorificate, datorită abilității la blocaj a jucătorilor noștri".**

„Turneul din Japonia a dovedit că echipa masculină a României se comportă bine chiar la 7 ore diferență de fus orar, jucînd aproape zilnic cu adversari recunoscuți pe plan internațional pentru jocul lor în viteză cu atacuri scurte sau în scară, cu combinații derutante. Sîntem îndreptățiți deci, spune Dobincă, **să afirmăm că pregătirea pentru campionatul mondial ce se va desfășura în Mexic a pornit bine".**

Echipa noastră a plecat în R.P. Chineză, unde va întîlni adversari cam de valoare egală cu ea, după cum aprecia dl. Uzuki, care-i cunoaște pe sportivii chinezi din turneul întreprins de aceștia în Japonia, în luna iulie.

FLOREA ȚUIU

Tokyo, septembrie 1973

SPORTIVII MILITARI ROMÂNI...

(Urmare din pag. 1)

prezentanților noștri la unele discipline trebuie considerată meritorie.

Turneul de handbal, cîștigat de echipa României, a fost deosebit de dificil, mai ales că echipa a susținut în șase zile tot atîtea jocuri, dintre care 5 cu adversari redutabili, ceea ce nu este un lucru prea ușor. Iată de ce, antrenorul **Cornel Oțelea** este mulțumit de evoluția generală a băieților, care au terminat neînvinși turneul. **„Am fi putut** — ne-a spus el — **să cîștigăm și meciurile din prima și ultima zi — cu R.D.G. (10—10) și Cehoslovacia (17—17) — dacă băieții ar fi abordat cu mai multă dirzenie aceste partide. În meciul cu Cehoslovacia am trecut prin mari emoții, atunci cînd Gațu s-a accidentat în prima repriză și apoi, în final, cînd gazdele conduceau cu 17—16. M-am liniștit însă cînd Stockl a adus egalarea, semnînd cîștigarea unui turneu greu și valoros...".**

La box, elevii lui Ion Chiriac și Marcu Spakov și-au făcut pe deplin datoria. Cele două medalii de aur, cucerite de **Marian Lazăr** și **Ștefan Florea**, precum și cele trei de bronz — vorbesc de la sine. Păcat că Zilberman nu a obținut un rezultat favorabil în fața campionului olimpic Correa, dar adevărul e că, la ora actuală, boxerul cubanez deține o formă excelentă.

La tir, comportările au fost contradictorii. Dacă medaliații, în frunte cu **Ion Corneliu, Teodor Ciulu, Mihai Teodor** și **Teodor Coldea**, s-au comportat onorabil, nu același lucru putem spune despre cei de la care așteptam mai mult : V. Atanasiu, P. Sandor și, în primul rînd, tînărul Ilie Condreanu.

La atletism, în afară de medalia de aur cucerită de **Petre Lupan** la 5 000 m, rezultatele celorlalți au fost sub așteptări. Or, atletismul a fost aici reprezentat de un lot masiv de sportivi, la care aveam unele pretenții. Cei clasați printre primii șase se pot număra pe degetele unei singure mîini... Perața, Jurcă, Zamfirescu, Sepsi, Nagy, Sebestyen și ceilalți pot reflecta asupra rezultatelor slabe pe care le-au obținut cu acest prilej.

La nivelul așteptărilor s-au comportat halterofilii, care, la 6 categorii, s-au clasat printre primii șase, în companii deosebit de selecte. **F. Balaș** a cucerit trei medalii de bronz, iar **V. Deac** a corectat două recorduri naționale.

CĂLĂREȚUL SOVIETIC A. EVDOKIMOV ÎNVINGĂTOR ÎN C.E. (proba completă)

KIEV, 11. — După trei zile de întreceri, a luat sfîrșit, la Kiev, campionatul european de călărie (proba completă). Un finiș foarte strîns a adus doi concurenți la egalitate de puncte pe primul loc, pe sovieticul Aleksandr Evdokimov și vest-germanul Herbert Blöcker, un debutant în competiție. Ei au traversat cel mai bine dificultățile celor trei probe : dresaj, cros și sărituri. Creditați amîndoi cu 100 puncte penalizare, victoria a fost atribuită lui Evdokimov, pe calul „Jeger", care a beneficiat de un timp total mai bun, fiind mai rapid pe parcursul de cros.

Iată ordinea primilor clasați, la individual : 1. **A. Evdokimov** (URSS) 100 pp ; 2. **H. Blocker** (R.F.G.) 100 pp ; 3. **H. Karsten** (R.F.G.) 109 pp ; 4. **R. Meade** (Anglia) 110 pp ; 5. **M. Comerford** (Anglia) 111,2 pp ; 6. **M. Plewa** (R.F.G.) 111,2 pp. De notat că deținătoarea titlului de la ediția trecută, principesa Anne a Angliei, a fost nevoită să abandoneze după o căzătură.

În clasamentul pe echipe, primul loc revine călăreților din R.F. Germania cu 351,85 p penalizare, urmați de cei ai U.R.S.S. — 508,8 pp ; și Anglia — 536 pp.

TELEX

Pe circuitul de la Roccastrada (Italia), s-a desfășurat o cursă ciclistă internațională, care a măsurat 101 km. Victoria a revenit lui Eddy Merckx, care l-a învins cu o jumătate de bicicletă pe campionul lumii, Felice Gimondi. Ei au fost cronometrați în 2h 29. Pe locul trei s-a clasat Bitosi (Italia).

■

Continuîndu-și turneul în Noua Zeelandă, echipa de rugby a Angliei a jucat la Auckland în compania unei selecționate locale. Gazdele au terminat învingătoare cu scorul de 6—3.

■

Automobilistul suedez Ronnie Peterson (pe „Lotus") a cîștigat „Marele Premiu al Italiei", desfășurat la Monza, contînd pentru C.M. de formula 1. L-au urmat Emerson Fittipaldi, Peter Revson și Jackie Stewart. Ultimul și-a asigurat titlul de campion mondial pe anul în curs, reeditînd performanțele din 1969 și 1971

■

A doua semifinală interzonală a „Cupei Davis" va opune, la Melbourne, în zilele de 17, 18 și 19 noiembrie, echipele de tenis ale Australiei și Cehoslovaciei. Echipa australiană va fi alcătuită dintr-un lot care cuprinde pe J. Newcombe, R. Laver, K. Rosewall, M. Anderson, C. Dibley, G. Masters, R. Case și R. Giltinan.

■

În turneul de șah de la Soci, Tal l-a învins pe Szabo, Filip a cîștigat la Spiridonov, iar Timann a pierdut la Hennings. A fost consemnată remiza în partidele Balașov — Spasski, Smejkal — Krogius și Rukavina — Andersson. În clasament : Tal 5½ p, Spasski și Smejkal — 4½ p.

CASSIUS CLAY ȘI-A LUAT REVANȘA ASUPRA LUI KEN NORTON

NEW YORK, 11 (Agerpres). — La Los Angeles, în fața a 10 000 de spectatori, s-a disputat meciul de box dintre fostul campion mondial la categoria grea, Cassius Clay, și Ken Norton. La capătul celor 12 reprize, Clay a fost declarat învingător la puncte. Potrivit opiniei specialiștilor prezenți la întîlnirea de la Los Angeles, un meci nul ar fi fost mai echitabil.

Luîndu-și revanșa asupra lui Norton, Cassius Clay înscrie a 42-a victorie în palmaresul său, care cuprinde doar două înfrîngeri (în fața lui Frazier și a lui Norton).

AȘII RACHETEI CONTINUĂ LUPTA

COMENTARIUL SĂPTĂMÎNII

Poate că nici una din disciplinele sportive clasice n-a suferit atîtea transformări, în ultima vreme, ca tenisul. Îl mai numim „sportul alb", tradițional, deși în marile turnee așii rachetei au abandonat de mult ținuta imaculată în favoarea echipamentului multicolor. Îl urmărim în competițiile sale aproape seculare, deși ele nu mai sînt decît parte dintr-un întreg de circuite și turnee, de dimensiuni uriașe, în care Roland Garros-ul sau Wimbledon-ul de pildă, încearcă cu greu să se mențină la suprafață. Ne place să considerăm „Cupa Davis" drept întrecerea supremă, dar știm prea bine că ea are mereu nevoie de oxigen pentru a putea supraviețui.

Desigur, privitorul asistă cu regret la dispariția unor tradiții, care făceau savoarea acestui sport și-i dădeau o ținută aparte. Dar cum orice medalie are reversul ei, nu poți să nu fii satisfăcut de conturarea unor anumite trăsături caracteristice, noi, care dau personalitate tenisului modern. Printre acestea, multe la număr, se situează la loc de frunte proliferarea sa tot mai accentuată. Aria geografică a tenisului se mărește, diversitatea campionilor săi crește.

O mică statistică va fi edificatoare. Cu ani în urmă, marile turnee tradiționale erau dominate de tenismenii americani și australieni. Rar pătrundeau în finale — la Roland Garros, Wimbledon și Forest Hills — reprezentanții țărilor din bătrînul continent, sau altele. Anul acesta, în cifre comparative, notăm o dominare aproape categorică a tenismenilor din estul Europei. Pe războiul laureaților sezonului a fost înscris numele românului Ilie Năstase, în turneul parizian, învingător în finală asupra iugoslavului Nikola Pilici. Pentru ca la Londra, campionatul mondial neoficial pe iarbă să fie adjudecat cehoslovacului Jan Kodeș, cîștigător în fața sovieticului Metreveli. Puțin a lipsit ca același Kodeș să termine triumfător și în campionatele americane, unde a ratat de puțin victoria, lăsînd posibilă singura afirmare majoră a australienilor, prin John Newcombe.

Și dacă vrem să adîncim puțin analiza acestui sezon internațional de tenis, care se apropie de sfîrșit, vom sublinia că lui Ilie Năstase îi revin laurii marilor întreceri pe terenuri cu zgură, el cîștigînd și la Roma. Pe gazon, Kodeș și Newcombe își împart onorurile, ultimul fiind aureolat în plus și de victoria sa din primele zile ale anului, în campionatele australiene. Oricum, pentru cei care se vor încumeta să facă un clasament „omnium" la sfîrșit de an, va fi treabă dificilă. Mai trebuie ținut seama de titlul cucerit de Stan Smith în circuitul profesionist W.C.T., ca și de posibila încununare a americanului în viitoarea finală a „Cupei Davis". Apoi —„last but not least" — Marele Premiu F.I.L.T. și Turneul campionilor, la căderea cortinei. Cum spuneam, dimensiunile sezonului de tenis devin supraomenești.

Ce ne mai rezervă, ultimele luni ? Pînă în octombrie, turnee mari (categoria A) la Los Angeles, Barcelona, Teheran. Apoi, începe indoor-ul. Cu Paris-Coubertin și Stockholm ca puncte centrale. Toate, firește, pentru Marele Premiu, în care Năstase păstrează încă o bună șansă de a-și reedita succesul din ediția precedentă, cu toate ultimele sale rațări. Să așteptăm, cu răbdare. Reintrarea campionului nostru este prevăzută pentru săptămîna viitoare, în al doilea turneu de pe coasta Pacificului, cel de la Los Angeles.

Pentru sfîrșit, să privim și mai departe. În sezonul 1974. Se pare că schimbările spectaculare sînt amînate. Rămînem în limitele de program cunoscute, cu marile turnee în picioare. Între federația internațională (F.I.L.T.) și tenismenii profesioniști (A.T.P.) a survenit un nou acord. Ultimii, la sugestia (oarecum surprinzătoare) a lui Jack Kramer, au renunțat la proiectatul campionat american inter-orase, care urma să dea lovitura de grație calendarului tradițional. Aceasta este situația, cel puțin după ultimele informații ce le deținem.

Ceea ce este, din nou, motiv de satisfacție.

Radu VOIA

FOTBAL meridiane

CORESPONDENȚĂ SPECIALĂ PENTRU „SPORTUL"

GLENTORAN BELFAST — PESTE 80 DE ANI DE GLORIE IN FOTBALUL NORD-IRLANDEZ

BELFAST, 11 (prin telex). — **Glentoran**, care va întîlni săptămîna viitoare pe Chimia Rm. Vîlcea în Cupa europeană, a cîștigătorilor de cupe, este un club cu o mîndră istorie, fiind în același timp, împreună cu **Linfield**, una dintre cele două echipe „mari" ale capitalei Irlandei de Nord.

Stadionul lui Glentoran, **„The Oval"**, este situat în inima părții de est a orașului, umbrit în parte de macaralele șantierului naval „Harland and Wolf", care se află în imediata vecinătate. De-a lungul anilor care s-au scurs de la data înființării clubului — 1891 — Glentoran a cîștigat de 15 ori campionatul țării și de 9 ori Cupa. Printre cei mai de faimă jucători care au evoluat în cadrul echipei se numără **Peter Docherty, Danny Blanchflower, Jimmy McIlroy** și **Billy Bingham.**

În Ulster, sezonul a început abia în jurul datei de 20 august. Pînă în momentul de față, Glentoran a obținut următoarele rezultate : 2—1 cu **Crusaders** (echipa campioană), 0—1 la **Larne**, 0—6 cu **Linfield** (!), la Belfast, 3—1 cu **Bangor**, 5—2 cu **Glenavon** și 1—2 la **Ballymena**...

Principala slăbiciune a echipei — apreciază managerul ei, **George Eastham** — este marea greutate a liniei de atac de a finaliza acțiunile excelent conduse la mijlocul terenului de **Johnny Jamison** și colegii lui de linie. Este în același timp principala grijă a antrenorilor care speră să mai recupereze ceva din timpul pierdut pînă acum, astfel încît Glentoran să poată obține calificarea în fața Chimiei. Altfel însă...

„Echipa română este total necunoscută pentru noi, mărturisește Eastham. De Dinamo a auzit toată lumea, dar de Chimia Rm. Vîlcea nu s-a pomenit niciodată pînă acum în Marea Britanie. Totuși, sîntem nevoiți să abordăm jocul cu cea mai mare atenție — să nu uităm că chiar numai performanța de a cuceri Cupa în țara sa este pentru Chimia un fapt care o recomandă suficient. Într-o competiție europeană, nici o partidă nu este ușoară..."

Încercînd să analizăm formația lui Glentoran, vom aminti în primul rînd prezența — întotdeauna remarcabilă — a portarului **Alan Paterson**, în vîrstă de numai 18 ani, care a fost pînă acum de mai multe ori țintă unor oferte foarte tentante din partea cluburilor engleze, iar transferul lui, se apreciază, este iminent după ce meciurile din competiția europeană se vor termina. De asemenea, este de apreciat și solidul baraj al celor patru fundași pe care Paterson îl are în față. Problema eficacității însă, rămîne extrem de îngrijorătoare. Golgeterul echipei, **Tommie Morrow** a emigrat în Australia în sezonul trecut.

Glentoran, totuși, are o recunoscută abilitate în a răsturna calculele hîrtiei. Jucătorii săi au jucat magnific în turneul interorașe al Statelor Unite din 1967, cînd au „reprezentat" orașul Detroit. Atunci Glentoran a pierdut numai trei meciuri din cele 12 disputate. Printre „victimele" sale s-au numărat echipa braziliană **Bangu** (scor 5—0 !), **Hibernian Edinburgh** și **Sunderland.** Probabil însă că cea mai mare performanță din istoria clubului este cea din Cupa U.E.F.A., cînd a reușit să facă de două ori meci nul cu echipa portugheză **Benfica** (0—0 la Lisabona și 1—1 la Belfast), fiind eliminată numai datorită golului marcat în deplasare de Eusebio și coechipierii săi. Dar iată întregul palmares „european" al lui Glentoran : **în C.C.E. : 2—2 și 2—3 cu Panathinaikos Atena, în 1964—65, 0—3 și 2—2 cu Anderlecht Bruxelles, în 1968—69, 1—3 și 0—1 cu Waterford** (Republica Irlanda), **în 1970—71 ; Cupa cupelor : 1—1 și 0—4 cu Glasgow Rangers, în 1966—67.** Deci, niciodată mai departe de turul I...

Echipa probabilă pe care spectatorii din Rm. Vîlcea vor avea ocazia să o vadă la lucru, peste cîteva zile, este următoarea : **Paterson — Hill, Govan, Stewart, McCullough, Mc Creary, Weatherup, Dougan, Jamison, Anderson, Feeney.**

MALCOLM BRODIE
redactor la „Belfast Telegraph"

George Best *din nou la antrenament ! Foarte discutatul jucător nord-irlandez reintră în actualitate după opt luni de inactivitate pe care singur și-o impusese. Alături de Best se află scoțianul* Lou Macari

Telefoto : A.P.-AGERPRES

Campionul mondial de motociclism profesionist, italianul Giacomo Agostini, *accidentat la piciorul sting în timpul căzăturii de pe o motocicletă experimentală, este scos din sala de operații a spitalului din Riccione. Alături de el, soția sa,* Lucia, *privește îngrijorată.*

Telefoto : A.P.-AGERPRES

CAMPIONATE ÎN EUROPA

ANGLIA (etapa a 5-a) : Arsenal — Leicester 0—2; Coventry — Southampton 2—0; Derby County — Everton 2—1; Ipswich — Manchester United 2—1; Leeds United — Birmingham 3—0; Liverpool — Chelsea 1—0; Manchester City — Norwich 2—1 ; Queens Park Rangers — Stoke City 3—3; Sheffield United — Newcastle 1—1 ; West Ham — Tottenham Hotspur 0—1 ; Wolverhampton — Burnley 0—2. Clasament : 1. Leeds — 10 p, 2. Burnley — 9 p, 3. Liverpool — 7 p.

R.D. GERMANĂ (etapa a 5-a) : Lokomotiv Leipzig — Rotweiss Erfurt 1—1 ; Energie Cottbus — Sachsenrnig Zwickau 1—3; Dynamo Berlin — Carl Zeiss Jena 0—2; F.C. Magdeburg — Hansa Rostock 3—1 ; Dynamo Dresda — Chemie Leipzig 2—2 ; Vorwärts Frankfurt pe Oder — F.C. Karl Marx Stadt 1—0; Wismut Aue — Stahl Riesa 2—0. Clasament : 1. Sachsenring Zwickau — 10 p; 2. Carl Zeiss Jena — 8 p; 3. F.C. Magdeburg — 7 p.

OLANDA (etapa a 4-a) : Haarlem — AZ 67 Alkmaar 1—1; FC Utrecht — Feyenoord Rotterdam 0—4; PSV Eindhoven — NAC Breda 7—1 ; Ajax Amsterdam — FC Twente Enschede 1—1; MVV Maastricht — NAC Nijmegen 0—1; Graafschap — FC Amsterdam 0—2; Sparta Rotterdam — FC Groningen 0—0; Telstar — Kerkrade 2—2 : Go Ahead Deventer — FC den Haag 2—2. Clasament : 1. Feyenoord — 8 p; 2. Ajax — 6 p; 3. FC Utrecht — 6 p.

SPANIA (etapa a 2-a) : Castellon — Gijon 3—2; Granada — Real Madrid 1—1; Saragossa — Celta Vigo 2—1 ; Ovideo — Las Palmas 1—0; Murcia — Real Sociedad 1—1; Atletico Bilbao — Espanol Barcelona 1—0; Malaga — Elche 3—1; Atletico Madrid — Valencia 3—1; C.F. Barcelona — Santander 0—0. Clasament : 1. Atletico Madrid — 4 p; 2. Granada — 3 p; 3. Saragossa — 3 p.

R.F. GERMANIA (etapa a 6-a) : Schalke 04 — Bayern München 5—5; F.C. Köln — V.f.L. Bochum 2—2; S.V. Wüppertal — Fortuna Köln 0—0; Hertha B.S.C. — Rotweiss Essen 1—1 ; Fortuna Düsseldorf — F. C. Kaiserslautern 2—5 ; M. S. V. Duisburg — V. f. B. Stuttgart 1—0; Hanovra 96 — Kickers Offenbach 2—3; Werder Bremen — Borussia Mönchengladbach 2—3; Eintracht Frankfurt pe Main — S.V. Hamburg 1—0. Clasament : 1. Borussia — 11 p; 2. Bayern — 10 p; 3. Eintracht Frankfurt — 10 p.

IUGOSLAVIA (etapa a 4-a) : Sloboda Tuzla — Velez Mostar 2—0; Zagreb — Proleter 0—4; Olimpia Liubliana — Celik 1—1 ; Zelezniciar Sarajevo — Bor 4—1 ; Borac Banja Luka — Dynamo Zagreb 1—1 ; OFK Beograd — Vojvodina Novi Sad 1—0; Steaua Roșie Belgrad — Partizan 1—0; Vardar Skopije — Sarajevo 3—0; Hajduk Split — Radnicki 2—0. Clasament : 1. Hajduk Split — 6 p; 2. Proleter — 6 p; 3. Celik Zenika — 6 p.

PORTUGALIA (etapa I) : Leixoes — Guimaraes 0—2 ; Vitoria Setubal — Sporting Lisabona 1—0; Oriental — Montitio 1—1 ; Barreirense — Academica 1—0; Farense — CUF 1—1 ; Beira Mar — Olhanense 4—2 ; Boavista — Benfica Lisabona 2—0; Belenenses — F.C. Porto 1—0.

BULGARIA (etapa a 5-a) : Lokomotiv Sofia — Beroe Stara Zagora 6—1 ; Slavia Sofia — Spartak Varna 2—1 ; Botev Vrața — Akademik Sofia 2—0; Cerno More Varna — TSKA Septemvrisko Zname Sofia 0—1; Trakia Plovdiv — Minior Pernik 1—1 ; Iantra Gabrovo — Lokomotiv Plovdiv 2—1 ; Etir Tirnovo — Levski Spartak Sofia 1—2 ; Pirin Blagoevgrad — Spartak Pleven 2—0; Clasament : 1. Levski Spartak — 10 p; 2. TSKA — 7 p; 3. Lokomotiv Plovdiv — 7 p

BELGIA (etapa a 2-a) : Waregem — Anvers 0—0; FC Liege — FC Bruges 2—1 ; Cercle Bruges — Anderlecht 3—1 Beeringen — Beveren 1—0; St. Trond — SK Lierse 1—1 ; Beerschot — Standard Liege 2—2 ; FC Malines — Diest 1—1 Racing White — Berhem 4—0. Clasament : 1. Racing White — 3 p; 2. FC Malines — 3 p; 3. SK Lierse — 3 p.

SCOȚIA (etapa a 2-a) : Celtic Glasgow — Clyde 5—0; Dundee United — St. Johnstone 2—0; Glasgow Rangers — Patrick Thistle 1—0; Hearts — Falkirk 4—2 ; Clasament : 1. Celtic — 4 p; 2. Hearts — 4 p; 3. Dundee United — 4 p.

Redacția și administrația : București, str. Vasile Conta nr. 16 ; telefoane: centrală 11 10 05, secția corespondenți 11.51.09, interurban 72 și 286 ; telex : sportrom buc. 180. Tiparul „I. P. „Informația". București 40.368

Târgu-Mureș

VIZITA TOVARĂȘULUI NICOLAE CEAUȘESCU ÎN COLUMBIA

● Recepție la „Casa Bolivar" în cinstea înalților oaspeți români ● Tovarășul Nicolae Ceaușescu declarat oaspete de onoare al Bogotei ● Vizitarea orașului Medellin

Președintele Republicii Columbia, Misael Pastrana Borrero, și doamna Cristina de Pastrana au oferit, marți seara, o recepție în saloanele Palatului prezidențial „Casa Bolivar", în onoarea președintelui Consiliului de Stat al Republicii Socialiste România, tovarășul Nicolae Ceaușescu, și a tovarășei Elena Ceaușescu.

La recepție au luat parte membrii guvernului columbian, deputați și senatori, personalități ale vieții culturale și științifice, conducători ai unor mari societăți economice.

Au luat parte persoanele oficiale care îl însoțesc pe șeful statului român în vizita sa în Columbia.

Cu acest prilej, președintelui Nicolae Ceaușescu și tovarășei Elena Ceaușescu le-au fost prezentați șefii misiunilor diplomatice acreditați la Bogota.

În timpul recepției a fost prezentat un spectacol folcloric. Dansuri și cîntece, executate în acompaniamentul unor instrumente muzicale tradiționale, au evocat prin limbajul expresiv al artei populare momente din viața națiunii columbiene, obiceiuri, datini.

★

Marți seara, președintele Consiliului de Stat al Republicii Socialiste România, Nicolae Ceaușescu, și tovarășa Elena Ceaușescu au primit la reședința lor din Bogota pe primarul capitalei columbiene, Anibal Fernandez de Soto și membri ai Consiliului Municipal al Bogotei.

Cu acest prilej, primarul capitalei columbiene a înmînat șefului statului român cheia orașului, precum și decretul prin care tovarășul Nicolae Ceaușescu este declarat oaspete de onoare al Bogotei. De asemenea, tovarășei Elena Ceaușescu i-a fost înmînată Medalia Jubiliară a capitalei columbiene.

★

Marți după-amiază, tovarășul Nicolae Ceaușescu, secretar general al Partidului Comunist Român, președintele Consiliului de Stat, a primit succesiv la reședința sa din Bogota pe Julio Cesar Turbay, director general al Partidului Liberal, Lleras Restrepo, fost președinte al republicii, conducător al Partidului Liberal, și Alvaro Gomez Hurtado, candidat la președinție din partea Partidului Conservator.

★

Marți la amiază, președintele Consiliului de Stat, tovarășul Nicolae Ceaușescu, și tovarășa Elena Ceaușescu au vizitat „Serviciul național de învățămînt profesional" (SENA) de pe lîngă Ministerul Muncii și Asigurărilor Sociale.

★

Miercuri, 12 septembrie, tovarășul Nicolae Ceaușescu, secretar general al Partidului Comunist Român, președintele Consiliului de Stat al Republicii Socialiste România, l-a primit, la reședința sa din Bogota, pe Gilberto Vieira, secretar general al Comitetului Central al Partidului Comunist din Columbia.

La primire a luat parte tovarășul Stefan Andrei, secretar al C.C al P.C.R.

Tovarășul Gilberto Vieira și-a exprimat marea bucurie de a-l putea saluta pe tovarășul Nicolae Ceaușescu pe pămîntul Columbiei. El a subliniat că vizita președintelui Nicolae Ceaușescu — prima vizită a unui șef de stat socialist în Columbia — are o mare importanță, pentru dezvoltarea relațiilor de colaborare dintre cele două țări și popoare. Secretarul general al C.C. al P.C.C. a subliniat că dezvoltarea relațiilor columbiano-române este în interesul oamenilor muncii, al poporului columbian, de aceea, partidul comunist din Columbia salută vizita, rezultatele ei și sprijină transpunerea în viață a înțelegerilor convenite.

Răspunzînd, tovarășul Nicolae Ceaușescu a subliniat importanța deosebită a convorbirilor avute cu președintele Pastrana Borrero, identitatea de păreri în ce privește dezvoltarea colaborării dintre România și Columbia, dintre popoarele român și columbian.

Au fost relevate relațiile bune dintre cele două partide și a fost exprimată dorința de a le dezvolta în continuare în interesul extinderii în general, a relațiilor dintre cele două țări și popoare, al tuturor forțelor socialismului, păcii, independenței și progresului social.

★

Miercuri dimineața, președintele Consiliului de Stat al Republicii Socialiste România, tovarășul Nicolae Ceaușescu, împreună cu tovarășa Elena Ceaușescu, au sosit la Medellin, capitala provinciei Antioquia, al doilea oraș ca mărime al Columbiei și, totodată, cel mai mare centru economic al țării.

Aici se află întreprinderi metalurgice, chimice, textile, alimentare, Medellinul fiind în același timp sediul marilor întreprinderi de export al cafelei.

Pe aeroportul orașului, oaspeții români au fost salutați de guvernatorul provinciei A. Betancurt, de alte oficialități locale.

În continuare, tovarășul Nicolae Ceaușescu și tovarășa Elena Ceaușescu, au făcut o vizită la Asociația Națională a Industriașilor (ANDI) și la Compania columbiană de țesături coltejer.

La ora cînd închidem ediția, vizita în orașul Medellin continuă.

PROLETARI DIN TOATE ȚĂRILE, UNIȚI-VĂ!

Sportul

ZIAR AL CONSILIULUI NAȚIONAL PENTRU EDUCAȚIE FIZICĂ ȘI SPORT

ANUL XXIX — Nr. 7532 | 4 PAGINI 30 BANI | Joi 13 septembrie 1973

Neagu încearcă să treacă de defensiva craioveană
Foto: P. ROMOȘAN

În etapa a VII-a a Diviziei A de fotbal

„CAPUL DE AFIȘ" ESTE PROGRAMAT LA BUCUREȘTI!

Liderul, la prima sa apariție din acest sezon, în Capitală

Sîmbătă, „capul de afiș" al etapei de fotbal va fi, fără îndoială, întîlnirea de la București dintre **Rapid** și liderul clasamentului, **Universitatea Craiova.** Studenții craioveni, instalați în fruntea clasamentului, au demonstrat și în acest campionat că sînt specialiști incontestabili ai meciurilor în deplasare. De fapt, ei nu fac altceva decît să-și prelungească această pricepere dovedită și în sezonul trecut, cînd au obținut cîteva rezultate favorabile și spectaculoase pe terenul altor echipe de prestigiu.

Faza pe care v-o prezentăm este o secvență a unui meci foarte gustat, tot dintre **Rapid** și **Universitatea,** disputat în returul campionatului trecut. Atunci craiovenii au obținut un neobișnuit 6—4 pe stadionul Republicii. Ce va fi sîmbătă?

REPORTERII NOȘTRI PE TEREN, ÎN MIJLOCUL PREOCUPĂRILOR PENTRU APLICAREA PREVEDERILOR HOTĂRÎRII PLENAREI C. C. AL P. C. R. DIN 28 FEBRUARIE—2 MARTIE

MEDIAȘUL RECONSTRUIT, IZBÎNDA HĂRNICIEI ȘI SOLIDARITĂȚII

Mediașul este al doilea oraș al județului Sibiu ca număr de populație și ca pondere industrială. Menționat documentar încă din 1267, cînd exista ca o așezare rurală românească, orașul s-a dezvoltat în timp de-a lungul axelor de circulație. Tîrnava Mare, domesticită azi între diguri înalte de beton (la care se lucrează în continuare) îi scaldă toată latura nordică concentrînd pe malurile sale, într-o zonă ideală de agrement, principalele baze sportive ale orașului.

Cu trei ani în urmă furia oarbă, sălbatică, a puhoaielor, șterpersese de pe această falează sportivă construcțiile și amenajările stadioanelor Gaz Metan, Record, Spartac, poligonul de tir (o mică bijuterie a orașului), strandul și parcul înconjurător, lăsînd în urmă o pastă groasă de mîl din care țîșneau dezolant spre cer cioturi, fiare, cîte un pilon, o scîndură, rămășițe scheletice ale construcțiilor distruse.

Hărnicia mediașenilor sprijinită de spiritul gospodăresc al edililor orașului, de solidaritatea generală dovedită după dezastrele acelor zile, a refăcut totul, completînd, rectificînd în soluții și forme superioare de funcțional și frumusețe.

Au fost șterse urmele calamităților

Stadionul Gaz Metan, complet refăcut, regazonat, cu o pistă de atletism căreia i se fac lucrări de finisare, așteaptă în aceste zile de septembrie inaugurarea. Pe una din laturi, o tribună modernă, spațioasă, din beton, adăpostește în pîntecele său bazinul acoperit de înot (25x7,5 m.) care a funcționat și în iarna trecută, o sală de antrenament pentru judo-box, o sală de atletism de 42x8 m, pardosită cu un covor gros de cauciuc, camere pentru arbitri, grupuri sociale etc.

Prim-vicepreședintele C.O.E.F.S., **Gheorghe Burnete** care ne însoțește, are ochii strălucitori de bucurie și entuziasm pentru apropiata intrare în circuitul competițional a acestei complexe baze. Cîte un gard de prefabricate o desparte de teritoriul celorlalte: terenul Record, bazinul de înot descoperit, dar cu apă încălzită (după o soluție tehnică proprie, originală a antrenorului) și parcul împrejmuitor în care au apărut terenuri de volei, baschet și tenis (bituminate), apoi terenul Spartac, primul care a fost refăcut și căruia, în prezent, i se adaugă pe lîngă tribuna de beton, aproape terminată, două terenuri moderne de tenis de cîmp.

Bazele amintite nu epuizează zestrea sportivă a orașului. Asociația Textila și-a refăcut platforma sportivă, complet distrusă de inundații; s-a însămînțat terenul de fotbal, a fost împrejmuit, s-au reamenajat terenurile de tenis și handbal, s-au reconstruit cabinele vechiului șirand (25x12 m) care a funcționat chiar din anul dezastrului. De altfel șirandurile au fost primele refăcute. A.S.A. Mediaș și-a amenajat o bază complexă, cu terenuri bituminate, de volei, baschet, handbal, și un teren de fotbal. S-a refăcut și popicăria asociației Gaz Metan și ea distrusă atunci; funcționează din plin platformele sportive ale școlilor profesionale Vitrometan și Petrol. Dacă am insistat în prezentarea bazei materiale, am făcut-o pentru că în acești ani și în prezent,

Mihai BÎRA

(Continuare în pag. a 3-a)

CAMPIONATELE MONDIALE DE LUPTE GRECO-ROMANE

După primele două tururi, NICU GINGĂ ȘI ION PĂUN nu au penalizări

● Alți doi debutanți, A. Popa și E. Hupcă s-au comportat remarcabil în primele meciuri

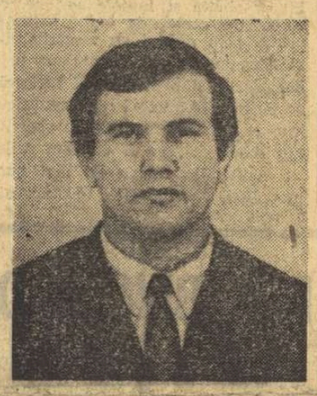

ADRIAN POPA

EUGEN HUPCĂ

TEHERAN, 12 (prin telex, de la trimisul nostru). Începute marți la prînz, întrecerile campionatelor mondiale de lupte greco-romane au continuat pînă seara tîrziu, dispunîndu-se partidele din cadrul primului tur, iar la unele categorii consumîndu-se și meciurile din cel de-al doilea. În această primă zi, cei mai mulți sportivi români au obținut succese categorice care-i mențin în lupta pentru locurile fruntașe ale categoriilor. După victoriile clare realizate de *Constantin Alexandru, Nicu Gingă* și *Ion Păun* a venit rîndul sportivilor de la categoriile grele să urce pe saltelele instalate pe stadionul Național „Farah" din capitala Iranului.

La categoria 68 kg, metalurgistul *Eugen Hupcă* a susținut o partidă extrem de dificilă în compania turcului *Oktay.* La capătul celor nouă minute regulamentare de luptă, sportivul român a primit victoria la puncte, dar nu înainte de a ne produce emoții. Cu două minute înainte de gongul final, Oktay conducea cu scorul de 6—4. Hupcă a folosit un moment de neatenție a adversarului și cu un tur de cap și-a fixat adversarul în „pod" de unde acesta a ieșit cu mare dificultate, dar pe tabelele de punctaj se adăugaseră cele trei puncte care îi asigurau victoria sportivului român.

Campionul olimpic al categoriei 100 kg, *Nicolae Martinescu,* l-a fixat rapid cu umerii pe saltea pe finlandezul *Marko Virtanen.* Cu un spectaculos salt, așa cum puțini luptători știu să execute, multiplul campion român și-a dus adversarul direct în tuș.

Nicolae Neguț, reprezentantul nostru la categoria 90 kg, a debutat și el cu succes în actuala ediție a campionatelor celor mai buni luptători din lume. În primul tur el l-a avut ca partener de întrecere pe japonezul *Fujita,* un adversar foarte rapid și bun tehnician. Sportivul român a aplicat cea mai potrivită tactică, determinîndu-și adversarul să accepte lupta în forță, care i-a diminuat lui Fujita rezistența, pentru ca apoi să-l poată învinge prin tuș.

Tot cu o victorie categorică a început concursul și medaliatul cu bronz la Jocurile Olimpice de la München, *Victor Dolipschi.* Campionul greilor din România l-a obligat pe elvețianul *Karl Buchmann* să accepte înfrîngerea prin tuș, înainte de sfîrșitul primei reprize, în urma unui necruțător tur de cap. *Staicu Olteanu,* reprezentantul nostru la categoria 82 kg a avut nesansa să se întîlnească, încă din primul tur, cu vicecampionul european, *Dimiter Ivanov* (Bulgaria), de care a fost învins prin tuș.

În partidele din cel de-al doilea tur, reprezentanții noștri au avut, de asemenea, comportări remarcabile obținînd rezultate care ne dau speranțe pentru zilele următoare. Tînărul concurent român la categoria 48 kg, *C. Alexandru* l-a întîlnit pe experimentatul sportiv bulgar *Ștefan Anghelov,* clasat de două ori pe locul III la C.M. Reprezentantul nostru a luptat cu o dîrzenie demnă de toată lauda și la sfîrșitul unui meci extraordinar de disputat a obținut o decizie de egalitate. *Nicu Gingă* a evoluat excelent în compania americanului *Bruce Tomson,* pe care, după trei tururi de cap consecutive, l-a fi-

Dan GÂRLEȘTEANU

(Continuare în pag. a 4-a)

TURNEUL ECHIPEI LIBANEZE DE BASCHET ADONIS

În cadrul manifestărilor prilejuite de aniversarea semicentenarului clubului Rapid sînt programate — așa cum am anunțat în ziarul nostru — și cîteva interesante întîlniri internaționale la diferite ramuri de sport. Printre ele figurează și partida amicală de baschet dintre echipele masculine Rapid *și* Adonis *(Liban), care va avea loc luni 17 septembrie, la orele 19, în sala Giulești.*

Înaintea acestei întîlniri, echipa libaneză — care întreprinde un turneu în țara noastră la invitația clubului Rapid — va susține alte două jocuri, astăzi cu Voința *București (în sala Giulești, de la ora 19) și simbătă la Constanța, cu formația locală* Farul.

CONCURS INTERNAȚIONAL DE DIRT-TRACK ÎN BUCUREȘTI

Duminică 16 septembrie, cu începere de la ora 11,00, pe stadionul „Metalul" din Capitală se va desfășura un concurs internațional de dirt-track. La întreceri, alături de cei mai buni alergători români, și-au anunțat participarea sportivi din Austria, Elveția și Italia.

C.E. DE CANOTAJ ACADEMIC DE LA MOSCOVA — PRIN PRISMA... J.O. DE LA MONTREAL

Desfășurate în urmă cu cîtva timp la Moscova, Campionatele europene de canotaj academic (feminin și masculin) au polarizat atenția specialiștilor de pe toate continentele care, dincolo de rezultatele imediate, urmăresc o cît mai timpurie și atentă pregătire a sportivilor lor pentru următoarea ediție a Jocurilor Olimpice (Montreal 1976).

La capătul celor peste 10 zile de întreceri am avut prilejul să notez cîteva lucruri deosebit de interesante, pe care le vom oferi acum cititorilor mai mult sau mai puțin cunoscători în ale canotajului.

EDIȚIA A 56-a A FOST, DE FAPT, A 57-a!

Cercetînd „certificatele de naștere" ale federațiilor internaționale, constatăm că F.I.S.A. (Federația internațională a societăților de canotaj) se numără printre veterane, fiind totodată una dintre primele organizatoare ale campionatelor europene. În luna august a acestui an s-au împlinit 80 de ani de la primul campionat continental masculin rezervat schifului (1893 — Orta, Italia). În acest interval s-au desfășurat 56 de ediții, cea încheiată recent la Moscova fiind, deci, a 57-a și nu a 56-a, cum — dintr-o evidentă greșeală — au considerat organizatorii.

În sfîrșit, pentru a încheia acest mic istoric, se cuvine să amintim că „europenele" feminine sînt mai „tinere", ele avînd la activ numai 20 de ediții (prima s-a desfășurat în 1954).

A ÎMBĂTRÎNIT ȘI... REGULAMENTUL!

Respectabila vîrstă a Federației internaționale este apreciată de toată lumea sportivă, dar iată că, odată cu scurgerea anilor, regulamentul de desfășurare a campionatelor europene și a competițiilor de canotaj, în general, a îmbătrînit și el.

Bunăoară, a fost mult discutat faptul că la întrecerile continentale au fost invitate să participe, chiar de la primele ediții, echipe ale unor țări de pe alte continente. Și lucrurile nu s-au oprit aici, același regulament dînd dreptul tuturor participantelor — deci și țărilor din afara Europei — să cîștige titlurile. În această situație, au fost dese cazurile cînd titlurile europene au luat drumul S.U.A., Argentinei sau Australiei. Ba mai mult, la un moment dat, un echipaj din Noua Zeelandă a fost declarat cel mai bun din... Europa!!

Ținînd cont de aceste nonsensuri, Federația internațională a luat, în fine, singura măsură logică, hotărînd ca începînd de anul viitor să se desfășoare numai Campionate Mondiale.

O altă problemă de regulament, care nu este încă rezolvată, se referă la greutatea cîrmacilor. Regulamentul prevede limite minime de greutate (40 kg la fete și 50 kg la băieți), dar — aici apare nonsensul

CORNEL RĂDUȚ

(Continuare în pag. a 4-a)

Echipajul de 4+1 vise al României, medaliat cu argint la C.E. de la Moscova

ÎNOTĂTORI DIN TREI ȚĂRI CONCUREAZĂ AZI ȘI MÎINE LA MAMAIA

Piscina acoperită de la Mamaia găzduiește pentru prima oară întrecerile Campionatelor internaționale de înot ale României. Astăzi și mîine vor urca pe blocstarturile modernului bazin de pe litoral cei mai buni sportivi ai țării alături de cîțiva înotători din **U.R.S.S.** și **Cehoslovacia.** Reuniunile — cu serii contratimp — sînt programate zilnic de la ora 18.

Această tradițională competiție internațională încheie șirul concursurilor oficiale din acest sezon, motiv pentru care așteptăm, în special din partea reprezentanților noștri, o serie de performanțe cel puțin la valoarea celor obținute la Balcaniadă.

Agenda

ACTIVITĂȚII SPORTIVE DE MASĂ

SPORTUL DE MASĂ — PREOCUPARE PRINCIPALĂ

La recenta analiză semestrială a activității clubului sportiv Voința al cooperației meșteșugărești din Capitală, în informarea prezentată, un loc important l-au ocupat acțiunile de masă.

Vădind o preocupare susținută pentru traducerea în fapte a Hotărîrii Plenarei C.C. al P.C.R. din 28 februarie — 2 martie a.c. cu privire la dezvoltarea continuă a educației fizice și sportului, conducerea clubului a organizat în prima jumătate a anului o serie de competiții de amploare, cum ar fi: **campionatele asociației** (7 520 participanți, din care 3 270 fete), **campionatele ucenicilor,** desfășurate pe ani de studiu (peste 3 000 de concurenți și concurente), precum și campionatele **meșteșugarilor invalizi,** aflate la a III-a ediție și bucurîndu-se de o mare afluență (1 300 lucrători — 369 fete), acțiuni care au însemnat tot atîtea succese, din toate punctele de vedere, asigurîndu-se în primul rînd, angrenarea salariaților din acest sector într-o activtate permanentă și riguros planificată.

La aceste acțiuni, devenite deja tradiționale, se adaugă și un mare număr de manifestări ocazionate de anumite date — **„Cupa Unirii", „Cupa 8 Martie", „Cupa Primăverii"** —, precum și crosurile tineretului și primăverii, prezența la întreceri inițiate la nivel de municipiu („Crosul 6 Martie", „Crosul ziarului Informația") sau concursurile de trotinete, triciclete și biciclete închinate „Zilei Copilului". S-a întregit în acest fel, o muncă cărcia, fără îndoială, i se acordă aici atenția cuvenită.

În alte două paragrafe din amintita informare se vorbește pe larg despre alte importante îndeletniciri în ceea ce privește sportul de masă, și anume, despre acțiunile turistice — desfășurate pînă acum în număr de 83 cu 3 324 de tineri — și gimnastica în producție, care se efectuează în prezent în 23 de unități, cu peste 1 200 de cooperatori.

Nu putem încheia aceste rînduri fără a aminti numele cooperativelor evidențiate în aceste activități: **Higiena, Electrobobinajul, Marochineri, Îmbrăcămintea, Muncă și artă, Arta populară, Tricotextil și Arta aplicată.**

Dumitru NEGREA

Cicloturismul de masă capătă noi dimensiuni în Capitală. Aproape că nu există sfîrșit de săptămînă în care caravane ad-hoc de elevi și vîrstnici să nu pornească la drum, către Mogoșoaia sau lunca Argeșului, spre Băneasa sau pădurea Andronache. În fotografie, o asemenea caravană de cicloturiști trecînd prin piața Victoriei, în drum spre pădurea parcul Mogoșoaia...

INTRECERI ÎN ORGANIZAREA ASOCIAȚIEI SPORTIVE C.F.R. PAȘCANI

În toate cele 12 secții de producție ale Întreprinderii mecanice de material rulant, de la complexul C.F.R. și depoul C.F.R. Pașcani au avut loc întreceri la fot-

(Continuare în pag. a 3-a)

Calitatea încălțămintei sportive

ÎNTRE EXPOZIȚIE ȘI TEREN...

Din echipamentul unui sportiv, fie el fotbalist, luptător, boxer, alpinist, schior, voleibalist sau scrimer, încălțămintea constituie obiectul cel mai important. Calitatea pantofilor de tenis sau cu cuie, a ghetelor de lupte, fotbal sau box poate influența, în ultimă instanță, evoluția tehnică a celui care le poartă. Nu odată am văzut, din păcate, ca unui luptător în momente dificile, cînd trebuia să opună o rezistență maximă în timpul meciului pentru evitarea unui tuș, să i se deslipească talpa ghetei și...

În rîndurile de mai jos ne propunem să ridicăm unele probleme privind calitatea încălțămintei sportive. Dacă la fotbal, de pildă, s-a reușit în ultimii cinci ani să se confecționeze ghete corespunzătoare (cu talpă de microdur și crampoane din plastic care pot fi înlocuite prin înșurubare) nu același lucru se poate spune despre pantofii de tenis și, mai ales, ghetele de lupte, care prezintă, în continuare, o serie de deficiențe.

La serviciul de materiale sportive al C.N.E.F.S. modelele de încălțăminte expuse într-o vitrină sînt exemplare reusite, frumos finisate, cum s-ar spune, marfă de expoziție. În schimb, dacă stai de vorbă cu sportivi, antrenori, tehnicieni ai federațiilor auzi niște aprecieri deloc măgulitoare la adresa unor produse, care nu rezistă la efort, sînt confecționate, parcă, numai pentru purtare pe stradă. Dacă tenisii „FINCA", confecționați la Drăgășani, sînt ceva mai rezistenți (au și un preț mai mare), în schimb cei care poartă marca „U.C.R." sau „Fabrica de cauciuc Jilava" nu corespund cerințelor sportului. Or pentru nevoile sportului fabricile respective livrează anual peste 800 000 de perechi! Sportivii se plîng însă că sînt tenisi care nu pot fi încălțați mai mult de trei patru ori deoarece, după antrenamente mai „tari", sau li se dezlipește partea din cauciuc de suportul textil sau, pur și simplu, li se rupe fața, ori crapă talpa din cauză că e confecționată dintr-un cauciuc de calitate inferioară.

Ghetele de lupte, produse la I.P.M.S. Reghin unde, de altfel, se fabrică toate tipurile de încălțăminte sportivă din piele, sînt cele care aduc nemulțumiri acute. Deși nevoile secțiilor de lupte nu sînt mari (consumul anual este cu ceva peste 2 000 de perechi), neajunsurile sînt prea evidente. La fiecare secție de performanță sînt ghete cu fața aproape nou-nouță, care nu mai pot fi utilizate avînd tălpile dezlipite. Fabrica a încercat să facă unele modificări, talpa a fost turnată dintr-un cauciuc special, mai subțire, dar mai dur, întărită cu cusături la vîrfuri și la tocuri, dar insuficient pentru a mări rezistența de întrebuințare. Dar iată cîteva păreri despre această încălțăminte sportivă, care, credem, vor fi recepționate de cei în cauză — fabrica producătoare:

Al. RADU, antrenor la Dinamo București: **„Ghetele de lupte sînt necorespunzătoare, după numai cîteva antrenamente li se dezlipesc tălpile și apoi sînt bune de aruncat. Am încercat să le lipim la atelierele de cizmărie, dar, vorba aceea, ce n-a reușit să facă fabrica cu mașini speciale, cum s-o facă cizmarul din colț... pe calapodul de lemn"...**

L. TOTH, arbitru, tehnician al F.R.L.: **„Toți sportivii, antrenorii, sînt nemulțumiți de calitatea încălțămintei. Modelele mai noi, cele cu talpa cusută la vîrf și la toc sînt cu ceva mai rezistente, dar au un alt cusur: talpa, din cauza unor zimțuri fine, nu are o aderență suficientă și alunecă pe prelate din plastic, ceea ce pentru sportivi, în timpul meciului, constituie o mare dificultate".**

V. CONSTATINESCU, antrenor la Progresul București: **„La club avem multe perechi de ghete pe care nu le mai putem folosi. Fața e confecționată cum trebuie, din piele corespunzătoare, în schimb, tălpuirea e sub orice critică. Acei care o fabrică nu au făcut, pe semne, testele necesare, au crezut, probabil, că o simplă lipitură, ca la pantofii de stradă, e suficientă. Din cauza împingerilor și a „derapajelor" bruște pe care le fac luptătorii, gheata este supusă unor eforturi mari. Soluția ar fi, după mine, una singură: talpa de cauciuc, indiferent dacă e groasă sau subțire, după ce a fost lipită (cu o soluție mai bună) să fie cusută de jur împrejur".**

★

Încheiem aici rîndurile despre calitatea acestor cîteva sortimente de încălțăminte sportivă în speranța că, acum, cînd toate întreprinderile dau bătălia pentru calitate, producătorii pantofilor de tenis și ai ghetelor de lupte nu vor face notă aparte și vor trage concluziile practice ce se impun.

T. RĂBȘAN

PREGĂTIRI INTENSE PENTRU CAMPIONATELE REPUBLICANE DE BOX

● Antoniu Vasile evoluează la semimijlocie

Campionatele naționale de box ale seniorilor se apropie cu pași repezi. După o perioadă de odihnă binemeritată, în toate secțiile de box ale cluburilor și asociațiilor sportive din țară a fost reluată activitatea. Pentru azi, ne-am propus să vedem ce fac dinamoviștii bucureșteni, acolo unde activează un mănunchi de boxeri cu excelente cărți de vizită, mulți dintre ei laureați ai Jocurilor Olimpice sau ai campionatelor europene. Iată-ne, așadar, în sala din șoseaua Ștefan cel Mare.

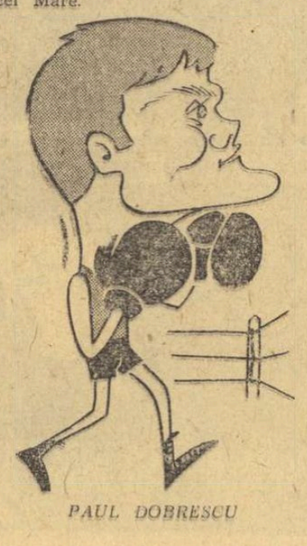

PAUL DOBRESCU

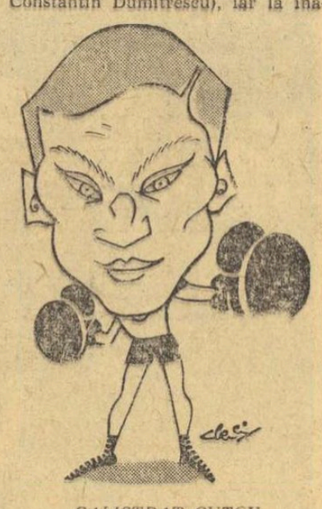

CĂLISTRAT CUȚOV

Văzuți de Al. CLENCIU

Primul întîlnit este antrenorul **Dumitru Ion**. Ne conduce în sală, unde un grup de sportivi, printre care remarcăm pe **Ștefan Boboc, Marin Peia, Dumitru Dorobanțu, Dumitru Mihalcea** și **Paul Dobrescu** lucrează de zor. Efortul depus este de o intensitate remarcabilă și toți se supun fără ezitare comenzilor precise ale tînărului antrenor. Fiecare este preocupat de executarea cu exactitate a programului de antrenament. Ora de lucru în sală a trecut, parcă, prea repede. O comandă scurtă și grupul este îndrumat afară, pe aleile parcului, unde încep nenumărate ture de alergare. S-au încheiat și acestea și iată-i pe boxeri împărțiți în două echipe de fotbal și meciul a început, de parcă atunci ar fi fost primul minut de antrenament.

În timp ce jocul s-a întețit, iar golurile au început să... cadă, antrenorul Dumitru Ion ne-a spus: „Ceilalți băieți din secție sînt la vizita medicală, la centrul „23 August", împreună cu „maestrul Titi" (este vorba de antrenorul emerit Constantin Dumitrescu), iar la înapoiere vor începe și ei programul zilnic de pregătire. Noutățile secției sînt puține: am legitimat pe Constantin Ivanovici și încă doi-trei tineri de viitor, în rest nimic interesant".

I-am lăsat pe sportivi și pe antrenorul lor să-și continue meciul. Între timp, a apărut și celălalt grup. Bine dispuși, cu rezultate excelente la vizita medicală, ei s-au „încorporat" repede grupului colegilor lor pentru meciul de fotbal.

Antrenorul emerit **Constantin Dumitrescu** a completat cele spuse de colegul său: „Campionatele naționale sînt aproape. La 1 august am reluat activitatea cu toți băieții, iar unii dintre ei au și participat la cîteva turnee internaționale. Pe cine contez în sezonul următor? Pe Ștefan Boboc, Dumitru Dorobanțu, Dinu Tebdor, Marin Peia, Constantin Ștefanovici, Ion Vladimir, frații Cuțov, Paul Dobrescu, Antoniu Vasile, Sandu și Dumitru Mihalcea, Mircea Simion, Ion Gyorffi, Ion Alexe și încă 5—6 tineri, din care sperăm să scoatem ceva. Dacă nu prea avem noutăți în lot, în schimb avem ceva în cadrul categoriilor. Astfel, Ion Vladimir îl concurează pe Simion Cuțov la semiușoară, iar Antoniu Vasile a trecut direct la semimijlocie, unde îl are contracandidat pe Sandu Mihalcea, de la care așteptăm cam de mult confirmarea marelui său talent. Desigur, la finala campionatului național de la Cluj noi sperăm să cucerim cîteva titluri de campioni, dar vă rog să nu-mi cereți să precizez la ce categorii, deoarece fiecare boxer care participă la întrecere își are șansa sa".

Am plecat de la sala Dinamo cu convingerea că antrenorii secției de box vor face totul pentru ca sportivii pe care îi pregătesc să înregistreze noi succese.

Paul IOVAN

din TOATE SPORTURILE

POLO La Cluj au început întrecerile turneului final al campionatului național de polo rezervat echipelor de **juniori mari, la care participă 8 formații din București, Cluj, Oradea și Arad.** Iată primele rezultate: Politehnica Cluj — Crișul Oradea 6—13; C.S.M. Cluj — Vagonul Arad 5—2; C.S. Școlarul București — Progresul București 2—1; Dinamo București — Rapid București 7—1; Progresul — Vagonul 6—2; C.S.M. — Politehnica 6—1; C.S. Școlarul — Rapid 7—2; Crișul — Dinamo 3—2.

CICLISM Campionatul național al juniorilor mici și mari a continuat zilele trecute, pe velodromul Dinamo din Capitală, cu desfășurarea celorlalte probe. Simbătă s-au înregistrat următoarele rezultate: juniori mici (viteză): 1. **A. Nicolae** (Dinamo), 2. N. Somlea (Steaua), 3. G. Robe (Steaua); juniori mari (1000 m start de pe loc): 1. **A. Telegdi** (Voința Cluj), 2. R. Simion (Sc. sp. 1), 3. A. Ciobanu (Voința Pioiești). Duminică, proba de urmărire individuală (4000 m), juniori mari a fost dominată de ciclistii dinamoviști (antrenor Mircea Mihăilescu) care au ocupat primele două locuri prin **L. Roșac** și **N. Tănăsescu**. Pe locul 3 a sosit clujeanul A. Telegdi. La juniori mici, în proba de urmărire pe echipe (3000 m) primul loc a revenit ciclistilor de la **Școala sportivă nr. 3**. Pe următoarele două locuri s-au clasat echipele Școlii sportive nr. 2 și respectiv Dinamo. Luni după amiază, juniorii mari s-au întrecut în proba de urmărire pe echipe (4000 m). Locul întîi a revenit formației **Dinamo**, urmată, în ordine, de Școala sportivă nr. 1 și Olimpia. La juniori mici, **M. Valentin** (Sc. sp. 2) a ocupat primul loc în proba de urmărire individuală (2000 m). Pe următoarele două locuri s-au clasat A. Bumbac (Sc. sp. 1) și Tr. Sîrbu (Sc. sp. 3).

● MIERCURI încep întrecerile seniorilor din cadrul campionatului municipiului București. ● PE STRĂZILE orașului Galați, în prezența unui public numeros s-a desfășurat prima ediție a „Cupei ziarului Viața Nouă" la ciclism, organizată cu prilejul a 20 de ani de la aniversarea primei apariții a acestei publicații. Competiția a fost organizată de consiliul județean al sindicatelor Galați. Au participat cicliști din Galați și Brăila (două echipe). Trofeul a revenit formației de juniori — campioană națională — a municipiului Brăila. La individual a cîștigat C. Vizitiu (Brăila).

VOLEI La Galați s-a desfășurat ediția I a **„Cupei de toamnă"** la volei fete, organizată de Școala sportivă din localitate. Au luat parte echipele școlilor sportive din Buzău, P. Neamț, Iași, Botoșani, Bacău, Brăila și Galați. Competiția a fost cîștigată de formația Școlii sportive din Galați (antrenor C. Danielescu), urmată de Șc. sp. P. Neamț și Șc. sp. „Unirea" Iași. ● SECȚIA de juniori a clubului Steaua (antrenor Martin Rauch) organizează concursuri de selecție pentru copii născuți între 1958 și 1960. Selecția are loc în fiecare miercuri și joi între orele 16 și 20, la sala de sport a clubului, din calea Plevnei 114.

TIR Echipa clubului bucureștean I.E.F.S. a susținut la Budapesta, în compania trăgătorilor de la clubul Zalka Mate, o partidă amicală la probele de pușcă și pistol. Tinerii bucureșteni au avut o comportare foarte bună, cîștigînd majoritatea probelor. Astfel, **Nicolae Rotaru** a cucerit primul loc la armă liberă calibru redus 60 f culcat și armă standard 3x20 f cu 593, respectiv, 574 p, iar **Magda Borcea** a ocupat locul I la armă standard 60 f culcat și 3x20 f cu 585, respectiv, 563 p. S-a mai clasat pe primul loc **I. Olărescu** — 1149 p la armă liberă calibru redus 2x30 f. La proba de pistol liber L. Giuscă a ocupat locul secund cu 539 p (cîștigătorul probei a înscris 548 p) iar la proba de pistol calibru mare Giuscă a punctat 586 p. Rezultate bune au mai realizat și M. Antal și Gh. Barbu (junior) cîte 593 p la armă liberă calibru redus 60 f culcat, clasîndu-se pe pozițiile II și III.

Începînd de vineri, la Constanța

„INTER-AERO '73" - concurs internațional de aeromodele captive

La a V-a ediție, concursul internațional pentru aeromodele captive „Inter-aero" se va desfășura în acest an între 14 și 16 septembrie la Constanța. Complexul sportiv al pionierilor, gazdă primitoare, unde cu șase săptămîni în urmă au avut loc întrecerile campionatului național, își așteaptă pregătit oaspeții.

Eșalonat pe durata a trei zile, concursul programează întreceri în cadrul a patru probe: viteză, curse, acrobație și lupte aeriene. Dintre acestea se detașează în mod deosebit acrobația și luptele aeriene, ce oferă spectacole de înaltă calitate, prima prin gradul de complexitate al figurilor executate, a doua prin încordarea și neprevăzutul încleștării aeriene. Atractivă prin specificul său, competiția ce reunește sportivi din cinci țări, va fi un bun prilej de confruntare între cei mai buni modeliști, specializați în aparate captive, din Bulgaria, Cehoslovacia, România, Ungaria și U.R.S.S.

Cele șase echipe (sportivii noștri prezentîndu-se cu două formații) alcătuite din cîte șase concurenți își vor disputa șansele în această ultimă competiție a sezonului, urmărind în principal testarea gradului lor de pregătire. Este și firesc ca acesta să fie țelul, dacă privim prin prisma viitorului an competițional dominat de campionatul mondial, ce va avea loc la începutul verii în Cehoslovacia.

Concursul de la Constanța, ce reunește constructori de valoare din țări cu veche tradiție din acest sport, promite întreceri echilibrate, concurenții urmînd să-și folosească la maximum priceperea și experiența pentru cîștigarea locurilor de frunte.

UN TENISMAN „UITAT": SEVER MUREȘAN

O întîlnire surpriză, pe aleile parcului Progresul, cu unul din tenismanii pe care, parcă, i-am cam uitat în ultima vreme...

Sever Mureșan, chipeș ca totdeauna și bronzat de soarele multor latitudini, ne salută zîmbitor și ne stă la dispoziție cu cîteva noutăți, unele revelatoare, despre recentele sale activități pe terenurile închenărate cu alb.

— Mureșan, nu ne-am mai văzut de la Roland Garros. De atunci, pe unde ai mai jucat?

— În Anglia, apoi din nou în Franța, Elveția, R. F. Germania, Austria și, acum la urmă, în Italia. Am jucat în ritm „crescendo", terminînd circuitul italian printre fruntași.

Aflăm astfel că victoria la dublu din turneul de la Ancona, semnată alături de Di Domenico, n-a fost singura afirmare de prestigiu a lui Sever Mureșan. A jucat mai multe finale, la simplu și la dublu, și-a trecut pe lista învinșilor nume sonore.

Am notat cîteva rezultate, din cele multe oferite de interlocutorul nostru. În Franța, Mureșan a cîștigat „Turneul Dunlop" de la Mont-Luçon, cîștigînd cu 7—5, 6—2 finala cu mexicanul Montano, după ce în semifinală eliminase pe Davis-cupmanul francez J. L. Meyer cu 7—5, 8—6. La Kitzbuehel pierde la scor strîns în fața sovieticului V. Korotkov (3—1 și 40—0 în set decisiv), pentru ca la München să elimine pe vest-germanul Gebert în trei seturi: 6—3, 3—6, 6—2.

În Italia, participă la clasicul circuit peninsular de vară. La Palermo elimină pe italianul Toci, pierzînd apoi semifinala cu australianul Pomorny. Semifinală la dublu, alături de australianul Ray Keldie, în fața puternicilor indieni Lall — Mukerjea: 5—7, 5—7. Urmează turneul de la Grado, unde obține o victorie în turul doi asupra lui Castigliano. Începe să joace în dublu cu italianul Di Domenico; victorii asupra cuplurilor Castigliano — Toci și Keldie — Mulligan; pierd finala la Marzano — Franchitti. La Ancona — cum s-a mai publicat — cîștigă proba de dublu cu același Di Domenico, dispunînd pe rînd de Kalogheropoulos — Spear și Marzano — Franchitti. La simplu, pierde în „sferturi" la Kalogheropoulos. Turneul de la Senigalia: victorii la Marzano (6—3, 6—4) și Mukerja (6—4, 6—4).

— În urma acestor rezultate — ne spune, în continuare, Mureșan — m-am calificat pentru turneul „de 8", finala circuitului, disputată la Taormina, în Sicilia. Aci am cîștigat la Keldie cu 6—2, 6—2 și la Lall cu 6—7, 6—4, 6—4. M-a învins Kalogheropoulos, în meciul pentru locul trei: 4—6, 5—7. M-am clasat astfel al patrulea. Primul loc a revenit lui Martin Mulligan. La dublu cu Di Domenico, învingem pe Mulligan — Keldie (6—3, 6—3) și pierdem finala cu Kalogheropoulos — Spear (4—6, 6—4, 3—6).

— În totul, un buchet frumos de rezultate. Intenții pentru viitor?

— Deocamdată campionatul național pe echipe, alături de colegii mei de la Dinamo București. Apoi, vom vedea...

Rd. V

ETAPA DE ZONĂ A CAMPIONATULUI DE OINĂ - ÎN PLINĂ DESFĂȘURARE

● Între 5-7 octombrie, la Alba Iulia, faza finală

Începută la 1 iunie cu etapele de masă (la care au fost prezente echipe din toate județele), competiția de oină de cea mai mare amploare, campionatul republican, se află în momentul de față în etapa desfășurării fazelor de zonă.

La Beius, unde au jucat echipe din județele Bihor, Sălaj, Brașov și Maramureș, meciurile au fost foarte disputate și de bun nivel tehnic. Pentru etapa finală s-a calificat Torpedo Brașov.

Una dintre zonele puternice a fost și aceea de la Rm. Sărat, în care echipa Confecția din localitate și-a întrecut net adversarele, obținînd dreptul de a lua parte la ultimul act al campionatului. Duminică, la Sibiu, a fost o adevărată demonstrație de oină, aici avînd întîlnire echipe din județele Alba, Cluj, Ilfov și din județul gazdă. Foarte tînăra echipă C.F.R. Sibiu — despre care am mai avut ocazia să scriem — a demonstrat din nou o formă bună, reușind să învingă pe una dintre formațiile reputate ale cinei, Avîntul Curcani din județul Ilfov. Nu ne îndoim că și la etapa finală a competiției, jucătorii de la C.F.R. Sibiu vor ști să-și apere șansele.

Nu a fost lipsită de surprize și de meciuri deosebit de pasionante nici etapa zonală de la Drobeta Turnu Severin. Celuloza Călărași, o echipă puternică, în plină afirmare, a trebuit să susțină un meci de baraj cu **reprezentanta județului Gorj** pentru a se califica, în cele din urmă, în turneul final. De menționat că la **Drobeta Turnu Severin** organele locale au asigurat o excelentă organizare competiției. În sfîrșit, să notăm calificarea, pentru ultimul act al întrecerii, a echipei Viața Nouă Olteni (județul Teleorman), care, luînd parte la „zona" de la Pitești, a trebuit să-și confrunte forțele cu echipe nu mai puțin pretențioase, cum ar fi cele din județele Dolj, Argeș și Vîlcea.

Ultimele etape de zonă se vor disputa la sfîrșitul acestei luni. În zilele de 22—23 septembrie, la Vaslui se vor întrece formații din județul gazdă, precum și din Suceava, Botoșani, Bacău, Iași și Vrancea, iar la Roman, la aceleași date, se vor întîlni oiniști din județele Neamț, Tulcea, Prahova, Constanța, Brăila și Galați.

Finala campionatului republican de oină va avea loc în zilele de 5—7 octombrie la Alba Iulia.

Ion GAVRILESCU

CAMPIONATUL REPUBLICAN DE NAVOMODELE

Timp de 4 zile, stațiunea balneară Jupiter a găzduit finala campionatului republican de navomodele. Pe malul lacului Neptun se afla o adevărată expoziție de nave cu pînze construite, la scară redusă, de către navomodeliști. O comisie formată din foști „lupi de mare" — în calitate de arbitri — a verificat fiecare model în parte și a acordat punctele în raport cu calitatea construcției. După această probă de stand, a urmat proba de navigație. Velierele au fost împărțite în următoarele clase: „A" — seniori și juniori, „M" — seniori și juniori, „10" seniori și juniori, „X" — seniori și juniori, „K" — juniori, „J" — juniori. Începînd din zori și pînă seara au plecat în larg, în proba de navigație, 90 de nave cu vele care s-au întrecut una cu cealaltă pentru a aduce constructorului mult rîvnitul titlu de campion republican la veliere. Tot în această perioadă, în sala Casei Armatei din orașul Mangalia, constructorii de machete au expus tot felul de nave: clasa „C. 1" — nave fără mașini, „C. 2" — nave cu mașini, „C. 3" — instalații portuare și navale, „C. 4" — nave în miniatură. Expoziția navomodelelor machetă, după ce a primit punctajul respectiv din partea comisiei de arbitri, a rămas deschisă pentru public. Ea a fost vizitată mai întîi de marinari, apoi de localnici și de oameni ai muncii veniți la odihnă.

Din primele zile de concurs s-au remarcat, în mod special, navomodeliștii de la Jiul Petroșani, C.S.U. Galați, Portul Constanța și Voința Reghin. Festivitatea de încheiere a acestei frumoase și interesante competiții „marinărești" s-a efectuat într-un cadru pur marinăresc. Cei peste 100 de concurenți au fost îmbarcați pe vasul „Speranța" și duși în largul Mării Negre. Acolo, în liniștea mării, au fost decernate 12 titluri de campioni la veliere, 3 titluri de campioni la machete. S-a decernat titlul de echipă campioană pe anul 1973 la seniori formației Jiul Petroșani, iar la juniori, echipei C.S.U. Galați.

REZULTATE: **veliere, clasa A:** seniori: 1. Nicolae Velicu (Cetatea Giurgiu), 2. Vasile Șerbănescu (Voința Ploiești), 3. Endre Marton (Voința Reghin); juniori: 1. Ion Alexandru (Avîntul Reghin), 2. Ioan Ignat (Voința Reghin); **clasa M:** seniori: 1. Leontin Ciortan (Jiul Petroșani), 2. Sonia Voiculescu (Aeronautica), 3. Endre Marton (Voința Reghin); juniori, 1. Tiberiu Walter (Voința Reghin), 2. Constantin Căseriu (Portul Constanța), 3. Dorin Botez (C.S.U. Galați); **clasa „10":** seniori: 1. Vasile Baicu (Voința Ploiești), 2. Vasile Șerbănescu (Voința Ploiești), 3. Teodoriu Nedelea (Voința Ploiești); juniori: 1. Dorel Ignat (Voința Reghin), 2. Teodor Cucerzan (Avîntul Reghin), 3. Dumitru Vasilescu (Voința Ploiești): **clasa „X":** seniori: 1. Dorin Șerban (C.S.U. Galați), 2. Stelian Costache (Voința Ploiești), 3. Teodor Bîră (Cetatea Giurgiu); juniori: 1. Ioan Ignat (Voința Reghin), 2. Gheorghe Ionescu (Tricolorul Ploiești), 3. Ioan Marcu (Voința Ploiești); **veliere „K", clasă numai pentru juniori:** 1. Ionel Pană (C.S.U. Galați), 2. Andrei Baboș (Cimentul Turda), 3. Eugen Moldovan (Voința Reghin); **veliere „J", clasă numai pentru juniori:** 1. Zoltan Cristea (Voința Deva), 2. Ion Alexandru (Avîntul Reghin), 3. Dorin Botez (C.S.U. Galați); **veliere telecomandate:** clasa „M": Leontin Ciortan (Jiul Petroșani); **clasa „X":** Heinrich Gregher (Voința Reghin); **navomodele machetă,** clasa C. 1 (nave fără mașini): 1. Iuliu Ludoșanu (Portul Constanța); **clasa C.3** (instalații navale și portuare): 1. Adalbert Muneran (Vagonul Arad); **C. 4** (nave miniatură): 1. Gheorghe Ionescu (Tricolorul Ploiești).

N. POPESCU
M. ENACHE

DE PE CUPRINSUL ȚĂRII

RÎNDURI DESPRE MURGENI — VASLUI

Deși angrenați în cursa contra cronometru a muncii pe ogoare, tinerii din Murgeni nu uită ca după „schimbul" făcut pe tractoare, secerători sau cimp, să treacă și pe la terenurile de fotbal, handbal, volei etc., pe care gospodarii comunei le-au afectat și înzestrat pentru destinderea necesară a noilor și chiar a... vechilor generații. Nu numai edilii au înțeles să ajute această acțiune, dar însăși C.A.P. Murgeni își face un titlu de onoare în a adăuga realizărilor de pe planul economic și un sprijin masiv activități sportive din comună. O frumoasă bază sportivă a fost amenajată, prin eforturi comune, pe vasta cîmpie a „Elanului" (denumire care atestă că pe-aici au trăit străvechile animale rumegătoare din familia cerbilor, azi retrase spre nordul înghețat). Aici sînt prezenți, în orele libere, toți tinerii (chiar și cei de peste 40 de ani) ai comunei, care înțeleg să-și petreacă timpul prin „odihnă activă".

Aproape toate ramurile sportive au demni reprezentanți în această frumoasă comună de la poalele dealului Fălciilor. Bineînțeles, echipa de fotbal „Flacăra" (fostă „Recolta") întrunește cei mai mulți aderenți și... susținători entuziaști, doctorul Stănescu fiind mentorul pregătirii formației în care predomină elanul tinereții. Așa se explică faptul că „Flacăra" din Murgeni „arde" în fruntea campionatului județean. Ea a dat și altor echipe din Moldova cîte o fărîmă din strălucirea ei: **T. Blănaru, S. Tiron** activează acum în echipe divizionare.

D. MORARU-SLIVNA

● Vă trimit alăturat spre publicare (dacă veți găsi de cuviință) o fotografie realizată de mine la **Ziua sporturilor tehnico-aplicative** unde „au evoluat" pionierii și elevii din Caracal.

Constantin DUMITRESCU

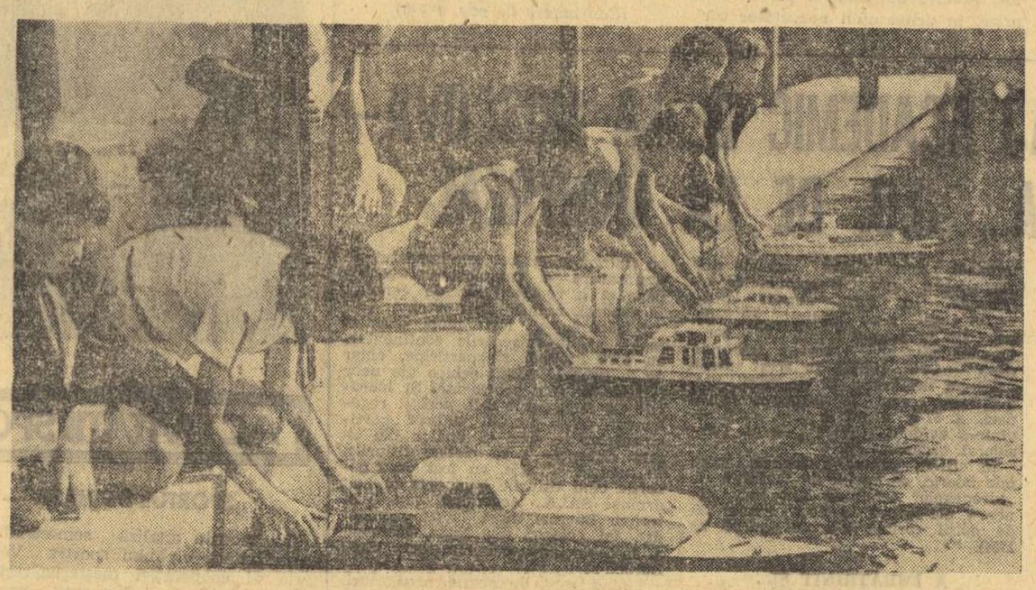

Sporturi tehnico-aplicative la Caracal

ÎN SFÎRȘIT, CONCURS MOTO LA ORADEA

După o îndelungată absență, motociclismul a apărut din nou în Oradea. În organizarea asociației sportive **Plastica** s-a inițiat un reușit concurs de motociclism pe circuit în centrul orașului. La startul întrecerilor — urmărite de un mare număr de spectatori — s-au prezentat concurenți din Baia Mare, Tg. Mureș și Oradea. Cîștigătorii la diverse categorii sînt: **L. Arpad** (Tg. M.), **T. Boda** (B.M.), **I. Csorbași** (Tg. M), **A. Barabaș** (Tg. M), **M. Kovacs** (Tg. M), iar la atașe **Francisc Ridi I-Francisc Ridi II** (B.M.). În clasamentul general pe echipe, reprezentativele orașelor au obținut următoarele puncte: **Tg. Mureș 92, Baia Mare 37, Oradea 15.**

Ilie GHIȘA, coresp. județean

MII DE VIZITATORI LA PANTHEONUL DIN ȚEBEA

Țebea — meleag istoric în țărîna căruia se odihnesc oseminte ilustrilor fii ai Zărandului, Avram Iancu, Ioan Buteanu, Simion Groza și a altor eroi care și-au vărsat sîngele, fără preget, pentru înfăptuirea idealurilor neamului românesc, a devenit un punct turistic foarte frecventat.

Complexul de monumente istorice de la Țebea dintre care amintim de falnicul și legendarul stejar al lui Horia (ce numără peste 800 de ani); mormîntul lui Iancu; bustul înfățișîndu-l pe Craiul munților la vîrsta de 24 de ani (opera renumitului sculptor Radu Moga — au fost vizitate în acest an de peste 15 000 de turiști din țară și străinătate.

Printre vizitatorii străini — admiratori ai virtuților vitejești ale eroilor din Pantheonul de la Țebea — se numără oaspeții din **Cehoslovacia, Cuba, R.D. Germană, Franța, R.F. Germania, Japonia, Olanda, S.U.A.**

Ion COȚOI, coresp.

VEȘTE BUNĂ DE LA IGRIȘ

Sat cu vechi tradiții fotbalistice — **Igriș, din județul Timiș** — „se lăuda" pînă nu de mult cu... degradarea terenului de fotbal și întreruperea activității fotbalistice.

Dar în acest an, spre mîndria sătenilor de aici, fotbalul reînvie pe meleagurile igrișene. A luat ființă o echipă de fotbal formată numai din tineri; cu sprijinul cooperativei agricole de producție (președinte **Viorel Guleș**), al elevilor școlii generale (director **Ioan Jebeleanu**) și al tinerilor din sat, s-a trecut la amenajarea terenului sportiv; s-a procurat echipamentul necesar ș.a. Primele rezultate ale echipei satului **Igriș** au fost de bun augur: 2—1 și 2—0 cu formația satului vecin **Saravale**.

Arcadie POP

RUGBY ÎN NORDUL MOLDOVEI

Pregătiri intense la formația **Minerul Gura Humorului** care va activa în acest an în divizia B a campionatului republican de rugby. Antrenorul **Constantin Macovei** are la dispoziție un lot cu care susține cinci antrenamente zilnic, compus din jucători tineri dar și vîrstnici (26—28 ani) cu mai multă experiență.

Interesant de semnalat este faptul că mulți tineri din această parte a țării — Nordul Moldovei — au început să îubească sportul bărbăției. O dovadă: din echipă fac parte nu mai puțin de 9 juniori — elevi ai Liceului Minier din Gura Humorului.

M. FR.

LA MIHAILEȘTI DE MUSCEL...

...prin munca patriotică a tineretului, sprijinul substanțial al Consiliului popular comunal (primar **Nicolae Iana**) și a comitetului de părinți **s-a amenajat o bază sportivă bituminizată în valoare de peste 60 000 lei.** Aceasta cuprinde terenuri de: tenis de cîmp, handbal, volei și baschet pe care tinerii sau vîrstnicii din comună vor putea face sport. O mențiune: contribuția de seamă la această realizare a adus-o profesorul de educație fizică **Constantin Radu.**

Ilie FEȚEANU, coresp. județean

● **Turismul este în centrul atenției salariaților Uzinelor de reparații — Atelierele Centrale ITB** din Capitală. Numai în acest sezon peste 1 000 de muncitori cu familiile lor au plecat la **Predeal, Curtea de Argeș, Bran, Poiana Brașov, Snagov, Litoralul Mării Negre** și în alte locuri pitorești din țară.

Nicolae TOKACEK, coresp.

Începînd de miine, pe poligonul Tunari

CAMPIONATELE NAȚIONALE ALE JUNIORILOR LA TIR

Cei mai buni tineri trăgători din toată țara se vor reuni, începînd de miine și pînă duminică, pe poligonul Tunari din București unde vor participa la ediția 1973 a campionatelor naționale de juniori la probele de pușcă și pistol. Competiția se anunță interesantă, deoarece printre cei aproape 200 de concurenți sînt o serie de tineri talentați, care nu o dată s-au întrecut de la egal la egal cu seniorii. O confruntare pasionantă se va da între juniorii din București, Focșani, Ploiești, Iași, Arad și alte orașe unde sînt numeroși țintași tineri de valoare.

Programul de miine: ora 8,30 — armă standard 60 f culcat și pistol sport 30+30 f juniori și junioare.

În „Cupa de toamnă" la handbal

A VENIT ȘI RÎNDUL REZERVELOR...

Este cert că o bună parte dintre iubitorii handbalului comentează cu seriozitate rezultatele înregistrate în primele etape ale „Cupei de toamnă", întrecere care, după cum se știe, înlocuiește în prima parte a sezonului, campionatul divizionar de categoria A, atît la masculin, cît și la feminin. Rezultatele disputelor din etapele de început ale „Cupei de toamnă" au provocat discuțiile despre care aminteam mai înainte, datorită faptului că formațiile fruntașe (Steaua și Dinamo București — masculin, Universitatea București și Universitatea Timișoara — feminin) au fost întrecute, în unele cazuri chiar pe propriul teren și, cîteodată, la diferențe de scor neobișnuite în lumea handbalului.

Cauzele unor asemenea rezultate ieșite din comun, care — repetăm — nu au constituit un caz izolat, trebuie căutate, înainte de orice, în faptul că aceste echipe dau cea mai mare parte dintre componenții loturilor reprezentative. Or, se știe (probabil că între timp s-a mai uitat...) membrii loturilor reprezentative, atît cel masculin, cît și cel feminin, nu au drept de joc la partidele din cadrul „Cupei de toamnă". În acest fel s-a putut asigura o perioadă mai lungă și lipsită de întreruperi de pregătire a selecționatelor țării, iar, în plus, s-a creat posibilitatea ca majoritatea formațiilor să-și rodeze și să-și verifice efectivele într-o competiție oficială. În aceste condiții se înțelege că echipele fruntașe au luat startul, oferind celorlalte participante un handicap generos. Nu-i mai puțin adevărat că formațiile în cauză nu rămîn păgubite prin prezența lor la această competiție, deoarece ele pot realiza, în atari condiții, un lucru greu de realizat altfel și anume acela de a activa jucătorii de rezervă. Mai precis acei componenți ai secțiilor fruntașe care, în condițiile disputării unui campionat republican, apucă să joace doar cîteva minute. Acum este rîndul lor. Poate așa își vor convinge antrenorii... (c. a.)

C. S. „OLIMPIA" BUCUREȘTI

face cunoscut publicului că începînd cu data de 15 septembrie a.c deschide sala de gimnastică igienică, în noul complex sportiv din str. Valerian Prescurea nr. 26 A (intersecția Magistralei Nord-Sud — cu str. Mărășești).

Lecțiile sînt conduse de specialiști cu înaltă calificare.

Mijloace de acces: troleibuzele 82, 87, stația Poterași; autobuzele 33, 44, 75, 120, stația Poterași.

Relații: telefon sală: 41 14 63; telefon club: 22 00 58.

fotbal

ARBITRII MECIURILOR ETAPEI A VII-a A DIVIZIEI A

PETROLUL — POLITEHNICA TIMIȘOARA : **V. Topan**, ajutat la linie de A. Pop (ambii din Cluj) și N. Iliescu (Brașov) ;

SPORTUL STUDENȚESC — JIUL : **I. Cimpeanu**, ajutat de T. Gaboș și Gh. Vereș (toți din Cluj) ;

U.T.A. — C.S.M. REȘIȚA : **R. Stincan**, ajutat de I. Dancu și V. Toma (toți din București) ;

F.C. CONSTANȚA — C.F.R. CLUJ : **A. Pîrvu**, ajutat de Gh. Micloș (ambii din București) și V. Dumitriu (Oltenița) ;

STEAGUL ROȘU — STEAUA : **M. Rotaru** (Iași), ajutat de I. Soos (Tg. Mureș) și N. Barna (Tîrnăveni) ;

RAPID — UNIV. CRAIOVA : **N. Cursaru**, ajutat de V. Gligorescu și M. Moraru (toți din Ploiești) ;

POLITEHNICA IAȘI — DINAMO : **O. Anderco**, ajutat de V. Catană (ambii din Satu Mare) și V. Tritu (Baia Mare) ;

SPORT CLUB BACĂU — F.C. ARGEȘ : **G. Blau** (Timișoara), ajutat de C. Iofciu și A. Grigorescu (ambii din București) ;

„U" CLUJ — A.S.A. TG. MUREȘ : **Gh. Manole**, ajutat de A. Pilosian (ambii din Constanța) și C. Niculescu (București).

BILETE PENTRU CUPLAJUL DE SÎMBĂTĂ

Biletele pentru cuplajul de sîmbătă, de pe stadionul „23 August", **Rapid — Universitatea Craiova** și **Sportul studențesc — Jiul**, se pun în vînzare, începînd de astăzi dimineață, la casele obișnuite.

MECIUL CARPAȚI BRAȘOV — CHIMIA RM. VÎLCEA SE DISPUTĂ SÎMBĂTĂ

După cum se știe, **Chimia Rîmnicu Vîlcea** va debuta miercuri în **Cupa Cupelor**. Din acest motiv, meciul Carpați Brașov — Chimia, contînd pentru etapa a VI-a a Diviziei B, va avea loc sîmbătă, cu începere de la ora 16.

Astăzi, pe stadionul Autobuzul

AUTOBUZUL BUCUREȘTI — F. C. ARGEȘ

Astăzi, cu începere de la ora 16, va avea loc pe stadionul Autobuzul un meci amical, în care divizionara B **Autobuzul** va juca în compania echipei din prima divizie **F.C. Argeș**, care se pregătește intens în vederea primei manșe din **Cupa U.E.F.A.**

MECI AMICAL FLACĂRA ROȘIE — PROGRESUL

Azi, în Capitală, divizionara C **Flacăra roșie** întîlnește în meci amical formația **Progresul** (Div. B). Partida se va desfășura pe terenul Flacăra roșie (Calea Dudești), de la orele 16,00..

PRIMA TRAGERE EXTRAORDINARĂ LOTO — 18 SEPTEMBRIE 1973

Tragerea extraordinară Loto din 18 septembrie 1973, care se desfășoară după O NOUĂ FORMULĂ TEHNICĂ aduce participanților o serie de mari avantaje. Iată numai cîteva dintre caracteristicile acestei importante trageri extraordinare : se vor efectua 2 extrageri cu premii suportate din FOND SPECIAL ; în cadrul valorilor unitare ale cîștigurilor în numerar de la toate cele 3 faze, se acordă autoturisme DACIA 1300 ; se acordă cîștiguri cu 3 numere din 20 și 24 extrase etc. Procurați-vă din vreme biletele !

NUMERELE EXTRASE LA TRAGEREA **PRONOEXPRES** DIN 12 SEPTEMBRIE 1973 :

FOND GENERAL DE PREMII : 1.457.939 lei din care : 523.802 lei REPORT

Extragerea I : 25 43 5 36 26 35
Extragerea a II-a : 17 6 19 16 41

Plata premiilor se va face în Capitală : începînd din 20 septembrie pînă la 12 noiembrie, iar în țară aproximativ din 24 septembrie pînă la 12 noiembrie 1973, inclusiv.

PREMIILE TRAGERII LOTO DIN 7 SEPTEMBRIE 1973 :

Extragerea I : Cat. 1 : 1,10 variante a 88.474 lei ; Cat. 2 : 2,90 a 19.937 lei ; Cat. 3 : 4,60 a 12.569 lei ; Cat. 4: 20,25 a 2855 lei ; Cat. 5 : 70,90 a 815 lei ; Cat. 6 : 139,15 a 416 lei.

Extragerea a II-a : Cat. A : 2 variante 25% a 40.016 lei ; Cat. B : 2,75 a 17.462 lei ; Cat. C : 8,60 a 5.584 lei ; Cat. D : 8,85 a 5.426 lei ; Cat. E : 63,70 a 754 lei ; Cat. F : 134,40 a 357 lei ; Cat. X : 1.563,40 a 100 lei.

Premiul de 88.474 lei de la categoria 1, a fost obținut de CRUDU EMIL din București.

Rubrică redactată de LOTO — PRONOSPORT

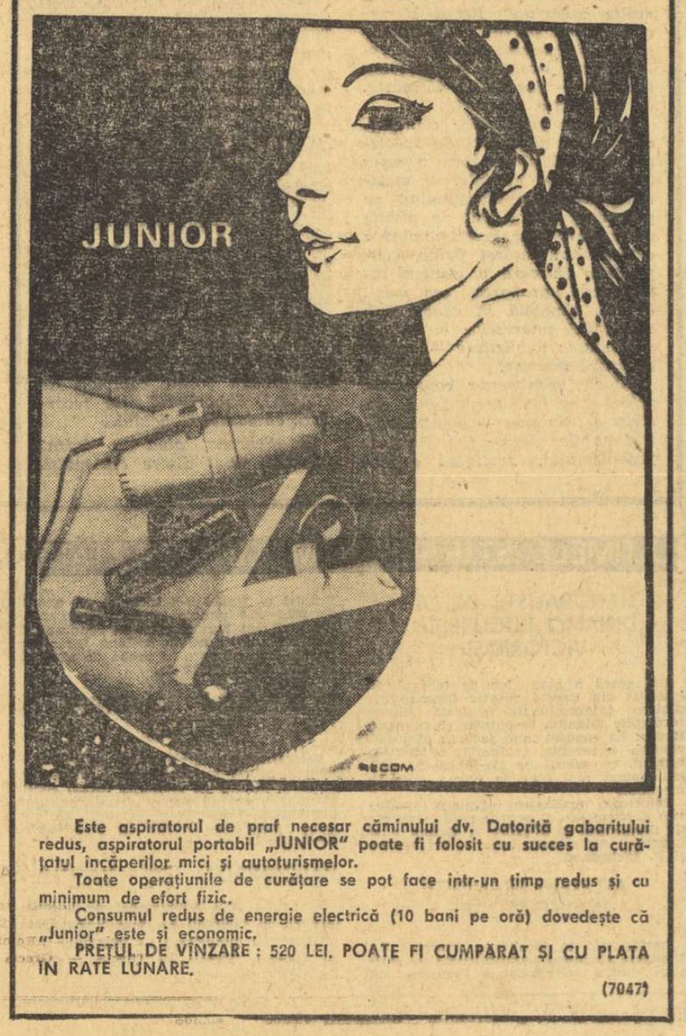

Este aspiratorul de praf necesar căminului dv. Datorită gabaritului redus, aspiratorul portabil „JUNIOR" poate fi folosit cu succes la curățatul încăperilor mici și autoturismelor.

Toate operațiunile de curățare se pot face într-un timp redus și cu minimum de efort fizic.

Consumul redus de energie electrică (10 bani pe oră) dovedește că „Junior" este și economic.

PREȚUL DE VÎNZARE : 520 LEI. POATE FI CUMPĂRAT ȘI CU PLATA ÎN RATE LUNARE.

(7047)

ÎN VIZITĂ LA REPREZENTANTELE NOASTRE ÎN CUPELE EUROPENE

DINAMO VA PREZENTA LA BELFAST UN UNSPREZECE AL TINERETII

- Nelu Nunweiller despre increderea în tinerii și foarte tinerii lui elevi
- Ce formație preconizează antrenorul campioanei pentru jocul de miercuri?

SĂTMĂREANU II, aici în luptă cu apărarea Steagului roșu, *devine — în formația pentru* Belfast *— un om cu un rol tactic foarte important în formația lui* Dinamo
Foto : Paul ROMOȘAN

Echipa din șoseaua Ștefan cel Mare atacă, miercurea viitoare, o nouă ediție a **„Cupei campionilor europeni"**. Va fi al 23-lea meci pe care dinamoviștii îl susțin în prestigioasa competiție continentală și care prezintă — pentru ei — următorul bilanț : 9 victorii, 3 rezultate de egalitate, 10 înfrîngeri. Ca să realizăm și o reactualizare a prezențelor sale în întrecerea campionilor, vă reamintim că, la ultima ediție la care a fost prezentă, aceea din 1971/72, formația albroșie a reușit o spectaculoasă eliminare a valoroasei campioane cehoslovace, **Spartak Trnava** (0—0 și 2—2), cedînd apoi pasul în fața redutabilei mașini de fotbal din **Rotterdam, Feyenoord** (0—3 și 0—2).

Adversara din primul tur actual — Crusaders — nu e un nume faimos. Dar poate tocmai aceasta e o dificultate în plus pentru elevii lui **Nelu Nunweiller**. Fiindcă, în primul rînd, jocul acestor ambițioși de la Crusaders e necunoscut. Al doilea, pentru că echipele fără un blazon strălucitor luptă cu îndîrjire, cu modestia celui fără celebritate, spre a se afirma. Însăși victoria acestei formații de al doilea pluton în campionatul **Irlandei de Nord** a reprezentat o mare surpriză, construită numai **„dintr-o mare insuflețire, dintr-o dorință de a învinge cum n-am mai văzut decît la echipele de juniori..."** cum observă cunoscutul comentator **Brian Glanville** într-o prezentare a campionatelor fotbalului britanic.

În fața acestei „nărăvașe" echipe se prezintă, miercurea viitoare, una dintre cele mai tinere formații pe care **Dinamo** le-a aliniat vreodată în **„Cupa campionilor europeni"**. Perspectiva, departe de a-l îngrijora pe **Nelu Nunweiller**, îi oferă, cum o să ne spună imediat, ocazia să-și dea seama cum se pot descurca ițiva dintre noii lui „minji". Antrenorul campioanei declară : **„Plecăm la Belfast pentru un joc de atac. Nici nu ne gîndim la tactici de apărare. La mai știu eu ce sisteme ultradefensive. Sper să pot realiza o formație echilibrată, care să nu se descumpănească prin absențele lui Dinu și Dumitrache și, posibil, a lui Radu Nunweiller. Speranțele mele pentru această partidă, care ne va solicita la maximum, se concentrează asupra celor ițiva jucători cu experiență pe care îi vom utiliza dar și asupra celor mai tineri care vor să se remarce și trag cu dinții în fiecare clipă a jocului. Partida va fi aspră și solicitantă. Irlandezii joacă dezlănțuit și nu prea știu ce e aceea menajament sau relaxare. Uităm oare că fotbalul englez, campionatul englez, a primit totdeauna din Irlanda temperamente de tipul Best care au pus „sare și piper" în multe din partidele de campionat ? Și-apoi, stilul formațiilor insulare nu ne e convenabil, ce să mai vorbim ! Așa o știm foarte bine. Ne dăm perfect seama de grupul acesta de handicapuri dar cred că le vom învinge"**, a terminat **Nelu Nunweiller**.

Cercetîndu-i, mai departe, opiniile despre partida de miercurea viitoare, de la **Belfast**, am ajuns desigur și la formula pe care o socotește probabilă. Am aflat că ea s-ar concretiza astfel : **Cavai — Deleanu, Dobrău** (dacă se va reface, ceea ce speră antrenorul dinamoviștilor), **Gabriel Sandu, Lucuță — Sălceanu, Sătmăreanu II, Pamfil — Moldovan, Dudu Georgescu, Florian Dumitrescu**. Pe bancă vor fi și **Custov** și **Vrînceanu**, doi dintre foarte tinerii fotbaliști despre care Nunweiller ne vorbea mai sus cu căldură și speranțe.

Mîine va pleca spre **Belfast** și, de acolo, la **Balymena**, antrenorul **Lică Nunweiller**. La sosirea echipei în capitala **Irlandei de Nord**, prevăzută pentru luni după-amiază, el va prezenta fratelui mai mare un raport complet despre ceea ce a văzut în jocul lui **Crusaders** în amintitul oraș. Pînă la plecare, **Dinamo** urmează programul intenselor antrenamente și al campionatului. Plecarea pentru Iași e prevăzută vineri la amiază și întoarcerea îndată după partida cu **Politehnica**. Lotul dinamoviștilor se va reuni duminică seara iar luni, în primele ore ale dimineții, se va îmbarca în avionul-cursă al TAROM-ului cu direcția **Londra**, de unde un alt avion îl va purta pînă la **Belfast**.

Aceasta e Dinamo și cu cea mai tînără garnitură a sa din istoria prezențelor la startul întrecerilor campioanelor europene.

Eftimie IONESCU

NIVELUL TEHNIC DEPINDE ȘI DE PERSONALITATEA ECHIPELOR OASPETE

Sub aspectul săptămînalului duel gazde-oaspeți, acest al șaselea rund, desfășurat sîmbătă și duminică în Divizia A, n-a diferit structural de precedentele cinci. Raportul de forțe a fost din nou net favorabil echipelor care au evoluat pe propriul teren, ele apropriindu-și victoria în opt din cele nouă partide. Dar starea de inferioritate în care s-au aflat și de astă dată formațiile vizitatoare apare mai pregnant conturată, văzînd cum — din cifra (36) record în materie de eficacitate în actualul sezon — acestea s-au mulțumit să se înfrupte cu modesta „porție" de numai 11 goluri...

Cum se explică această situație care în campionatul nostru de fotbal recidivează duminică de duminică, aproape indiferent de echipă, de numele ei, de valorile individuale ce o alcătuiesc ? O primă și importantă cauză ar constitui-o **starea de spirit** cu care majoritatea divizionarelor A abordează partidele disputate de ele în deplasare ; un sentiment de oarecare neîncredere le domină încă de la părăsirea localității de bastină, accentuîndu-se pînă la inhibiție în momentul în care au pășit în vestiarul dinaintea partidei.

Apoi, trebuie spus, că o bună parte dintre formațiile primului eșalon fotbalistic pornesc la meci handicapate moral din pricina mentalității (devenită un dăunător automatism) total greșite, aceea de a subordona pînă într-atît jocul lor, întreaga idee de joc, „defensivei", încît, pe terenuri străine, să nu îndrăznească mai mult de... „marele punct".

Au fost, este drept, în această a VI-a etapă, o serie de echipe oaspete, ca **S.C. Bacău** și **Steagul roșu**, care au abordat cu mai mult curaj partidele lor, cu **A.S.A. Armata Tg. Mureș** și, respectiv, **Dinamo București**. Ambele, deși învinse, au părăsit terenul cu fruntea sus, băcăuanii trecînd pe lîngă o frumoasă victorie, iar brașovenii menținînd, un timp, în deruță, în fief-ul ei, formația campioană.

Dar, dintre toate aceste echipe vizitatoare, una din ele s-a desprins cu autoritate de restul, prin modul franc, optimist, cu care a înțeles să-și apere șansa sa de divizionară A. Este vorba de **F.C. CONSTANȚA** care — de loc timorată de cartea de vizită a echipei **C.S.M. Reșița**, situată la ora partidei pe o treaptă mai sus în clasament (locul 2) — **a ținut la personalitatea ei, onorînd, prin jocul prestat, condiția ei de echipă aflată în plutonul fruntaș**. O atitudine care a surprins-o, se vede — din startul partidei — pe echipa lui Reinhardt, după cum remarcă, de altfel, și colegul nostru **Constantin Alexe** în cronica meciului : **„...Curajul constănțenilor de a ataca din primul minut creează derută în rîndul apărării locale care trece prin momente dificile".**

Într-atît de mare a fost, duminică, încrederea elevilor lui **Hașoti** și **Comăniță** în potențialul lor de joc, încît ei au putut surmonta toate obstacolele ivite în cale, printre care și acela generat de o eroare de arbitraj, în minutul 76, cînd, numai un penalty, injust acordat, a permis adversarului să restabilească echilibrul pe tabela de marcaj. Timp prea mult pentru o nouă modificare de scor nu mai rămăsese, dar **F.C. Constanța**, conștientă de forțele ei, stăpînă pe sine, a forțat, și în această situație puțin propice, din nou destinele meciului, și a reușit. A înscris golul victoriei, cu două minute înainte de finiș, **jocul ei a-vîntat, generos, primind, astfel, o binemeritată răsplată.**

Amintind că, la Reșița, evoluția fotbaliștilor constănțeni n-a făcut decît să urmeze o conduită, în aceeași pozitivă mentalitate, în acest sezon, să sugerăm și celorlalte divizionare A (unele dintre ele mai înzestrate din punctul de vedere al valorii loturilor) să urmeze exemplul pe care ni-l oferă, iată, în mod constant, în actualul sezon, **Antonescu, Tănase, Caraman**, și colegii lor. Sporind simțitor numărul formațiilor noastre cu personalitate, cu o atitudine într-adevăr de... divizionare A, și nivelul tehnic al partidelor va putea cunoaște o creștere. Abia atunci, prima competiție a țării își va justifica și mai mult rațiunea ei de a fi...

G. NICOLAESCU

PE TEME ACTUALE

MARGINALII LA DIVIZIA B

UN 0-5 CARE NU E DOAR UN ACCIDENT...

În eșalonul secund, deși s-au consumat numai cinci etape, întrecerea captează atenția a zeci de mii de simpatizanți și suporteri ai formațiilor din această categorie fotbalistică. Desigur este încă prematur să vorbim despre echipe care s-au desprins de pluton și rulează solitar spre finișul competiției. Dar, mentele seriilor I și, respectiv, a III-a (în seria a II-a pe primul loc se află **Chimia Rm. Vîlcea**).

Și în etapa disputată duminică, gazdele au terminat, în marea majoritate a partidelor, învingătoare. Printre rezultatele surpriză ale acestei runde a fost consemnat scorul cu care a luat sfîrșit meciul

Apărătorii Progresului au fost depășiți de Rențea, dar înaintașul Autobuzului va expedia, de astă dată, balonul în bară ! (Fază din meciul Autobuzul București — Progresul București 5—0)
Foto : S. BACKSY

Autobuzul București — Progresul București : 5—0. Un eșec de proporții suferit de „bancari" în fața unei formații modeste, proaspăt promovată în „B", și care în urmă cu o săptămînă, la Făgăraș, părăsise învinsă cu terenul cu aceeași diferență de goluri. Dar, cine a reprezentat culorile Progresului în această întîlnire ? Iată formația condusă de antrenorul Eugen Iordache : **Giron — Gall (Sportul studențesc), Cosma (Dinamo ; min. 46 : Drăgan), Ardeleanu (Sportul studențesc), Gaspar (C.S.M. Reșița) — Damian (Sportul studențesc), D. Ștefan — I. Sandu, Moraru (F.C. Galați), Dragnea, Batacliu (Dinamo).** (În paranteze sînt trecute cluburile de unde au venit jucătorii respectivi la începutul actualei ediții). După cum se vede, marea majoritate sînt proveniți din patru cluburi. **Firesc, se naște întrebarea : unde-i echipa care, în urmă cu numai doi ani, renăscuse speranțele suporterilor clubului din str. dr. Staicovici de a reveni pe prima scenă ?** V-o mai amintiți ? Vom încerca noi să refacem acel lot : **Manta, Giron — V. Popescu, Tănăsescu, Măndoiu, Grama, Crăciunescu, Ad. Constantinescu, Condurache — Dumitriu IV, Beldeanu, Mirănță, I. Dinu — I. Sandu, R. Ionescu, Dudu Georgescu, Năstase, Gh. Georgescu, Raksi, Cassai.** Majoritatea componenților activează la alte echipe, unde au fost transferați, cu sau fără voia lor. Prima plecare masivă s-a petrecut în iulie 1972, imediat după predarea conducerii tehnice de **P. Moldoveanu** lui **Eugen Iordache**. Pierderea unor jucători valoroși n-a întristat prea mult pe susținătorii clubului, fiindcă propria pepinieră continua să rodească și în prima garnitură au promovat alți tineri talentați. Dar, iată că la sfîrșitul precedentei ediții a campionatului și-au luat „zborul" și **Bora, Bartales, Filipescu, Pîslaru, Gligorie**, iar **Măndoiu** și **V. Popescu** au fost scoși din lot de antrenorul Iordache. Și, astfel, clubul cu o fructuoasă activitate în creșterea și promovarea tinerilor fotbaliști s-a găsit în situația de a apela la jucători de pe alte meleaguri pentru a-i apăra culorile în Divizia B. Iluziile într-o comportare bună s-au destrămat repede și secția de fotbal s-a văzut nevoită să ia măsuri pentru a redresa situația. S-a început cu înlocuirea antrenorului. Poate că vor urma altele și, printre acestea, credem că nu vor fi omise acelea de a crea condițiile necesare stabilizării lotului, de a curma fluctuația jucătorilor. Desigur că în actuala ediție a campionatului nu s-au spulberat încă șansele ca la sfîrșitul întrecerii Progresul București să poată ocupa locul pe care și-l propusese conducerea clubului — locul întîi. Pentru realizarea acestui deziderat este însă nevoie să se depună eforturi sporite din partea tuturor ; conducerea clubului, secției de fotbal, antrenorului și, în special, a jucătorilor.

Am amintit doar cazul unei echipe care a luat un start slab. Dar, o comportare sub așteptări au și alte formații cu vechi state în eșalonul secund. Ne vom referi doar la C.F.R. Timișoara, Metalurgistul Cugir, C.F.R. Arad. Susținătorii acestor echipe așteaptă cu nerăbdare ca favoriții lor să se comporte la un nivel corespunzător categoriei în care activează. Și acest lucru începînd chiar din etapa de duminică.

Pompiliu VINTILA

PUNCTUL PE „I"

Amețitorul parfum al succesului

Duminică, însă, C.S.M. n-a fost decît umbra celei de care am vorbit. Care să fie motivele acestei atît de... spectaculoase căderi ? **În primul rînd, credem, a-utoîncrederea exagerată în forțele proprii. Victoriile categorice realizate pe teren propriu (cu Jiul și Petrolul) și egalurile din deplasare, locul doi în clasament, i-au făcut pe unii din jucători să considere meciul cu F.C. Constanța „floare la ureche"**, deși conducerea tehnică îi avertizase de replica formației de pe litoral. Am auzit că unii își puneau doar problema scorului cu care vor învinge. Ce s-a întîmplat, se știe. La primele replici ale adversarului, C.S.M. s-a dezechilibrat. A început deruta. Căderea psihică a fost urmată de cea fizică. Cu excepția lui Georgevici, Kiss și Florea, ceilalți parcă aveau plumb în picioare. **Să fie vorba de un „punct mort", de o prematură ieșire din formă ? Antrenorul I. Reinhardt a respins un asemenea punct de vedere.** Înclinăm să-i dăm dreptate. De ce ? Pentru că „poveștile adevărate" din Cupa României, cu Jiul, Dinamo, Steaua și S.C. Bacău eliminate de Constructorul Galați au dezvăluit aceeași carență veche : **autoîncrederea exagerată, după care „victoria nu ne poate scăpa".** Dar din aceste lecții, se vede treaba, nimeni nu vrea să învețe. Poate că acum, după înfrîngerea suferită, într-un moment cînd toată lumea era a sa, C.S.M. Reșița și jucătorii ei vor reveni cu picioarele pe pămînt, constatînd că nu sînt irezistibili, cum credeau. Și mai repetăm un lucru : se știe că nici un meci nu e ușor. Fiecare echipă își are șansa sa și victoria revine celui mai stăpîn pe el.

Constantin ALEXE

Agenda

ACTIVITĂȚII SPORTIVE DE MASĂ

(Urmare din pag. 1)

bal, volei și handbal la care au fost prezenți sute de tineri. În urma întrecerilor finale, cele mai bune echipe de fotbal și handbal s-au dovedit a fi reprezentativele secțiilor IV — Mecanică și II — Vagoane de marfă.

Concomitent, 1 500 de salariați au fost prezenți, în ultimele săptămîni, la acțiunile turistice și la duminicile cultural-sportive organizate în pădurile Valea Seacă și Moțca.

C. ENEA — coresp.

CONCURS POPULAR DE MOTORETE

Asociația sportivă „Flacăra", de pe lîngă Consiliul popular municipal Gheorghe Gheorghiu-Dej, cu sprijinul C.M.E.F.S., a organizat un concurs de regularitate și rezistență cu motorete „Mobra". În urma desfășurării celor două etape, pe locul I și cîștigătorul Cupei municipiului a fost declarat **Ion Pătrașcu** cu 0 puncte penalizare. Pe locurile II și III s-au clasat, în ordine, **Ion Marin** și **Gh. Niculescu.**

Gh. GRUNZU — coresp.

GIMNASTICA ÎN PRODUCȚIE LA COOPERATIVA „ARTA" DIN BRAȘOV

Recent, colectivul cooperativei „Arta" din Brașov a inițiat prima repriză de gimnastică în producție. Acțiunea s-a bucurat de sprijinul conducerii cooperativei (președinte **Alex. Marcu**) fiind condusă de instructori desemnați de clubul Voința: **Ecaterina Iosifescu, Viorica Tănase, Ernö Gödri** și **Iosif Balogh.** Astfel, de la 1 septembrie în secțiile croitorie-voal, metaloplastie, marochinărie și țesut, peste 200 de muncitori și muncitoare iau parte la exercițiile menite să le fortifice sănătatea.

Carol GRUIA — coresp. jud.

Mediașul reconstruit, izbînda hărniciei și solidarității

(Urmare din pag. 1)

aici a fost direcționat principalul efort pentru că medieșenii, orgolioși, conștienți, găsind înțelegere și stimulent în conducerea locală (președinte **Constantin Porime** și primvicepreședinte **Ionel Miclea**) au vrut să șteargă — și aproape au reușit — urmele calamităților.

Istoria recentă cuprinde numeroase pagini ale sportului de masă

Un oraș tînăr, activ, în plină ascensiune, cu o populație ce a depășit 60 de mii de locuitori (din care cca. 72% lucrează în industrie și construcții) are ca principală pîrghie economică funcția sa industrială, diversificată într-o producție variată — mijloace de transport, șuruburi, bunuri metalice de larg consum, conserve, încălțăminte, geamuri, sticlărie, mașini utilitare.

Medieșenii, prin tradiție, fac sport și vin la sport. Le plac cu deosebire fotbalul, handbalul, natația (strandurile sînt arhipline). Iată de ce o statistică a sportului de masă ar fi foarte bogată. Este destul de dificil să alegem și să vă prezentăm cifre, numărul concursurilor sau al participanților, formele multiple și variate în care se practică. Totuși, vă vom înfățișa cîteva aspecte caracteristice orașului. În afara întrecerilor tradiționale, de cros, atletism, volei, fotbal și popice, care se desfășoară continuu sub forma unor competiții municipale, au loc în aceste zile etapele pe asociație ale „Cupei Diana", întrecere sportivă concepută numai pentru femei, la atletism, handbal, orientare turistică și volei. Finalele sînt programate spre sfîrșitul lunii, odată cu inaugurarea stadionului.

Copiii se bucură și ei de atenție. Există, de pildă, un campionat de fotbal pe străzi și cartiere (Mosna, Gura Cîmpului, Gaz Metan, Stăruința), la care au participat 14 echipe. În cinstea zilei de 23 August s-au disputat întreceri dotate cu cupe. În parcul Grevein a avut loc un concurs interjudețean de orientare turistică dotat cu „Cupa Bozovici". Au fost organizate duminici cultural-sportive pe bazele orașului, după cum încheierea anului sportiv școlar a fost marcată de o frumoasă demonstrație de gimnastică a 600 de elevi. Am aflat, cu mare plăcere, că fiecare zi de luni este afectată sportului de masă, cînd toate bazele sportive ale orașului sînt gazde primitoare oricărui amator : copiii și studenții au gratuități pe bazele sportive ; la stranduri — iarna și vara — accesul este gratuit pentru învățarea și practicarea înotului de către copiii din oraș.

Întîlnire peste ani

Cu mare plăcere și surpriză, **I-am întîlnit pe Ioan Hociung**, fostul performer de altădată, în postura de antrenor de natație al asociației Gaz Metan. Activist sportiv foarte iubit și apreciat „Tata Puiu", cum i se spune, a strîns în jurul său peste 60 de talente cu care a pornit din nou la drum. Deocamdată nu are rezultate strălucitoare. A cîștigat cu echipa de băieți și fete concursul de mare fond de la Mamaia, în 1972, și numai la fete în 1973. Dar dacă elevii săi, extrem de conștiincioși, nu se pot lăuda, încă, cu titluri de campioni, ei sînt mîndri cînd dovedesc că nici unul nu are o medie școlară anuală sub 9. E condiția exigenței pe care le-o pune antrenorul, atît la bazin cît și în bancă...

CONGRESUL OLIMPIC DE LA VARNA, IMPORTANT EVENIMENT AL MIȘCĂRII SPORTIVE MONDIALE

După o întrerupere de 43 de ani, Varna va fi gazda celui de al X-lea Congres Olimpic, manifestare de interes mondial, cu implicații deosebite în mersul înainte al mișcării olimpice și sportive internaționale în general și al Jocurilor Olimpice în special.

Comitetul Olimpic Român privește cu multă atenție acest congres. Chiar dacă el nu are ca obiectiv adoptarea unor hotărîri, totuși, printr-o consultare largă a membrilor C.I.O. a reprezentanților Comitetelor naționale olimpice și ai Federațiilor internaționale sportive, sîntem siguri că se va putea ajunge la concluzii valoroase, care ulterior să stea în atenția C.I.O. Este pentru prima oară cînd, după mulți ani, membrii Comitetului Internațional Olimpic discută în comun, de pe poziții egale, cu reprezentanții Comitetelor naționale și ai Federațiilor internaționale sportive, probleme importante cum sînt: mișcarea olimpică contemporană și perspectivele dezvoltării ei, relațiile dintre C.I.O., C.N.O., și F.I.S., precum și aspectul viitoarelor J.O.

Aceste trei teme principale la care se vor referi atît rapoartele oficiale din partea Comitetului Internațional Olimpic, Comitetelor naționale olimpice și ale Federațiilor internaționale sportive, cît și participanții la Congres, sînt deosebit de actuale mai ales că în perioada de la ultimul Congres, cel din anul 1930, au avut loc modificări substanțiale în viața politică, economică și social-culturală mondială și deci implicit și în mișcarea olimpică și sportivă internațională. Revoluția tehnico-științifică a determinat realizarea unui progres deosebit de rapid în toate domeniile, ceea ce a marcat și schimbări sociale în viața oamenilor. Din ce în ce mai mult, omul, în special cel din mediul urban, tinde către o viață sedentară. De aceea, ca o compensație, în ultimii 10—15 ani practicarea exercițiilor fizice sub diferite forme a luat o largă răspîndire, crescînd interesul întregii societăți pentru pătrunderea diferitelor sporturi în păturile cele mai largi ale populației și în mod deosebit în rîndurile tineretului.

În România, așa cum este stipulat în lege, educația fizică și sportul sînt activități de interes național, factori importanți în procesul de educare și creștere armonioasă a întregului tineret, în mărirea capacității de muncă, întărirea sănătății și mărirea longevității oamenilor.

Ca o consecință a dezvoltării impetuoase a sportului pentru toți, precum și a dorinței tineretului de a se afirma prin rezultate remarcabile, un mare avînt a luat și sportul de performanță. Jocurile Olimpice au constituit competiția supremă care a generat și stimulat acest progres, în mod deosebit după cel de-al doilea război mondial.

Pe bună dreptate se poate afirma că mișcarea olimpică a avut și are un rol important în continua dezvoltare a sportului de performanță, influențînd — în mod direct și indirect — pătrunderea sportului în rîndurile celor mai largi pături de tineri și adulți.

Dar nu numai acest aspect interesează. Congresul olimpic ar trebui să dezbată și să amplifice ideile lui Pierre de Coubertin, privind caracterul profund umanitarist al sportului, prin punerea lui în slujba ideii de loialitate, de respect reciproc și de prietenie între oamenii de pretutindeni, indiferent de rasă, religie sau concepții politice. Mai mult chiar, Congresul olimpic, după părerea noastră, ar trebui să discute despre contribuția sportului, a mișcării olimpice și a Jocurilor Olimpice la realizarea năzuințelor de pace și securitate ale omenirii, răspunzînd procesului obiectiv-istoric al afirmării principiilor coexistenței pașnice în lume.

Considerăm, de asemenea, că la Congresul olimpic ar trebui să se precizeze relațiile și interdependența dintre sportul pentru toți, sportul amator și mișcarea olimpică mondială.

Referindu-ne la relațiile dintre C.I.O. — C.N.O. — F.I.S., apreciem că actuala structură ar trebui să se perfecționeze în direcția realizării unei colaborări mai strînse între aceste organisme, organizării unei consultări mai largi în toate problemele de interes comun, cum ar fi: definitivarea programului olimpic, stabilirea orașelor gazdă ale J. O., statutul sportivului amator etc. Păstrîndu-și formula actuală de organ care se perpetuează prin cooptare, ceea ce-i asigură o relativă stabilitate și independență, considerăm că C.I.O. ar trebui să-și îmbunătățească pe viitor sistemul de primire a membrilor, urmărind asigurarea caracterului reprezentativ al acestora, atît din punct de vedere geografic cît și în ceea ce privește necesitatea unei mai largi reprezentări a femeilor.

Este desigur dificil să pronosticăm pe o perioadă mai îndelungată de timp viitorul Jocurilor Olimpice. Dar, cert este faptul că sportul mondial dobîndește din an în an o dezvoltare tot mai largă. Anumite ramuri de sport și probe, care n-au încă o largă răspîndire, vor pătrunde într-un număr din ce în ce mai mare de țări. Pe de altă parte, progresele tehnice din industrie vor influența dezvoltarea anumitor sporturi și probe (piste de tartan, piste artificiale de bob, inventar sportiv din materiale sintetice etc.). Natura omului este de a se întrece pe sine însuși și în competitivitate cu semenii săi, în toate domeniile de activitate, inclusiv pe planul perfecționării posibilităților sale fizice. De aceea ne exprimăm convingerea că perfecționarea și consolidarea Jocurilor Olimpice sînt întrutotul posibile. În acest sens, considerăm necesară existența unei preocupări continue din partea tuturor factorilor interesați pentru perfecționarea programului olimpic, și nu în mod întîmplător, ci prin studii cu caracter științific. Aceste studii ar urma să aibă în vedere răspîndirea sporturilor și a probelor pe plan mondial, valoarea lor socială, atractivitatea și perspectiva dezvoltării lor, precum și crearea unui oarecare echilibru între ele; păstrarea purității Jocurilor Olimpice, prin eliminarea oricăror tendințe de pătrundere a sporturilor profesioniste pe arenele olimpice; militarea pentru o organizare corespunzătoare din punct de vedere tehnic și al creării condițiilor necesare desfășurării Jocurilor Olimpice, dar fără cheltuieli inutile și acțiuni de paradă. De asemenea, considerăm că este necesar să se îmbogățească programul olimpic cu diferite acțiuni cultural-educative legate direct de sport și mișcarea olimpică, unele dintre ele organizate chiar în Satul olimpic sau la principalele baze sportive. Ne referim, în special, la expoziții de fotografii și cărți sportive, filatelie olimpică, „sportul în literatură", gale de filme sportive, întîlniri cu vechi campioni sau militanți ai mișcării olimpice etc.

Acestea sînt cîteva din reflecțiile noastre în apropierea deschiderii Congresului olimpic, cel mai important eveniment al mișcării sportive mondiale din acest an. Încă o dată ne exprimăm convingerea că acest congres va contribui la consolidarea edificiului creat încă acum aproape 80 de ani de către renumitul pedagog și om de cultură Pierre de Coubertin, edificiu care se numește mișcarea olimpică, pusă în slujba umanismului și progresului omenirii.

Prof. ANGHEL VRABIE
secretar general al Comitetului Olimpic Român

sportul în lume

CAMPIONATELE BALCANICE DE CĂLĂRIE

COMPORTARE BUNĂ A SPORTIVILOR NOȘTRI ÎN PRIMELE MANȘE LA OBSTACOLE

ATENA, 12 (prin telefon). În capitala Greciei a început cea de a V-a ediție a Campionatelor balcanice de călărie, la startul cărora s-au aliniat sportivi din Bulgaria, Iugoslavia, Turcia, Grecia și România. În prima zi, după ceremonia de deschidere a competiției, au avut loc primele manșe ale concursurilor de obstacole pentru juniori și seniori. În proba nr. 1 de juniori cinci călăreți au terminat parcursul fără penalizare. O comportare foarte bună au avut juniorii noștri **Nicolae Gheorghe** și **Paul Mazilu**, care s-au situat pe locurile 1 și respectiv, 3, punîndu-și astfel candidatura la medaliile balcanice. După cum se știe, pentru cîștigarea titlurilor se va face cumularea locurilor obținute în această probă și în proba nr. 2 care este programată joi (n.r. — azi). Iată cum arată prima parte a clasamentului după proba nr. 1 a juniorilor: 1. **NICOLAE GHEORGHE** (România) cu Aprod 0 p (77 sec), 2. Silan (Turcia) cu Leila 0 p (86,3), 3. **PAUL MAZILU** (România) cu Argint II 0 p (91,9), 4. Sotirioy (Grecia) cu Renoza o p (94,7), 5. Liapi (Grecia) cu My-Boy (96,8), 6. Lykoyris (Grecia) cu Aigle 0,25 p. etc. Ceilalți doi juniori români — **Sorin Soveja** cu Călin și **Dania Popescu** cu Piersic — au realizat 4 și respectiv 12 p penalizare, primul păstrînd încă șanse de a ocupa, după manșa de joi, un loc fruntaș. În proba nr. 1 de obstacole seniori, învingător a ieșit sportivul turc **Atabek** cu calul Peter Pan cu o p penalizare (78 sec), urmat de reprezentantul nostru **Constantin Vlad** cu Sondor, tot cu 0 p, însă în 91 secunde. În continuare, s-au clasat Mprabos (Grecia) cu Vamabelle 0 p (95 sec), Fragkogian (Grecia) cu Venemes 0 p (97,5), Kypraios (Grecia) cu Uriel 4 p (81,8) și **Constantin Vlad** cu Spirt 4 p (83,1). Iată și punctajul realizat de ceilalți călăreți români: D. Velea cu Sonor 8 p și cu Viteaz 11 p, O. Recer cu Jack 8 p și cu Banchet 12 p, Aurelian Stoica cu Jul 7 p, iar cu Pick-up a fost eliminat. În manșa a doua, concurenții seniori vor lua startul doar cu un singur cal, la alegere. În funcție de rezultatele ce se vor înregistra și în această manșă, vor fi stabiliți campionii balcanici la juniori și seniori.

În turneul de la Soci

TAL ȘI SPASSKI SÎNT ÎN FRUNTE

MOSCOVA, 12 (Agerpres). — În turneul internațional de șah de la Soci, după consumarea a opt runde, lider al clasamentului se menține fostul campion mondial, Mihail Tal, cu 6 puncte, urmat de Boris Spasski 5½ puncte. În runda a 8-a, Spasski l-a învins pe iugoslavul Rukavina, în timp ce Filip (Cehoslovacia) a pierdut la Rașkovski (URSS). S-au încheiat remiză partidele: Timann (Olanda) — Andersson (Suedia), Krogius (URSS) — Tal (URSS) și Szabo (Ungaria) — Suetin (URSS).

LOTUL HALTEROFILILOR SOVIETICI PENTRU HAVANA

În vederea Campionatelor mondiale de haltere, care vor avea loc între 15 și 23 septembrie la Havana, Federația unională a alcătuit un lot din care fac parte, printre alții, V. Alekseev, Șanidze, Kirjinov, Mihailov, Rijenkov, Rigert, Pervușin. Halterofilii sovietici vor evolua la 7 categorii (nu vor participa la categoriile cocoș și ușoară).

TELEX

Competiția ciclistă internațională „Turul Piemontului" a fost cîștigată în acest an de cunoscutul rutier italian Felice Gimondi, cronometrat pe distanța de 205 km în 5h 03 — medie orară de 40,594 km. Pe locul secund, în același timp cu învingătorul, a sosit compatriotul său Marcelo Bergamo. Primul clasat dintre concurenții străini a fost belgianul Poltentier, care a ocupat locul 9. Gösta Petterson (Suedia) s-a situat pe locul 11.

Cursa ciclistă de 3 etape, organizată de ziarul polonez „Vecerni Ekspres", a fost cîștigată de rutierul polonez Stanislav Szozda, urmat de compatriotul său Stepan Klimczak la 2:09. Ultima etapă Rembertov — Varșovia (150 km) a revenit lui Szozda, cronometrat cu timpul de 3h 23:48.

La New York, fostul campion mondial la categoria ușoară, scoțianul Ken Buchanan l-a întîlnit pe portoricanul Malave. Buchanan a obținut victoria prin abandon în repriza a 7-a. Întîlnirea a fost urmărită doar de 2 500 de spectatori.

Concursul internațional de maraton desfășurat la Varșovia a fost cîștigat de atletul sovietic V. Merkușin, cronometrat pe clasica distanță de 42,195 km cu timpul de 2h 22:48. Pe locul secund s-a clasat polonezul Lengowski — 2h 31:12,4.

În concursul internațional de motocros de la Varșovia, au fost prezenți motocicliști din mai multe țări europene. La clasa 250 cmc, victoria a revenit sportivului cehoslovac Falta, iar la clasa 500 cmc, pe primul loc s-a situat compatriotul său Stodolka. În clasamentul general pe echipe, primul loc a fost ocupat de Cehoslovacia — 15 p, urmată de URSS — 27 p, Polonia — 66 p, Ungaria — 67 p etc.

În turneele pentru locurile 7-12 ale C.E. de juniori

VOLEIBALISTELE NOASTRE ÎNVINGĂTOARE, VOLEIBALIȘTII ÎNVINȘI...

HAGA, 12 (Agerpres). — Campionatele europene de volei rezervate echipelor de juniori au continuat în diferite orașe din Olanda cu meciurile pentru turneele finale.

În competiția feminină (turneul pentru locurile 7—12), selecționata României a întîlnit formația Iugoslaviei, pe care a învins-o cu scorul de 3—0 (15—13, 15—12, 15—7). Alte rezultate: Bulgaria — Belgia 3—0; Italia — R.D. Germană 3—1.

În celelalte turnee s-au înregistrat următoarele rezultate: **feminin** (locurile 1—6): Cehoslovacia — Polonia 3—0; R.F. Germania — Olanda 3—2; U.R.S.S. — Ungaria 3—0; **masculin** (locurile 1—6): Polonia — Olanda 3—0; Cehoslovacia — Bulgaria 3—0; U.R.S.S. — Italia 3—0; locurile 7—12: Iugoslavia — Franța 3—0; R.D. Germană — România 3—1 (15—11, 13—15, 15—11, 15—5); Grecia — Israel 3—0.

MONTREALUL VA GĂZDUI VIITOARELE C. M. DE CICLISM

MADRID, 12 (Agerpres). — Cu prilejul recentelor campionate mondiale de ciclism, a fost prezentat programul viitoarei ediții care va fi organizată în anul 1974 de federația canadiană de ciclism. Întrecerile de pistă vor avea loc pe velodromul din Montreal, unde se vor desfășura în anul 1976 cmopetițiile din cadrul olimpiadei. Noul velodrom, cu pistă de parchet va fi înconjurat de tribune avînd o capacitate de 7 000 de locuri. Probele de fond se vor disputa pe șoselele din împrejurimile Montrealului.

C.E. DE CANOTAJ ACADEMIC DE LA MOSCOVA

(Urmare din pag. 1)

— nu fixează nici un barem pentru greutatea, lungimea sau lățimea ambarcațiunilor. În această situație condițiile egale de concurs nu pot practic exista și sînt frecvente cazurile cînd unele ambarcațiuni au greutăți cu pînă la... 20 kg mai puțin decît cele folosite frecvent!

MASIVĂ ÎNTINERIRE A ECHIPAJELOR

Trecînd în revistă componența echipajelor masculine care au participat la C.E. de la Moscova, trebuie să subliniem faptul că din totalul de 108 aliniate la start numai 18 și-au păstrat structura față de J.O. de la München. Patru echipaje au avut schimbări de pînă la 50 la sută din componență (8+1 U.R.S.S., 4+1 România, 2. f.c. Polonia și Ungaria), iar restul de 86 de echipe au avut componențe cu totul și cu totul noi. Acest lucru ni se pare deosebit de interesant și denotă preocupările deosebite pe care majoritatea federațiilor le acordă primenirii loturilor lor cu elemente tinere, capabile să progreseze cît mai mult pînă la J.O. din 1976. Iar rezultatele înregistrate la Moscova demonstrează că nu în puține cazuri „noul val" s-a dovedit superior generației anterioare. De altfel, un singur echipaj cîștigător la München a reușit să-și mențină poziția (4 f.c. al R. D. Germane), dar și acesta a evoluat într-o componență nouă.

„Europenele" de la Moscova au oferit multe schimbări de poziții: R. D. Germană a cîștigat în 1972 probele de 2 f.c., 2+1 și 4 f.c. pentru ca acum să le cîștige pe cele de 2 visle, 8+1 și 4 f.c.; U.R.S.S. a cîștigat anul trecut probele de simplu și dublu, anul acesta cucerind victoria la 2+1 și 4+1; în sfîrșit, România a reușit să cîștige proba de 2 f.c. după ce anul trecut se situase pe locul VI.

NOUTĂȚI TEHNICE ȘI DE SELECȚIE

Campionatele europene de la Moscova ne-au oferit prilejul de a constata cîteva inovații deosebit de interesante în domeniul canotajului. Printre acestea se numără apariția ambarcațiunilor din plastic, care cîștigă — pe bună dreptate — tot mai mult teren în fața celor confecționate din material lemnos (cedru, mahon, placaj). De asemenea, am observat că instalațiile exterioare și interioare ale ambarcațiunilor au ajuns la un grad deosebit de rafinament biomecanic, desăvîrșind raportul (topoergonomic) dintre om și barcă. Am sesizat, apoi, dispariția în mare măsură a portavocii cîrmaciului și înlocuirea ei cu mijloace audioelectrofonice, precum și montarea unor mini-difuzoare pe paloniere, pentru conducerea discretă a echipajului în cursă. De asemenea, este de semnalat folosirea intensă a cerurilor bărcilor înainte de curse cu paste și lichide noi, care le ușurează alunecarea.

În sfîrșit, referindu-ne la tipul ideal de canotor, am constat o omogenizare a concepțiilor privind gabaritul și constituția sa. În locul giganților și al schifiștilor de înălțime medie au fost preferați sportivi de tip atletic, cu segmente superioare lungi, trunchi înalt și un remarcabil diametru bideltoidian. Ei au o înălțime care variază între 1,85 și 1,90 m.

CLASAMENTE, TROFEE, IERARHII...

După cum se știe, la fiecare ediție a C.E., Federația internațională oferă trei trofee care, prin modul în care se acordă, creează inegalități în clasamente. „Cupa Carlo Montu" atribuie 6 puncte pentru proba de simplu și 12 p pentru 8+1, în timp ce la trofeul „Gaston Mülleg" situația este exact invensă! Pentru „Cupa Glandaz" se acordă un punct la proba de schif simplu și... două puncte la 8+1. În această situație, clasamentele pe medalii și puncte, alcătuite după sistemul olimpic rămîn, totuși, cele mai echitabile.

CAMPIONATELE MONDIALE DE LUPTE GRECO-ROMANE

(Urmare din pag. 1)

xat în „pod" de unde nu l-a mai scăpat pînă ce arbitrul n-a consemnat tușul. Într-o formă foarte bună se prezintă și campionul țării noastre la categoria 62 kg. *Ion Păun*. El a lichidat rapid „conturile" cu algerianul *Jama Morad*, punîndu-l tuș în minutul 3. Un alt debutant la competiția supremă, *Adrian Popa* (cat. 74 kg) evoluează și el cu succes. După o dispută în care a făcut apel la toate resursele sale fizice și tehnice, Popa l-a fixat cu umerii pe saltea pe italianul *Carlo Scharto*.

Pentru tînărul *Adrian Popa*, victoria categorică realizată în acest meci constituie un stimulent pentru partidele următoare în care va avea de înfruntat adversari mult mai puternici.

O situație favorabilă în aceste întreceri o are *Ion Păun*, care, ca și *Nicu Gingă*, după două tururi nu are nici un punct de penalizare. La categoria sa unul dintre principalii favoriți, bulgarul Velinov, a cedat la puncte în fața lui *Pruzanski* (S.U.A.).

La categoria 82 kg *Staicu Olteanu* b.p. *Keizo Manni* (Finlanda).

În ultimele meciuri de marți seara, la „90 kg", un alt sportiv bulgar considerat printre cei mai valoroși concurenți la această categorie, *Doctorov*, a fost învins, în mod surprinzător, prin tuș de către japonezul *Hoșino*, iar *Nicolae Neguț* a cîștigat la puncte în fața iugoslavului *Darco Nisavici*.

La categoria 100 kg s-au înregistrat următoarele rezultate: *Krivodansko* (U.R.S.S.) b. tuș *Hidoatov* (R.P. Mongolă), *Ayub* (Iran) b. tuș *Kneit* (S.U.A.), *Barbuzano* (Spania) b.p. *Coprivlenski* (Polonia), *Lozanov* (Bulgaria) b. tuș *Nicolae Martinescu*.

La categoria + 100 kg. *Aleksander Tomov* (Bulgaria) b.p. *Victor Dolipschi*.

CALEIDOSCOP

Un cuplu bine „sudat"... Sau întîlnire insolită între Rosemary Casals și Billie Jean King, în timpul unei partide de dublu la ultimul Forest Hills, în care cele două cunoscute jucătoare de tenis și nedespărțite partenere s-au trezit la un moment dat pe jos, după ce plonjaseră amîndouă după o — prea mult dorită — minge

PE ZĂPADĂ ARTIFICIALĂ

În Franța, prima bază alpină de antrenament pentru schiori, dotată cu zăpadă artificială, a intrat în funcțiune în localitatea Floen. La antrenamente participă componenți ai echipelor reprezentative franceze, precum și foarte mulți amatori de schi alpin. Pirtiile se prezintă în condiții foarte bune, aderența schiurilor nu diferă cu nimic de aceea oferită de zăpada naturală. Pentru început funcționează o pirtie lungă de 3 km și largă de 40 m. Costul amenajării — se apreciază de către specialiști — poate fi amortizat într-un singur sezon de exploatare.

Zăpada artificială este proiectată sub formă de spumă cu ajutorul unui „tun" mobil, care împrăștie un strat de aproximativ 50 cm grosime. Spuma se solidifică acoperind versanții cu un produs de consistența zăpezii, lunecos și impermeabil. Odată așezată, zăpada artificială durează cîteva săptămîni în șir și poate fi reparată prin depuneri ulterioare.

UN NOU „DIVORȚ" ÎN BOXUL PROFESIONIST

După o perioadă de relativă acalmie, noi dificultăți au apărut în raporturile dintre cele două principale organisme internaționale ale boxului profesionist, W.B.A. și W.B.C., organizații care păreau să-și fi apropiat oarecum pozițiile în urma unui acord semnat, acum cîteva luni, la Seattle.

Noul „divorț" a fost anunțat prin scrisoarea pe care Bill Miller, președintele Comitetului pentru clasamente al Asociației mondiale (W.B.A.), a adresat-o mexicanului Jose Sulelman, secretarul Consiliului mondial al boxului profesionist (W.B.C.), înștiințîndu-l pe acesta că W.B.A. se socotește dezlegată de orice obligație față de acordul de la Seattle, în virtutea căruia cele două organisme se angajau să claseze pe aceiași boxeri pe primele cinci locuri ale ierarhiei internaționale.

După opinia lui Bill Miller, W.B.C. a încălcat clauzele acordului, în momentul în care l-a obligat pe taliandezul Venice Borkorsor să renunțe la titlul de campion mondial la categoria mușcă, în vreme ce înțelegerea de la Seattle prevedea contrariul.

Noile neînțelegeri, ascunzînd interese și opțiuni diferite, vor crea — apreciază specialiștii boxului profesionist — noi confuzii în niște ierarhii nici așa prea clare...

BORZOV SE... REPROFILEAZĂ

Dublul campion olimpic de la München, sprinterul sovietic Valeri Borzov, a declarat recent ziariștilor că pentru el actualul sezon este practic încheiat, marile sale griji fiind legate de viitoarea ediție a campionatelor europene, competiție în timpul căreia Borzov speră să ajungă în maximum de formă.

Observatorii intimi ai atletismului sovietic vorbesc, însă, despre intenția — încă nemărturisită public — a campionului de a alerga în viitorul sezon pe distanța de 400 m!

Recent, în cadrul mai multor antrenamente, Borzov a insistat asupra distanței amintite, dar a ținut să atragă atenția că alergările sale pe 400 m nu sînt decît un mijloc de încălzire...

CU „HONDA" LA VALE...

Patrick Morand, de profesie publicist, în vîrstă de 27 de ani, a realizat o performanță cu totul originală, reușind să coboare pe motocicletă muntele Gouter (5304 m) din masivul Mont Blanc. Transportat cu un elicopter în vîrful muntelui, temerarul motociclist a coborît cu o mașină „Honda" — 125 cmc (avînd roți asemănătoare celor de la dirt-track), ajungînd în 20 de minute la altitudinea de 3800 m.

48 DE ORE ÎN APĂ!

Înotătorul de fond Erșin Aydin (Turcia) a doborît recordul mondial de durată, înotînd fără întrerupere, 48 de ore și 20 de minute. Vechiul record (48 ore, 10 minute) aparținuse argentinianului Antonio Abertondo. Ersin Aydin a intrat în apă seara, la ora 19 (ora locală) la Istanbul și după ce a înotat 70 mile a ieșit din Marea de Marmara. Înotătorul turc, supravegheat îndeaproape de ambarcațiuni în care se aflau prieteni, a consumat în timpul cursei — cu ajutorul însoțitorilor — 25 cești de ceai, friptură de miel, pește, ciocolată și miere.

O VOCE BINECUNOSCUTĂ

Fosta campioană mondială de patinaj artistic Gaby Rüger-Sayfert — care a abandonat activitatea competițională — a trecut cu succes examenul de admitere la Academia de Muzică din Berlin. Excelenta patinatoare din R.D. Germană, care este și antrenoare, va urma timp de 4 ani cursurile clasei de canto a Academiei berlineze.

CHARLES DANIELS NU MAI ESTE

A încetat din viață, în vîrstă de 80 ani, fostul campion olimpic de natație, americanul Charles Daniels. În cursul activității sale sportive, Charles Daniels a cîștigat — între anii 1904—1912 — 4 medalii olimpice de aur la Atena și 51 de titluri de campion al S.U.A.

Acești doi pistolari nu practică tirul decît ca relaxare. Sînt „scoțianul zburător" Jackie Stewart (stînga), campion mondial de automobilism, alături de Joe Bugner, boxerul englez de categorie grea

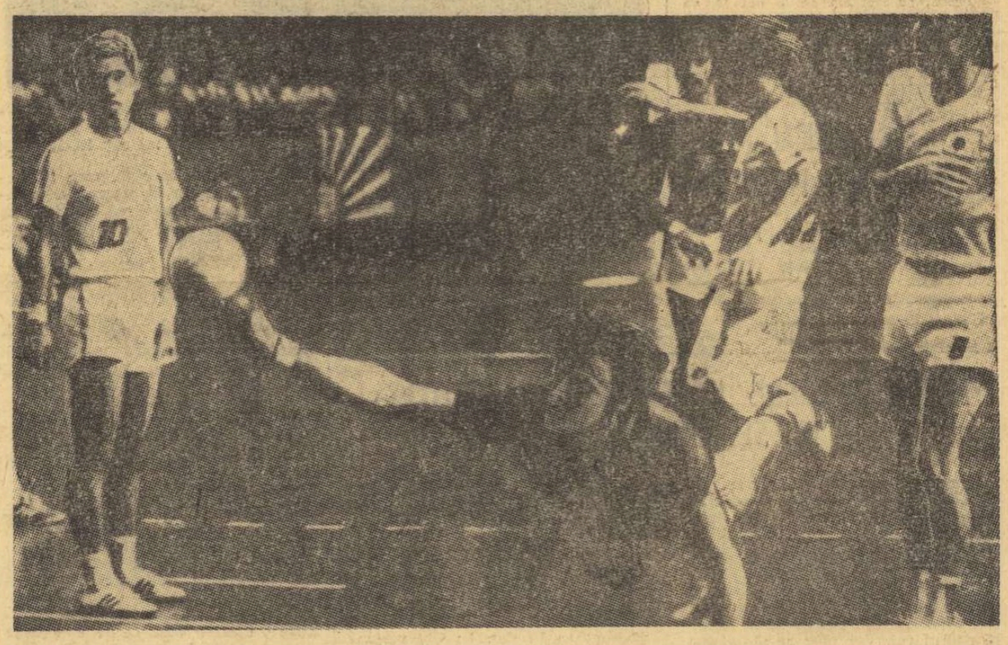

Handbaliștii reprezentativei masculine a Iugoslaviei culeg aplauze și victorii în cadrul turneului pe care-l întreprind actualmente în Japonia. Ei au învins națională japoneză în meciurile susținute la Tokio și Osaka. Iată o fază din primul meci, în care-l vedem pe Cedomir Bugarski marcînd din plonjon în poarta gazdelor.
Telefoto: A.P.-AGERPRES

GUSTUL AMAR AL PROFESIONISMULUI

S-a scris abundent în ultima vreme despre puținele virtuți și multele defecte ale profesionismului în sport.

S-a scris uneori cu exactitate și alteori după ureche, uneori cu asprime și alteori cu omenească duioșie despre viciile acestui sistem, în incinta căruia sportivul se simte nu o dată un instrument în slujba firmei care plătește.

S-au făcut multe speculații, multe conexiuni firești și numai puțină poezie pe marginea vasalității pomenite mai sus, relație care exclude — oarecum statutar — ideea de întrecere, de competiție, de sport.

În ciuda repetatelor critici și a gravelor dificultăți de spectacol, sportul profesionist a mers înainte, legat de interese materiale deosebite, transpunînd pe parchetul sălilor sau pe pistele de concurs puterea economică a cutărei sau cutărei firme, confruntare în care a cîștigat întotdeauna gruparea cea mai... bogată, capabilă să cheme sub stindardul intereselor ei — cel mai adesea publicitare — vedete de primă mărime.

Cîteva evenimente consumate recent în lumea sportului au atras — din nou — atenția opiniei publice despre limitele profesionismului, susținînd o ferventă pledoarie pentru sportul amator, pentru bucuria de a face mișcare și a doborî recorduri, de a se înscrie într-un perimetru în care pasiunea și entuziasmul au alungat — definitiv — complicatele speculații materiale.

Un exemplu recent ne este furnizat de „convertirea" definitivă și — de astă dată — declarată la profesionism a multiplului campion austriac de schi, Karl Schranz, a cărui expurgare de la ultima Olimpiadă albă — tocmai pentru culpa de a fi cochetat cu interesele unor firme comerciale — a făcut multă vîlvă în cercurile sportive.

Semnînd un contract cu cunoscutul trust de țigări „Benson and Hedges", Schranz a declarat ziariștilor, cu o doză de regret nu greu de depistat: „Știu, s-ar putea să cîștig mai mulți bani de acum înainte, dar semnarea contractului de astăzi mi-a lăsat un gust amar. Mi-e teamă că am început cu afacerile și am terminat-o cu sportul."

Aceste triste cuvinte deconspiră ele însele o situație dramatică pentru fostul campion de altădată, doborîtorul de recorduri, adulatul publicului...

Și Schranz abia a intrat în horă, unul dintre cei mulți.

ULTIMELE ȘTIRI • ULTIMELE REZULTATE

HANDBALIȘTII DE LA DINAMO BUCUREȘTI, VICTORIOȘI

Ieri seară a avut loc pe terenul de handbal din Parcul sportiv Dinamo întîlnirea internațională amicală dintre formațiile Dinamo București și Dynamo Berlin. La capătul unui joc viu disputat, victoria a revenit, la limită, sportivilor români, cu scorul de 15—14 (9—5), care au evoluat mai bine în prima parte a meciului.

Principalii realizatori: Licu 5, Moldovan 4, Niculescu 3, pentru gazde, respectiv Brutschin 2, Wurdig 2, Quaas 2 și Kratzo 2. Au arbitrat bine V. Pelenghian și P. Cîrligeanu.

ATLETELE FRANCEZE ÎNVINGĂTOARE

Desfășurată în localitatea franceză Le Touquet, întîlnirea internațională de atletism dintre selecționatele feminine ale Franței și Italiei s-a încheiat cu scorul de 160,5—95,5 puncte în favoarea gazdelor. Cel mai bun rezultat al reuniunii a fost obținut de atleta italiană Clara Simeoni, învingătoare în proba de săritură în înălțime cu 1,83 m.

VOLEIBALIȘTII JAPONEZI ÎN EUROPA

Selecționata masculină de volei a Japoniei, aflată în turneu în Polonia, a jucat la Mielec cu formația locală Stalj, care activează în prima divizie a campionatului. Voleibaliștii japonezi au obținut victoria cu scorul de 3—0 (15—4, 15—4, 15—3).

BALCANIADA DE BASCHET

În prima zi a Balcaniadei de baschet seniori, la Istanbul au fost înregistrate rezultatele: Iugoslavia — România 78—72 (42—33), Turcia — Grecia 64—60 (36—24).

Redacția și administrația: București, str. Vasile Conta nr. 16; telefoane: centrală 11.10.05, secția corespondenți 11.51.09, interurban 72 și 286; telex: sportrom buc. 180, Tiparul „I. P. „Informația", București 40.368

Biblioteca municipa
Tirgu-Mureș

PROLETARI DIN TOATE ȚĂRILE, UNIȚI-VĂ!

Sportul

ZIAR AL CONSILIULUI NAȚIONAL PENTRU EDUCAȚIE FIZICĂ ȘI SPORT

ANUL XXIX — Nr. 7533 | 4 PAGINI 30 BANI | Vineri 14 septembrie 1973

VIZITA TOVARĂȘULUI NICOLAE CEAUȘESCU ÎN COLUMBIA ȘI ECUADOR

PLECAREA DIN BOGOTA

Joi dimineața, la ora 9,30 (ora locală), președintele Consiliului de Stat al Republicii Socialiste România, Nicolae Ceaușescu și tovarășa Elena Ceaușescu au încheiat vizita oficială efectuată în Columbia la invitația președintelui Misael Pastrana Borrero.

După semnarea documentelor oficiale, la Palatul prezidențial „Casa Bolivar" — documente care consfințesc rezultatele pozitive și cuprinzătoare ale vizitei — președintele Nicolae Ceaușescu și tovarășa Elena Ceaușescu, însoțiți de președintele Pastrana Borrero și doamna Cristina Arango Vega de Pastrana, s-au îndreptat spre aeroportul internațional „El Dorado", unde a avut loc ceremonia plecării.

Aeroportul este pavoazat sărbătorește cu drapele de stat ale celor două țări. Sînt intonate imnurile de stat ale României și Columbiei. Garda militară prezintă onorurile, apoi, tovarășul Nicolae Ceaușescu și tovarășa Elena Ceaușescu își iau rămas bun de la personalitățile columbiene prezente pe aeroport.

La scara avionului, președintele Nicolae Ceaușescu și tovarășa Elena Ceaușescu își iau un călduros rămas bun de la președintele Pastrana și doamna Cristina Arango Vega de Pastrana.

La despărțire, președintele Columbiei își exprimă satisfacția pentru rezultatele vizitei întreprinse de șeful statului român, apreciind că ea va duce la strîngerea relațiilor dintre cele două țări și popoare. Președintele Nicolae Ceaușescu și-a exprimat convingerea că relațiile româno-columbiene vor cunoaște, în urma vizitei, o și mai mare dezvoltare.

Pînă la frontiera cu Ecuadorul, aeronava românească este însoțită de avioane cu reacție ale forțelor armate columbiene.

SOSIREA LA QUITO

Președintele Consiliului de Stat al României, Nicolae Ceaușescu, și tovarășa Elena Ceaușescu au început, joi dimineața, o nouă etapă a călătoriei pe continentul latino-american — Republica Ecuador.

Invecinîndu-se cu Columbia și Peru, scăldat de Oceanul Pacific, Ecuadorul își merită numele familiar de „țara de la jumătatea pămîntului", — linia ecuatorială trecînd la numai cîțiva kilometri de Quito, capitală situată la peste 2 800 metri înălțime.

Aeroportul „Mariscal Sucre" al capitalei ecuadoriene este pavoazat cu drapelele de stat ale Republicii Socialiste România și Republicii Ecuador. În întîmpinarea înalților oaspeți a venit pe aeroport președintele Guillermo Rodriguez Lara și alte oficialități ecuadoriene.

Sînt prezenți ambasadorul României în Ecuador, Dumitru Moianu, membrii ambasadei române la Quito.

La coborîrea din avion, președintele Ecuadorului adresează președintelui Consiliului de Stat al României un călduros salut de bun venit și își exprimă convingerea că vizita sa va duce la strîngerea relațiilor între cele două țări și popoare. La rîndul său, președintele Nicolae Ceaușescu transmite un salut călduros din partea Consiliului de Stat și a sa personală, din partea colaboratorilor care îl însoțesc, și a întregului popor român.

Se trag 21 de salve de artilerie. Reactoarele forțelor militare ecuadoriene, care au însoțit aeronava prezidențială de la trecerea frontierei, zboară la o mică altitudine deasupra aeroportului și înclină aripile în semn de salut.

În continuarea ceremoniei sînt intonate imnurile de stat ale României și Ecuadorului.

De președintele Nicolae Ceaușescu se apropie primarul orașului Quito, Sixto Duran Ballen, care îi înmînează diploma de oaspete de onoare al capitalei ecuadoriene, precum și cheile orașului.

Tovarășul Nicolae Ceaușescu adresează un cuvînt de mulțumire primarului, precum și populației orașului Quito căreia îi urează mari succese în activitatea pentru dezvoltarea Ecuadorului, sănătate și fericire.

În continuare sînt prezentați președintelui Ecuadorului persoanele oficiale care îl însoțesc pe șeful statului român.

Ceremonia ia sfîrșit prin trecerea în revistă de către cei doi președinți a gărzii de onoare, alcătuită din cadeți ai Colegiului militar „Eloy Alfaro" care este aliniată pe aeroport.

Pentru a-i saluta pe președintele Nicolae Ceaușescu, pe tovarășa Elena Ceaușescu au venit în această zi pe aeroport, răspunzînd chemării Confederației Oamenilor Muncii din Ecuador, centrul sindical cel mai important al țării, numeroși locuitori ai orașului care poartă pancarte cu urări de bun sosit: „Bienvenido presidente Ceaușescu", „Amistad Ecuador—Rumania" — sînt cîteva din inscripțiile ce pot fi citite pe marile banderole purtate de aceștia. În semn de cinstire deosebită se aud cuvintele rostite în românește „Trăiască Ceaușescu, trăiască România".

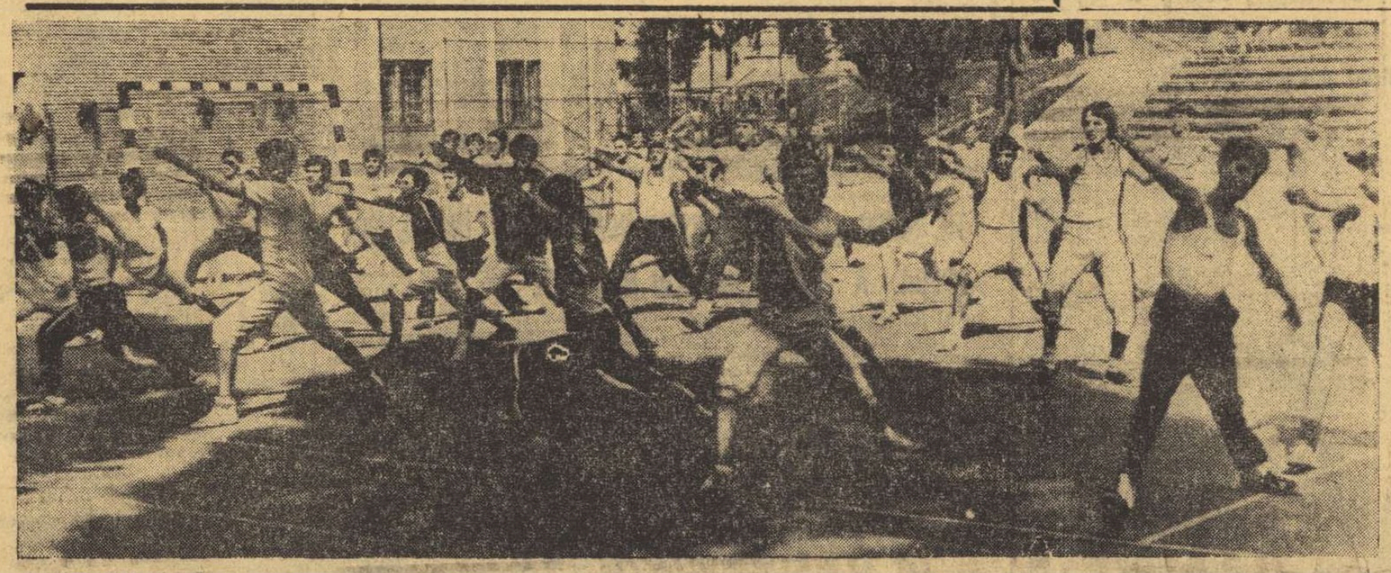

Stadionul Tractorul din Brașov va fi și în noul an universitar o gazdă primitoare pentru studenții din localitate. Iată o „zonă" a stadionului pe care în această vară au lucrat scrimerii din tabăra de copii și juniori a federației...
Foto: Anton ULMAMEI

CUM SE PREZINTĂ BAZA MATERIALĂ NECESARĂ PRACTICĂRII SPORTULUI ÎN PRAGUL NOULUI AN UNIVERSITAR?

RAID—ANCHETĂ prin cîteva institute de învățămînt superior din țară

În preajma deschiderii noului an de învățămînt, pregătirile au fost substanțial intensificate în direcția asigurării cadrului necesar bunei desfășurări a orelor de cursuri, de laborator, de activități sportive.

Pe această temă, am prezentat unele aspecte vizînd centrul universitar București. Astăzi ne vom referi la aspecte similare surprinse de redactorii noștri în cîteva institute de învățămînt superior din țară.

Medicina Cluj: VISURI ÎMPLINITE!

După mulți ani de așteptări, „Medicina" Cluj se află astăzi în fața realizării unui vis îndelungat: luarea în exploatare a primei baze sportive proprii. E vorba de o vastă platformă pentru jocuri sportive și tenis de cîmp, avînd suprafața de 65 pe 34 m., platformă aflată — la ora vizitei noastre — în fața ultimei faze de lucru — „prelata" de bitum. Act final pe care constructorul — I.O.G.C. Cluj — va avea, sperăm, grija și înțelegerea necesare să-l încheie în proximele zile, așa încît studenții medicinești — care au prestat aici peste 7000 ore de muncă patriotică — și cadrele de specialitate care le-au supravegheat și sprijinit munca — să înceapă nou an universitar sub auspiciile dorite de atîta timp.

Desigur, platforma amintită nu va putea acoperi și satisface integral necesitățile de spațiu ale studenților celor patru facultăți ale Institutului de medicină și farmacie Cluj. Mai ales că ea nu va putea fi utilizată decît atîta timp cît vremea va fi generoasă. De aceea proiectul de extindere pe tărîm sportiv este vast, el cuprinzînd, pe etape, o sală de sport și un bazin de înot. **„Proiecte care nu sînt simple utopii** — după cum ne asigură șeful disciplinei „Educație fizică" din IMF, lector univ. **Mircea Dumitrescu. Pledează pentru realizarea lui atît conjunctura actuală, cînd se pune mare accent pe educația fizică a tineretului studios, înțelegerea dovedită de către Ministerul Educației și Învățămîntului, cît și sprijinul mai mult decît generos acordat disciplinei noastre de către Asociația studenților comuniști din institut și conducerea superioară a acestuia, personal de către tovarășul rector, prof. univ. doctor docent Octavian Fodor".**

Institutul politehnic Iași: ANGAJAMENT FERM

Există toate temeiurile să credem că studenții Institutului politehnic din Iași se vor afla și în noul an universitar foarte aproape de activitatea sportivă de masă și de performanță. Ne sugerează aceasta preocuparea lor, încă din vacanța de vară, de a amenaja o serie de spații libere (din puținele cîte mai există) pentru exerciții fizic, pentru disciplinele sportive preferate. Avem în vedere terenurile de handbal de la com-

(Continuare în pag. a 3-a)

În general sînt de semnalat, după cum se vede, multe aspecte pozitive. Buni gospodari am întîlnit aproape peste tot! Este mai bine înțeles rolul și rostul exercițiului fizic în rîndul tineretului studios din facultăți pentru destindere, pentru menținerea sănătății și, firește, pentru performanță. Important este că s-a înțeles spiritul Hotăririi Plenarei C.C. al P.C.R. cu privire la dezvoltarea continuă a educației fizice și sportului iar rectoratele, decanatele, cadrele didactice de specialitate depun eforturi pentru înfăptuirea prevederilor ei. Iată premise care ne oferă garanția că în noul an universitar terenurile, sălile de sport nu vor cunoaște odihnă, că exercițiul fizic, în multiplele sale forme, se va înscrie organic în viața fiecărui student.

ASTĂZI LA DINAMO DOUĂ INTERESANTE JOCURI DE HANDBAL

În această perioadă cîteva dintre formațiile masculine de handbal fruntașe în diferite țări, cunoscute și apreciate ca atare, se află în turneu în țara noastră. După jocurile susținute de formația campioană a Suediei **(SAAB Linköping)** este rîndul, în prezent, altor redutabile teamuri de a susține meciuri amicale cu echipe românești. Vom cita printre acestea pe **Dynamo Berlin, S. C. Magdeburg** (ambele din R.D.G.), precum și pe **TV Shur** (Elveția) una din protagonistele campionatului helvet.

La sfîrșitul acestei săptămîni, amatorii de handbal din Capitală vor putea urmări alături de jocurile din cadrul „Cupei de toamnă" și cîteva confruntări internaționale, foarte interesante. Astfel, chiar astăzi după amiază, **se va desfășura pe terenul de bitum din parcul sportiv Dinamo un atractiv cuplaj, care va începe la ora 15,45, avînd următorul program: Universitatea București — S.C. Magdeburg** și apoi, în continuare, **Dinamo București — TV Shur.**

IN CAMPIONATUL REPUBLICAN DE CANOTAJ ACADEMIC (masculin)

FAVORIȚII AU CIȘTIGAT CU UȘURINȚĂ

● Singura surpriză—în proba de 4 vîsle f. c. ● Astăzi, finalele ficiorilor

Cei mai buni schifiști din țară așteptau cu oarecare teamă zorii zilei de ieri, cînd urmau să se desfășoare finalele campionatului republican de canotaj academic rezervat seniorilor. Primele semne ale toamnei — cerul înnorat și vîntul rece — îi făcuseră cu o zi înainte să tremure serios în bărci; dar iată că dimineața a sosit cu un soare vesel — e drept, nu însă prea cald — așa că finalele s-au putut desfășura în condiții bune.

Această zi, rezervată probelor masculine, a început cu o surpriză (destul de mare) care a trezit pe loc multe speranțe, dar avea să continue și să se încheie cu victorii categorice ale favoriților. Așadar, la capătul celor 8 curse, decisive pentru acordarea titlurilor, medaliilor și tricourilor de campioni, s-au consemnat 7 victorii scontate și numai o singură răsturnare de pronosticuri: la schif 4 vîsle fără cîrmaci. Autorii victoriei (și ai surprizei) sînt componenții celui de-al doilea echipaj al clubului Steaua: **Walter Lambertus, Vasile Grigore, Florian Grigore** și **Dumitru Măcriș.** Teoretic, în momentul în care se aliniau la startul cursei, alături de primul echipaj al clubului Steaua și de cel al dinamoviștilor, ei nu aveau nici o șansă, dar imediat după start și pînă în finalul celor 2000 de metri, acești patru tineri schifiști (antrenor A. Aposteanu) au dominat categoric, obținînd o victorie frumoasă și pe deplin meritată.

Următoarele două finale n-au adus nici un dubiu asupra învingătorilor. Încă de la jumătatea cursei, sportivii care aveau să îmbrace tricourile de campioni s-au impus comod în fața adversarilor. Așa au făcut întîi **Mihai Naumencu, Adalbert Agh, Petre Zagoni, Ioan Matei + Gheorghe Ovidiu** la 4+1 rame și apoi tinerii

Horia ALEXANDRESCU

(Continuare în pag. a 2-a)

PISTARZII ÎN FAȚA TESTULUI PRINCIPAL: FINALELE CAMPIONATELOR NAȚIONALE

Ca în fiecare an, activitatea oficială a sportului cu pedale este încheiată de finalele campionatelor naționale de pistă. F.R. Ciclism a fixat programul de desfășurare: **joi,** 20 septembrie, ora 16 — **viteză; simbătă,** 22 septembrie, ora 16 — **1 000 m cu start de pe loc; luni,** 24 septembrie, **urmărire individuală** (4 000 m); **miercuri,** 26 septembrie, **urmărire pe echipe; joi,** 27 septembrie, **adiție de puncte** (semifond).

Campionatul de semifond cu antrenament mecanic se dispută la **14 octombrie** (faza pe Municipiul București) și la **21 octombrie** (finala).

CAMPIONATELE MONDIALE DE LUPTE GRECO-ROMANE

N. GINGĂ, I. PĂUN ȘI A. POPA PĂSTREAZĂ ȘANSE PENTRU LOCURILE FRUNTAȘE

● La categoriile semigrea și grea nu s-au disputat meciuri joi seara

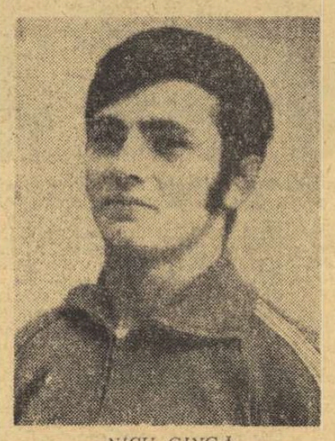

NICU GINGĂ

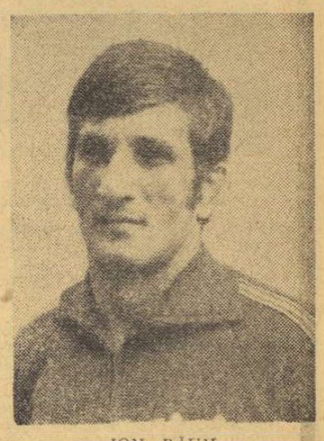

ION PĂUN

TEHERAN, 13 (prin telex, de la trimisul nostru). În fața unui public impresionant de numeros (la fiecare reuniune sînt prezenți cîte 8—10.000 de spectatori), care știe să-și poarte favoriții spre victorie așa cum de puține ori ne-a fost dat să vedem, joi după amiază, pe stadionul Național „Farah" din localitate au continuat întrecerile campionatelor mondiale de lupte greco-romane.

Pe măsură ce competiția avansează spre fazele ei finale și sita deasă a acestui mare concurs triază valorile, partidele ce se dispută pe cele patru saltele sînt tot mai aprig disputate, lupta pentru locurile fruntașe în ierarhia mondială devine tot mai pasionantă. În aceste condiții, nu trebuie să surprindă faptul că unii dintre reprezentanții noștri, care au debutat promițător în competiția supremă au suferit în aceste ultime partide insuccese. Firește, la acest nivel al întrecerilor au rămas în concurs numai sportivi valoroși, bine pregătiți, unii dintre ei cu o îndelungată activitate competițională și cu un palmares impresionant.

Tînărul nostru reprezentant la categoria 48 kg, *Constantin Alexandru*, cel ce l-a înlocuit în formație pe dublul campion mondial și deținător al medaliei olimpice de aur, *Gheorghe Berceanu*, s-a menținut în lupta pentru locurile fruntașe ale categoriei pînă în turul patru (deși întîlnise adversari redutabili ca bulgarul Anghelov, Lhaobi (R.P. Mongolă), cînd l-a întîlnit pe *Sereș* (Ungaria). Proaspătul campion mondial de juniori și-a apărat cu strășnicie șansele în fața unui adversar care l-a pus în dificultate și pe Berceanu, dar, în final, experiența și-a spus cuvîntul și Sereș a obținut victoria la limită (3—1). Găsindu-se la cea de-a doua înfrîngere, campionul român a fost eliminat.

În schimb, la categoria 52 kg, un alt tînăr campion mondial de juniori, *Nicu Gingă*, după ce în turul trei fusese învins prin tuș de sovieticul *Vitali Kostantinov*, în meciul următor s-a revanșat, obținînd o victorie categorică în fața polonezului *J. Mihalik*. În prima repriză lupta a fost echilibrată, amîndoi concurenții realizînd acțiuni frumoase, aplaudate de publicul iranian, care a demonstrat o apreciabilă competență în materie de lupte. La sfîrșitul primelor 3 minute ale meciului, pe tabelele de punctaj era înregistrat rezultatul de 5—4 în favoarea sportivului român. După un minut de pauză, reprezentantul nostru a pornit la o ofensivă susținută și cu excelen-

Dan GÂRLEȘTEANU

(Continuare în pag. a 4-a)

CAMPIONATELE INTERNAȚIONALE DE ÎNOT ALE ROMÂNIEI

SLAVIC ÎNVINGE PE FOSTUL RECORDMAN EUROPEAN ILICEV!

Anca Groza, una dintre protagonistele campionatelor internaționale de înot ale României

MAMAIA, 13 (prin telefon). — Înotători din trei țări — Cehoslovacia, U.R.S.S. și România — sînt prezenți la ediția din acest an a campionatelor internaționale ale României. Participare destul de modestă, pe care prezența în listele de concurs a unor nume ca Leonid Ilicev — fost recordman european — și Nadejda Matiuhina, campioană a Uniunii Sovietice, nu o poate salva. Este poate cea mai slabă participare din ultimii ani la această tradițională competiție internațională.

În absența unor veritabili performeri, care să-i stimuleze, cei mai buni sportivi din țară — ne referim doar la cei care și-au continuat pregătirile în ultimele săptămîni și au dorit să se prezinte onorabil — nu au strălucit, cîteva din rezultatele înregistrate putînd primi cu oarecare îngăduință calificativul de satisfăcătoare. Merită a fi subliniate victoria lui Slavic asupra lui Ilicev la 100 m liber, deși acesta din urmă este departe de forma care l-a consacrat în urmă cu cîțiva ani pe plan continental, ca și cifrele obținute de Mircea Hoholu (100 m spate), Ion Miclăuș (100 m delfin) și Anca Georgescu (100 m bras), învingători în prima reuniune. În schimb, o serie de sportivi fruntași ca D. Wetterneck, Lavinia Donia, O. Resler, L. Șoptereanu s-au prezentat cu mult sub posibilități.

REZULTATE TEHNICE: **100 m delfin (f):** 1. M. Vasiliade (România) 1:13,5, 2. A. Pupăzan (România) 1:14,5, 3. E. Timoșenko (U.R.S.S.) 1:15,0; **100 m delfin (m):** 1. I. Miclăuș (România) 1:00,9, 2. J. Vokaty (Cehoslovacia) 1:02,2, 3. T. Nicolae (România) 1:02,8; **100 m liber (f):** 1. N. Matiuhina (U.R.S.S.) 1:02,8, 2. E. Timoșenko 1:04,0, 3. D. Georgescu (România) 1:06,3; **100 m liber (m):** 1. M. Slavic (România) 55,3, 2. L. Ilicev (U.R.S.S.) 55,4, 3. J. Gürschning (Cehoslovacia) 56,2; **100 m bras (f):** 1. A. Georgescu (România) 1:20,8, 2. E. Hlopțeva (U.R.S.S.) 1:21,0, 3. E. Tujikova 1:22,4; **100 m bras (m)** 1. O. Resler (România) 1:12,6, 2. E. Hempel (România) 1:13,5, 3. A. Buglak (U.R.S.S.) 1:14,1; **100 m spate (f):** 1. O. Kniazeva (U.R.S.S.) 1:13,0, 2. L. Donia (România) 1:15,4; **100 m spate (m):** 1. M. Hohoiu (România) 1:03,0, 2. A. Horvat (România) 1:04,2; **200 m mixt (f):** N. Matiuhina 2:41,9; **200 m mixt (m):** D. Wetterneck (România) 2:23,6. Astăzi (de la ora 18) continuă, în piscina de la Mamaia, întrecerile acestei competiții.

Adrian VASILIU

MARGINALII LA CAMPIONATELE MONDIALE DE LA LONDRA

PENTATLONIȘTII NOȘTRI AU POSIBILITĂȚI SĂ URCE NOI TREPTE ÎN IERARHIA MONDIALĂ

Albert Covaci se impune cu fiecare concurs ca „omul nr. 2" al echipei noastre de pentatlon modern. Dovadă în acest sens și rezultatul bun obținut la călărie pe traseul de la Crystal Palace...

Desfășurată recent la Londra, cu participarea a 18 selecționate de țări, dintre care 15 echipe complete, cea de-a XIX-a ediție a Campionatelor mondiale de pentatlon modern s-a încheiat — după cum se știe — cu succesul net al echipei sovietice, învingătoare în ambele clasamente și avînd pe toți cei trei participanți pe primele trei locuri ale clasamentului la individual. Valoarea ridicată a concurenților, forma deosebită a marii majorități a sportivilor au asigurat acestei ediții a campionatelor mondiale un nivel tehnic ridicat, întrecerea organizată în complexul sportiv de la Crystal Palace cunoscînd un real succes din foarte multe puncte de vedere.

În acest context, rezultatul obținut de echipa României, aflată la al doilea an de seniorat și la primul campionat mondial al așilor pentatlonului modern, capătă valențe deosebite evidențiind drumul ascendent pe care se află sportivii noștri, posibilitățile lor de a obține, în viitoarele confruntări, performanțe și mai ridicate. Clasîndu-se pe locul V, cu 14 488 p, echipa de pentatlon modern a țării noastre realizează un plus de aproape 1 000 de puncte față de Jocurile Olimpice de la München, precum și un salt de 7 locuri în clasamentul final. Este meritul sportivilor înșiși, al colectivului de antrenori (Ion Birloiu, Ștefan Slăvescu, Ștefan Tripșa, Tiberiu Munteanu, grupul de antrenori de scrimă), al medicului Liviu Cariadi, precum și al antrenorului coordonator Gheorghe Tomiuc, inimos, pasionat și neprecupețind nici un efort pentru ca pentatlonul nostru să urce noi trepte în ierarhia mondială, de a fi alcătuit într-o perioadă scurtă o echipă puternică, capabilă — după cum se vede — de a asalta primele locuri ale clasamentelor mondiale.

La înapoierea delegației noastre în țară, l-am rugat pe locotenent colonel IOAN MUREȘANU, membru al Comitetului tehnic al U.I.P.M.B., să ne relateze amănunte despre întrecerea de la Crystal Palace, despre frumoasa comportare a sportivilor noștri.

— Așadar, cum apreciați ediția de la Londra a campionatelor mondiale, la care sportivii noștri au realizat un rezultat atît de bun?

— Fără nici o exagerare, întrecerea de la Londra o putem situa la un nivel foarte ridicat, afirmația fiind susținută, în primul rînd, de performanțele înalte obținute de concurenți în toate cele cinci probe ale competiției. Așa cum se știe, selecționata U.R.S.S., avînd în componența sa pe aceiași sportivi care

Constantin MACOVEI

(Continuare în pag. a 2-a)

CONCURS DE VERIFICARE A LOTURILOR DE ATLETISM

Astăzi se va desfășura — pe stadionul Republicii — **un concurs de verificare a atleților din loturile republicane,** întrecere organizată în vederea apropiatelor confruntări internaționale ale reprezentativelor noastre de seniori și de tineret.

Ora de începere a concursului: 16,00. **Proba de aruncare a ciocanului** se va desfășura la ora 11, la complexul „23 August" (unde are loc turnul de parașutism).

CONCURENȚII TINERI — PLĂCUTA REVELAȚIE A „NAȚIONALELOR" DE ORIENTARE TURISTICĂ

Desfășurate, la Iași, într-o formulă nouă, campionatele naționale de orientare turistică au constituit, anul acesta, o adevărată trecere în revistă a celor mai bune elemente din țară începînd de la categoria copii și pînă la veterani.

Firește, organizarea unei asemenea întreceri de amploare, desfășurată de-a lungul unei decade, a ridicat multiple probleme dar forurile locale au depus mari eforturi pentru a fi la înălțime.

Și, totuși, concurenții n-au fost pe deplin mulțumiți. Dar nu putem să nu le dăm dreptate căci insatisfacția lor a decurs din modul în care s-a prezentat unul din cele mai importante elemente ale unui concurs de orientare: harta. Cu toate că F.R.T.A. a angrenat în realizarea hărții de bază a zonei de concurs un valoros colectiv de trasatori (printre care **Gh. Soos, C. Comșulea, Gh. Merle, L. Marenco, N. Szalai** s.a.), excelenta lor lucrare n-a fost multiplicată în condiții corespunzătoare și, astfel, concurenții s-au aflat, adeseori, în fața unor rebusuri greu de desciferat.

În ceea ce privește comportarea participanților la acest act final al campionatelor țării, secretarul general al federației de specialitate, prof. **M. Mihăilescu**, ne-a relatat că a fost puternic impresionat de buna pregătire a celor mai tineri concurenți. Se vădesc, aici, roadele preocupării susținute a Consiliului Național al Organizației Pionierilor de a promova acest frumos sport aplicativ în rîndul micilor școlari, sub diferite forme dar mai ales prin organizarea competiției — intrată de acum în tradiție — „Roza vînturilor". Un admirabil exemplu, în această privință au oferit echipele Casei Pionierilor din Bistrița Năsăud (antrenor: **Samson Bindea**), frumos echipate, foarte disciplinate și care au cucerit locul III la categoriile copii — băieți și juniori mici — fete (sub titulatura „Cutezătorii" Bistrița Năsăud). Neașteptat dar cu atît mai remarcabil, succesul Școlii generale nr. 4 din municipiul Gh. Gheorghiu-Dej la categoria copii — fete. Sperăm că succesul va sensibiliza forurile locale pentru a da un sprijin mai substanțial dezvoltării acestui sport implantat aici de inimoasa ingineră **Gabriela Iosub**, o pasionată practicantă a orientării turistice. Nu putem încheia capitolul celor mai tineri concurenți fără a aminti eforturile depuse de **St. Kiss** la Voința Cluj (și soldate cu un titlu la băieți și un loc secund la fete), de onorabila prezență pe podium a elevelor de la Șc. generală din Ștefănești-Prahova (pregătite de **I. Teodorescu**).

La juniori mici, medaliile au fost împărțite între două echipe din Satu Mare: Olimpia (antrenor: **A. Barna**) și Someșul (antrenor: **A. Bauman**), două ale aceleiași asociații din Brașov: Rulmentul (antrenor: **O. Lexen**), **Metalul roșu** — Cluj și susamintitul „Cutezătorii" din Bistrița Năsăud. Deci o supremație certă a centrelor din Transilvania care se preocupă, cu multă seriozitate, de pregătirea noilor generații de orientariști. La categoria juniori-mari, aria geografică din care au provenit fruntașii clasamentelor este ceva mai largă. În afară de Cluj (unde ființează trei secții puternice: Metalul roșu, Clujeana și Voința), s-au mai impus Iașul (cu echipa de junioare), Steagul roșu, Miercurea Ciuc și Dumbrava Sibiu cu echipele de juniori.

Dacă la categoriile superioare de vîrstă, am înregistrat inițial, victoria sportivilor de la Nicolina Iași în proba pe echipe ca pe o surpriză inlesnită de „avantajul terenului", am constatat, ulterior, că autorii frumoasei isprave confirmă buna lor pregătire ocupînd primele două locuri, atît în cursa individuală de tineret (1. **Apăvăloaiei**; 2. **Roșu**) cît și în Cupa României, trofeu oferit pentru cea mai bună comportare în ansamblu (1. **Roșu**; 2. **Apăvăloaiei**). Secretarul general al F.R.T.A. ne-a relevat că aceste rezultate, mai puțin așteptate, sînt de fapt încununarea strădaniilor depuse, în ultimii ani, de antrenorul Nicolinei-Iași (**V. Vidrașcu**) de a ridica nivelul orientariștilor de care se ocupă și care au fost aduși la forma maximă exact în perioada campionatelor. Dar dacă este vorba de un rezultat cu totul nescontat, atunci trebuie să amintim de titlul cucerit la cat. tineret de **Elena Iancu** (Cimentul-Fieni) cu un avans concludent asupra valoroaselor clujence **Eva Szantay** și **Angela Moraru**.

În rest, de subliniat victoria sportivilor clujeni la seniori A (**D. Ciobanu**) și senioare A (**Clara Szabo**), bilanțul titlurilor cucerite, favorabil bucureștenilor (5, față de cele 3 ale clujenilor, două ale ieșenilor și unicul al sportivei din Fieni). În sfîrșit, o sarcină de tratat cu mai multă responsabilitate de cluburile și asociațiile bucureștene (și chiar din alte orașe): muncă mai stăruitoare cu copiii și tineretul pentru a avea, în continuare, elemente de valoare în acest sport.

Sebastian BONIFACIU

Cei mai mici medaliați ai campionatelor naționale de orientare turistică — echipele de la categoria copii: 1. Voința Cluj, 2. Olimpia Satu Mare, 3. Casa pionierilor Bistrița-Năsăud — Foto: Cristian CUBA — Iași

CONGRESUL FEDERAȚIEI INTERNAȚIONALE DE POPICE

Prof. Ladislau Szőcs, secretarul general al F.R.P., ales președinte al comisiei tehnice a Asociației jocului cu 9 popice

Recent a avut loc la Dublin (Irlanda) Congresul Federației internaționale de popice (F.I.Q.), la care au participat delegați din 37 de federații naționale, precum și membrii comisiilor tehnice ale forului internațional. Țara noastră a fost **reprezentată de prof. Ladislau Szőcs**, secretar general al F.R.P., membru al prezidiului Secției asfalt a F.I.Q.

Congresul a adoptat noua structură organizatorică a federației, a elaborat noul statut, a stabilit definitiv organizarea unor mari competiții mondiale și continentale și a ales noua conducere a federației internaționale și a organelor sale.

În locul celor patru secții care existau pînă acum — asfalt, bowling, bohle și schere — s-au constituit două asociații: **Asociația jocului cu 9 popice** — în care intră jocul pe piste de asfalt (ce se practică mai mult în Europa), bohle și schere precum și **Asociația jocului cu 10 popice** — bowling — răspîndit, cu precădere, în țările Americii, Asiei și în vestul și nordul Europei. **Reprezentantul țării noastre, L. Szőcs, a fost ales președintele comisiei tehnice a Asociației jocului cu 9 popice.**

Președinte al F.I.Q a fost ales **Fauko Ahlstrom** (Finlanda), iar vechiul președinte, Adolf Oesch (Elveția) a devenit președinte de onoare. Conducătorii celor două noi asociații sînt **Kurt Schermesser** (R.D.G.) la Asociația jocului cu 9 popice și **Moris Glasser** (Anglia) la Asociația jocului cu 10 popice.

S-au stabilit definitiv data și locul disputării campionatelor mondiale: **popice (asfalt) — 17—24 mai 1974, la Eppelheim** (R. F. Germania), **bowling — 1975, la Londra.** Campionatele continentale se vor desfășura în 1974 astfel: **cel al Europei, în Finlanda, cel al Americii, la Bogota (Columbia) și cel al Asiei, la Tokio.** Campionatele europene de juniori (asfalt) vor avea loc în 1975 la Budapesta. S-a stabilit și data viitorului Congres al F.I.Q — 1975 la Londra.

DANS ÎN SALA DE... SPORT A LICEULUI DIN BUȘTENI

„Sala de sport a Liceului din Bușteni a fost transformată în salon de dans..." (dintr-o sesizare sosită la redacție).

Iată-ne la Bușteni pentru elucidarea acestui caz care contravine flagrant Legii sportului.

Liceul din cunoscuta stațiune de pe Valea Prahovei, situat într-o clădire relativ nouă, dar neavînd o sală specială pentru sport, a transformat o încăpere de clasă din vechiul sediu al școlii (aflat la vreo 200 m de liceu) pentru efectuarea orelor de educație fizică. Sala, de proporții modeste și cu instalații sumare (spaliere și cîteva bănci de gimnastică), găzduiește orele de educație fizică ale elevilor, atunci cînd nu se poate lucra afară, pe micul teren de sport acoperit cu zgură din curtea liceului. Dar să vedem ce s-a întîmplat cu această sală.

În vara aceasta, stațiunea Bușteni a găzduit o tabără studențească de vacanță. În programul activității taberei, pe lîngă alte acțiuni recreativ-educative, erau prevăzute, de două-trei ori pe săptămînă și seri dansante. Primele reuniuni de acest gen au fost găzduite de sala de spectacole a Casei de cultură. Dar existînd obiecții din partea celor veniți la odihnă și care doreau să urmărească, aici, emisiuni T.V., sau alte programe, conducerea casei de cultură a renunțat să mai cedeze sala sa reuniunilor cu muzică și dans. Atunci comandamentul taberei s-a adresat Consiliului popular, solicitînd o altă încăpere.

„În Bușteni neavînd altă sală — după cum ne spunea primarul orașului, Marin Militaru — și de comun acord cu conducerea Liceului, ne-am oprit asupra sălii de la vechea școală, care acum în timpul vacanței, stătea nefolosită".

Așa s-a făcut că studenții aflați în tabără au început să-și petreacă serile de dans în mica sală de educație fizică a liceului. Acum, cu cîteva zile înainte de începerea noului an de învățămînt, mica sală de educație fizică despre care e vorba, care firește, va fi mult solicitată chiar la începutul toamnă, datorită climei umede și reci a orașului, are o înfățișare ce nu corespunde deloc cu destinația pentru care a fost amenajată. Pe grilajul de fier care înconjoară soba de teracotă stau atîrnate rupturi din ghirlande de hîrtie creponată, parchetul este murdar din cale afară și brăzdat cu sute de linii negre lăsate de tălpile de cauciuc ale dansatorilor, prin colțuri zac mucuri de țigară, pereții sînt scorojiți, murdari etc.

Chiar cînd ne aflam în clădirea Consiliului popular, tovarășul primar a dat dispoziție ca să nu se mai permită organizarea ultimelor seri dansante în sala de gimnastică, și să se facă curățenia de rigoare...

Greșeala — aceea de a da o altă destinație unei amenajări școlare sportive, chiar și pentru o anumită perioadă — se va repara deci. Să sperăm că în viitor ea nu se va mai repeta, nici chiar în perioada vacanței.

I. RĂBȘAN

CRIZA BOXULUI SIBIAN

● S-a pierdut tradiția, ori gustul? ● 7 secții, 7 antrenori se confruntă, fără succes, cu performanțele unui trecut nu prea îndepărtat ● Nu putem tolera comoditatea și indisciplina

Printre cele 7 secții de box, care activează în județul Sibiu, cea mai puternică se află la CSM Sibiu, principală unitate de performanță județeană, aprecierea la care îl dau dreptul condițiile de pregătire, resursele materiale suficiente, rezervorul uman de selecție, experiența și cunoștințele unui antrenor salariat, specialist în materie, înțelegerea și sprijinul conducerii clubului și a organelor locale de educație fizică și sport.

Și totuși, în acest complex de factori care ar fi putut favoriza performanța, rezultatele sportive ale secției de box de la CSM Sibiu, — și pe ansamblu ale întregului box județean — au scăzut în mod îngrijorător, pentru ca în ultimii ani să devină necorespunzătoare, situație ce a format obiectul unor serioase frămîntări ale C.J.E.F.S., ale Comisiei județene de box și ale tuturor iubitorilor „nobilei arte", interesați să depisteze cauzele care au făcut ca acest sport, înfloritor altădată, să nu progreseze pe măsura strădaniilor, posibilităților și tradițiilor județene.

Sibienii nu-i pot uita și se mîndresc și în prezent cu Gheorghe Manta, campion național în 1929, cu boxeri valoroși ca Dezideriu Schneider, Nicolae Stanciu, Dumitru Negrea, finaliști ai campionatelor naționale în 1950, cu Nicolae Birsan, campion național, Gheorghe Negrea, campion național și ulterior campion european și vicecampion olimpic, Dumitru Negrea, Aurel Urdea, Iosif Ziegler și alții, care au activat, s-au afirmat și s-au ridicat la Sibiu, făcînd din singura secție existentă atunci, una dintre cele mai puternice din țară între anii 1952 și 1957. Sibienii nu uită că tot în această secție, mai tîrziu (1959—1963), au crescut Alexandru Prohor, Constantin Niculescu și Horst Stump, ultimii fiind și campioni naționali și componenți ai reprezentativelor naționale în repetate rînduri.

Ce se întîmplă însă astăzi cu boxul sibian? Nu mai sînt condiții? Au dispărut talentele? S-a pierdut gustul publicului și al tineretului pentru acest sport al bărbăției și curajului? Nici vorbă de așa ceva.

O investigație responsabilă a Comisiei județene a dus la concluzii de loc îmbucurătoare cu privire la munca de instruire și antrenament în secție, cu privire la simțul pedagogic și tactul antrenorului Nicolae Negrea. Frecvența la antrenamente este scăzută, punctualitatea sportivilor și antrenorului lasă de dorit, munca de depistare a elementelor tinere este sporadică și fără rezultate; se lucrează numai cu cîțiva sportivi plafonați, fără perspective, metodologia lasă de dorit, galele amicale locale sau în deplasare sînt la un nivel tehnic nesatisfăcător, ca și rezultatele de altfel. Nici conducerea C.S.M. Sibiu nu asigură o activitate de coordonare și control. Cu ani în urmă, același antrenor, Nicolae Negrea, justifica rezultatele afișe în declin, prin insuficiența timpului de pregătire, datorită angajării sale numai cu o jumătate de normă. De peste doi ani această situație a fost corectată și totuși indisciplina persistă, tonul zeflemitor, arogant continuă, iar rezultatele au rămas aceleași, adică slabe. Chiar în acest an, la competiția pe categorii, au participat cîte 5—6 sportivi, toți fiind scoși încă din prima întîlnire eliminatorie. De cele mai multe ori, cum plastic se exprima prof. Viorel Hărțău, secretar al CJEFS, activiștii și spectatorii au plecat de la galele sibiene cu un gust amar, văzînd cît de ușor erau înfrînți boxerii sibieni, cît de slab erau pregătiți.

Negrea nu este un tehnician lipsit de calități profesionale, inexperimentat, care să nu știe ce, cum și cît trebuie să ceară sportivilor la antrenament. Dar stilul său de muncă, comportamentul, limbajul, metodologia, trebuie reconsiderate pentru a pune un acord între cunoștințele sale și pedagogie, pentru stabilirea unui climat de încredere reciprocă și de stimulare a performanțelor. Participanții la consfătuirea-analiză pe această temă nu s-au sfiit să arate deschis, prietenește, slăbiciunile antrenorului: „Negrea reprezintă un nume în boxul românesc — spunea președintele Comisiei județene, Aurel Urdea — care trebuie cinstit și nu este admisibil ca la adăpostul numelui său să înflorească comoditatea, îngîmfarea, aroganța și să se îndepărteze și puținii practicanți rămași".

În adevăr, problema boxului sibian este mult mai complexă decît pare la prima vedere. Involuția nu poate fi explicată printr-un singur factor, prin carențele metodologice și de comportament ale antrenorului. Credem că se simte nevoia unei activități organizatorice mai susținute pentru recrutarea și selecționarea bazei umane de care are nevoie boxul sibian. Nu este de respins ideea concentrării forțelor, astăzi dispersate în 7 secții, dintre care unele fără condiții acceptabile, prin îndrumarea concepției antrenorilor spre o responsabilitate județeană, situată deasupra intereselor de secție, asociație, sau individuale. Pot fi și trebuie găsite soluții de sprijin pentru ca prezența sportivilor la antrenamente să fie certă, într-un spirit de ordine și disciplină. Se simte nevoia unei munci de îndrumare și control mai susținute, sistematice, din partea conducerii clubului, a metodiștilor CJEFS, a Comisiei județene. Muncă de pregătire trebuie radical îmbunătățită pentru ca prin rezultate să se refacă gustul publicului pentru box, pentru a se atrage un cerc cît mai larg de practicanți.

Boxul sibian trece printr-un moment de criză, pe care sîntem siguri că-l va depăși. Dovadă sînt chiar frămîntările actuale. Rîndurile de față n-au pretenția să dea soluții, nici de a fi epuizat toate cauzele și condițiile. Ele militează pentru limpezirea unor idei, oferind o temă de meditație tuturor celor ce simt cevа pentru boxul sibian. El trebuie să acționeze.

Mihai BÎRA

TR. SÎRBU ȘI N. TĂNĂSESCU ÎNVINGĂTORI ÎN ULTIMA PROBĂ A CAMPIONATULUI NAȚIONAL DE VELODROM

Miercuri după amiază, pe velodromul Dinamo din Capitală, s-a desfășurat ultima probă (semifond) din cadrul campionatului național al juniorilor mici și mari. La juniori mici (40 ture, cu sprint la 3 ture), lupta pentru victorie s-a dat între cicliștii Școlii sportive nr. 3 și Școlii sportive 2, Tr. Sîrbu și respectiv M. Valentin, care în finalul probei au cucerit același număr de puncte (31), dar TR. SÎRBU cîștigînd 3 sprinturi, față de două ale lui M. Valentin, a obținut astfel titlul național. Pe locul 3 s-a clasat L. Negreanu (Șc. sp. 2). La juniori mari (60 ture, cu sprint la 3 ture), pe primul loc s-a clasat N. TĂNĂSESCU (Dinamo), urmat de C. Ștefan (Dinamo) și A. Telegdi (Voința Cluj).

Pavel PEANĂ

„PARAȘUTISMUL? UN SPORT AL CARACTERELOR TARI"

afirmă maestrul emerit al sportului, general maior Grigore Baștan

Prezent la recenta ediție a Campionatului național de parașutism, unde a executat saltul inaugural și apoi, alături de sportivii fruntași, a participat la demonstrația de închidere, maestrul emerit al sportului, general maior **Grigore Baștan**, a avut amabilitatea să ne răspundă la cîteva întrebări:

— Sînteți în țara noastră parașutistul cu cea mai îndelungată activitate, peste trei decenii, și din cîte cunoaștem puțini sînt cei din alte țări care vă pot concura. Există credința că acest sport cere calități neobișnuite celor care-l practică și credem că o definiție din partea dumneavoastră ar fi cît se poate de bine venită...

— Într-adevăr, este foarte răspîndită această idee. Definiții s-au mai dat și se vor mai da. Personal, le socotesc copilărești pe cele de felul, o „școală a curajului", „sport al temerarilor". Practica, experiența vieții, mi-a dovedit că la toți oamenii curajul există în mai mică sau mai mare măsură. Practicarea acestui sport îi ajută doar să și-l pună în evidență. Importantă însă este selecția care se face. Parașutismul alege caracterele. Așadar, eu aș defini parașutismul ca un sport al tăriei de caracter, al oamenilor dintr-o bucată, cum se mai spune, și tot atît de important, un sport al celor ce pun mult suflet în ceea ce fac, al pasionaților. Aici, mai mult ca oriunde, dăruirea este o condiție de prim rang. Exemple în această privință sînt nenumărate. N-aș vrea să citez nume, numărul lor fiind mare, pentru a nu nedreptăți pe cei eventual omiși.

— Pornind de la această definiție, ajungem foarte ușor la rolul ce poate reveni parașutismului în domeniul educației tineretului...

— După cum am mai spus, curajul există la toți oamenii, și firesc, tineretul îl posedă în cea mai mare măsură. Canalizarea energiilor și elanului generos al celei mai frumoase vîrste, spre parașutism, este după părerea mea de două ori folositoare. În primul rînd, formează oameni ce nu se sperie de greutăți. Așa cum îi cunoaște pe parașutiști, după o viață petrecută printre ei, ei sînt din categoria celor ce nu folosesc expresia „nu se poate". În al doilea rînd, ca sport aplicativ, pregătește în mod eficient apărători de nădejde ai patriei și aceasta este deosebit de important. Sintetizînd, atît societatea cît și tînărul ce intră în viață nu au decît de cîștigat...

— La noi parașutismul are o îndelungată tradiție și numărul celor care l-au îndrăgit este mare. Totuși, se poate face mai mult. Ce credeți că ar trebui întreprins pentru a-l situa între sporturile de masă, fără a neglija în același timp performanța?

— De la început trebuie să remarc că rolul principal revine popularizării. Carte, film, revistă, ziar, toate aceste mijloace de informare pot și trebuie să dezvăluie frumusețea acestui sport. Sînt convins că un număr mare de tineri, ce la ora actuală nu au decît vagi cunoștințe despre parașutism și-ar da cu entuziasm adeziunea, în momentul în care informarea lor ar fi mai bogată. Un aport însemnat pot aduce organizațiile de tineret și de masă și nu mă îndoiesc că sprijiniți de U.T.C., vom reuși să dăm o amploare și mai mare acestui sport. Primii care vom face totul pentru aceasta sîntem noi, parașutiștii și cu riscul de a mă repeta, noi nu folosim expresia „nu se poate".

Dinu COSTESCU

Maestrul emerit al sportului, general maior Grigore Baștan, înaintea salturii inaugural al recentei ediții a campionatului național de parașutism

Foto: Ștefan CIOTLOȘ

PENTATLONIȘTII NOȘTRI AU POSIBILITĂȚI

(Urmare din pag. 1)

au evoluat la München, s-a impus de o manieră impresionantă. O revelație — echipa R. F. Germania, formație puternică, de valoare ridicată, constantă la toate probele. Echipa R. P. Ungare, în căutarea unei noi formule (prin retragerea multiplului campion Balczo) a avut o comportare mai slabă, dar rămîne oricînd un adversar redutabil. De remarcat că în ultimul an mai multe țări au operat schimbări în echipele lor prime, printr-o infuzie de tinerețe.

— V-am ruga să ne prezentați, pe probe, evoluția celor 3 concurenți români.

— La călărie, participanții la mondiale au avut la dispoziție 28 de cai, dintre care 8 de valoare nesatisfăcătoare. Proba s-a desfășurat în două serii, iar juriul internațional a fost nevoit să modifice cîteva obstacole pentru a asigura un echilibru în ce privește randamentul cailor. Albert Covaci și Constantin Călina au tras la sorți cai buni, din prima grupă valorică, și au știut să-i conducă bine. Călina putea chiar cîștiga proba, dar din cauza ritmului prea ridicat impus la început, a doborît la obstacolul 3. Dumitru Spîrlea nu a beneficiat de aceeași șansă, el avînd de parcurs traseul cu un cal slab. Cu toate acestea, el s-a mobilizat puternic și a terminat proba cu numai 160 p penalizare față de 256 p penalizare cît a avut concurentul englez Phelps, pe același cal, Lamb Chop. Așadar, un start bun (locul 3) pentru sportivii noștri. La scrimă, echipa română s-a clasat pe locul VI. Spîrlea a concurat puțin cam crispat (marcat de nerealizarea unui rezultat mai bun la călărie), obținînd mai puține victorii decît ne așteptam. Călina, într-o stare euforică, a forțat prea mult. Neașteptat de bine a evoluat Covaci care, calculat, cu meticulozitate, cu mijloacele cele mai adecvate, a punctat bine, contribuind substanțial la clasarea bună a echipei. Proba de tir ne-a adus satisfacția unui loc V în lume la individual, prin Spîrlea, care a tras 194 p. Campionul nostru stăpînește bine proba de pistol și credem că ea nu-i va crea nici o dificultate în viitor. Covaci și Călina — oarecum inconstanți, cu cîte două serii de 45 p. În general, rezultatele de tir de la mondiale au fost mai slabe decît cele de la Jocurile Olimpice, faptul explicîndu-se prin exigența sporită a controlului antidoping. La natație, salt valoric general al tuturor participanților. 40 de concurenți au parcurs proba sub 3:59, iar cîștigătorul a realizat 3:18,1! Albert Covaci și-a confirmat clasa sa internațională, clasîndu-se pe locul V, cu 3:29,6. Spîrlea a realizat 3:46,5, dar antrenorii ar trebui să analizeze dacă folosirea întoarcerii prin răsturnare (el utilizează acum întoarcerea cu sprijin simplu) nu i-ar aduce campionului nostru un cîștig de cîteva secunde. Călina a înotat la posibilitățile lui maxime, dar pentru a-și îmbunătăți performanțele trebuie să muncească încă mult în această probă. Proba de cros s-a desfășurat pe un teren accidentat, foarte dificil. Spîrlea a fost din nou cel mai bun din echipă, el situîndu-se în plutonul fruntaș al alergătorilor. Covaci putea obține un rezultat și mai bun, dar timpul scurt pe care l-a avut pentru pregătire, examenele și accidentul i-au influențat randamentul. Călina a evoluat multumitor.

— Rezultatul bun de la Londra are o influență directă asupra viitoarelor obligații ale pentationiștilor noștri. Ce credeți că ar trebui făcut pentru confirmarea și îmbunătățirea locului deținut acum în ierarhia mondială?

— Cred că este absolut necesar ca echipei noastre de pentatlon modern, care și-a cîștigat în prezent un nume pe plan mondial, să i se creeze condiții optime de pregătire, îndeosebi la scrimă, călărie și tir. Apreciez că pînă la Jocurile Olimpice de la Montreal formația noastră va înregistra un plus de valoare și că acolo va putea candida la locurile fruntașe ale clasamentului. Aceasta cu atît mai mult cu cît peste trei ani sportivii noștri vor avea o medie de vîrstă de 25 de ani, vîrsta de început a maturizării sportive, pe plan tehnic, tactic, psihic și biologic. De asemenea, cred că este necesar să ne ocupăm de creșterea unei noi generații de sportivi, pe care s-o pregătim de pe acum spre a o lansa în competițiile internaționale.

PUGILIȘTII FRUNTAȘI VOR PARTICIPA LA „ZONE"

După cum am mai anunțat, campionatele naționale de box ale seniorilor din acest an se vor disputa după o formulă deosebită față de cea din ultimii ani, în care la faza finală vor fi prezenți, la Cluj, numai cîte patru concurenți, cei ce și-au cîștigat acest drept cu ocazia zonelor. Zilele trecute, la sediul federației de specialitate au avut loc tragerile la sorți pentru boxerii de categoria I, maeștri ai sportului și maeștri emeriți, participanți la faza de zonă. Această etapă a campionatelor se va disputa în orașele Arad, Drobeta-Tr. Severin, Iași și Constanța, în perioada 25 — 30 septembrie.

Iată ce au decis „sorții" pentru pugiliștii noștri fruntași: ARAD: St. Băiatu, St. Boboc, C. Stănescu (**semimuscă**); I. Sulă, V. Drăgan (**muscă**); M. Tone, D. Gorea, O. Anderco (**cocoș**); Gh. Ciochină, M. Dumitrașcu, C. Agrigoroaie, P. Nedelcea (**pană**); P. Anton, I. Vladimir, Gh. Puscaș, N. Duca (**semiușoară**); C. Cuțov, N. Paraschiv (**ușoară**); Al. Popa, I. Borchescu, D. Filip, I. Vlad, L. Oancea (**semimijlocie**); St. Florea, R. Lazea, N. Moț, I. Moldoveanu (**mijlocie mică**); Al. Năstac, G. Deheleanu (**mijlocie**); C. Cojocaru, I. Siliște, M. Florea (**semigrea**); I. Dascălu, I. Sănătescu (**grea**). La această zonă vor participa și campionii județelor Timiș, Arad, Hunedoara, Cluj, Satu Mare, Maramureș, Bihor, Alba, Sălaj, Harghita și Mureș.

DROBETA TR. SEVERIN: P. Ganea, T. Boșcu (**semimuscă**); C. Gruiescu, A. Cojan, C. Pop (**muscă**); V. Ivan, I. Lungu, M. Iuseim (**cocoș**); O. Amăzăroaie, C. Crișan, P. Manole (**pană**); C. Stanef, L. Ghețe, A. Iacob, C. Dia (**semiușoară**); A. Guțu, C. Lica (**ușoară**); I. Hodoșan, V. Tîrb, V. Prodan, I. Vornicescu (**semimijlocie**); T. Nicolae, N. Nicolae, P. Tănase, I. Mocanu (**mijlocie mică**); Gh. Chivăr, Fr. Saigo (**mijlocie**); M. Constantinescu, V. Vasiag, Gh. Bunea (**semigrea**); A. Iancu, G. Schubert (**grea**) și campionii județelor Dolj, Mehedinți, Argeș, Olt, Vîlcea, Teleorman, Sibiu, Gorj, Caraș-Severin și municipiul București.

IAȘI: Al. Turei, A. Mihai (**semimuscă**), I. Fa^edin, I. Mustafa (**muscă**); D. Condurat, Fr. Molnar, A. Dobăes, N. Manea (**cocoș**); G. Pometcu, C. Jifcovici, I. Adam (**pană**); S. Cuțov, I. Mageri, V. Neagu, I. Agapi (**semiușoară**); M. Teofil, C. Hoduț (**ușoară**); A. Vasile, G. Agansa, M. Lupu, C. Stan (**semimijlocie**); V. Filip, M. Imre, Al. Tîrboi (**mijlocie mică**); V. Tecuceanu, Fl. Bobi (**mijlocie**); V. Croitoru, Al. Corolanu (**semigrea**), I. Alexe (**grea**) și campionii județelor Bacău, Neamț, Iași, Botoșani, Suceava, Galați, Vaslui, Bistrița Năsăud, Covasna, Vrancea.

CONSTANȚA: R Cosma, A. Szigeti, A. Ursulescu (**semimuscă**); Tr. Cerchia, T. Dinu (**muscă**); M. Lazăr, D. Dorobanțu, M. Gheorghe, R. Ivanciu (**cocoș**); C. Ștefanovici, M. Pela, I. Mareș (**pană**); A. Simion, Gh. Ilie, A. Ilieșcu, Gh. Vlad (**semiușoară**); P. Dobrescu, L. Avram, L. Mathe (**ușoară**); S. Mihalcea, I. Tirlă, V. Zilberman, C. Cutui (**semimijlocie**); S. Tirlă, C. Nicolae, D. Mihalcea (**mijlocie mică**); I. Peter, W. Belekyesi (**mijlocie**); I. Györffi, P. Pîrvu (**semigrea**), V. Lehăduș, C Văran (**grea**) și campionii județelor Ilfov, Constanța, Prahova, Dîmbovița, Brașov, Tulcea, Ialomița, Brăila, Buzău.

FAVORIȚII AU CÎȘTIGAT

(Urmare din pag. 1)

campioni europeni **Ilie Oanță** și **Dumitru Grumezescu**, la 2 f.c. Aceștia din urmă, în special, au cîștigat finala într-o manieră impresionantă cu adevărat de mari campioni, lăsîndu-ne impresia că efectuează un adevărat „tur de onoare".

Proba de schif simplu, lipsită de prezența favoritului nr. 1, a fost mai echilibrată, lupta pentru titlu dîndu-se între **Toma Constantin** (Steaua) și **N. Oprișan** (CNU). Avînd un finiș mai puternic, reprezentantul clubului militar a obținut victoria și titlul de campion.

După acest „episod" mai echilibrat au urmat alte trei curse în care favoriții au dominat copios. Este vorba de probele de schif 2+1, 4 f.c. și 2 vîsle, în care **Ștefan Tudor, Petre Ceapura + Gheorghe Gheorghiu, Nicolae Popa — George Mereuță** și, apoi, echipajul format din **Emerich Tușa, Ernest Gall, Aurel Mitarcă** și **Francisc Papp** au realizat victorii nete, avînd la sosire un avantaj de circa 100 de metri față de ocupanții locurilor secunde!

În sfîrșit, iată-ne în fața ultimei finale a zilei — aceea de schif 8+1. Cursă ca de obicei splendidă, desfășurată într-un tempo rapid, frînat uneori însă de vîntul lateral. Tricourile de campioni au fost cucerite de sportivii dinamoviști (antrenor Dumitru Popa), care au format un adevărat echipaj de clasă, imbatabil prin valoarea componenților săi: **Emerich Tușa, Petre Ceapura, Ștefan Tudor, Dumitru Grumezescu, Aurel Mitarcă, Ernest Gall, Ilie Oanță** și **Francisc Papp**. De notat că absolut toți au obținut, astfel, cea de a doua medalie de campion în această zi.

Iată acum primii trei clasați în aceste finale: **4 vîsle f.c.:** 1. Steaua II 6:55,5; 2. Dinamo 6:56,5; 3. Steaua I 7:08,5; **4+1 rame:** 1. Steaua 7:19,0; 2. Dinamo I 7:36,2; 3. Dinamo II 7:40,7; **2 f. c.:** Dinamo (Oanță — Grumuzescu) 7:57,5; 2. CNU (Rădulescu — Nica) 8:10,7; 3. Steaua (Lambertus — Preda) 8:30,2; **schif simplu:** 1. Toma Constantin (Steaua) 8:43,5; 2. N. Oprișan (CNU) 8:47,5; 3. Gh. Foca (Steaua) 8:58,5; **schif 2+1:** 1. Dinamo 8:13,4; 2. Steaua I 8:36,0; 3. Steaua II 9:23,2; **4 f. c.:** 1. Dinamo 7:10,0; 2. Steaua 7:18,5; 3. CNU 7:43,0; **schif 2 vîsle:** 1. Steaua (Nicolae Popa — George Mereuță) 7:45,2; 2. CNU (M. Roman — M. Timurlea) 8:09,7; 3. Politehnica Timișoara (I. Ecsedi — A. Petcu) 8:26,7; **schif 8+1:** 1. Dinamo 5:36,3; 2. Steaua 5:56,0; 3 CNU 5:56,2.

Astăzi, începînd de la ora 9,30, se desfășoară finalele feminine.

Simbătă și duminică la Iași

TURNEU INTERNAȚIONAL DE VOLEI

La sfîrșitul acestei săptămîni, va avea loc la **Iași** un interesant turneu internațional de volei feminin. Turneul este organizat, în colaborare, de către Consiliul județean al sindicatelor, Consiliul județean pentru educație fizică și sport și asociația sportivă Penicilina din localitate.

La această competiție, vor participa, pe lîngă două echipe românești — **I.E.F.S. București** și **Penicilina Iași** —, două valoroase formații de peste hotare. Este vorba de echipa sovietică **Zenit** și de „sextetul" cehoslovac **Sparta.**

Primele jocuri se vor disputa simbătă după amiază. Duminică se se vor întîlni, în frumoasa Sală a sporturilor din Iași, învingătoarele pentru desemnarea cîștigătoarei competiției, și învinsele meciurilor primei zile.

DIN TOATE SPORTURILE

BOX. Boxerii de la asociația sportivă U.M. Timișoara au întreprins un turneu în Ungaria, unde au susținut două întîlniri amicale cu sportivii de la Dozsa Kaposvar. În prima reuniune, care s-a disputat la Kaposvar, pugiliștii timișoreni au obținut victoria cu 12—10. Partida revanșă a avut loc în orașul Nagyatar și a revenit gazdelor cu 10—8. Cei mai buni sportivi ai românilor au fost **Căprărescu, Măciucă, Sprinceană** și **Lupu**. ● CA RĂSPUNS LA VIZITA EFECTUATĂ ÎN POLONIA de boxerii de la Școala sportivă Brașovia, echipa Motor Lublin a evoluat la Brașov. Au avut loc două reuniuni în sala clubului de la Uzina de Autocamioane. În ambele meciuri victoria a revenit tinerilor sportivi brașoveni la scoruri categorice: în prima 15—1, iar în a doua 11—1. De la gazde s-au remarcat frații **Cîmpoeșu, N. Roman, N. Marhodin** și **Gh. Muraru**, iar de la oaspeți, **I. Wiwzbiky** și **P. Wairor.**

RUGBY Astăzi după amiază (la ora 16.15), pe stadionul Giulești din Capitală are loc un meci internațional de rugby organizat în cadrul manifestărilor sportive dedicate aniversării semicentenarului clubului Rapid București. Divizionara B, **Rapid** va întîlni formația **S. C. Leipzig** (R.D. Germană).

SCRIMĂ. Devenită tradițională, întîlnirea internațională de scrimă dintre cluburile I.E.F.S. București și PIAST Gliwice (Polonia) a fost găzduită zilele acestea de sala Floreasca II din Capitală. Deși oaspeții au aliniat formații puternice, ei n-au reușit să-și adjudece în final decît trei probe din totalul celor opt. Astfel, la floretă masculin individual, cel mai bun dintre polonezi s-a dovedit a fi **Kruczek** care a fost stopat de Alexiu (I.E.F.S.) în suita sa de victorii din finală așa încît a susținut un baraj pentru primul loc cu Tudor Petruș. Acuzînd o indisponiție studentul bucureștean a cedat oaspetelui la limită: 4—5. În finala fetelor, situația s-a prezentat și mai echilibrată. Românce le s-au impus cu **A. Nilca, E. Staicu** și **C. Budur.** Acestea, acumulînd cîte trei victorii, și-au împărțit, tot după baraj, primele trei locuri, în ordinea de mai sus. La spadă s-a înregistrat o surpriză: absența din plutonul fruntaș a lui Liviu Angelescu, care a fost eliminat în semifinală (la coeficient de 0,01) în favoarea lui Weglinski (Gliwice). Puțin scontat, dar meritat finala a revenit lui **Nicolae Istrate**, urmat de „olimpicul" Matwejew (Gliwice). Proba individuală de sabie a fost cîștigată de foarte tînărul **Henryk May** (Gliwice) care l-a depășit în meci direct pe L. Mihăileanu (I.E.F.S.). La întîlnirea pe echipe oaspeții și-au adjudecat victoria numai la sabie: 9—7 cu I.E.F.S. I și 9—6 cu I.E.F.S. II. În rest, victoriile au revenit trăgătorilor

„AUTOBUZUL" ȘI BAZA

M-am uitat lung și îndelung la U.T.A., simbătă, am văzut ce i-au făcut simpaticii lui Cozarec, mi-a plăcut Petrolul și mi s-a strîns inima pentru Domide, Broșovschi, Kun, Popovici, Pojoni și toți cei care odată, pe vremurile celor 7 vaci grase, eliminau Feyenoordul. Am cîntat pentru U.T.A. Am ieșit în arenă pentru ea, am sărit la luptă pentru ea, cînd bucureșteni prea sadea s-au uitat chioriș la succesele ei încîntătoare. O iubesc. Nu te poți despărți cu dispreț și indiferență de echipele iubite, chiar cînd le vezi slăbiciunea, prăpădul cu care timpul trece peste ele. Băieții aceia minunați de la Arad trec prin anii celor 7 vaci slabe. Chestia cu îmbătrînirea nu e o glumă, dar mai presus de vîrstă e destinul — greu de ocolit: după ani buni, vin ani grei și după ani grei vine iar vreme bună. Așa e viața, așa e și în fotbal. Probabil că gura blestemată a brăileanului din București, care scoate atîția porumbei și atîtea curcubee și atîtea panglici, i-a ajuns din urmă cu blestemele ei — și la problemele de destin s-au adăugat și urările de bine rostite prea aprig. E trist — dar se întîmplă, ar fi și mai trist ca arădenii mei să trăiască zilele doctorului Staicovici, despre care nu vreau să vorbesc căci niciodată nu am ajuns pe ultimul loc în seria B, fără nici o victorie, și cu un 0—5 de la Autobuzul! Dar, la drept vorbind, și Autobuzul e o echipă, deci un destin, deci are drept la fericire...

...Dar parcă Muhammed Ali mai e Cassius Clay? Nu mai e. Meciul cu Norton era, în cel mai bun caz, meci nul — Clay nu mai are multe de spus și de dat în box. Acesta e adevărul. L-am iubit și pe Clay, vremea vine și peste el... Peste cine nu vine? Magnificul caporal Smith o încasează acasă, de la Kodes — după ce conduce în ultimul set cu 5—4 și 40—15. Am fost dintre cei care l-au omagiat întotdeauna pe Smith. E vremea să spunem că Jan Kodes e nu mai puțin magnific. Jucător fantastic de turneu, chiar dacă nu are geniul lui Stan și Ilie. Sigur că va veni și vremea cînd îl va elimina și pe el un Rișniță, din primul tur, la Ohio.

Dar dacă nu mă înșel, Clay are tot atîția ani cît d-na Court. Îi spunem U.T.A.-ei de ani de zile „bătrîna doamnă" — priviți-o însă pe Margaret Court, față-n față cu Goolagong, și veți vedea unde e minunea. Bătrîna doamnă Court joacă încă la 31 de ani, după atîtea turnee, triumfuri, căderi și eșecuri la puștoaice ca miss Evert — ca un bărbat. Pactul ei cu timpul e respectat de ambele părți. Caz fericit, cînd timpul e clement și nu-i fură d-nei Court puterea, inspirația, tenacitatea cu care să întoarcă un ghem de la 0—40, să cîștige la tie-break cu Evonne și să mai ia un Forest Hills.

...Mă veți întreba ce vreau să dovedesc cu acest apel la relativism? Ei bine, vreau să vă trimit să vedeți un filmuleț adorabil care rulează drept completare la „Albă ca zăpada și cei 7 pitici"... Îi zice „în fiecare luni și joi" și e făcut, la studioul Sahia, de Doru Segal, un tip cu care am fost coleg de bancă la „Matei Basarab" și care — într-o clasă în care-l aveam și pe Titi Dumitrescu boxerul și pe Miti Cîrstev baschetbalistul — habar n-avea ce-i aceea sport și deci fotbal.

Omul a devenit unul dintre cei dintîi operatori ai României și a făcut acum un film pe care dacă nu-l vedeți n-ați înțeles nimic din viață.

El a descoperit la Timișoara 24 de bărbați serioși — doctori, ingineri, mari agronomi, oameni cu neveste și familii — care în fiecare luni și joi se adună, de peste un deceniu, **pe orice vreme** să bată o miuță! Vîrsta minimă pentru a face parte din acest club: 35 de ani. Îi puteți vedea. Sînt mai fantastici ca bătrînele doamne din Arad, Cincinatti și Sydney. Îi puteți vedea, îi puteți auzi, se joacă precum copiii joia și luneа cu mingea și cînd mingea le cade în Bega, peste gard, se omoară s-o scoată din apă. Nevestele croșetează pe tușă. E puțin incredibil — dar asta e soluția. Sau o soluție. Sau baza. Alergați — alergarea e foarte necesară, iar finlandezii merg pînă acolo că susțin urcarea a 5 etaje zilnic, ceea ce eu fac cu ajutorul I.C.R.A.L.-ului din Vitan de 8 ani, fără a fi finlandez! — alergați la acest filmuleț făcut pentru noi, oameni serioși care plîngem pentru soarta U.T.A.-ei și a Progresului, iar după aceea priviți la „Albă ca zăpada"... și veți vedea că pînă și chestia cu „Autobuzul" vi se va părea o joacă de copil care nu poate să ne doboare sau să ne întunece plăcerea de a trăi pînă la o sută de ani, cu oricîte reumatisme și scoruri grele ne încarcă vremea.

BELPHEGOR

ÎN PRAGUL NOULUI AN UNIVERSITAR

(Urmare din pag. 1)

plexul „Tudor Vladimirescu", de fotbal redus și baschet de lîngă cantină etc.

În principal, viitorii ingineri care se instruiesc în orașul de pe Bahlui vor avea la dispoziție o sală, cea de la „Filimon Sîrbu", pentru jocuri sportive, alta, la „30 Decembrie", exclusiv pentru fete, pentru amatoarele de gimnastică, precum și un mic complex — tot la „Filimon Sîrbu", rezervat amatorilor de jocuri sportive (prevăzut cu instalație pentru nocturnă) și cîte un teren de baschet și fotbal redus, la căminul „1 Mai".

Prezentate enumerativ, aceste baze sportive par să satisfacă nevoile de exercițiu fizic a celor peste 6 000 de studenți și studente care fac parte din efectivul Institutului politehnic ieșean. Va fi necesară, însă, o planificare extrem de riguroasă din partea colectivului catedrei de specialitate, o dramuire atentă a fiecărui minut.

Aceasta, deși mai mult cu cît un alt teren, pentru baschet în principal, aflat în incinta complexului „Codrescu" nu va putea fi utilizat de la începutul noului an de învățămînt. Pe spațiul său a fost fixat un rezervor pentru apă, absolut necesar grupului social al institutului. Chestiune obiectivă, firește. Dar, din păcate, constructorii nu s-au îngrijit — așa cum au promis — de a aduce unele retușuri terenului cu pricina, astfel ca el să poată fi (totuși) folosit de studenți pe porțiunea rămasă liberă. Promisiunile datează din primul semestru al anului și acum ne aflăm la mijlocul lunii septembrie. Rămîne ca această doleanță a sportivilor de la „Poli" să fie împlinită. Poate chiar în cursul ultimului trimestru al anului...

C.U. Brașov: CONDIȚIILE — PE MĂSURA PASIUNII STUDENȚILOR

În centrul universitar Brașov se vor instrui în viitorul an de învățămînt peste 4 000 de studenți și studente. Pentru ei s-au creat condiții bune de practicare a exercițiilor fizice și a disciplinelor sportive. Conferențiarul univ. **C. Diaconescu**, șeful catedrei de specialitate a Universității din Brașov, se declară mulțumit de perspectivele care se întrezăresc. Și aceasta, înainte de toate, deoarece o bază materială complexă va deservi marea masă a studenților din localitate.

În primul rînd, amatorii de sport vor avea la dispoziție două săli spațioase, excelent dotate — una a Universității, cealaltă a Casei Armatei. Două săli în care studenții vor avea acces zilnic, cel puțin cîte 6 ore, după o planificare pe care catedra de specialitate a întocmit-o încă de pe acum. Evident, prioritățile se îndreaptă către studenții din anii I și II, dar este de subliniat că și colegii lor din cellalți ani vor găsi înțelegerea necesară pentru a beneficia de aceste săli.

Paralel vor fi utilizate stadioanele Tractorul și Municipal. Primul pentru amatorii de fotbal și în general de jocuri sportive, al doilea pentru atleți. **Colectivul catedrei intenționează să dea un puternic imbold dezvoltării atletismului, pe măsura importanței ce se acordă acestei discipline, consemnată de altfel și în ultimele documente de partid.**

Studenții brașoveni vor avea la dispoziție și alte amenajări sportive — terenurile de handbal din corpul L al Universității, cel de baschet de la Complexul „Memorandum". Apoi, un poligon de tir, bine dotat, precum și o bază de agrement la Dîrste, pentru jocuri sportive și natație. În plus, pentru ca toți studenții să fie angrenați, într-un fel, în practicarea exercițiului fizic (ne referim la tinerii cu anumite deficiențe fizice), Universitatea dispune și de o sală specială de cultură fizică medicală, situată lîngă căminul „Bălcescu".

În final, o doleanță — aceea ca **Asociația studenților comuniști din Centrul universitar Brașov** (președinte, lector univ. **Moise Cocan**) **să-și onoreze promisiunea, de a sprijini acțiunea de finisare a bazei de agrement de la Dîrste. Catedra de specialitate se angajează să asigure — prin muncă patriotică — echipe de lucru, conducerea rectoratului, în persoana prof. dr. ing. Radu Bogdan și prof. dr. ing. Victor Stănescu** (care este și președintele clubului sportiv universitar) **se află și ea aproape de nevoile activității sportive de masă și de performanță. Există, așadar, condiții ca demarajul sportiv al studenților din acest centru universitar să fie pe măsura pasiunii și interesului ce îl acordă nu numai învățăturii ci și întăririi sănătății lor.**

Institutul pedagogic Constanța: INIȚIATIVE VALOROASE

Pentru o grupă de 15 studenți ai Institutului pedagogic din Constanța anul universitar a început cu... 17 zile mai devreme. În chiar prima zi de toamnă, viitorii profesori, împreună cu cadrele didactice, s-au lansat în operațiunea numită a „Celor 8 terenuri". Detalii ne-a oferit conferențiarul universitar **Victor Albu**, șeful catedrei de educație fizică a Institutului pedagogic constănțean: **„În ziua cînd va suna clopoțelul, marcînd debutul unui an nou de studii universitare, vrem să punem la dispoziția studenților noștri, pe lîngă terenurile existente, încă 8 suprafețe de joc. În acest scop am mobilizat o grupă de tineri cu care lucrăm la ultimele retușuri. Astfel, vom avea încă 5 terenuri cu zgură, pe care se va putea juca tenis și volei, și alte 3 terenuri cu ciment pentru baschet și handbal".**

În legătură cu baza materială necesară desfășurării activității sportive de masă și de performanță, mai este de notat faptul că în cele două săli de sport ale căminului studențesc a fost terminată instalația de apă caldă și au fost montate încă 5 dușuri la două vestiare.

Sînt încheiate pregătirile pentru începerea tradiționalei competiții „Cupa anilor I". Odată cu deschiderea anului sportiv universitar este prevăzută și începerea unei întreceri între anii de studii și facultăți, la handbal și volei pentru fete, și la handbal, volei și fotbal, pentru băieți, cu etape săptămînale de desfășurare.

Raid anchetă realizat de **Nușa DEMIAN, Tiberiu STAMA** și **Ion GAVRILESCU.**

AUTOBUZUL — F.C. ARGEȘ 1-1 (0-1)

Ieri după-amiază, în fața unui public destul de numeros, divizionara B **Autobuzul** și **F. C. Argeș** au susținut un meci amical, încheiat cu un rezultat de egalitate: 1—1 (0—1). Au marcat, în ordine: **Jercan** (F. C. Argeș) și **Chimichi** (Autobuzul). Nu au participat la joc **Barbu** (mai de multă vreme indisponibil), **Troi** și **Nedelcu** (accidentați mieriuri, în partida cu Progresul București). Au reintrat, jucînd cîte o repriză, **Marian Popescu** și **Pigulea.**

„CUPA ZIARELOR"

Zilele trecute pe stadioanele Giulești și Progresul, s-au disputat jocurile etapei a VII-a a „Cupei ziarelor". Iată rezultatele înregistrate: **Scînteia — Elore 5—1 (2—0); Combinata Satul socialist-Informația Bucureștiului — Munca 3—1** (1—1); **Agerpres — Scînteia tineretului 3—1** (2—0). La meciul dintre **Sportul și Neuer Weg** (din care s-a jucat numai o repriză), prima echipă a depus o contestație, deoarece adversara sa a folosit mai mulți jucători (legitimați la asociații participante în campionatele municipale), care nu se încadrau în prevederile regulamentului competiției.

În clasament conduce SPORTUL cu 11 puncte, urmată de **Agerpres** 10 p, **Combinata Flacăra, România liberă** 9 p, **Neuer Weg** 6 p (golaveraj 15—10), **Scînteia** 6 p (golaveraj 13—11), **Combinata Satul socialist, Informația Buc.** 6 p (golaveraj 10—13), **Scînteia tineretului** 4 p, **Elore** 2 p, **Munca** 0 p.

Următoarea etapă, a 8-a, programează luni 17 sept. jocurile: **Scînteia — Munca, Agerpres — Combinata Satul socialist, Informația Buc., Elore — Combinata Flacăra, România liberă și Scînteia tineretului — Neuer Weg.**

fotbal

ÎN VIZITĂ LA REPREZENTANTELE NOASTRE ÎN CUPELE EUROPENE

CUM A AJUNS CHIMIA RM. VÎLCEA SĂ PĂȘEASCĂ PE SCENA FOTBALULUI EUROPEAN

● Iunie 1972 — momentul marii schimbări de mentalitate ● Momente de neuitat o viață întreagă! ● Altă vară, altă întinerire masivă... ● Eforturi remarcabile și... foarte rapide pentru asigurarea unor condiții superioare de organizare a meciului cu Glentoran

Pentru mica și destul de modesta asociație sportivă Chimia din Rm. Vîlcea, istoria a început să se precipite, începînd cam din luna iunie a anului 1972. Atunci, menținîndu-se pe linia promovării în fruntea echipei de fotbal a unor elemente locale, oameni cu mare greutate în problemele orașului au hotărît să pună în postul de secretar al asociației pe **Dumitru Dragomir**, fost fotbalist la Chimia și în echipa de tineret-rezerve a Universității Craiova. Foarte tînărul conducător **Dumitru Dragomir** (are, astăzi, abia 28 de ani) a izbutit să obțină acordarea dezlegării pentru nu mai puțin de 6 jucători de bază, majoritatea titulari în echipă. Oamenii din Vîlcea s-au speriat, așa ceva nu se mai întîmplase niciodată, dar pînă la urmă toată lumea l-a ascultat și a așteptat cu sufletul la gură rezultatul renunțării la jucători consacrați ca **Turcan, Dumbravă, Gh. Gheorghe, Decu, Sîrbu, Alecu,** urmată de promovarea unor necunoscuți ca **Gojgaru, Șutru, Iordache, Petrică, Orovitz, Ustabacieff, Ghițuleseu,** pe care noul antrenor **Dumitru Anescu** i-a introdus cu curaj în teren. Suporterii au fluierat, ca mai întotdeauna la astfel de decizii de curaj, dar mai apoi au trecut la aplauze și scandări în cor. „Lovitura" reușise. Ea a fost urmată de remarcabila performanță a cuceririi Cupei României, reușită care proiecta deodată anonimul club (între timp Chimia a devenit club, iar secretarul ei vicepreședinte salariat, adică omul care se ocupă în exclusivitate de echipa de fotbal) pe traiectoria foarte dificilă pe care zboară numai „marile" fotbalului european.

„La Vîlcea, în zilele următoare cîștigării Cupei, au fost momente de neuitat o viață întreagă", avea să ne spună acum cîteva zile D. Dragomir. **„Cred că tot orașul era pe străzi pentru ca să aplaude, să arunce flori, să scandeze, unul după altul, numele învingătorilor. Au fost chiar și care alegorice, dacă vreți să știți...".**

Ce a urmat după aceste zile fierbinți ale lunii iulie 1973 este poate la fel de surprinzător. Mai întîi, trebuie să amintim că între timp se mai renunțase la un alt cunoscut fotbalist, portarul **Andrei,** care, considerîndu-se sigur titular pe postul său, a apreciat că viața pe care o ducea era prea... sportivă pentru valoarea sa recunoscută! Transferul și urarea de drum bun n-au întîrziat. Dar, să ne întoarcem la zilele care au urmat după o performanță care ar fi convins probabil pe foarte mulți să încerce moliciunea laurilor de învingători. Iată însă că de la Rm. Vîlcea au plecat, din nou spre surprinderea generală, **Burlacu, Petrică** (căpitanul de pe „23 August", cel care avusese onoarea de a fi purtat pe brațe de coechipieri cu Cupa deasupra capului!), **Păciulete, Tifirel, H. Popescu** (cu toții mulți ani titulari în echipa Chimiei), **Bumbescu** și **Sima,** în vreme ce antrenor principal a fost numit **Gh. Nuțescu...** Pe stadionul vîlcean își făceau apariția alți tineri, ca: **Lepădatu, Crăciunescu, Darie, Borzt.**

Chimia Rm. Vîlcea, chiar dacă se gîndește foarte mult la promovare, se află în momentul acesta mai aproape de un alt moment major, acela al reprezentării cît mai onorabile a fotbalului românesc și a numelui orașului într-o competiție europeană, am numit „Cupa cupelor".

La un moment dat, pe la sfîrșitul lunii iulie, cineva a lansat zvonul că meciurile cu Glentoran Belfast nu vor putea avea loc la Rm. Vîlcea, deoarece stadionul din localitate nu este pregătit pentru a găzdui un asemenea eveniment european... Oamenii s-au făcut foc. Dar, spre cinstea lor, nu s-au mulțumit numai cu atît. La stadion au început — cu sprijinul neprecupețit al organelor locale de partid și de stat — într-un ritm nemaiîntîlnit, construcțiile pentru mărirea capacității tribunelor — ele vor crește de la cele maximum 4 000 de locuri cîte sînt în prezent, la peste 6 000, dar pe viitor se preconizează (construcțiile ar urma să înceapă în primăvară) ridicarea unei alte tribune (de 8 000 de locuri!) — și a grupului social, care cuprinde vestiare moderne, saună, bazine cu apă caldă, 26 de camere cu cîte două paturi pentru găzduirea sportivilor, instalații sanitare etc. Ajutorul a venit direct de la C.N.E.F.S., dar forțele locale au avut de asemenea un rol foarte important. În cîteva zile clădirea va fi gata, urmînd numai să fie mobilată. La 19 septembrie, deci la mai puțin de o lună și jumătate de la startul construcției, totul va fi gata!

Dumitru GRAUR

Un moment din seara finalei „Cupei României", cea care a deschis fotbaliștilor din Rîmnicu Vîlcea drumul spre marea competiție europeană „Cupa Cupelor"

În „Cupa T. M. B." cu handicap STEAUA — T. M. BUCUREȘTI 2-3 (2-3)

„Cupa T.M.B." cu handicap, aflată la cea de-a treia ediție și la care participă, pe lîngă divizionara C. T.M.B. (care pleacă din start cu un avantaj de două goluri), și cele patru formații divizionare A bucureștene — **Dinamo, Steaua, Rapid** și **Sportul studențesc,** a programat miercuri întîlnirea dintre **T.M.B.** și **Steaua.**

La capătul unei partide plăcute, de un bun nivel tehnic și spectacular, victoria a revenit formației **T.M.B.** cu scorul de 3—2. Golurile au fost înscrise de **Năstase** (min. 18), **Dumitru** (min. 23), pentru Steaua, respectiv, **Sanda** (min. 45 — din 11 m). A condus foarte bine D. Isăcescu. **(Aurel PĂPĂDIE).**

MECIURI AMICALE

INDUSTRIA SÎRMEI C. TURZII — A.S.A. Tg. MUREȘ 3-0 (0-0)

Joc frumos, în care, surprinzător, gazdele au dominat mai mult și au învins pe merit, chiar la această diferență de scor. Au marcat: Munteanu (min. 67), Mircea (min. 77) și Kiss (min. 87 — autogol). **(Gh. TONEA** — corespondent)

GLORIA BISTRIȚA — C.S.M. SUCEAVA 2-1 (1-1)

Au marcat: Kerekeș (min. 5), Benczik (min. 45) pentru gazde, Gherine (min. 15) pentru oaspeți. **(Ion TOMA** — corespondent).

MODIFICĂRI ÎN PROGRAMUL ETAPEI DE SÎMBĂTĂ

În programul etapei de sîmbătă al Diviziei A au intervenit modificări. Meciul **POLITEHNICA IAȘI — DINAMO BUCUREȘTI, va începe la ora 15; SPORTUL STUDENȚESC — JIUL,** la ora 15.30, iar derbyul etapei, **RAPID — UNIVERSITATEA CRAIOVA,** la ora 17.30 (fiind televizată numai repriza a doua).

DUPĂ PRIMUL TEST AL NOII ECHIPE DE JUNIORI

● La Plovdiv, comportare parțial satisfăcătoare doar în primele meciuri ● Luni, lotul juniorilor români pleacă spre Donețk

Prima... ieșire în lume a noii noastre echipe naționale de juniori — participarea la turneul internațional de la Plovdiv — nu s-a soldat, din păcate, cu o comportare cît de cît mulțumitoare. De trei ori a părăsit terenul învinsă (0—1 cu Grecia, 1—4 cu selecționata orașului Plovdiv, 0—3 cu Iugoslavia) și doar o singură dată a reușit să cîștige (5—0 cu Turcia, golurile fiind marcate de Grosu — 2, Roșu, Augustin și Popa). Dar, considerăm, ar fi o mare greșeală să... tăiem, acum, în carne vie, să facem afirmații care, peste numai două săptămîni, să fie contrazise. Echipa este complet NOUĂ, cu 80 la sută din jucători debutanți într-un turneu internațional (Elisei, Popa, Boldici, Șerbănică, Roșu, Asaftei, Grosu, Augustin, Pițurcă, Solomon, Corneliu); o echipă aflată la ÎNCEPUTUL EXISTENȚEI SALE, fără nici un fel de experiență internațională, care traversează o perioadă de CĂUTĂRI inerente.

Repetăm, rezultatele de la Plovdiv sînt nemulțumitoare. Ele s-au datorat însă — după cum am fost informați de antrenorul Constantin Ardeleanu — și unor cauze obiective. Turneul a fost extrem de dur, jucîndu-se patru meciuri în cinci zile, dintre care două împotriva unor veritabile echipe de tineret: selecționata Plovdivului și formația Greciei. După meciurile cu Grecia și Turcia, în care echipa noastră a jucat destul de bine, evidențiindu-se Agiu, Corneliu, Elisei, Augustin — un mijlocaș cu foarte bună orientare în teren — Grosu și Roșu, a urmat, cum afirma antrenorul Ardeleanu... **„o scădere vizibilă a potențialului fizic la aproape toți jucătorii".** În al doilea rînd, nu au putut fi utilizați Soloman (bolnav) și Dragu (accidentat în min. 30 al partidei cu Grecia), iar Balaci, Hurloi și Vrînceanu, toți trei divizionari A, n-au făcut deplasarea. Aceștia ar fi conferit, desigur, personalitate și maturitate echipei.

Foarte adevărat, așa s-au prezentat lucrurile. A mai existat, însă, o cauză care, sub nici un motiv, nu trebuie trecută cu vederea: LIPSA DE AMBIȚIE ȘI DĂRUIRE a unor jucători care au făcut deplasarea la Plovdiv. Așa ceva este inadmisibil. Acești fotbaliști foarte tineri, de 17—18 ani, ar trebui să-și dea rapid seama că echipa reprezentativă de juniori nu are nevoie de serviciile unor... plictisiți, chiar dacă talentul lor a fost probat de cîteva ori. Accentuăm asupra acestui adevăr, cu atît mai mult, cu cît, peste numai două zile, lotul de juniori va porni din nou la drum. Luni, 17 septembrie, va pleca în U.R.S.S., la Donețk, pentru a participa la ediția din acest an a tradiționalului Turneu Prietenia (20—29 septembrie). La startul acestei întreceri se vor alinia echipe deosebit de puternice **(U.R.S.S., Ungaria, Bulgaria, R.D. Germană, Polonia, Cehoslovacia)** în fața cărora selecționata noastră trebuie să-și apere prestigiul și trofeul cîștigat anul trecut, la Timișoara. **„Abia după jocurile de la Donețk** — subliniază antrenorul **Constantin Ardeleanu** — **vom cîntări bine comportarea fiecărui jucător, vom trage linie și vom hotărî cine rămîne în actualul lot".**

Pînă atunci, însă, pînă la ora primului bilanț, urmează turneul de la Donețk. Un examen dificil pentru noua echipă de juniori, căreia îi dorim să-l promoveze cu un calificativ bun.

Laurențiu DUMITRESCU

CIFRELE VORBESC...

După șase etape în DIVIZIA A

● În cele nouă partide ale etapei a VI-a s-au marcat 36 de goluri, media lor — 4,00 — fiind cea mai mare de la începutul campionatului. După disputarea a șase etape s-au înscris 155 de goluri: 111 gazdele și 44 oaspeții.

● Universitatea Craiova, F.C. Argeș, Steaua, A.S.A. și C.S.M. Reșița au marcat cel puțin un gol în fiecare din cele 6 etape, în schimb, studenții clujeni n-au mai reușit să înscrie de 3 etape.

● **Tarălungă** este autorul golului cu nr. 150. Celelalte goluri cu numere „de jalon" au fost marcate, în ordine, de **Oblemenco** (nr. 1), **I. Constantin** (nr. 50) și **Oprea** (nr. 100).

● La Cluj, în meciul **C.F.R. — Rapid** s-a înregistrat un caz foarte rar în campionatul Diviziei A: un portar — **Răducanu** — a înscris un gol, transformînd o lovitură de la 11 m.

● Rezultatul disputei „gazde-oaspeți" se menține în continuare net favorabil primelor: 89—19. Din cele 54 de partide, 41 au revenit gazdelor, 7 s-au încheiat la egalitate, iar în 6 victoria a fost de partea oaspeților.

● În această etapă s-au acordat 5 lovituri de la 11 m, toate transformate. Pînă în prezent, s-au dictat 12 penalty-uri (9 în favoarea gazdelor, iar de 3 au beneficiat oaspeții) procentul de reușită rămînînd în continuare de 100%.

● Cei nouă arbitri, care au condus partidele etapei a VI-a, au primit, din partea cronicarilor ziarului nostru, 36 de stele, cel mai mic număr de la începutul campionatului. În șase etape, cei 28 de cavaleri ai fluierului au acumulat 229 de stele: de 22 de ori cîte cinci, de 25 de ori cîte patru, de 5 ori cîte trei și de 2 ori cîte două.

● În etapa a VI-a și-au făcut apariția în actualul campionat încă 11 jucători: **Mureșan** și **Angelescu** (Petrolul), **Szekeli** și **Koller** (A.S.A.), **Jivan** și **Rimneamțu** (Politehnica Timișoara), **Coța** („U" Cluj), **Negoescu** (F.C. Constanța), **Haidu** (Steaua), **Cavai** (Dinamo) și **Pană** (S.C. Bacău). Cele 18 divizionare A au folosit pînă în prezent 307 jucători, cei mai mulți — 21 — a rulat Politehnica Timișoara, iar cei mai puțini — 14 — a utilizat U.T.A.

● La cele nouă partide ale etapei au asistat aproximativ 132 000 de spectatori. Cei mai mulți, — 40 000 —, au fost prezenți în tribunele stadionului Central din Craiova la meciul Universitatea — Sportul studențesc, iar cei mai puțini — 5 000 — au urmărit partida Jiul — F.C. Argeș.

● Clasamentul orașelor, pe baza mediei de spectatori (cifră aproximativă) după șase etape se prezintă astfel: 1. **CRAIOVA 30 000.** 2. Timișoara — 18 500, 3. București 16 700, 4. Reșița 16 000, 5. Constanța 15 500, 6. Arad 11 300, 7. Cluj 11 000, 8. Brașov 10 600, 9. Ploiești 10 300, 10. Iași 10 000, 11. Tg. Mureș 9 600, 12—13. Pitești și Bacău 8 000, 14. Petroșani 6 000.

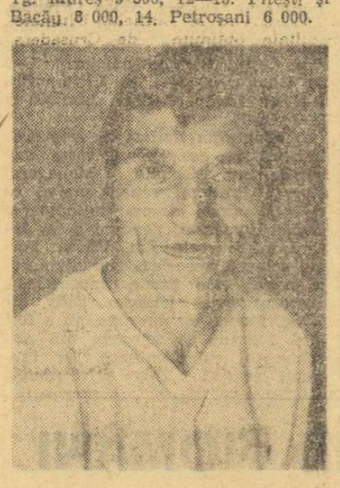

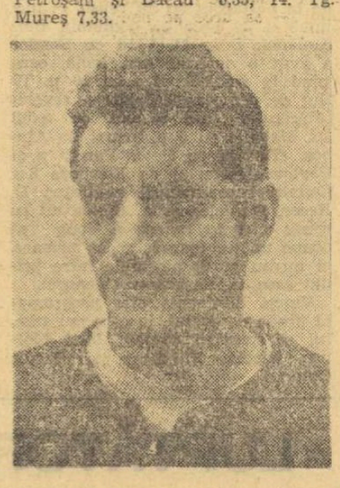

NESTOROVICI (C.S.M. Reșița) — stînga, actualul golgeter, și principalul său urmăritor, ADAM (C.F.R. Cluj)

● Situația în „Trofeul Petschovschi", după șase etape, este următoarea: 1. **CONSTANȚA 10,** 2. Timișoara 9.75, 3—6. Craiova, Pitești, Iași și Ploiești 9,66, 7. București 9,58, 8—9. Reșița și Arad 9,33, 10. Cluj 8,83, 11. Brașov 8,66, 12—13. Petroșani și Bacău 8,33, 14. Tg. Mureș 7,33.

SPORTIVITATEA TREBUIE PĂSTRATĂ CU TOATĂ FERMITATEA!

● Meci întrerupt la Vatra Dornei ● Alte numeroase acte de nesportivitate ● Cea mai eficace înaintare — seria a XI-a ● Două echipe — din 192 — n-au primit încă gol

Campionatul Diviziei C, aflat abia la început de drum (duminică s-a disputat abia etapa a IV-a), înregistrează o serie de abateri de la disciplina sportivă, unele jocuri se desfășoară într-o tensiune nervoasă exagerată căci spiritele se înfierbîntă, chiar de pe acum, la puțin timp după start. Și în această etapă s-au înregistrat cîteva cazuri de abateri de la disciplină, de la atmosfera sportivă care ar trebui să caracterizeze și partidele din această a treia categorie a campionatului republican. Chiar și în unele dintre echipele nou promovate, care, vorba aceea, se află la „abc"-ul fotbalului, se găsesc jucători, care își permit să insulte pe arbitri, să-și lovească partenerii de întrecere, nemaivorbind de cazuri de fals în acte oficiale, așa cum s-a petrecut recent la echipa **Avîntul Măneci,** fapt pe care l-am relatat. **Subliniem din nou că echipele care nu se ocupă cu toată seriozitatea de latura educativă a muncii de instruire riscă să fie sancționate sever, deoarece F.R.F. este ferm hotărîtă să întroneze spiritul de sportivitate în competiție.**

În fruntea celor certați cu elementarul bun simț al sportivității se află, în etapa a IV-a, **Iordan de la Minerul Gura Humorului** (seria I); abaterile lui au produs întreruperea meciului de la Vatra Dornei. Ce a făcut acest jucător, care, firește, va primi o sancțiune usturătoare? În min. 72 al partidei Minobradul Vatra Dornei — Minerul Gura Humorului (întrerupt la scorul de 2—1), Iordan l-a lovit intenționat pe unul dintre adversarii săi, fapt pentru care, pe bună dreptate, arbitrul C. Dimitrievici (Bacău) l-a eliminat de pe teren. Cel scos din joc a refuzat însă să părăsească terenul și, după trei minute de așteptare, conducătorul partidei a fluierat sfîrșitul meciului. Este foarte grav și faptul că antrenorul, ca și delegatul formației din Gura Humorului, s-au solidarizat cu acest jucător nedisciplinat, neintervenind pentru scoaterea lui din teren.

Un alt fapt nesportiv, pentru care este de vină și arbitrul de centru care a tolerat duritățile, s-a întîmplat la Boldești, în meciul dintre Petrolistul și Chimia Brazi. Acest joc, semnalează însuși arbitrul I. Rusen (Fetești) s-a desfășurat într-o tensiune nervoasă („echipele fiind vechi rivale" — scrie I. R. în foaia de arbitraj) și șase jucători au fost avertizați pentru nesportivitate, iar unul dintre ei, Ivana, de la Chimia Brazi de două ori, ultima oară pentru că nu s-a oprit din acțiune, înscriind un gol după ce arbitrul fluierase un fault. Jucătorul Ivana, care este un recidivist în materie (în decurs de un an, august 1972 — august 1973 a fost suspendat de două ori, pe timp de 5 etape), trecînd pe lîngă arbitru, l-a lovit cu bocancul. În loc să-l elimine pe loc, arbitrul a fluierat sfîrșitul jocului (era min. 93 întrucît jocul se prelungise) în schimb, l-a chemat în cabină pe Ivana să-i ceară explicații. Firește, Ivana a spus că totul a fost involuntar și naivul „cavaler al fluierului" din Fetești l-a crezut...

Nu putem încheia acest capitol deloc onorabil al etapei de duminică fără să amintim pe cîțiva dintre jucătorii eliminați din joc pentru grave infracțiuni: Vlad (Foresta Gugești), Stoica (Metalul Rădăuți) ambele formații nou promovate în divizie, Cimpoian (Unirea Alba Iulia), Dumitru (Petrolul Berca), Rădulescu (Unirea Focșani) și Mihali (Șoimii TAROM București).

Și acum cîteva date mai interesante, după părerea noastră, din campionat:

● După patru etape doar cinci echipe se pot mîndri că au totalizat maximum de puncte, cîte 8: Unirea Iași, Trotușul Gh. Gheorghiu-Dej, Portul Constanța, Unirea Dej și Chimica Tîrnăveni.

● Dintre toate cele 192 de divizionare numai două n-au primit nici un gol — Minerul Baia Sprie (golaveraj 5—0, locul I cu 6 p în seria a X-a) și Hidrocnergia Rm. Vîlcea (2—0).

● În seria a V-a, cea bucureșteană, o revelație o constituie echipa Voința, aflată tot timpul printre codașe în campionatul trecut, care acum, de două etape, se află pe primul loc. În schimb, codașa din ediția trecută, Sportul Ciorogîrla, nu poate părăsi nici acum ultimul loc în clasament.

● Și în această ediție una dintre formațiile buzoiene (Carpați) continuă să joace meciurile de acasă la... Berca, în deplasare.

● Cele mai eficace înaintări sau, poate, cele mai slabe apărări, sînt pînă acum în seria a XI-a unde s-au înscris 109 goluri. La polul opus, seria a XII-a cu numai 62 de goluri.

● I.C.I.M. Brașov, una dintre formațiile fruntașe ale seriei a XII-a în campionatul trecut, se află acum într-o situație precară: locul XVI cu 2 puncte.

● În încheiere, o felicitare din partea conducerii echipei Textila Cisnădie adresată arbitrului I. Filip (Abrud) pentru felul cum a condus partida Vitrometan Mediaș — Textila Cisnădie, scor 3—2 pentru mediețeni.

I. R.

ÎN OBIECTIV — DIVIZIA C

LOTO — PRONOSPORT

NOU! la 18 septembrie '73

● Se atribuie cîștiguri fixe de 100.000 lei, 25.000 lei, 5.000 lei.

● Se extrag 52 numere

● Se cîștigă cu 3 numere din 20 și din 24 extrase.

Procurați-vă din vreme bilete!

sportul în lume

AGENDĂ DE LUCRU ÎNCĂRCATĂ LA CONGRESUL OLIMPIC DE LA VARNA

PARIS, 13 (Agerpres). — Președintele Comitetului internațional olimpic, lordul Killanin, și cei trei vicepreședinți: Jean de Beaumont, Van Karnebeek și Willi Daume au participat, în capitala Franței, la o reuniune pregătitoare în vederea Congresului olimpic, care își va desfășura lucrările, între 30 septembrie și 4 octombrie, la Varna. După cum s-a mai anunțat, agenda de lucru a Congresului olimpic va cuprinde trei teme principale: **mișcarea olimpică modernă și sportul în slujba unei lumi a păcii; relațiile dintre C.I.O., federațiile sportive internaționale și comitetele olimpice naționale; aspecte ale viitoarelor Jocuri Olimpice.** Vor fi examinate, de asemenea, diferitele propuneri formulate de Comisii CIO în legătură cu reducerea programului olimpic la unele discipline sportive.

ÎN MECIUL INAUGURAL AL BALCANIADEI DE BASCHET MASCULIN:

IUGOSLAVIA – ROMÂNIA 78-72

ISTANBUL, 13 (prin telefon, de la trimisul nostru).

Ca de fiecare dată cînd coincide cu anul disputării campionatului european, ediția actuală (a XV-a) a Balcaniadei de baschet seniori prezintă un interes deosebit, deoarece aflate cu numai două săptămîni înaintea europenelor întrecerile de aici reprezintă ultimul test. Deci, un examen pretențios și elocvent, în afara importanței propriu-zise a campionatului balcanic care se bucură de un real prestigiu pe plan internațional.

Drept urmare, toate cele cinci selecționate care-și dispută titlul balcanic, în Palatul sporturilor (6 000 locuri) din localitate, au venit cu cele mai valoroase loturi aflate la capătul unei pregătiri pe cît de îndelungate, pe atît de intense. Nu lipsesc nici noutățile, ca de pildă prezența antrenorilor Aleksandr Knjazev și Constantinos Mourouzis la conducerea tehnică a echipelor Iugoslaviei și Greciei, în locul lui Ranko Zeravița și respectiv Giorgio Mathecu.

Cît privește reprezentativa României, aceasta a sosit la Istanbul luni la ora prînzului, fiind găzduită (ca și celelalte delegații) la elegantul hotel Büyük Tarabiya, situat chiar pe pitorescul mal european al Bosforului, la 18 km de Palatul sporturilor. A doua zi, baschetbaliștii noștri au luat un prim contact cu sala unde se dispută întrecerile Balcaniadei. Cu acest prilej antrenorii **Alexandru Popescu** și **Elemer Sarossy** au condus antrenamentul de acomodare cu panourile și parchetul. Miercuri dimineața, a urmat un nou antrenament, iar seara, în fața unui public pasionat după baschet, a susținut partida inaugurală a Balcaniadei, în compania redutabilei echipe a Iugoslaviei, din care nu a lipsit nici una din celebritățile ei.

Întîlnirea a început într-o notă de sensibil echilibru valoric marcat, de altfel, și de tabela de scor: 5—5 (min. 4), 8—5 pentru România, 13—8 pentru Iugoslavia, 14—13 pentru România, 19—18 pentru Iugoslavia, care de aici se distanțează pînă la 9 puncte (30—21 în min. 14). A urmat o puternică revenire a formației țării noastre, care a și preluat conducerea (31—30 min. 17), dar în finalul reprizei, reprezentativa Iugoslaviei s-a impus datorită în special preciziei în aruncările de la semidistanță și reluărilor sub panou. Primele minute ale reprizei secunde sînt favorabile tot selecționatei Iugoslaviei. Din min. 30, inițiativa revine baschetbaliștilor români, din ce în ce mai agresivi în apărare, sporindu-și în același timp și randamentul intercepțiilor și contraatacurilor. Pe rînd, **Cimpeanu, Chivulescu, Novac** și **Pîrșu** reduc din handicap, iar **Cernat** realizează o serie de cinci coșuri din aruncări de la distanță. În final, pe tabela de marcaj baschetbaliștii iugoslavi mai păstrează un avans de numai 4 puncte (74—70 min. 39), suficient însă pentru jucători de valoarea lui Ciosici, Tvrdici, Plecas, Selman și Kapicici (formație cu care a încheiat Iugoslavia acest meci). Scor final: 78—72.

Se poate spune că echipa română a avut o comportare bună în această confruntare cu deținătoarea titlului mondial, evidențiindu-se prin claritatea acțiunilor ofensive și prin combativitate. Dar prea desele ratări de la semidistanță, chiar din poziții foarte favorabile, au constituit un mare handicap, pe care baschetbaliștii noștri au căutat să-l recupereze printr-un joc mai activ sub panou. Aici s-au lovit însă de plusul de talie al adversarilor, dintre care **Ciosici** a făcut o adevărată demonstrație de apărător modern, pentru care „capacele" și intercepțiile sînt elemente perfect cunoscute. Au marcat: **Cimpeanu 13, Cernat 13, Tarău 11, Demian 4, Chivulescu 6, Pîrșu 3, Mănăilă 2, Rühring 2, Georgescu 4, Diaconescu 6, Novac 4, Popa 4,** pentru România, respectiv **Ciosici 13, Tvrdici 8, Kitanovici 4, Jelovac 6, Knezevici 10, Jerkov 2, Kapicici 4, Slavnici 1, Solman 8, Plecas 3, Dalipagici 8, Marovici 11.** Au arbitrat bine **M. Martolini** (Italia) și **H. Tuncay** (Turcia). Procentajele selecționatei României: **55,50** la sută la aruncări libere și **45** la sută la aruncări din acțiune.

ÎNFRÎNGERE ȘI ÎN ZIUA A DOUA

Miercuri: Turcia — Grecia 64—60 (36—24); joi: Bulgaria — Grecia 73—69 (34—31) și Turcia — România 59—55 (40—28).

Programul de vineri: **România — Grecia, Bulgaria — Iugoslavia.**

D. STĂNCULESCU

TENISMENII DIN ECUADOR CONTINUĂ O FRUMOASĂ TRADIȚIE

Sînt cîțiva ani de atunci. Mai exact, în primăvara lui 1967. Lumea sportivă afla cu surprindere o veste primită din Guayaquil, al doilea oraș al Ecuadorului. Anume, telegramele de presă anunțau că acolo, în finala zonei celor două Americi, din cadrul „Cupei Davis", echipa S.U.A. era înfrîntă de reprezentativa ecuadoriană, la scorul de 3—2. Recordmenii victoriilor în competiția supremă a tenisului fuseseră eliminați de o formație considerată printre out-sideri!

Să readucem în memoria cititorilor noștri acest eveniment, cu adevărat remarcabil. Echipa nord-americană sosise în Ecuador după o victorie confortabilă, de altfel scontată, în fața Mexicului. Chiar pe teren propriu, neuitatul Rafael Osuna și coechipierii săi nu putuseră marca decît un punct de onoare (1—4), în fața foștilor deținători ai „Salatierei", porniți s-o recucerească după trei ani de dominare australiană. Cercurile specialiștilor considerau meciul de la Guayaquil o simplă formalitate pentru reprezentanții S.U.A. Pe teren lucrurile au decurs însă altfel...

În primul meci de simplu, totul rămăsese încă în litera pronosticurilor. Cliff Richey își trecea la activ o victorie în patru seturi în fața primei rachete ecuadoriene, Pancho Guzman. A urmat însă un semnal de alarmă. Arthur Ashe, marele Ashe, pierde în fața modestului Miguel Olvera, aflat în zi excepțională! Cele două echipe erau la egalitate după prima zi, ceea ce era deja un rezultat surprinzător. A urmat dublul. Din nou semne de exclamare în știrile agențiilor de presă: Guzman și Olvera înving în cinci seturi cuplul de vedete Graebner — Riessen! Ecuadorienii mai aveau un singur punct pînă la victorie. L-au realizat în partida imediat următoare, cînd Guzman învinge pe Ashe la mare luptă... Scorul acestei partide, prin întoarcerile sale neașteptate, merită transcris în întregime: 0—6, 6—4, 7—5, 0—6, 6—3 pentru Pancho Guzman. Echipa Ecuadorului era calificată pentru faza inter-zone, iar ultimul meci de simplu (în care Olvera ceda de justețe lui Richey) n-a mai avut decît importanță statistică.

De fapt, surpriza de la Guayaquil, oricît de mare, nu era cu totul lipsită de antecedente. Din același oraș, așezat la țărmul Pacificului, se ridicase cu mai bine de două decenii înainte, unul din cei mai mari jucători de tenis pe care i-a dat America Latină. Numele lui este și astăzi, cunoscut pretutindeni în lumea sportului alb: Francisco „Pancho" Segura. Finalist în probele de dublu ale edițiilor imediat post-belice de la Forest Hills, excelentul tenisman ecuadorian a făcut epocă. Poate că doar trecerea sa prematură la profesionism — în 1947 — l-a privat de un palmares și mai strălucit. Pe atunci, sistemul „open" nu se inventase încă și Segura n-a mai putut fi admirat decît în spectacolele de demonstrații de redusă audiență. Dar în Ecuador, personalitatea lui Pancho Segura a lăsat o influență considerabilă. El rămîne un model de urmat pentru orice tînăr care îmbrățișează activitatea în tenis, iar sportul alb se numără printre cele mai iubite discipline sportive în țara brăzdată de lanțurile munților Anzi.

Performerii finalei zonale, de care amintim aci, mai sînt și azi în activitate. Olvera și Guzman figurează în clasamentul primilor 10, comunicat la sfîrșitul anului trecut de federația de specialitate din Ecuador. Pe lîngă ei, găsim numele altor tenismeni talentați, cum sînt Eduardo Zuleta, Enrique Andrade, frații Nunez.

Pe Zuleta l-am avut oaspete, cu trei ani în urmă, în turneul de la Mamaia, cînd ecuadorianul ne-a declarat că este dispus să revină oricînd în țara noastră, pentru întreceri cu tenismenii români, pe care-i consideră printre cei mai buni prieteni

Cei doi Segura, tată și fiu, apar și azi în turneele de dublu. Pancho are 52 de ani, iar Spencer 24

FIȘIER

RYSZARD SZURKOWSKI

Cariera ciclistului polonez Ryszard Szurkowski (27 ani), dublu campion mondial pe 1973, marele laureat al campionatelor lumii consumate recent la Barcelona, a început cu șapte ani în urmă, în echipa „Dolmei", a întreprinderii industriale cu același nume, din Wrocław, sub culorile căreia — remarcabil exemplu de fidelitate — aleargă și astăzi, ascultînd în 1973, de pe culmile gloriei, sfaturile aceluiași antrenor (Zelasnowski) ca și în 1967, cînd era un debutant...

Voința de fier și ambiția l-au recomandat repede pe Szurkowski selecționerilor echipei naționale, dar debutul lui în incinta marilor curse internaționale, a fost palid. În 1969, la C.M. de la Brno, s-a clasat în partea a doua a ierarhiei, neconfirmînd titlul de campion al Poloniei cucerit pe șosea cu o lună mai devreme, singurul titlu de campion național (!) cu care Szurkowski se poate lăuda pînă astăzi.

Din 1969, însă, în ciuda ghinionului care-l urmărește, în cursele interne, cînd se clasează mereu al doilea, sau cînd „sparge" în clipe decisive, Szurkowski începe marea sa ascensiune internațională, cucerind izbîndă după izbîndă și fiind socotit la această oră ciclistul amator nr. 1 al lumii, așa cum l-a denumit, recent, ziarul spaniol „Catalan del Deportivo" în rubrica sa dedicată Mondialelor.

Iată, pe scurt, impresionantul palmares al ciclistului din Wrocław: al 4-lea în cursa individuală la C.M. de la Mendrisio (1971), medalie de argint în cursa pe echipe la J.O. de la München, dublu cîștigător al Circuitului Sarthe (1969—1970), cîștigător al Turului Algeriei și Turului Bulgariei, ambele în 1971, triplu laureat al „Cursei Păcii", competiție la care a participat de cinci ori, izbutind trei victorii (1970, 1971 și 1973) și deținînd un record unic, superior celuia al celebrului său predecesor Gustav Schur: a deținut tricoul galben timp de 42 de etape!

Dublu campion mondial la Barcelona, excelentul sportiv care este Szurkowski — scriind excelent, ne gîndim și la calitățile lui morale, rutierul polonez fiind laureat al Premiului fair-play decernat de U.N.E.S.C.O. în 1971 (a cedat bicicleta de rezervă unui adversar, care a cîștigat cursa cu 4 secunde înaintea lui... Szurkowski!) — anunță încă ani rodnici de carieră, succese pe măsura ambiției și talentului său.

CAMPIONATELE BALCANICE DE CĂLĂRIE

NICOLAE GHEORGHE (România) ÎNVINGĂTOR ÎN PROBA DE OBSTACOLE JUNIORI

ATENA, 13 **(prin telefon).** — În capitala Greciei au continuat întrecerile din cadrul ediției a V-a a Campionatelor balcanice de călărie. **O comportare excelentă au avut tinerii reprezentanți ai țării noastre în proba de obstacole juniori. În manșa a doua a probei, juniorul Nicolae Gheorghe, care cîștigase miercuri prima manșă, a făcut din nou un parcurs excelent, terminînd** cu 0 puncte penalizare, ca și alți doi concurenți: Dania Popescu (România) cu calul Piersic și Aliev (Bulgaria) cu Zefir. Acești trei sportivi au susținut un baraj (după proba propriu-zisă, la care au luat parte 22 de concurenți) pentru stabilirea ierarhiei în manșă. Barajul a dat cîștig de cauză Daniei Popescu, care a terminat iarăși parcursul fără greșeală în 37,1 sec, urmată de Nicolae Gheorghe cu Aprod 0 p (38,0). Aliev cu Zefir 0 p (45,0) și Sorin Soveja cu Călin 1/4 p penalizare (depășire de timp). **În urma cumulării rezultatelor din cele două manșe, pe locul întîi s-a clasat valorosul nostru reprezentant NICOLAE GHEORGHE cu Aprod (cu 3 p), care devine astfel campion balcanic de juniori.** Locul al doilea în clasamentul final a fost ocupat de un alt reprezentant al țării noastre, **PAUL MAZILU,** cu Argint II (care se clasase pe locul 3 în manșa întîia și pe locul 7 în cea de a doua). Locul al treilea a revenit sportivei Silan (Turcia) cu Leyla (11 p), iar pe locul 4 s-a situat **Sorin Soveja** (România) cu Călin 12 p.

Dacă juniorii au realizat frumoase succese, în schimb seniorii de la obstacole nu au reușit — nici unul — să urce pe podiumul Balcaniadei. Doar **C. Vlad** cu Sondor a avut o evoluție mai bună, ocupînd în final locul 4 cu 10 p. Titlul de campion balcanic a revenit călărețului grec **Bravos** cu calul Va Mabelle cu 5 p, urmat de Atabek (Turcia) cu Peter Pan 5 p și Pavlov (Bulgaria) cu Eleonora 8 p. Ceilalți reprezentanți ai noștri O. Recer, D. Velea și A. Stoica nu au reușit nici în manșa a doua să ocupe un loc fruntaș și, ca urmare, ei nu au putut pătrunde între primii șase, în clasamentul general.

Vineri dimineață este programată proba de dresaj, la care iau startul și sportivii români Iosif Molnar, Nicolae Mihalcea și Eugen Cotan.

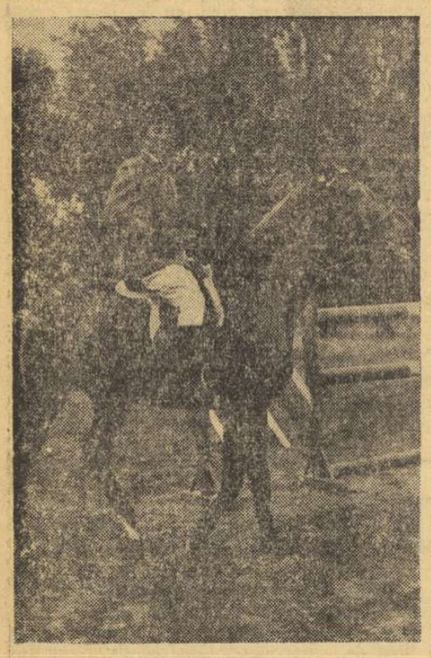

Proaspătul campion balcanic, reprezentantul nostru Nicolae Gheorghe cu Aprod.

ECHIPELE UNIUNII SOVIETICE CONDUC ÎN C.E. DE VOLEI (juniori)

● La feminin: România — Belgia 3—0

HAGA, 13 (Agerpres). — În Olanda au continuat întrecerile Campionatelor europene de volei pentru juniori. În turneul final feminin echipa Cehoslovaciei a învins cu 3—0 formația Ungariei, iar selecționata URSS a dispus cu 3—0 de echipa R.F. Germania. Pe primul loc al clasamentului se află echipa URSS, cu 6 puncte, urmată de Cehoslovacia, cu același număr de puncte. La masculin conduc aceleași formații cu cîte 6 puncte. Rezultate tehnice: Cehoslovacia — Polonia 3—1; URSS — Bulgaria 3—0; Italia — Olanda 3—0.

În turneul feminin pentru locurile 7—12, echipa României a dispus cu 3—0 de formația Belgiei.

LUPTĂTORII ROMÂNI PĂSTREAZĂ ȘANSE

(Urmare din pag. 1)

te tururi de cap, executate în mare viteză, și-a mărit avantajul la nouă puncte. Nemulțumit cu victoria la puncte, tînărul sportiv român a urmărit cu insistență tușul, pe care l-a obținut cu cîteva secunde înainte de sfîrșitul reprizei, atunci cînd adversarul era evident obosit.

La aceeași categorie, *Ali Abadi* (Iran) b. tuș *Tabur* (Turcia), iar *Kostantinov* (U.R.S.S.) b.p. *Doncecz* (Ungaria).

Un alt luptător român care s-a calificat în turul patru este *Ion Păun* (categoria 62 kg). Reprezentantul nostru venea după trei victorii consecutive prin tuș, care îl recomandau ca un partener dificil pentru renumitul sportiv maghiar *L. Reczi*. De altfel, așa s-au și petrecut lucrurile o mare parte din timpul luptei. A fost de ajuns însă un singur moment de neatenție a tînărului sportiv român și Reczi, cu un tur de braț, l-a adus în situație periculoasă pe I. Păun, care n-a mai putut evita tușul. Totuși, ca și Gingă, care are tot numai 4 puncte penalizare, Păun păstrează încă șanse la o medalie. Meciurile de mîine (n.r. azi) urmează să definitiveze clasamentul celor mai buni luptători din lume. La categoria 62 kg s-au mai înregistrat următoarele rezultate: *Kavkaev* (U.R.S.S.) b. tuș *Kolevici* (Iugoslavia) ,*Hjelt* (Finlanda) b. tuș *Marcov* (Bulgaria), *Yadollah* (Iran) b. tuș *Hirai* (Japonia).

Un alt concurent român care a rămas în lupta pentru locurile fruntașe, deși a pierdut partida susținută în turul patru, este *Adrian Popa* (categoria 74 kg). Tînărul debutant la o competiție de acest nivel a fost învins prin tuș de către *K. Gopfert* (R.D.G.), dar comportarea sa excelentă din primele două zile îl menține în concurs, alături de cei mai valoroși sportivi ai categoriei. Celelalte rezultate la 74 kg: *Kolev* (Bulgaria) b. desc. *Mata* (Cehoslovacia), *Karlsson* (Suedia) b.p. *Tanniehilt* (S.U.A.).

Reprezentantul nostru la categoria 90 kg, *Nicolae Neguț*, a fost învins prin tuș de polonezul *Wircinski* și, acumulînd mai mult de șase puncte de penalizare a fost eliminat.

La categoriile semigrea și grea, unde concurează *Nicolae Martinescu* și *Victor Dolipschi*, fiind eliminați în primele zile mulți sportivi, azi (n.r. ieri) nu s-au disputat meciuri, urmînd ca semifinalele și finalele să aibă loc vineri.

FOTBAL meridiane

TUR DE ORIZONT ÎN TABERELE ADVERSARILOR NOȘTRI ÎN CUPELE EUROPENE

● Dinamo va fi primită la Belfast, ca o mare campioană ● Glentoran și Fenerbahce în formă slabă... ● Radice vine la București

Miercuri 19 septembrie, după cum se știe, se dă startul în noua ediție a cupelor europene intercluburi. Pentru astăzi ne-am propus să „aruncăm o privire în curtea vecinului", mai exact să vedem ce mai fac adversarele echipelor care ne vor reprezenta în cele trei cupe continentale.

● **Crusaders Belfast,** adversara lui Dinamo în C.C.E., așteaptă cu mare nerăbdare meciul de miercuri. Autoritățile locale, împreună cu federația și suporterii lui Crusaders s-au angajat ca zilele pe care fotbaliștii români și conducătorii lor le vor petrece în Ulster, începînd cu momentul aterizării la aeroportul **Aldergrove,** să fie de neuitat. Meciul, așa cum s-a mai anunțat, se desfășoară pe **„Windsor Parck",** proprietatea clubului Linfield, împrumutat lui Crusaders pentru această partidă (capacitate: 60 000 de spectatori), începînd de la ora 17,15 — ora locală. Echipa nord-irlandeză va alinia doi noi jucători, transferați în acest sezon: extrema stîngă **Albert Macklin** și înaintașul central **Gary Prenter,** transferat de la Linfield. Ultimele rezultate obținute de Crusaders sînt destul de contradictorii: 1—2 cu **Glentoran,** 3—1 cu **Cliftonville,** 1—1 cu **Larne,** 0—2 cu **Linfield** și 2—1 cu **Bangor.**

● **Glentoran Belfast** nu este prea liniștită în ceea ce privește meciurile cu Chimia. Managerul **George Eastham** repetă mereu că nu știe nimic despre deținătoarea Cupei României, pe care o va întîlni miercuri la Rm. Vîlcea. Forma echipei, apreciază ziariștii nord-irlandezi, este foarte inconstantă. Internaționalul irlandez **Billy Mc Keag,** fundaș de margine, nu a fost încă convins să semneze din nou contractul cu Glentoran, iar fundașul central **Billy McCulbugh,** numit de suporteri și „tancul", suferă de pe urma unei accidentări la genunchi, fiind deci improbabil ca el să facă deplasarea. În meciurile de pînă acum, Glentoran a obținut următoarele rezultate, desigur foarte slabe pentru faima echipei, una dintre cele mai cunoscute în Irlanda de Nord: 2-1 cu **Crusaders,** 0—1 cu **Larne,** 0—6 cu **Linfield** (!), 3—1 cu **Bangor,** 5—2 cu **Glenavon** și 1—2 cu **Ballymena United...**

● **Fiorentina,** echipa italiană din Florența care va întîlni pe Universitatea Craiova, participă în aceste zile — campionatul nu va începe în Calcio decît la 23 septembrie — la meciurile, pe grupe, ale Cupei Italiei. La partida pe care Fiorentina a disputat-o duminică, contra formației **Bari,** din divizia secundă, a asistat și antrenorul **Constantin Cernăianu.** Meciul s-a terminat nedecis: 2—2! Antrenorul echipei florentine, **Radice,** a promis, ca răspuns, să vină sîmbătă la București, pentru a-i vedea la lucru pe elevii lui Cernăianu în meciul cu Rapid. De remarcat noua pereche a înaintașilor centrali ai Fiorentinei, Saltutti — Desolati, doi jucători pătrunzători, bine clădiți, agresivi, dar și excelenți tehnicieni...

● Nici la Istanbul nu e mai multă liniște! În prima etapă a campionatului, **Fenerbahce** a jucat în deplasare contra lui **Samsun,** și a pierdut cu 1—0. Mîine, echipa lui Didi joacă cu **Adanaspor,** și se pare că exigentul antrenor brazilian va aduce masive modificări în formația de bază și în special în linia de atac.

START ÎN CUPA U.E.F.A.

S-au disputat primele meciuri din cadrul noii ediții a „Cupei UEFA". La Belfast, echipa ARDS a învins cu 3—2 (2—2) pe Standard Liège. Gazdele au înscris două puncte din penalty. Într-un alt joc, echipa portugheză Vitoria Setubal a învins cu 2—0 (2—0) pe Beerschot (Belgia). Ambele goluri au fost marcate de Torres.

În preliminariile C.M.

NORVEGIA – OLANDA 1–2

Pe stadionul „Ullevaal" din Oslo, echipa Olandei a învins cu scorul de 2—1 (1—0) selecționata Norvegiei. Au marcat Cruyff și Huishoff, respectiv Hestad. La meci au asistat 20 000 de spectatori. În clasamentul grupei a III-a europene:

1. Olanda	5	4	1	0	24—2 9
2. Belgia	4	3	1	0	10—0 7
3. Norvegia	5	2	0	3	9—14 4
4. Islanda	6	0	0	6	2—29 0

În această grupă nu mai sînt de disputat decît două meciuri: Belgia — Norvegia (31 octombrie) și Olanda — Belgia (18 noiembrie).

Fază din meciul disputat la Oslo, între selecționatele Olandei și Norvegiei. În imagine, Cruyff șutează dintr-o excelentă poziție, dar portarul norvegian va respinge

Telefoto: A.P.-AGERPRES

LOTUL R. D. GERMANE SE ANTRENEAZĂ

Meciul amical dintre reprezentativele R.D. Germane și Bulgariei, care urma să aibă loc miercuri seara la Rostock, nu s-a mai desfășurat la cererea federației de specialitate din Bulgaria. În schimb, lotul R.D. Germane — din care nu lipsesc **Croy, Bransch, Sammer, Pommerenke, P. Ducke, Streich, Löwe** — a susținut lîngă Rostock un joc-școală cu echipa de tineret a R.D. Germane.

CAMPIONATE... CAMPIONATE

U.R.S.S. (etapa a 23-a): TSKA Moscova — Dnepr Dnepropetrovsk 0—0 (după 11 m: 3—5); Zaria Voroșilovgrad — Ararat Erevan 0—1; Dinamo Kiev — Dinamo Tbilisi 0—1; Spartak Moscova — Torpedo Moscova 1—1 (după 11 m: 5—4); Zenit Leningrad — Karpati Lvov 3—0; Dinamo Minsk — Dinamo Moscova 1—2; Sahtior Donețk — Pahtakor Taşkent 1—0; SKA Rostov pe Don — Kairat Alma Ata 1—2. Clasament: 1. **Ararat Erevan — 28 p; 2. Dinamo Kiev — 27 p; 3. Șahtior Donețk — 25 p.**

ANGLIA (etapa a 6-a): Arsenal — Sheffield United 1—0; Burnley — Tottenham Hotspur 2—2; Coventry — Manchester City 2—1; Birmingham — Chelsea 2—4; Everton — Stoke City 1—1; Wolverhampton — Leeds United 0—2; Derby — Liverpool 3—1; Manchester United — Leicester 1—2; Newcastle — Ipswich 3—1; Norwich — Southampton 2—0. În clasament conduce **Leeds,** cu 12 p, urmată de **Burnley — 10 p.**

UNGARIA (etapa a 4-a): Ujpesti Dozsa — Vasas 2—4; Salgotarjan — Haladas 1—0; Pecs — MTK 3—1; Zalaegerszeg — Szeged 2—1; Raba Eto — Dorog 2—1; Tatabanya — Videoton 2—2; Egytertes — Csepel 2—4; Ferencvaros — Honved 2—1. Clasament: 1. **Honvéd — 6 p; 2. Ferencvaros — 6 p; 3. Salgotarjan — 6 p.**

TELEX ● TELEX ● TELEX ● TELEX

În turneul de tenis de la Aptos (California), Erik van Dillen l-a învins cu 6—2, 7—6 pe Ray Moore. Austin l-a eliminat cu 6—3, 6—7, 6—0 pe cehoslovacul Hrebec, iar Edlefsen l-a învins cu 4—6, 7—6, 6—4 pe Proisy (meciul fusese întrerupt la 1—1 din cauza întunericului). Edlefsen l-a întrecut apoi cu 6—0, 4—6, 6—2 pe Olmedo. Alte rezultate: Rahim — Johansson 6—3, 4—6, 6—3; Lloyd — Leonard 0—6, 6—1, 6—1; Parun — Crealy 6—3, 6—4. Tînărul jucător american Bohrnstad, care l-a eliminat pe Jan Kodes, l-a întrecut cu 6—1, 6—3 pe Macmanus.

■

„Criteriul așilor", desfășurat la Larciano, a fost cîștigat de ciclistul italian Franco Bitossi, cronometrat pe distanța de 86,400 km în 1h 55:32. În același timp, au fost înregistrați în ordine Eddy Merckx, Felice Gimondi, G. Polidori și E. Fabbri.

■

Cu prilejul campionatelor Cehoslovaciei care au avut loc la Banska Bistrica cunoscuta atletă **Helena Fibingerova a stabilit un nou și valoros record național** la aruncarea greutății: **20,80 m.**

■

Concursul internațional de tir cu arcul, desfășurat la Varșovia, a fost cîștigat la masculin de echipa Poloniei — 3 502 p, urmată de R.F. Germania — 3 480 p. La feminin, pe primul loc s-a clasat, de asemenea, formația Poloniei — 3 468 p. Cel mai bun rezultat individual l-a obținut polonezul Vladimir Szimanczik — 1 232 p.

La Portoroz (Iugoslavia) se desfășoară turneul de baraj dintre marii maeștri Lajos Portisch, Efim Gheller și Lev Polugaevski, pentru desemnarea a doi jucători calificați în turneul candidaților la titlul mondial de șah. După 5 runde, pe primul loc se află Portisch (Ungaria) cu 2½ (1) p, urmat de Polugaevski (U.R.S.S.) — 2 (1) p, Gheller (U.R.S.S.) ½ p.

■

Turneul internațional de șah de la Soci, a continuat cu disputarea partidelor întrerupte: Holmov — Filip 1—0; Krogius — Heninngs 1—0; Balașov — Andersson și Spiridonov — Suetin remize. În clasament: Tal 6 p, Spasski 5½ p, Timann, Krogius și Suetin — 5 p, Smejkal, Andersson — 4½ p.

Redacția și administrația: București, str. Vasile Conta nr. 16; telefoane: centrală 11.10.05, secția corespondenți 11 51 09, interurban 72 și 236; telex: sportrom buc. 180, Tiparul „I. P. „Informația", București 40.368

Biblioteca municipală Tîrgu-Mureș

VIZITA TOVARĂȘULUI NICOLAE CEAUȘESCU ÎN ECUADOR

• Întrevederea cu președintele Republicii Ecuador • Vizite ale tovarășei Elena Ceaușescu • Depunere de coroane la Monumentul eroilor independenței • La Universitatea centrală din Quito

Joi după-amiază, președintele Consiliului de Stat al Republicii Socialiste România, Nicolae Ceaușescu, a făcut o vizită protocolară, la Palatul Național, președintelui Republicii Ecuador, general Guillermo Rodriguez Lara.

La întrevederea care a avut loc cu acest prilej au asistat miniștrii de externe ai celor două țări, George Macovescu și Antonio Jose Lucio Paredes.

Într-o atmosferă cordială, prietenească, au fost abordate probleme privind relațiile de colaborare dintre cele două țări și, îndeosebi, au fost analizate căile lor de dezvoltare în interesul celor două țări și popoare, al cauzei păcii și colaborării internaționale. Totodată, au fost discutate probleme de interes reciproc ale situației internaționale actuale.

La sosire și la plecarea de la Palatul Național, garda prezidențială a prezentat onorul. Au fost intonate imnurile de stat ale celor două țări.

Atît pe traseul străbătut pînă la Palatul Național, cît și în fața reședinței prezidențiale, un mare număr de locuitori ai capitalei ecuadoriene au făcut președintelui Nicolae Ceaușescu o caldă manifestare de prietenie.

★

În cursul după-amiezii de joi, tovarășa Elena Ceaușescu a făcut, la Spitalul central al asigurărilor sociale, din Quito, o vizită doamnei Aida Leon de Rodriguez Lara, soția președintelui Ecuadorului, care este suferindă.

Doamna Rodriguez Lara a urat bun venit în Ecuador tovarășei Elena Ceaușescu și și-a exprimat regretul că starea sănătății nu i-a permis să fie prezentă la aeroport, pentru a întîmpina pe oaspeții români.

Tovarășa Elena Ceaușescu a urat grabnică însănătoșire doamnei Rodriguez Lara, exprimîndu-și speranța că o va putea saluta, în scurtă vreme, în România.

În continuare, în onoarea tovarășei Elena Ceaușescu a fost oferit un ceai, în saloanele Palatului prezidențial. Au luat parte soțiile membrilor guvernului.

La întoarcerea spre reședință, au fost vizitate cîteva pitorești cartiere ale capitalei ecuadoriene.

★

În semn de omagiu adus luptei pentru libertate și independență a poporului ecuadorian, președintele Consiliului de Stat al Republicii Socialiste România, tovarășul Nicolae Ceaușescu, a depus vineri dimineața o coroană de flori la Monumentul eroilor independenței.

La ceremonie au participat persoanele oficiale care îl însoțesc pe șeful statului nostru în vizita în țările Americii Latine.

O gardă militară a prezentat onorul, întreaga ceremonie desfășurîndu-se în acordurile unui marș solemn.

★

Vineri dimineața, președintele Nicolae Ceaușescu și tovarășa Elena Ceaușescu au făcut o vizită la Universitatea Centrală din Quito, una dintre cele mai vechi instituții de învățămînt superior din America Latină.

Studenții universității, în număr impresionant, au făcut oaspeților români o entuziastă primire.

Președintele Nicolae Ceaușescu și tovarășa Elena Ceaușescu sînt întîmpinați de rectorul universității, Edmundo Rivadeneira, de secretarul general al consiliului profesoral, Adriano Rosales, de membri ai consiliului, profesori și reprezentanți ai studențimii.

Adresîndu-se solilor poporului român, rectorul prof. dr. Edmundo Rivadeneira, le-a adresat un călduros cuvînt de salut.

Într-un cadru solemn șefului statului român, tovarășului Nicolae Ceaușescu, i s-a decernat titlul de doctor honoris causa al Universității centrale din Ecuador, înalt titlu științific conferit la solicitarea conducerii Facultății de științe economice din cadrul universității.

Totodată, subliniind importanța activității pe tărîm științific a tovarășei Elena Ceaușescu, activitate consacrată cercetării în domeniul chimiei, rectorul universității i-a conferit titlurile de membru de onoare ale Consiliului universitar și Consiliului de conducere.

Mulțumind, președintele Nicolae Ceaușescu a rostit o alocuțiune.

În ropote de aplauze, asistența felicită călduros pe conducătorul statului român, președintele Nicolae Ceaușescu, pe tovarășa Elena Ceaușescu.

Se produce apoi un eveniment emoționant. La propunerea prof. dr. ing. Wenceslav Vazconez, decanul Facultății de inginerie, se păstrează un moment de reculegere pentru victimele loviturii de stat militare din Chile.

În aclamațiile mulțimii, de pe terasa universității a luat cuvîntul tovarășul Nicolae Ceaușescu.

Plecarea de la universitate constituie din nou un prilej pentru o manifestație vibrantă, emoționantă, de solidaritate a tineretului din Ecuador cu tineretul român în lupta comună pentru marile idealuri care animă astăzi tineretul întregii lumi, idealuri de pace, progres și dreptate socială. Răsună ovații pentru președintele Nicolae Ceaușescu și tovarășa Elena Ceaușescu.

★

După solemnitatea depunerii unei coroane de flori la Monumentul eroilor independenței, președintele Nicolae Ceaușescu și tovarășa Elena Ceaușescu au vizitat templul-muzeu „Compania de Jesus".

Oaspeții români primesc ample explicații despre acest monument de mare valoare artistică.

PROLETARI DIN TOATE ȚĂRILE, UNIȚI-VĂ!

Sportul

ZIAR AL CONSILIULUI NAȚIONAL PENTRU EDUCAȚIE FIZICĂ ȘI SPORT

ANUL XXIX — Nr. 7534 | 4 PAGINI 30 BANI | Sîmbătă 15 septembrie 1973

NICU GINGĂ — CAMPION MONDIAL LA LUPTE GRECO-ROMANE

Ion Păun și Nicolae Neguț — locul 4, iar Victor Dolipschi — locul 5

TEHERAN, 14 (prin telex, de la trimisul nostru). În cursul zilei de azi (n.r. ieri), într-o atmosferă impresionantă, creată de publicul iranian — asistă cîte 1000 de spectatori la o reuniune — pe stadionul „Farah" s-au consumat ultimele secvențe ale campionatelor mondiale de lupte greco-romane. A fost o zi de aprige întreceri, la sfîrșitul căreia întreaga delegație română, prezentă aici în capitala Iranului, a trăit momente de mare entuziasm.

Unul dintre cei mai tineri reprezentanți ai României la competiția supremă, NICU GINGĂ, a încheiat într-un mod strălucit participarea sa la cea mai importantă întrecere a luptătorilor din întreaga lume, obținînd medalia de aur. Victoria juniorului crescut sub tribuna „Giulești", de antrenorul Marin Belușica, vine să confirme potențialul de care dispune acest sport în țara noastră.

Iată cum, în absența lui Gheorghe Berceanu — apreciat unanim ca un sportiv de excepție — lotul care ne-a reprezentat la aceste campionate mondiale a reușit să confirme valoarea incontestabilă a luptelor clasice de pe meleagurile românești aducîndu-ne satisfacția de a vedea din nou fluturînd pe cel mai înalt catarg, drapelul României Socialiste.

Marele învingător care ne-a făcut să ne simțim atît de mîndri este un tînăr ce abia a împlinit vîrsta de 20 de ani, dar care în decurs de numai cîteva luni a realizat performanțe ce nu pot fi egalate de mulți sportivi din lume. Nicu Gingă a încheiat victorios în acest an întrecerile campionatelor naționale de tineret, de seniori, campionatele mondiale de juniori și competiția supremă a celor mai valoroși luptători seniori.

După ce își asigurase medalia de aur — la categoria 52 kg — prin victoria la tuș în fața dublului campion european, J. Michalik (Polonia), reprezentantul nostru mai avea de susținut un singur meci, cu iranianul Aliabadi, în care pentru a deveni campion mondial îi era suficientă și o înfrîngere la puncte. Dar, pentru a demonstra că victoria sa finală nu este un simplu joc al „sorților", campionul

Dan GÂRLEȘTEANU

(Continuare în pag. a 4-a)

După victoria repurtată nu de mult, în S.U.A., în cadrul campionatului mondial de juniori, NICU GINGĂ a devenit ieri, la Teheran, campion al lumii și în întrecerea seniorilor.

Agenda activități sportive de masă

CIRCUIT CICLIST IALOMIȚEAN

De curînd, în organizarea C.J.E.F.S., a Comitetului județean U.T.C. și a Consiliului județean al sindicatelor Ialomița s-a desfășurat cea de a IV-a ediție a circuitului ciclist al județului Ialomița. Cei 65 de participanți au parcurs, pe șosele de asfalt sau pe drumuri de piatră un traseu de 250 km. Pe primele trei locuri, la individual, s-au clasat, în ordine, **Cristea Măciucă, Aurel Cristea** (ambii Uleiul Slobozia) și **Gheorghe Rodina** (Azotul Slobozia), iar la echipe, **Azotul Slobozia, Rulmentul Bîrlad** și **Voința Brăila.**

Municipiul Călărași a găzduit, la rîndul său, **„Cupa Ialomiței"** la oină — competiție interjudețeană deschisă jucătorilor de diferite vîrste. Trofeul pus în joc a fost cîștigat de **Celuloza Călărași.** Au urmat, în ordine, **A.S.A. Constanța, Gloria București, Dinamo București** și **Drum nou Radu Negru.**

prof. **Ianuarie JINGA** — prim-vicepreședinte C.J.E.F.S. Ialomița

DUMINICA SPORTIVĂ LA BÎRLAD

Stadionul Tineretului, Sala municipală a sporturilor, arenele de popice Confecția și Constructorul și terenurile Voința au găzduit cu cîtva timp în urmă numeroase întreceri sportive care au fost urmărite de mii de localnici. Bogata duminică sportivă a cuprins întreceri de box **(Metalul Bîrlad — Unirea Focșani 14—8),** de popice (au participat formațiile **Confecția, Voința, Spartac, C.F.R. Metalul, Rulmentul, P.T.T.R.),** volei, (au ocupat primele locuri sportivii de la **Voința Huși),** fotbal juniori **(Rulmentul Bîrlad — Liceul de fotbal Bacău** 1—0).

Eliade SOLOMON, coresp.

O imagine de care ne vom aminti totdeauna cu plăcere: unul din marile crosuri ale acestei veri care au impulsionat activitatea sportivă de masă din Capitală. Aleargă tineri din sectorul 4 Foto: N. DRAGOȘ

ÎNCEPÎND DE MÎINE, ÎN CAPITALĂ:

CAMPIONATELE NAȚIONALE DE PENTATLON MODERN

Mîine, în Capitală, se dă startul în campionatul național de pentatlon modern, care urmează să desemneze campionii țării pe anul în curs. Organizată la scurt timp după ce echipa noastră reprezentativă a avut o frumoasă comportare la campionatele mondiale de la Londra, cea mai importantă competiție internă stîrnește un justificat interes și este așteptată cu nerăbdare de iubitorii sportului. Și-au anunțat prezența în concurs sportivi de la Olimpia București, Universitatea Timișoara, Școala sportivă nr. 1 București, Institutul Pedagogic din Tg. Mureș și Fulgerul Sibiu.

Proba de călărie, cu care se inaugurează întrecerea, este programată în două zile: duminică, de la ora 9,30, și luni, de la ora 16, la baza hipică din Calea Plevnei.

ASTĂZI, ÎN DIVIZIA A LA FOTBAL

O ETAPĂ CU MULTE PARTIDE INTERESANTE

Importantă etapă astăzi, în Divizia A! Etapa dinaintea cupelor europene, această a VII-a rundă a noului campionat are cîteva meciuri de real interes și nu numai pentru destinele clasamentului. Sigur, în primul rînd, partidele de astăzi ne vor interesa prin prisma rezultatelor „trio"-ului **(Dinamo, Universitatea Craiova** și **F. C. Argeș),** angajat miercuri în cupele continentului. Cele trei reprezentante ale fotbalului românesc vor avea astăzi verificări foarte tari, toate trei în deplasare, la Iași, la **București** (cu Rapid) și la **Bacău. Dinamo** și **Universitatea Craiova** știu că ultimele lor jocuri la **Iași** și la București, cu **Rapid,** s-au soldat cu victorii.

Jocuri de real echilibru la Brașov **(Steagul roșu — Steaua)** și Arad **(U.T.A. — C.S.M. Reșița).** În turul campionatului trecut, bucureștenii au cîștigat clar (2—0) la Brașov, iar reșițenii, pe atunci fără experiența de astăzi, au pierdut în ultimul minut. Și tot atunci U.T.A. era o echipă cu forță de joc. Astăzi, însă, se pare că raporturile s-au schimbat...

Interesante apar în această etapă de azi și „uvertura" cuplajului bucureștean **(Sportul studențesc — Jiul),** ca și partidele **Petrolul**

VELEA

DUMITRIU II

Desene de Al. CLENCIU

— Politehnica Timișoara, F. C. Constanța — C.F.R. Cluj, „U" Cluj — A.S.A. Tg. Mureș. Dar, cîte lucruri interesante nu ne pot oferi cele nouă meciuri ale zilei despre care aveți amănunte în plus în pagina a III-a a ziarului. Iată programul complet al etapei:

PLOIEȘTI	PETROLUL	—	„POLI" TIMIȘOARA
ARAD	U. T. A.	—	C.S.M. REȘIȚA
CONSTANȚA	F. C. CONSTANȚA	—	C.F.R. CLUJ
BRAȘOV	STEAGUL ROȘU	—	STEAUA
BACĂU	SPORT CLUB BACĂU	—	F. C. ARGEȘ
CLUJ	„U" CLUJ	—	A.S.A. TG. MUREȘ
IAȘI	POLITEHNICA IAȘI	—	DINAMO (ora 15)
BUCUREȘTI	SPORTUL STUDENȚESC	—	JIUL (ora 15,45)
	RAPID	—	UNIV. CRAIOVA (ora 17,30)

Meciurile din București se vor disputa în program cuplat pe stadionul „23 August".

Celelalte partide ale etapei încep la ora 16.

AU FOST ALCĂTUITE LOTURILE DE FOTBAL PENTRU JOCURILE CU SELECȚIONATELE R.D. GERMANE

În ședința de aseară a Biroului F.R.F. au fost alcătuite **loturile reprezentative A, de tineret pînă la 23 de ani și de tineret pînă la 21 ani** care urmează să susțină la 26 septembrie (echipa A) și 25 septembrie (echipele de tineret) meciurile cu reprezentativele R.D. Germane. Vă reamintim că jocul primelor formații va avea loc la **Leipzig,** cel al echipelor pînă la 23 ani la **Halle** iar cel al echipelor pînă la 21 de ani la București. Iată componența celor trei loturi:

LOTUL A (antrenori: Valentin Stănescu și Robert Cosmoc): Răducanu, Iordache, Haidu (portari); Sătmăreanu, Niculescu, Antonescu, Dinu, Sameș, Velea, Deleanu, N. Ionescu (fundași); **Dumitru, Nunweiller, Beldeanu, Anca** (mijlocași); **Troi, Dembrovschi, Dobrin, Dumitrache, Iordănescu, Țarălungă, Marcu** (atacanți).

Acesta este lotul de 22 de jucători comunicat la F.I.F.A. Pentru reunirea de duminică 16 septembrie, lotul va fi redus la 17 jucători, **Haidu, Niculescu, N. Ionescu, Anca** și **Marcu,** urmînd să fi-solicitați numai în caz de nevoie.

LOTUL 23 DE ANI (antrenor: **Cornel Drăgușin): Cavai, Rămureanu** (portari); **Anghelini, Smarandache, Fl. Marin, Hajnal, Tănăsescu, Dobrău** (fundași); **Marin Stelian, Cringașu, Ghergheli, Ion Ion** (mijlocași); **Anghel, Dudu Georgescu, M. Răducanu, Năstase, Atodiresei, Marcu** (atacanți).

LOTUL 21 DE ANI (antrenori: **Ion Voica** și **Paul Popescu): Lăzureanu, Costaș** (portari); **Poraschi, Moiescu, Grigoraș, Matei, G. Sandu, Lucuță** (fundași); **Ciocîrlan, Rădulescu, Rișnită** (mijlocași); **Crișan, M. Sandu, Dănilă, Batacliu, Caniaro, Dobre** (atacanți).

CONCURS DE VERIFICARE AL LOTURILOR DE ATLETISM

PE PRIMUL PLAN AL PERFORMANȚELOR S-AU PLASAT ARUNCĂTOARELE DE DISC

Ieri după amiază s-a desfășurat, pe stadionul Republicii, un concurs de verificare a atleților din loturile de atletism, care vor avea de susținut importante întîlniri internaționale.

Pe primul plan al rezultatelor s-au plasat aruncătoarele de disc. **Argentina Menis,** deși acuza anumite erori tehnice, a reușit totuși un valoros 64,50 m, în timp ce recordmana junioarelor **Florența Ionescu** s-a apropiat la 8 cm de record, realizînd 50,74 m. Un neașteptat record personal a obținut — tot la disc — unul din veteranii lotului reprezentativ, **Vasile Sălăgean,** care a înregistrat 57,52 m. Tot ca surpriză, pot fi apreciate și victoriile realizate de junioara de categoria a II-a, **Lia Băjenaru** la 400 m, cu 56,7 secunde, record personal și respectiv, de **Marcel Petra** la aruncarea suliței, cu 73,40 m, printre învinșii săi numărîndu-se C. Grigoraș și Gh. Megelea. O comportare frumoasă au avut tinerii aruncători de ciocan, membri ai lotului de juniori, **M. Zamfirescu** și **P. Lengyel** care au obținut 60,24 m și respectiv, 58,68 m.

Alte rezultate: MASCULIN — 100 m: **T. Petrescu** 10,4 **Gh. Zamfirescu** 10,5; 200 m: **Gh. Dulgheru** 21,3; 400 m: **Gh. Tănăsescu** 49,4 800 m: **D. Stan** 1:54,4; 5000 m: **Fl. Șandru** 14:31,8; 110 mg: **N. Petcu** 14,7; 400 mg: **Gh. Eugen** 54,6; lungime: **M. Zaharia** 7,50 m; triplusalt: **V. Dumitrescu** 15,80 m; prăjină: **N. Ligor** 4,80 m, greutate: **P. Neagu** 16,10 m; disc **I. Nagy** 57,92 m; ciocan: **Fr. Schneider** 65,08 m. FEMININ: 100 m: **El. Monoranu** 12,4; 200 m: **Doina Bădescu** 25,0; 800 m: **Rafira Fița** 2:08,5; 1500 m: **Maricica Puică** 4:27,2. lungime: **Alina Popescu-Gheorghiu** 6,22 m; înălțime: **Roxana Vulescu** și **Erica Teodorescu** 1,70 m; greutate: **Mariana Constantin** 14,08 m; suliță: **Ioana Stanciu** 46,20 m.

C. M. MUREȘANU

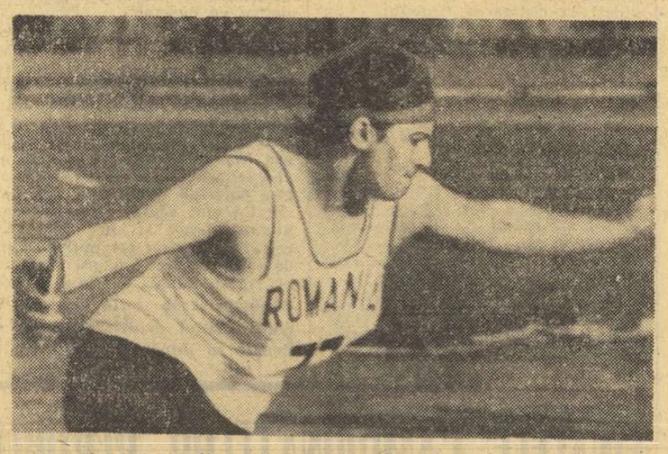

Argentina Menis din nou cu un rezultat de valoare: 64,50 m

ORELE DE EDUCAȚIE FIZICĂ — UN MIJLOC EFICIENT DE PREGĂTIRE POLISPORTIVĂ A COPIILOR

O interesantă experiență a doi profesori așteaptă verdictul confruntării cu practica

Deschiderea noului an de învățămînt, eveniment așteptat cu interes și emoție de către zeci de mii de elevi și deopotrivă de către profesori a fost întîmpinat prin pregătiri asidue, pe toate planurile. După cum v-ați putut informa și din coloanele ziarului nostru, pretutindeni în țară, bazele și inventarul sportiv, aparținînd școlilor generale, liceelor au fost revizuite, „pieptănate" și astăzi strălucesc îmbietor în așteptarea tinerilor alături de care vor cocheta iarăși preț de trei trimestre.

Pentru noul an de învățămînt, profesorii, printre care, bineînțeles, și cei de sport, au chibzuit ce și cum să facă pentru ca orele lor să fie cît mai atractive. Copiii trebuie atrași, firește, spre științele exacte, literatură, studiul limbilor străine, dar, pentru relaxarea și sănătatea lor, este necesar să fie învățați să iubească mișcarea, sportul. În această privință, am reținut o propunere făcută de doi profesori de educație fizică, cu prilejul unei vizite la o tabără de vacanță, pe litoral, în stațiunea „2 Mai". Dar, să vă relatăm mai bine faptele.

Am fost oaspeți ai unei tabere de vacanță mai puțin obișnuite. O tabără cu profil... grăniceresc. Unicat pe țară. Cine a avut ideea înființării ei a fost inspirat. Printre altele, această tabără ne-a plăcut și pentru activitatea sportivă, cu totul inedită care forma obiectul preocupărilor zilnice a celor peste 300 de pionieri, **„prietenii grănicerilor"** (denumirea oficială a taberei). Și aici, ca și în alte tabere se practica fotbalul, voleiul și erau organizate diverse jocuri de plajă. Pentru toate am văzut din partea copiilor mult interes, tradus printr-o consistentă afluență de amatori la alcătuirea echipelor, la organizarea jocurilor. Cînd venea însă ora antrenamentului pentru *ștafeta aplicativă* (în fapt un complex de exerciții specific grănicerești), se uita și de volei, ba chiar și de fotbal, de tot, și întreg efectivul taberei, împărțit pe detașamente, începea lucrul, cu o seriozitate și o dăruire cuceritoare.

Am urmărit cu mult interes această activitate puțin obișnuită și am fost impresionați, în primul rînd, de frumusețea reală a „jocului", iar în al doilea rînd de modul cum a reușit acesta să-i mobilizeze pe copiii, pe instructorii și pe profesorii (indiferent de specialitate) prezenți în tabără.

Iată, în cîteva cuvinte, sistemul de desfășurare a acestei interesante ștafete aplicative. Cursa începea printr-o alergare de aproximativ 3 km, în cadrul căreia concurenții trebuiau să-și aleagă, în funcție de specificul probelor, echipa. Apoi, pe rînd, fiecare echipă își alegea cîte un reprezentant pentru fiecare probă. Astfel, în proba de aruncare a mingii de oină, cel mai bun aruncător era ales de către echipa adversă. Tot așa, la alergarea cu obstacole, la tîrîre, la sărituri, la aruncarea mingii la țintă, la cățărare, la tragerea la frînghie, la alergarea cu ștafeta prin cercuri, la alergarea cu ștafeta prin tuneluri, la alergarea cu ștafeta cu schimb de obiecte, la alergarea cu ștafeta cu schimb de persoane, la alergarea cu ștafeta cu transport de persoane, la alergarea cu ștafeta cu transport de obiecte, la alergarea cu ștafeta cu transport de persoane și obiecte, la alergarea cu ștafeta cu transport de persoane și obiecte, la alergarea cu ștafeta cu transport de persoane și

INIȚIATIVE LĂUDABILE

Însemnări pe marginea cursului pentru antrenorii de scrimă

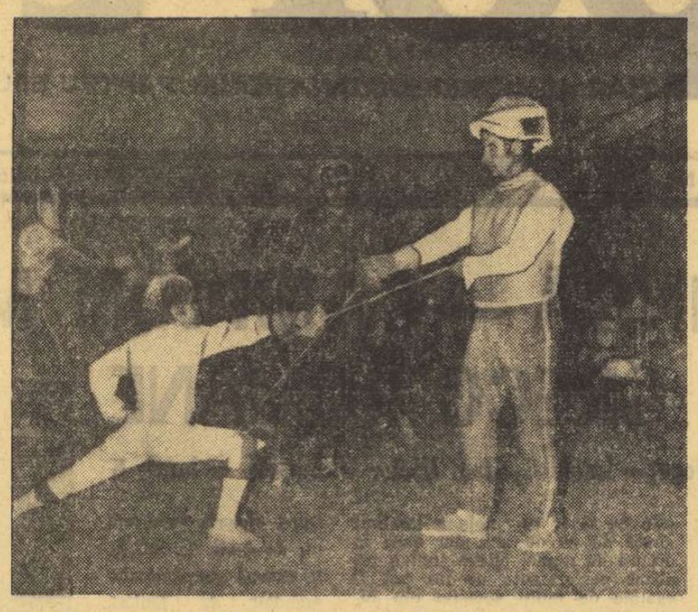

Mezinul taberei de la Brașov, Gabriel Costea (Tractorul) este inițiat în tainele paradelor și ripostelor de experimentatul trăgător Constantin Nicolae (Steaua)

Foto: Anton ULMAMEI

La Brașov, sub egida federației de resort, a fost organizat, după mulți ani, un curs de calificare pentru antrenorii de scrimă. Aproape 20 de scrimeri activi sau foști scrimeri au ținut să răspundă la această utilă inițiativă, destinată să sporească simțitor numărul tehnicienilor noștri, într-o disciplină sportivă olimpică în care România se află temeinic angajată.

Faptul că predarea, seminarizarea și lucrările practice au fost conduse de un colectiv de elită al scrimei românești (director coordonator, antrenorul emerit **Vasile Chelaru**, prof. **Ruxandra Ionescu**, președintele Colegiului de antrenori, **Tănase Mureșanu**, maestru emerit al sportului, asistent la catedra de specialitate a I.E.F.S., prof. **Cornel Pelmuș**, maestru al sportului, șeful catedrei de scrimă a Școlii sportive de elevi nr. 1), atestă spiritul de seriozitate și de exigență care a existat la Brașov. La reușita cursului, o contribuție esențială au adus-o C.J.E.F.S. Brașov și clubul sportiv Tractorul Brașov (vicepreședinte, **Ernest Prohan**) precum și Administrația bazelor sportive municipale (director, **Alexandru Taus**), care s-au îngrijit să asigure cursanților condiții optime de lucru — săli și spații pentru activitatea practică etc.

O primă constatare pe care ținem să o subliniem este aceea că selecția a fost realizată după criterii foarte judicioase. Alături de scrimeri cu un recunoscut aport în sfera performanței (Mihai Țiu, Gheorghe Culcea, Alexandru Nilcă, Alexandru Istrate ș.a.) la curs au luat parte trăgători care au activat ani îndelungați în scrima românească (Constantin Nicolae, Nicolae Istrate, Gheorghe Kristof) sau alții cu incontestabile calități în munca de instruire — pînă acum obștească — a tinerei generații (Rudolf Klug, Georghe Horia, Gheorghe Burlea).

În atari condiții și procesul de instruire a putut avea o desfășurare rodnică și pe planul lecțiilor teoretice, dar mai ales pe cel al activității metodice și practice. Faptul că toți cursanții au obținut medii de promovare — ordinea primilor clasați: Gheorghe Horia — Constanța, Rudolf Klug — Brașov, I. Vigula — Satu Mare, Gheorghe Burlea — București, Gheorghe Kristof — Ploiești — trebuie pus exclusiv pe seama unei atente și multilaterale pregătiri a tuturor celor ce vor să se consacre profesiunii de antrenor de scrimă. Este de salutat, în această ordine de idei, și efortul cursanților, de a acoperi cerințele unui curs de numai trei săptămîni, care în realitate ar fi trebuit planificat pe parcursul a cel puțin trei luni...

Așadar, o muncă susținută, izvorîtă din dorința de a face să crească eșalonul tehnicienilor noștri, capitol la care ne aflăm destul de descoperiți. Este suficient să remarcăm în această privință că **cei 18 noi antrenori școlarizați la Brașov sporesc cu mai bine de 30 la sută efectivul general al tehnicienilor noștri.** Acest salt numeric substanțial va contribui, neîndoielnic, la îmbunătățirea radicală a muncii în secții. Legat de acest aspect, ne manifestăm convingerea că actuala promoție de antrenori de scrimă, care va primi categoria a IV-a de clasificare, va întreprinde în continuare eforturi pentru perfecționare, pentru îmbogățirea cunoștințelor. Este o obligație elementară, știut fiind că **trecerea la o categorie superioară de clasificare nu se va face decît prin examene individuale susținute în cadrul Institutului de Educație Fizică și Sport, la un nivel și mai ridicat de exigență. Aceasta vrea să însemne nu numai cunoștințe din domeniul strict al specializării, ci și altele de cultură generală, de anatomie și fiziologie ca și de pregătire politică.** Toate acestea sînt absolut necesare, deoarece **nu mai poate fi conceput un antrenor ca un simplu tehnician, cu o viziune limitată, ci ca un educator cu un orizont cultural și politic dezvoltat, oameni pentru care a fi permanent în pas cu noul trebuie să constituie o preocupare prioritară.**

Într-o bună măsură, la succesul cursului de antrenori de la Brașov și-a adus contribuția și tabăra pentru copii și juniori organizată aproximativ în aceeași perioadă (20 august—10 septembrie). Aceasta a însemnat prezența în plină activitate a altor antrenori valoroși (Tiberiu Bartoș, Mihai Ticușan, Paul Ghinju, Gh. Gyulafalvi, Ștefan Haukler, Iuliu Falb, Ștefan Toth). Tabără de odihnă, de refacere a forțelor, dar și „atelier" pentru antrenorii-cursanți în munca lor practică și metodică. Este îmbucurător faptul că la tabără au fost aduse elemente de certă perspectivă — **Buricea, Marcela Moldovan, Mancaș, Rotaru, Soare**, precum și „mezinul", **Gabriel Costea** (11 ani) — în măsură să intre — o parte — în discuție pentru viitorul lot al speranțelor, care se pregătește pentru Campionatele mondiale din 1974 de la Istanbul.

Tiberiu STAMA

CAMPIONATUL DIVIZIONAR DE TENIS

POLITEHNICA CLUJ — PROGRESUL BUCUREȘTI: 12—5. Confruntarea s-a terminat cu un scor net favorabil echipei clujene. Cîteva rezultate: Boldor — Ovici 6—4, 6—8, 4—6; Komoroczi — A. Viziru 2—6, 6—2, 1—6; Vera Pura — Ecaterina Roșianu 3—6, 7—5, 6—3; Lucia Suciu — Aneta Verone 6—2, 6—1; Giurgiu — Vîrgolici 10—8, 6—0; Negru — Nemeth 4—6, 2—6; Boldor, Komoroczi — Ovici, Vîrgolici 6—1, 6—1; Boldor, Vera Pura — Ovici, Ecaterina Roșianu 6—2, 6—1. **(P. Radvani**, coresp.).

C.S.U. CONSTRUCȚII BUCUREȘTI — STEAUA: 3—14. Pe terenurile Școlii sportive nr. 3, C.S.U. Construcții a fost net învinsă de Steaua. Rezultatele meciurilor: Rusu — Hărădău 1—6, 2—6; Popescu — Sotiriu 0—6, 0—6; Mitrache — Nemeș 2—6, 1—6; Mraz — Popovici 3—6, 1—6; Elena Cotuna — Adriana Karaiosifoglu 3—6, 1—6; Florica Butoi — Valeria Balaj 5—7, 2—6; Mitrache — Popovici 2—6, 4—6; Mraz — Nemeș 6—8, 0—6; Rusu — Sotiriu 2—6, 6—4, 7—5; Popescu — Hărădău 4—6, 1—6, Florica Butoi — Adriana Karaiosifoglu 6—0, 6—4; Elena Cotuna — Valeria Balaj 1—6, 3—6; Rusu, Popescu — Hărădău, Sotiriu 8—10, 2—6; Florica Butoi, Anca Florești-anu — Elena Trifu, Adriana Karaiosifoglu 3—6, 4—6; Rusu, Florica Butoi — Hărădău, Valeria Balaj 3—6, 3—6; Mitrache, Anca Florești-anu — Nemeș, Adriana Karaiosifoglu 6—4, 3—6, 6—3; Mraz, Mitrache — Popovici, Nemeș 2—6, 2—6.

Iată clasamentul final al seriei a II-a a campionatului pe echipe:

1. U. T. Arad	14	14	0 28
2. Sănătatea Oradea	14	9	5 18
3. Mureșul Tg. Mureș	14	9	5 18
4. Dunărea Galați	14	7	7 14
5. Electrica Timișoara	14	7	7 14
6. Constructorul Hunedoara	14	5	9 10
7. Petrolistul Cîmpina	14	4	10 8
8. Industria sîrmei C. Turzii	14	1	13 2

Echipa U.T.A. a promovat în seria I a campionatului pe echipe, iar formațiile Petrolistul Cîmpina și Industria sîrmei Cîmpia Turzii vor juca în meciuri de baraj.

5 NOI TERENURI LA PLOIEȘTI

Recent, la Ploiești au fost date în folosință, în Parcul tineretului din apropierea sălii sporturilor, 5 terenuri de tenis cu suprafață de bitum. La festivitatea inaugurării noului complex au fost prezenți conducători ai organelor sportive locale, reprezentanți ai federației române de specialitate, numeroși sportivi.

Aici se va deschide, chiar în toamna acestui an, un curs de inițiere pentru copii și tineret. Adăugîndu-i-se această zestre, orașul Ploiești dispune acum de peste 20 de terenuri pentru sportul alb.

Federația română de tenis a oferit noului centru 5 rachete și 240 de mingi.

A. VASILESCU, coresp.

„CUPA ZIARELOR"

Asociația sportivă „Gloria" organizează „Cupa ziarelor" la tenis. Înscrierile se primesc în zilele de 15, 16 și 17 septembrie, la ziarul Sportul, telefon 11.13.25.

din TOATE SPORTURILE

BOX. Pentru a asigura un program competițional adecvat tinerilor pugiliști componenți ai lotului național, federația de specialitate a hotărît ca, în prima jumătate a lunii octombrie, cadeții noștri să susțină, la Belgrad, o întîlnire amicală cu reprezentativa capitalei Iugoslaviei, în vederea alcătuirii formației, duminică, în sala Uzinelor Semănătoarea, de la ora 10, selecționabilii vor susține meciuri de verificare în compania unor boxeri bucureșteni, aspiranți și ei la un loc în echipa ce va evolua la Belgrad. ● ZILELE TRECUTE, CU PRILEJUL ULTIMEI GALE, au fost desemnați campionii municipiului București (seniori) ce vor participa la faza de zonă a campionatelor. Iată-i în ordinea categoriilor: Z. Stanciu (Rapid), V. Mălinaș (Metalul), I. Petre (Voința), I. Vasile (C.S.Ș.), D. Dosan (Grivița Roșie), C. Faia (Grivița Roșie), M. Boteanu (Grivița Roșie), C. Ghiță (Voința), C. Iancu (Olimpia), I. Mihăilescu (Electromagnetica). La categoria grea nu s-a stabilit cîștigătorul. ● LA TURNEUL INTERNAȚIONAL DE LA ALMA ATA, ce se va disputa în perioadd 17—21 septembrie, la care vor participa pugiliști din 12 țări, vor fi prezenți și șapte pugiliști români: Vasile Drăgan, Ion Petre, Tudor Miron, Mihai Teofil, Constantin Stan, Constantin Ghiță și Florian Bobi. Concurenții români sînt însoțiți de antrenorul Gheorghe Preda și arbitrul Nicolae Băncescu.

HANDBAL Echipa masculină de handbal Minaur Baia Mare a întreprins un turneu în Iugoslavia, participînd la **„Cupa orașului Pancevo"**. În cadrul acestei competiții, handbaliștii băimăreni au avut o comportare foarte bună, cîștigînd trofeul, în urma următoarelor rezultate: **18—16** cu Dinamo Pancevo (în această partidă cele mai multe goluri le-au realizat Panțiru 6 și Rotaru 4), **19—16** cu Jedninstva Kacearevo (Panțiru 8 și Avramescu 3). După acest turneu, echipa Minaur Baia Mare a susținut două jocuri în orașele Kovin și Dolovac, obținînd tot atîtea victorii: **30—17** cu Radnitki Kovin (Stoica 9, Panțiru 6) și **22—13** cu Dolovo Dolovac (Panțiru 5, Rotaru 4, Mărieș 4)..

JUDO La sfîrșitul acestei săptămîni, echipa de juniori a Capitalei va susține, la Praga, un meci amical cu selecționata similară a capitalei Cehoslovaciei. Au făcut deplasarea: **D. Axinte, N. Pasăre, V. Răuț, T. Petre, C. Marinescu, V. Popovici, R. Popescu, Z. Vaida** și **A. Floroiu.** Sportivii bucureșteni sînt însoțiți de antrenorul **Gh. Brăileanu** și arbitrul **Fl. Donciu.**

ATLETISM. La sfîrșitul acestei săptămîni va avea loc tradiționala întîlnire internațională amicală dintre selecționata orașului Kutna Hora (R.S. Cehoslovacă) și reprezentativa județului Cluj, în vederea acestui concurs, sportivii clujeni au plecat joi în Cehoslovacia.

CICLISM Joi după amiază, pe velodromul Dinamo din Capitală, a început campionatul municipiului București la seniori. În prima probă (viteză — 200 m) s-a înregistrat și prima surpriză. Campionul de anul trecut, Șt. Leibner (Dinamo), nu a mai reușit să-și refacă performanța, fiind întrecut de stelistul A. Vulcu. Dar iată și ordinea primilor trei clasați: 1. **A. Vulcu** (Steaua), 2. A. Neagoe (Dinamo), 3. Șt. Leibner (Dinamo). Următoarea probă la care jau startul concurenții este **1 000 m** cu start de pe loc.

LUPTE Reprezentativa de lupte libere a orașului Tg. Mureș s-a înapoiat din Ungaria, unde a susținut două meciuri în compania unor echipe din Budapesta. Comportîndu-se remarcabil, luptătorii din Tg. Mureș au obținut două victorii: 7—3, cu Csepel Auto Budapesta și 5,5—1,5 cu Kimizsi Husos Budapesta. Se cuvin subliniate victoriile realizate de **Andrei Suba** asupra campionului de seniori al Ungariei, **J. Szeleș**, de **Tiberiu Seregely** și **Ludovic Ambruș**, care i-au întrecut pe campionii maghiari **S. Darnai** și, respectiv, **L. Meszaros.**

BASCHET Sala Dinamo din Capitală a găzduit ultimele două partide din cadrul turneului internațional masculin organizat de I.C.H.F. În ultima zi a competiției s-au înregistrat următoarele rezultate: **Dinamo București — Slovaj Litomerice 75—60 (38—26)** și **I.C.H.F. — L.S.K. Lodz 65—63 (28—37).** ● LA TIMIȘOARA, în sala Olimpia, a început turneul internațional masculin **„Cupa Universitatea".** În prima zi s-au desfășurat meciurile: Universitatea Timișoara — Voința Timișoara 79—60 (41—28), U.S.T. Kosice — L.K.S. Lodz 73—71 (41—37).

TENIS În organizarea clubului U.T. Arad a avut loc concursul de tenis dotat cu „Cupa textiliștilor". Au participat jucătorii echipei gazdă, precum și oaspeți din Cîmpina, Hunedoara, Oradea, Cluj și de la Tenis-club București. Iată cîștigătorii **juniori (17-18 ani):** ORĂȘANU (Hunedoara) — Niculescu (Timișoara) 6—2, 6—3; **junioare (17—18 ani):** DORINA BRĂȘTIN (Arad) — Elena Jecu (Oradea) 6—3, 6—7, 6—3; **juniori (15—16 ani):** ORĂȘANU — Bucătaru (Tenis-club București) 6—1, 6—2; **dublu juniori:** ORĂȘANU, NICULESCU — Ghercioiu (Cluj), Kövendy (Cluj) 6—7, 6—3, W. O.; **dublu junioare:** BRĂȘTIN, SOCACIU (Arad) — Jecu, Szabo (Oradea 3—6, 6—3, 7—5. ● PE TERENURILE Progresul din Capitală continuă întrecerile de tenis ale fazei finale interzone a campionatului republican al echipelor de juniori. Pentru această ultimă etapă s-au calificat Dinamo București, Dinamo Brașov, Progresul și Cutezătorii. Iată cîteva rezultate: PROGRESUL — DINAMO BRAȘOV 13—4. Curcă — Dărăban 1—6, 4—6; Tăbăraș — Șilimon 7—5, 6—3; Russen — Barbu 3—6, 6—2, 3—6; Curcă — Șilimon 6—3, 6—3; Mariana Hadgiu — Roxana Cocișiu 6—0, 6—1; Curcă, M. Mirza — Dărăban, Barbu 7—5, 6—1. DINAMO BUCUREȘTI — CUTEZĂTORII 14—3. Manea — Feteanu 3—6, 6—3, 6—3; A. Bădin — Zancu 6—3, 1—6, 8—6; C. Ionescu — E. Pană 6—2, 6—3; Florenta Mihai — Lucia Romanov 6—4, 7—5; Manea — Zancu 6—2, 6—3; A. Bădin — Feteanu 6—3, 6—3.

BOXERII DE LA FAROL NU AU AVUT VACANȚĂ!

● Pregătiri intense pentru campionatele naționale ale seniorilor ● Mihai Aurel, Ibrahim Faredin, Augustin Iacob, Aurel Iliescu și Ilie Dascălu vizează titlurile ● Antrenorul Adrian Teodorescu este optimist

Litoral '73. Prima decadă a lunii septembrie a oferit tuturor turiștilor români și străini, prezenți pe malul Mării Negre, zile de o frumusețe greu de imaginat pentru perioada respectivă. Soare arzător, iar temperatura apei în jur de 24 de grade. Reporterul, aflat în concediu, chiar dacă a profitat din plin de binefacerile acelor zile, nu a uitat că, nu peste multă vreme, vor avea loc finalele campionatelor naționale de box pentru seniori și iată-l la clubul Farul din Constanța, care dispune de una dintre cele mai puternice secții de box din țară. Băieții sînt la sala Tomis, ni se spune...

La complexul sportiv Tomis i-am găsit pe toți pugiliștii de la Farul. Sub bagheta tînărului antrenor, **prof. Adrian Teodorescu**, sportivii lucrau de zor, împărțiți pe mai multe grupe. Ne-am așezat și am urmărit antrenamentul. Gimnastica specifică, sacul, coarda și celelalte mijloace ajutătoare erau folosite din plin. Efortul depus era de o intensitate remarcabilă, iar sportivii transpirau din plin. „Veteranul" **Aurel Iliescu**, fost campion al țării, ne face un semn discret și apoi ne spune că este ultimul său campionat național. **„Voi face tot ce-mi stă în puteri pentru a mai îmbrăca o dată tricoul de campion. Sînt mulți candidați la semiușoară. În frunte se află campionul european Simion Cutov și nu trebuie uitați nici Aurel Simion, Constantin Stanef, Augustin Iacob sau Ion Mageri, care pot răsturna multe calcule. Eu nu am nimic de pierdut, așa că pentru ultima dată voi încerca... marea cu degetul".**

De la antrenorul Farului, profesorul Adrian Teodorescu, aflăm: **„Pentru noi nu a fost vacanță. Toată vara băieții au fost angrenați în competiții. În momentul de față nu facem altceva decît menținerea într-o formă sportivă optimă a tuturor. Maestrul Bucă, cel care a înregistrat atîtea succese cu seniorii, este suferind și lucrează cu juniorii. Eu sînt ajutat de antrenorul Ștefan Văcaru și sper ca anul acesta să cucerim cel puțin un titlu de campion. Îmi pun mari speranțe în Aurel Mihai, Ibrahim Faredin, Augustin Iacob și Ilie Dascălu. Voi porni asaltul pentru centurile naționale cu următorii:** Aurel Mihai, Ibrahim Faredin, Mustafa Iuseim, Cornel Ioniță, Petre Manole, Aurel Iliescu, Augustin Iacob, Constantin Lică, Tiberiu Kocsar, Valeriu Filip, Alexandru Tîrboi, Mișu Banu (la semimijlocie), Petre Pîrvu și Ilie Dascălu. **După cum se vede o „garnitură" redutabilă".**

Pugiliștii de la Farul surprinși în timpul antrenamentului la Complexul sportiv Tomis

Foto: Costel BERESTEANU

Fostul campion al „semimuștelor", Aurel Mihai, lovește sacul cu înverșunare. Într-un moment de răgaz mărturisește: **„Am cam fost trecut pe tușă. Poate și din vina mea** (n.n. cu siguranță), **dar vreau să reintru în viitoarele selecționerilor și cel mai bun prilej este campionatul național. Sper ca titlul să-mi revină, și atunci..."**

Ibrahim Faredin se poate lăuda în acest an cu multe succese, unele dintre ele de răsunet. A ieșit învingător la „Turneul pe categorii", a cîștigat turnee internaționale la Sczecin (Polonia) și Eger (Ungaria) în compania unor reputați boxeri. La Cluj speră să-și vadă visul cu ochii: titlul de campion național.

La mijlocie mică, Farul dispune de doi pugiliști redutabili. Este vorba de Valeriu Filip și Alexandru Tîrboi. Păcat că au căzut în aceeași „zonă"...

La Farul, antrenamentele continuă. Boxerii vor începe la 25 septembrie asaltul „zonelor", iar cei care vor trece de acest „purgatoriu" vor fi prezenți la finalele de pe malul Someșului. După modul cum muncesc, după seriozitatea manifestată, au tot dreptul să spere la rezultate dintre cele mai bune.

Paul IOVAN

DOUĂ CONCURSURI MOTOCICLISTE LA CÎMPULUNG MUSCEL ȘI DROBETA TR. SEVERIN

În timp ce la București se întrec motocicliștii specialiști în probele de dirt-track, în alte două orașe ale țării au loc, mîine, întreceri de viteză și motocros.

În primul rînd vom aminti de **concursul amical de motocros** ce va avea loc pe platforma aflată în apropierea orașului **Cîmpulung Muscel** — îndrăgostit se pare de acest sport cu motor. La întrecerea care începe la ora 10 dimineața, iau parte alergătorii de la **Steagul Roșu — Brașov, Locomotiva — Ploiești, Poiana — Cîmpina, Automobilul — Buzău, ITA — Tg. Jiu, Muscelul — Cîmpulung Muscel.**

Tot mîine, în organizarea C.J.E.F.S. Caraș Severin, se organizează un **concurs de viteză în orașul Drobeta Tr. Severin.** Cursele vor avea loc, începînd de la ora 10, pe un traseu în circuit din mijlocul orașului.

Mîine, la Brașov

CEA DE A TREIA ETAPĂ A CAMPIONATULUI NAȚIONAL DE VITEZĂ ÎN COASTĂ LA AUTOMOBILISM

Mîine dimineață, începînd de la ora 9, pe cunoscutul traseu **Brașov — Poiana Brașov** (km 0—12) are loc cea de **a treia etapă a campionatului național de viteză în coastă pentru automobile.** Acum, înaintea ultimelor două etape ale campionatului (cea de a patra și totodată ultima are loc în zilele de 6 și 7 octombrie la Cluj pe Dealul Feleacului) pe primele 6 locuri ale clasamentului se află: **Laurențiu Borbely** (Cluj), **Marin Dumitrescu** (București), — ambii la egalitate de puncte (7); **Constantin Pescaru** (Brașov) — 10 p; **Doru Stanciu** (București) — 13 p; **Costin Finichi** (Brașov) — 17 p; **Mircea Rusescu** (București) — 34 p.

Antrenamentul oficial are loc azi între orele 15,30 și 19. În timpul cursei de duminică cît și a antrenamentului de azi, accesul turiștilor pe porțiunea de drum amintită va fi permis numai în anumite perioade de timp, de cîte 15 minute.

ECHIPA FEMININĂ PARTICIPĂ LA TURNEUL INTERNAȚIONAL DE LA ZAPOROJE (U.R.S.S.)

HANDBAL

Selecționata feminină de handbal a țării noastre, al cărei principal obiectiv competițional din acest sezon se află foarte aproape (este vorba despre campionatul mondial, programat în luna decembrie în Iugoslavia) își începe peste cîteva zile... „lunga toamnă fierbinte", adică o suită de turnee și jocuri de verificare, unele cu un grad de dificultate apreciabil, toate însă menite să ajute la verificarea și rodarea lotului aflat în pregătire.

Prima confruntare va avea loc la Zaporoje, unde în ziua de 18 septembrie se vor disputa primele partide din cadrul turneului internațional organizat de federația de specialitate din Uniunea Sovietică. La această competiție se vor întrece formațiile **României, R. D. Germane, R.F. Germania, Danemarcei, Uniunii Sovietice,** precum și **echipa de tineret a țării gazdă.** Recent organizatorii au comunicat și programul jocurilor. Astfel, handbalistele noastre vor întîlni în ordine **U.R.S.S. (tineret) — 18 septembrie; U.R.S.S. — 19 septembrie; Danemarca — 20 septembrie; R.D. Germană — 22 septembrie** și **R. F. Germania — 23 septembrie.** În ziua de 21 septembrie este pauză.

În vederea acestui important turneu, antrenorii lotului reprezentativ, **C. Popescu** și **D. Bălășescu** au selecționat următoarele jucătoare, care vor pleca mîine spre Moscova: **Ionescu, Moise, Stan** (portari), **Arghir, Cojocaru, Furcoi, Sos, Miklos, Oancea, Hrivniak, Bosi, Dumitru, Frincu, Vieru, Mihăilă** și **Metzenrath.**

PARTIDE ATRACTIVE ÎN „CUPA DE TOAMNĂ"

La sfîrșitul acestei săptămîni, din nou, iubitorii handbalului au la dispoziție un interesant și atractiv program. Cu acest prilej vor avea loc jocurile din cadrul celei de a IV-a etape a „Cupei de toamnă", precum și partidele etapei a III-a a turului campionatului diviziei B. Prima întrecere, care înlocuiește în această toamnă disputele din divizia A, programează cîteva jocuri echilibrate, de tradiție în handbalul nostru. Este vorba, în primul rînd, de meciul dintre **echipele masculine Universitatea Cluj** și **Minaur Baia Mare,** ca și de întîlnirea dintre **Universitatea București** și **Dinamo Brașov,** handbaliștii din orașul de la poalele Tîmpei arătîndu-se a fi unii dintre cei mai serioși candidați la cîștigarea trofeului. De asemenea, în întrecerea rezervată echipelor feminine sînt programate cîteva jocuri care suscită interes. În acest sens, vom semnala două dispute ce merită a fi văzute: **Rapid — Confecția la București** și **Rulmentul — Universitatea Timișoara la Brașov.**

În divizia B, o dată cu mărirea numărului de echipe și cu aplicarea noilor prevederi regulamentare, menite să contribuie la întinerirea serioasă a formațiilor din eșalonul secund, apele încă nu s-au limpezit pe deplin. Abia la începutul lunii octombrie se va putea ști cu ceva mai multă precizie care sînt favoritele celor patru serii ale competiției.

LA SIGHETU-MARMAȚIEI

Tenisul de masă cucerește noi adepți

Tabăra de vară a F.R.T.M. — o reușită acțiune pentru creșterea elementelor de perspectivă

Forul de specialitate al tenisului nostru de masă a organizat și în acest an o tabără de vară (19 august — 10 septembrie) pentru juniorii mici (10—14 ani), 34 de sportivi și sportive aleși dintre cei mai buni din diferite centre s-au aflat la Sighetu-Marmației, în județul Maramureș unde, sub îndrumarea unui colectiv de patru antrenori — **Elena Cozac, Andrej Bekö, Laurențiu Gheorghiu** și **Haralambie Podgoreanu** — conducătorul taberei fiind **Florin Popescu,** membru al comitetului federal — au fost supuși unei instruiri multilaterale. Accentul a căzut pe pregătirea tehnică și fizică. S-a urmărit în principal învățarea și corectarea procedeelor tehnice de bază, cu precădere pe loviturile ofensive. S-a insistat, de asemenea, pe îmbunătățirea jocului de picioare.

Antrenamentele au decurs satisfăcător. S-a observat însă o excesivă nervozitate la majoritatea copiilor, unii dintre ei arătînd și o insuficientă decizie și orientare spre jocul agresiv. Ceea ce impune antrenorilor din secții și centre o revizuire a metodelor lor de pregătire. Totodată, mulți dintre participanți au demonstrat o slabă dezvoltare a principalelor deprinderi motrice.

La încheierea perioadei de instruire a avut loc un concurs-turneu, la fete și băieți, pe categorii de virstă. Iată clasamentele: **FETE, cat. 10—12 ani (9):** 1. **Crinela Sava** (Metalurgistul Cugir) 6 v, 2. Laura Ruja (CSM Cluj) 6 v, 3. Gabriela Cadar (Met. Cugir) 4 v, 4. Faustina Bunduc (Șc. sp. Rm. Vîlcea) 4 v, 5. Mariane Ghe. (CSM Cluj) 4 v, 6. Virginia Popa (Șc. sp. 1 București) 4 v; **cat. 12—14 ani (17 concurente):** 1. **Mariana Pinciuc** (Spartac București) 15 victorii, 2. Luminița Bălescu (Șc. sp. Rm. Vîlcea) 12 v, 3. Tamara Savu (Șc. sp. Buzău) 12 v, 4. Mihaela Ungureanu (Șc. sp. Rm. Vîlcea) 12 v, 5. Simona Petrescu (Șc. sp. Buzău) 10 v, 6. Mihaela Efrem (Șc. sp. Rm. Vîlcea) 10 v; **BĂIEȚI, cat. 10—12 ani (9):** 1. **D. Onciu** (Gr. Roșie București) 7 v, 2. L. Sipoș (Șc. sp. Buzău) 7 v, 3. S. Crișan (CSM Cluj) 5 v, 4. Z. Böhm (Sinteza Oradea) 5 v, 5. D. Simon (Met. Cugir) 4 v, 6. V. Teodorovici (Șc. sp. Craiova) 3 v; **cat. 12—14 ani (14):** 1. **S. Naidin** (Șc. sp. Craiova) 12 v, 2. E. Borca (Universitatea Craiova) 10 v, 3. J. Böhm (Sinteza Oradea) 10 v, 4. D. Paal (Comerțul Tg. Mureș) 10 v, 5. L. Sipoș (Șc. sp. Buzău) 8 v, 6. V. Teodorovici (Șc. sp. Craiova) 3 v.

Reușita întregii pregătiri s-a datorat și aportului substanțial al organelor locale, Consiliul orășenesc pentru educație fizică și sport și C.I.L. Sighetu-Marmației. Aici se află, în curs de fabricație, mese de tenis de o calitate superioară care ar urma să fie folosite la campionatele internaționale ale României, programate în ianuarie viitor.

În același interval de timp cînd a funcționat tabăra amintită, a fost inaugurat și sediul destinat clubului C.I.L., unde pe lîngă secțiile de box, lupte, șah, va activa și o secție de tenis de masă (într-o sală cu patru mese).

În general, s-a putut constata că la Sighetu-Marmației există un viu interes pentru activitatea sportivă, iar tenisul de masă se bucură de o atenție deosebită.

FINALELE CAMPIONATELOR REPUBLICANE DE CANOTAJ

(Urmare din pag 1)

Timișoara, care a avut un șnroc excelent în valoroasa reprezentantă a schifului timișorean, Maria Micșa. Renunțînd la participarea în finala de simplu, unde ar fi obținut probabil victoria, Micșa și-a condus coechipierele impecabil spre un succes care n-a stat nici un moment sub semnul întrebării. **C.F.R. Timișoara** obține astfel titlul de campioană republicană, echipajul **Maria Micșa, Filigonia Toll, Elena Bereny, Emilia Leahu + V. Ciobănete** fiind cronometrat în 3:30,5. Pe locurile următoare s-au clasat în ordine: Voința București — 3:34,8 și C.N.U. — 3:35,1.

La schif **2 visle** în absența echipajului favorit (Teodora Boicu—Marioara Singiorzan), lupta pentru tricourile de campioane s-a dat între trei echipaje sensibil egale valoric: Voința București, U.T.A. și Voința Timișoara. Cu 200 de metri înaintea liniei de sosire, Mitana Botez, șnrocul echipajului bucureștean, a intensificat tempo-ul ambarcațiunii sale, detașîndu-se clar, cu toate eforturile depuse de echipele adverse. Ordinea sosirii: **1. Voința București (Mitana Botez-Ecaterina Munteanu)** — 3:42,0; 2. U.T.A. (Ileana Kondorossy-Mariana Lucaciu) — 3:45,1; 3. Voința Timișoara (Doina Bărdaș-Sigrid Lidlot) — 3:47,2. Este interesant de remarcat faptul că fiecare din aceste trei echipaje au avut ca șnroc cîte o maestră emerită a sportului.

Ultima finală a zilei, rezervată echipelor de **8+1**, a aliniat la start 6 ambarcațiuni. Prima șansă — de partea Voinței București, în a cărei barcă se aflau nu mai puțin de 6 rameri din echipajul României medaliat cu bronz la campionatele europene de la Moscova. Cu un șnroc foarte ridicat (37) Voința a trebuit să lupte însă serios cu echipajul C.N.U., care a ocupat pînă la urmă locul secund. Ordinea finală: 1. **Voința București (Ecaterina Trancioveanu, Viorica Lincaru, Crieștel Wiener, Georgeta Alexe, Adriana Bocan, Marioara Stoian, Elena Sacal, Doina Ilie + Aneta Matei)** — 3:16,4; 2. C.N.U. 3:18,0; 3. Metalul — 3:24,7.

Astăzi, cu începere de la ora 9,30 sînt programate finalele tineretului (fete și băieți).

În prima zi a campionatelor naționale de tir ale juniorilor

PISTOLARII DE LA U.T.A. AU CÎȘTIGAT TREI TITLURI

Ediția 1973 a campionatelor naționale de juniori, la probele de armă și pistoale, a început ieri pe poligonul Tunari din Capitală sub cele mai bune auspicii. O serie de trăgători au obținut rezultate valoroase, s-a dat o luptă pasionantă, așa cum le stă bine unor sportivi tineri, pentru ocuparea unui loc cît mai bun în clasament. În mod deosebit, s-au evidențiat, trăgătorii de la o serie de secții de tir din provincie, ca de pildă, **U. T. Arad, Petrolul Ploiești, Unirea Focșani,** și, **Metrom Brașov,** reprezentanții lor aflîndu-se în fruntea confruntărilor din prima zi a naționalelor.

La proba băieților — armă standard 60 focuri culcat — titlurile au fost cucerite, în urma unor dispute aprige, de către ploieșteni, elevii antrenorului Laurian Cristescu. Echipa Petrolului a terminat la egalitate cu formația clubului Steaua, dar avînd țintele mai valoroase în final și-a adjudecat locul I. La fete, o figură frumoasă au făcut dinamovistele din București, care, deși flancate puternic de către sportivele din Focșani, Brașov și Oradea, au reușit să cîștige ambele titluri.

O frumoasă comportare au avut și la această ediție a competiției tinerii pistolari de la U.T.A. (antrenor I. Popovici) cărora la proba „sport" nu le-a scăpat decît un singur titlu din cele patru puse în joc. Cîștigarea acestui buchet de medalii de campioni ai țării la pistol sport de către țintașii arădeni dovedește că la asociația sportivă U.T.A. tirului i se dă importanța cuvenită, iar sportivii se pregătesc cu cea mai mare seriozitate. Locul I la băieți, la pistol sport, a revenit campionului de anul trecut, **Liviu Stan,** de la Metalul (antrenor T. Joglinschi).

Rezultatele tehnice ale primei zile: armă standard 60 f culcat juniori: I. R. Nicolescu (Petrolul Ploiești) 591 p, 2. M. Bureș (Steaua) 587 p, 3. D. Lucache (Medicina Iași) 587 p; **pe echipe: 1. (Petrolul Ploiești)** 1 746 p, 2. Steaua 1 746 p, 3. Dinamo 1 744 p; **junioare: I. Dumitra Matei (Dinamo) 586 p,** 2. Liana Cion (C.S.U. Oradea) 582 p, 3. Georgiana Oprișan (Unirea Focșani) 579 p; **pe echipe: 1. Dinamo 1 722 p,** 2. Activul Brașov 1 721 p, 3. Unirea Focșani 1 716 p. **Pistol sport 30 + 30 f juniori: 1. L. Stan (Metalul) 564 p,** 2. G. Calotă (I.E.F.S.) 561 p, 3. M. Bucurușan (U.T.A.) 558 p; **pe echipe: 1. U. T. Arad 1 658 p,** 2. Steaua I 1 649 p, 3. Metalul Buc. 1 615 p; **junioare: 1. Silvia Bujdei-Kaposztai (U.T.A.) 560 p,** 2. Dana Teodorescu (I.E.F.S.) 543 p, 3. Maria Selejan (U.T.A.) 533 p; **pe echipe: U. T. Arad 1 633 p,** 2. Metrom Brașov. 1 564 p.

În programul de azi capul de afiș îl constituie pistolul viteză, probă în care așteptăm apariția unor noi autentice talente, care să fie demni urmași ai seniorilor noștri de azi, cunoscuți în arena internațională pentru prestigioasele lor rezultate.

T. RĂBȘAN

Unde mergem?

SÎMBĂTĂ

BASCHET: **Teren Progresul,** de la ora 15: I.E.F.S. II — Universitatea București (B, f), Progresul — P.T.T. (B, f); **teren Voința,** ora 16.30: Voința — Progresul (B, m).

FOTBAL: **Stadion „23 August",** ora 15.30: Sportul studențesc — Jiul Petroșani (Div. A); ora 17.30: Rapid București — „U" Cralova (Div. A); **stadion Giulești,** ora 10.30: Rapid Buc. — „U" Cralova (tineret-rezerve); **stadion Politehnica,** ora 10.30: Sportul studențesc — Jiul Petroșani (tineret-rezerve).

TIR: **Poligonul Tunari,** de la ora 9.30: campionatele naționale ale juniorilor — armă standard 3x20 f juniori și pistol viteză juniori.

DUMINICĂ

BASCHET: **Teren Progresul,** de la ora 9.30: Universitatea — I.E.F.S. II (B, m), Mine Energie — P.T.T. (B, m).

BOX: **Sala uzinelor Semănătoarea, ora 10:** gală de verificare a lotului național de tineret.

FOTBAL: **Teren C.P.B.,** ora 11: Șoimii TAROM — Fl roșie Buc (Div. C); **teren Progresul,** ora 11: Unirea Tricolor — Tehnometal (Div. C); **teren Sirena,** ora 11: Sirena — T.M.B. (Div. C); **teren Triumf,** ora 11: Triumf Buc. —

Agenda activității sportive de masă

COOPERATORII MEȘTEȘUGARI BRAȘOVENI ÎN ÎNTRECERE

Printre preocupările de seamă ale clubului **Voința Brașov**, se numără activitatea sportivă de masă pentru numeroșii amatori ai popicelor. Popicarii din opt cooperative de producție, reuniți în reprezentative de cîte sase sportivi, își dispută acum **„Cupa Voința"**. Înaintea ultimei etape a turului, pe primul loc se află echipa reprezentativă a cooperativei **„Munca colectivă"**, urmată de cele ale cooperativelor **„Prestarea"** și **„Tehnica"**. Întrecerile sînt găzduite, în condiții optime, de arena Flacăra.

Carol GRUIA, coresp.

PREGĂTIRI PENTRU NOUL AN ȘCOLAR

În vederea deschiderii noului an școlar, celei trei școli generale din **comuna Dăbuleni (jud. Dolj)** s-au îngrijit, încă din timpul vacanței, să reamenajeze toate bazele sportive. Mai mult, la Școala generală nr. 1 va fi inaugurată o nouă bază sportivă, care cuprinde terenuri de volei, handbal și baschet, o groapă pentru sărituri și un portic de gimnastică. La construcția acestui complex, un aport substanțial l-a avut profesorul de educație fizică **Ștefan Bănuț**.

T. COSTIN, coresp.

DIN NOU POPICE...

Recent, pe arena din Petrila s-a desfășurat etapa zonală a Voințiadei de popice. Au luat parte echipele județelor **Hunedoara** și **Alba**. Fiecare jucător al celor două formații a lansat cîte 200 de bile mixte. Victoria a revenit hunedorenilor cu 3052—3045, după o dispută extrem de echilibrată. Cel mai bun rezultat (352 p.d.) a fost obținut de **Eugen Ghiriș** de la **Voința Petroșani**.

Nicu SBUCHEA, coresp.

UN INTERESANT CONCURS DE TIR...

...a reunit pe cooperatorii unității **Săceleana** din orașul **Săcele (jud. Brașov)**. Au fost prezenți la startul întrecerii 49 de băieți și 12 fete. Îndeosebi evoluțiile băieților au fost spectaculoase și s-au încheiat cu rezultate meritorii. Iată și primii clasați: băieți — 1. **Ernest Iacob** 49 p, 2. **Alexandru Kaicso** 48 p, 3. **Nicolae Văcăreanu** 48 p; fete: 1. **Lia Dudu** 41 p, 2. **Alexandra Anca** 36 p, 3. **Rodica Tuțuianu** 30 p.

G. CAROL, coresp.

„CROSUL FETELOR"

Asociația sportivă Bumbacul Cisnădie și-a inaugurat seria competițiilor de toamnă cu un cros al fetelor. Au avut loc 3 concursuri, pentru fiecare schimb de muncitoare, ceea ce a permis o participare masivă — peste 200 de concurente. Învingătoare au fost Luciana Pascu, Filofteia Ciucă și Angela Mihăilă.

I. ILIE — coresp.

DROBETA TURNU SEVERIN: BAZIN DE DIMENSIUNI OLIMPICE

Recent, municipalitatea drobetană a făcut un nou dar cetățenilor localității: un șirand cu plajă și un bazin de înot de dimensiuni olimpice. La festivitatea de inaugurare a noii baze au participat tovarășii **Ion Radu**, prim-secretar al Comitetului municipal Drobeta Turnu Severin al P.C.R., numeroși iubitori ai sportului din oraș.

Petre MANAFU — coresp.

ORELE DE EDUCAȚIE FIZICĂ

(Urmare din pag 1)

mativ 10 m, întreruptă de primul obstacol — „groapa cu apă". După un zbor de circa 2 m prin aer, la aterizare, copiii luau poziția „culcat" și înaintau mai departe tiriș pe sub „garduri". În fapt, printr-un tunel (improvizat din crengi), care trebuia parcurs, bineînțeles, în mare viteză. La capătul tunelului, pe concurenți îi aștepta „zidul". Un planșeu, de circa 80 cm ce trebuia escaladat. Urma aruncarea grenadei la punct fix, apoi o nouă porțiune de mers tiriș, de astă-dată liber, ca imediat să înceapă un nou sprint, de circa 15 m, un salt și mers în echilibru pe bîrnă, aterizare și din nou fugă, de data asta dezlănțuită, fiind vorba despre ultima parte din „joc". La sfîrșitul traseului, copiii erau așteptați de arbitrul de sosire care, cu un cronometru în mînă, consemna performanțele.

„La deschiderea taberei, cînd am discutat programul activităților sportive, mulți au avut temeri că ștafeta aplicativă nu va avea succes — ne spunea profesorul de educație fizică, reprezentantul județului Dolj, *Vasile Popovici. Da, de unde!... Nimic nu este așteptat cu mai mare nerăbdare și mai mult interes decît pregătirile pentru această ștafetă. Pe mine, ca profesor de specialitate, faptul mă încîntă. După cum ați văzut și dv., complexul de exerciții din cadrul ștafetei cuprinde toate elementele care pot asigura pregătirea multilaterală a tineretului: alergare, sărituri, aruncări; deci se dezvoltă viteza, detenta, îndemînarea, viteza de reacție etc. Copiii, captivați de varietatea exercițiilor, iau totul în joacă și fac lucru... serios. Își pun în valoare și își dezvoltă calitățile fizice mai bine decît ar face-o prin oricare alt mijloc. Recomand colegilor din țară să experimenteze această ștafetă, cu copiii din școlile lor, chiar odată cu deschiderea noului an de învățămînt, convins fiind de succesul ce-l vor repurta".*

Împărtășind întrutotul părerile și propunerea profesorului Vasile Popovici, colegul acestuia, prof. *Mircea Lungu*, reprezentantul județului Ialomița, a precizat că traseul pentru ștafeta aplicativă poate fi amenajat în curtea oricărei școli, fără a necesita cheltuieli speciale sau materiale sportive deosebite și, deci, ar fi păcat să nu i se verifice eficiența.

OFICIUL NAȚIONAL DE TURISM „LITORAL"

VĂ INVITĂ SĂ PETRECEȚI O AGREABILĂ VACANȚĂ

— REȚINEȚI:
— în luna septembrie mari avantaje pentru dv.

— La cazare și pensiune completă la prețul de 50 lei pe zi în cele mai elegante hoteluri din Mamaia, Eforie Nord și Sud, Saturn, Venus și Jupiter.

— Numeroase posibilități de distracții vă stau la dispoziție, printre care: orchestre și renumiți soliști de muzică populară și ușoară în restaurante și baruri de noapte, discoteci, piscine cu apă de mare încălzită, excursii la diferite obiective turistice din Dobrogea și din țară, excursii pe litoralul bulgăresc, terenuri de sport.

— 50% reduceri la tarif la transportul pe calea ferată. Biletele se pot obține la toate oficiile județene de turism și filialele lor din țară, precum și la filialele Întreprinderii de turism, hoteluri și restaurante din București.

● Aspiratorul de praf IDEAL vă scutește de efort și vă economisește timpul. Cu IDEAL se pot curăța: dușumelele, pereții, mobila, covoarele, hainele, radioatoarele și locurile mai greu accesibile;
● IDEAL poate fi utilizat și pentru pulverizarea lichidelor neinflamabile;
● IDEAL are un consum redus de energie electrică (15 bani pe oră);

Prețul de vînzare: 800 lei. Poate fi cumpărat și cu plata în rate lunare.

fotbal

ASTĂZI, ÎN RUNDA NR. 7 A DIVIZIEI A
MAJORITATEA FRUNTAȘELOR JOACĂ ÎN DEPLASARE

CLASAMENTUL LA ZI

1. UNIV. CRAIOVA	6	5	1	0	10— 2	11
2. F. C. CONSTANȚA	6	4	1	1	7— 4	9
3. C.S.M. REȘIȚA	6	2	3	1	15— 9	7
4. STEAUA	6	3	1	2	13— 8	7
5. DINAMO	6	3	1	2	12—10	7
6. SPORTUL STUDENȚESC	6	3	0	3	11— 6	6
7. F. C. ARGEȘ	6	2	2	2	9— 9	6
8— 9. POLITEHNICA TIM.	6	3	0	3	5— 6	6
8— 9. PETROLUL	6	3	0	3	10—11	6
10. POLITEHNICA IAȘI	6	3	0	3	5— 8	6
11. A.S.A. TG. MUREȘ	6	3	0	3	12—16	6
12. „U" CLUJ	6	2	1	3	5— 5	5
13. STEAGUL ROȘU	6	2	1	3	6— 7	5
14. RAPID	6	2	1	3	8— 9	5
15. C.F.R. CLUJ	6	2	1	3	10—12	5
16. S. C. BACĂU	6	2	0	4	7—12	4
17. U.T.A.	6	2	0	4	4—11	4
18. JIUL	6	1	1	4	6—10	3

RAPID (14)—UNIVERSITATEA CRAIOVA (1)

ULTIMELE REZULTATE DIRECTE: 1970—71: 1—1 și 0—1; 1971—72: 2—0 și 0—3; 1972—73: 1—2 și 4—6.

Privind cu toată grija și seriozitatea acest veritabil derby cu liderul clasamentului, în fața căruia au pierdut în campionatul trecut ambele partide, rapidiștii pregătesc dorita revanșă în liniștea Snagovului, unde și-au transferat de joi sediul antrenamentelor. Ei vor reveni de la Snagov azi, înaintea meciului Formația care va de replica liderului va fi, probabil, aceea care a început jocul de la Cluj, din etapă trecută.

Pregătindu-se în vederea acelui derby de azi, dar și a dificilei partide care îi așteaptă miercuri la Florența, studenții craioveni au efectuat zilnic antrenamente, iar joi au susținut un joc-școală în familie. În lotul lor nu este anunțată nici o indisponibilitate, așa încît azi va evolua, se pare, formația standard, în formula 1—4—3—3, adică: Manta — Niculescu, Bădin, Deselnicu, Velea — Strîmbeanu, Boc, Balaci — Țarălungă, Oblemenco, Marcu.

ARBITRUL PARTIDEI: **Nicolae Cursaru** (Ploiești).

F.C. CONSTANȚA (2)—C.F.R. CLUJ (15)

ULTIMELE REZULTATE DIRECTE: 1970—71: 3—3 și 2—0; 1971—72: 1—0 și 1—3; 1972—73: 1—0 și 0—3.

Antrenorul **Hașoti** consideră că partida de azi prezintă un grad ridicat de dificultate. Din această cauză, el a programat antrenamente zilnice, iar joi după-amiază **F.C. Constanța** a susținut un meci-școală (2 reprize a 30 de minute) cu S.N. Constanța, pe care a întrecut-o cu 4—0 (autorii golurilor: **Vigu 2. Mărculescu** și **Oprea**). Și feroviarii s-au pregătit în fiecare zi, iar antrenorul **Rădulescu** speră că astăzi echipa sa va evolua la același nivel ca în etapa precedentă. Desigur că el este puțin afectat de faptul că formația sa a pierdut cu 0—1 partida amicală disputată miercuri, la **Turda**, cu **Arieșul**. Se anunță o indisponibilitate: **Petrescu** — accidentat.

FORMAȚIILE PROBABILE. **F.C. CONSTANȚA:** Ștefănescu — Ghirca, Antonescu, Stoica, Nistor — Oprea, Vigu — Tănase, Caraman (Negoescu), Mărculescu. Lică. **C.F.R.:** Gadia — Lupu, Dragomir, Cojocaru, Cațona — Szoke, M. Bretan, Vișan — Țegean, Adam, Boca.

ARBITRUL PARTIDEI: **A. Pîrvu** (București).

POLITEHNICA IAȘI (10)—DINAMO BUCUREȘTI (5)

ULTIMELE REZULTATE DIRECTE: 1970—71: 3—1, 0—0; 1971—72: 0—1, 0—1; anul trecut Poli a jucat în „B".

La începutul săptămînii, antrenorul **Oană** a făcut, împreună cu toți jucătorii **Politehnicii**, o analiză minuțioasă a cauzelor înfrîngerii severe în partida cu **Steaua**. Apoi s-a trecut la... treabă. Zilnic au fost efectuate antrenamente complexe. Miercuri, în jocul de verificare cu **Viitorul Vaslui**, s-a urmărit, îndeosebi, îmbunătățirea jocului în atac, compartimentul deficitar al echipei. **Lupulescu** și-a reluat pregătirile dar nu se știe dacă va juca. În tabăra campionilor — exigență sporită, multă ambiție și dorința fermă de a etala la **Iași** un joc pe măsura posibilităților lui **Dinu, Nunweiller, Dumitrache, D. Georgescu etc.** În Copou, dinamoviștii — fără **Cheran** și **Dobrău**, în continuare indisponibili — vor face ultima repetiție generală pentru **Belfast**. Formațiile probabile: **POLI:** Costaș — Anton, Stoicescu, Romilă I, Hanceriuc — Ianul, Simionaș — Incze, Romilă II, Marica, Dănilă. **DINAMO** va volosi formația din partida cu Steagul roșu.

ARBITRUL PARTIDEI: **Otto Anderco** (Satu Mare).

PETROLUL (8-9)—POLITEHNICA TIMIȘOARA (8-9)

ULTIMELE REZULTATE DIRECTE: cele două echipe nu s-au întîlnit în ultimele trei ediții.

Firește, **Petrolul** și-a pregătit acasă, prin antrenamente zilnice, punctate de un meci de verificare, acest al doilea meci consecutiv pe teren propriu. Buna comportare și scorul consistent obținut în etapa precedentă (4—1 cu U.T.A.) dau speranțe în tabăra ploieșteană pentru un salt în clasament și o desprindere de adversara sa directă de astăzi, cu care împarte locurile 8—9.

La rîndu-i, **Politehnica Timișoara** a preparat și ea în mod atent această partidă. Miercuri elevii lui **Ion Ionescu** au disputat un joc-școală cu echipa proprie de juniori. Se contează pe reintrarea foștilor accidentați **Floareș** și **Șchiopu**. În schimb, din linia ofensivă va lipsi **Dașcu**, care, bolnav, este indisponibil timp de două săptămîni. Timișorenii și-au părăsit orașul ieri cu avionul, via București, de unde și-au continuat drumul spre **Ploiești**, cu autobuzul.

ARBITRUL PARTIDEI: **Vasile Topan** (Cluj).

U.T.A. (17)—C.S.M. REȘIȚA (3)

ULTIMELE REZULTATE DIRECTE: 1970—71 și 1971—72: C.S.M. în Divizia B; 1972—73: 2—1 și 0—3.

Conducerea echipei din Arad a apreciat — în cadrul unei furtunoase ședințe de analiză — drept lamentabilă comportarea U.T.A.-ei la Ploiești. S-au luat, deci, măsuri pentru intensificarea procesului de antrenament în săptămîna care se încheie, și se anunță chiar și probabile modificări în formația de bază. Una dintre acestea ar fi și transferul jucătorului **Kukla** de la C.F.R. — Vagonul Arad, care se reîntoarce la **U.T.A.** Este posibil ca el să joace chiar în meciul de azi. La **Reșița**, unde de asemenea atmosfera este puțin încărcată după neașteptata înfrîngere de duminica trecută, s-au făcut pregătiri speciale pentru meciul de la Arad, antrenorul **Reinhardt** lucrînd cu elevii săi mai ales pentru punerea la punct a unor „scheme" tactice adecvate meciului de azi. La **C.S.M. Reșița** nu se anunță modificări în formația „standard".

ARBITRUL PARTIDEI: **Romeo Stîncan** (București).

SPORTUL STUDENȚESC (6)—JIUL (18)

ULTIMELE REZULTATE: 1972—1973: 0—3 și 2—1. În edițiile anterioare, Sportul studențesc a activat în Divizia B.

Studenții bucureșteni au efectuat antrenamente zilnice. Miercuri ei au întîlnit, în cadrul unui joc-școală, echipa de tineret-rezerve. În afară de Lucaci, care continuă să fie indisponibil, lotul mai are un accidentat, pe **Moldoveanu**, lovit la coapsă în timpul partidei de la Craiova. În locul acestuia, pentru alcătuirea formației, antrenorii vor alege între **Chihaia** și **Ion Constantin**. Și formația **Jiul** a susținut miercuri un joc de verificare în compania propriei echipe de tineret-rezerve. Ieri dimineață, fotbaliștii petroșeneni au plecat spre București cu autocarul, sosind în Capitală la amiază.

ARBITRUL PARTIDEI: **Ion Cîmpeanu** (Cluj).

STEAGUL ROȘU (13)—STEAUA (4)

ULTIMELE REZULTATE DIRECTE: 1970—71: 2—1, 2—1; 1971—72: 0—0, 0—0; 1972—73: 0—2, 1—1.

Steagul roșu s-a aflat în aceste ultime zile premergătoare etapei de azi, ca de obicei, la **Poiana Brașov**. La mijlocul ciclului săptămînal de antrenament, sub supravegherea antrenorului **N. Proca**, echipa gazdă a susținut un joc de verificare în compania formației de tineret-rezerve. Tot lotul stegarilor este apt de joc, preconizîndu-se pentru partida cu Steaua aceeași formație care a evoluat (bine!) în compania lui **Dinamo**, la **București**. Steaua a plecat ieri la **Brașov**, direct de la **Sătlica**. Nu se știe nimic precis în ceea ce privește folosirea lui **Sătmăreanu**. În rest, echipa care a cîștigat ultimele două partide din campionat.

ARBITRUL PARTIDEI: **M. Rotaru** (Iași).

SPORT CLUB BACĂU (16)—F. C. ARGEȘ (7)

ULTIMELE REZULTATE DIRECTE: 1970—1971: 3—0 și 1—4; 1971—1972: 4—1 și 1—3; 1972—1973: 2—1 și 0—0

Veștile primite de la **Bacău** evidențiază interesul mare pe care gazdele — cu o poziție precară în clasament — îl acordă întîlnirii cu formația piteșteană. Sport Club s-a pregătit cu mare atenție în cursul acestei săptămîni, a jucat un meci-amical la **Buhuși**, miercuri, cu **Textila** (scor 4—0) și a încercat diferite formule de echipă, dintre care aceea care va juca astăzi este posibil să aibă următoarea alcătuire: **Ghiță — Volmer, Catargiu, Velicu, Margasoiu — Hrițcu, Dușan — Pană, Dembrovschi, Munteanu, Bălușă.**

F.C. Argeș la rîndul său, a susținut două partide de verificare, cu **Progresul București** (4—1) și cu **Autobuzul** (1—1). Conducerea tehnică a echipei are mari dificultăți în ce privește alcătuirea formației, deoarece, indisponibilităților mai vechi **(Barbu, Pigulea, M. Popescu)** li s-au adăugat recent și cele ale lui **Troi** (entorsă) și **Nedelcu**, astfel că este mai mult ca sigură și folosirea unor jucători de la „tineret-rezerve".

ARBITRUL PARTIDEI: **Gabriel Blau** (Timișoara).

UNIVERSITATEA CLUJ (12)—A.S.A. TG. MUREȘ (11)

ULTIMELE REZULTATE DIRECTE: 1970—71: A.S. Armata a activat în Divizia B; 1971—72: 0—1 și 1—2; 1972—73: 1—4 și 1—0.

Studenții clujeni au acordat o deosebită atenție ședințelor de pregătire din această săptămînă. Miercuri au susținut un joc de verificare cu formația de juniori. Scor 7—1, stabilit de **Mureșan** (3), **Barbu** (2), **Anca** și **Șoo**. Fotbaliștii mureșeni și-au îndreptat privirile către omogenizarea formației, programînd două meciuri amicale în care au avut comportări diametral opuse. Miercuri, la **Cîmpia Turzii** au pierdut cu 0—3 întîlnirea cu **Industria sîrmei** din localitate, iar joi au cîștigat la scor, 8—3 (3—1), amicalul cu **A.S. Miercurea Ciuc**. După cum ni s-a relatat, la **Cluj** va fi folosită formația care a încheiat meciul cu **S.C. Bacău**, adică cu **Bölöni** în componența liniei de mijloc.

ARBITRUL PARTIDEI: **Gheorghe Manole** (Constanța).

Imperativul etapei

RÎNDURI DESPRE ȘI PENTRU SPECTATORI

A fi simpatizantul unei echipe, înseamnă a fi alături de ea, în ceasurile ei de bucurie sau de impas, înseamnă a o susține cu înflăcărare în lupta grea pentru victorie. A fi simpatizantul unei echipe nu înseamnă, însă, a te opune echității sportive, a profera insulte la adresa adversarilor sau a arbitrilor, cînd deciziile acestora nu sînt favorabile echipei favorite. Și înseamnă și, mai puțin, încălcarea normelor de conduită cetățenească, prin acte nesăbuite!

Este adevărat că astfel de manifestări au devenit tot mai rare pe terenurile noastre de sport. Iată, însă, că, duminică, atît la Tîrgu Mureș, cît și la Cluj, unii spectatori s-au făcut vinovați de acte de huliganism, aruncînd cu pietre, sticle și alte obiecte în terenul de joc, fiind greu de spus ce au urmărit, măcar, prin aceste manifestări condamnabile, în care iresponsabilitatea își dă mîna cu lipsa de conștiință cetățenească.

În ședința de miercuri seara, Comisia centrală de competiții și disciplină a luat în discuție atît aspectele negative, din punct de vedere organizatoric, ale meciului de la Tîrgu Mureș, cît și pe cele ale partidei de la Cluj. Este un fapt remarcabil că, în ambele cazuri, organele de ordine acționînd prompt și energic, i-au depistat pe cei care săvîrșiseră astfel de fapte, punîndu-i în fața unor amenzi usturătoare. **Astfel, Ion Rus, domiciliat în Cluj, strada Mamaia nr. 6, va plăti actul său necugetat, de a arunca cu o sticlă (fără adresă, numai așa, de năduf) suportînd o amendă de 500 lei. La Tîrgu Mureș, aceste amenzi contravenționale au mers pînă la 3 000 de lei.**

Comisia centrală de competiții și disciplină, ținînd seama de faptul că s-au luat toate măsurile pentru identificarea și pedepsirea celor vinovați de tulburarea ordinei pe stadion, n-a suspendat terenurile respective, ci a dat un **ULTIM AVERTISMENT** secțiilor de fotbal **C.F.R. CLUJ** și **A.S.A. TÎRGU MUREȘ**. **Aceasta înseamnă că orice nou act de acest gen va duce la ridicarea dreptului de organizare pe una sau mai multe etape, chiar dacă autorii unor asemenea gesturi necugetate vor fi identificați și pedepsiți.**

Trebuie luate toate măsurile, în primul rînd, pentru prevenirea unor astfel de abateri, care pun într-o lumină proastă publicul dintr-un oraș în care — mai mult ca sigur — majoritatea spectatorilor oferă exemple de bună conduită. În ultimul timp, toată lumea vorbește despre publicul din Timișoara, despre pitoreasca și frumoasa „galerie" studențească din acest oraș. Ce dureros ar fi pentru acești adevărați îndrăgostiți de fotbal, dacă, într-o zi, **UN SINGUR SPECTATOR** ar comite o faptă urîtă! Nici un efort, deci, nu este de prisos, cînd e vorba de educarea maselor de spectatori. Și tocmai de aceea am socotit că acest important subiect își are locul la **„Imperativul etapei!"**

Jack BERARIU

ÎN VIZITĂ LA REPREZENTANTELE NOASTRE ÎN CUPELE EUROPENE

F.C. ARGEȘ ȘI CONDIȚIA MECIULUI DE LA ISTANBUL

Zilele se scurg cu repeziciune și iată-ne aproape de startul în prestigioasa competiție continentală U.E.F.A. în care laureata nr. 3 a trecutului campionat — **F.C. Argeș** — va debuta. În ziua aceea de iulie, cînd zarurile fuseseră aruncate și piteștenilor li se hărăziseră ca adversar valoroasa formație **Fenerbahce Istanbul**, multicampioană în anii din urmă, argeșenii s-au declarat mulțumiți de sorți. Aceasta nu dintr-o atitudine de subestimare a adversarului ci pur și simplu din acel motiv că e mai convenabil la început de drum să nu-ți încerci puterile cu un **Leeds United, Feyenoord Rotterdam, Ferencvaros Budapesta, O.F.K. Beograd** sau altă echipă infinit mai incomodă.

Cineva din anturajul echipei din Trivale spunea zilele trecute că... **„dacă această competiție U.E.F.A., ar fi început atunci cînd F.C. Argeș demonstra acel finiș irezistibil** (n.n. e vorba de returul campionatului trecu) **era în stare să parieze că primul tur ar fi fost absolvit de argeșeni la... pas și fără nici o dificultate"**. Dacă...

Iată, deci, cum intervine un DACĂ prin care ni se explică „perioada post-debut", în **Cupa U.E.F.A.** a „albvioleților". În primul rînd, ca oricare echipă care începe campionatul și F.C. Argeș sub bagheta noului ei tehnician — Ștefan Coidum — nu a reușit ca încă din start să atingă acei parametri de formă sportivă care a caracterizat-o în primăvară. Saltul spre calitate reclamă totuși un răgaz.

Dacă ar fi fost vorba numai de așa ceva în această perioadă pregătitoare firește, lucrurile ar fi intrat pe făgașul lor normal. Dar conducerea tehnică a echipei a trebuit și trebuie să se confrunte în continuare cu noi probleme mai mult sau mai puțin greu de depășit. Mai bine să dăm cuvîntul antrenorului **Coidum**, care, înainte de a pleca, ieri, la Istanbul pentru a-și vedea adversarul jucînd, ne-a spus: **„Ca și Dinamo noi sîntem în situația de a prezenta în competiția U.E.F.A. o nouă formulă de echipă decît aceea din campionat. Cred că nu trebuie să dau prea multe explicații. O dată la patru ani echipa reprezentativă atacă decisiv calificarea la C.M. așa că pentru prima manșă Troi și Dobrin, piesele noastre grele trebuie să rămînă la lot. Pe nepusă masă au venit însă și acele indisponibilități de mai scurtă sau de mai lungă durată — Barbu, Pigulea, Marian Popescu și recent Nedelcu — care au dat tot mecanismul echipei peste cap. Olteanu rămîne acasă deoarece are o suspendare dictată în meciurile disputate cu Real Madrid. Vedeți, din fiecare compartiment lipsește cîte ceva și zău mi-e tare necaz că mă aflu într-o delicată situație la a patra participare a echipei în această prestigioasă competiție continentală. Nu mai spun că, aproape înaintea fiecărei etape de campionat, mi-a tremurat inima ca nu cumva în focul luptei pe gazon să mai constat cine știe ce accident. Ce-o fi sîmbătă la Bacău?"**.

Posibilul „trio" ofensiv al argeșenilor pentru meciul de la Istanbul: Toporan, Jercan și Radu (de la stînga la dreapta)

Antrenorul **Coidum** dădea explicații și, ca orice om, se gîndea la misiunea mult îngreunată pe care **F.C. Argeș**, o are, acum, în prima manșă la Istanbul. În săptămîna scursă, împreună cu colegul său secund **Dima**, piteștenii au făcut antrenamente intense; miercuri F.C. Argeș a jucat un amical cu Progresul unde a încercat și formula de echipă pe care o va folosi azi la Bacău în campionat dar și formula de la Istanbul. Același lucru l-a făcut la București, joi cu Autobuzul, rulînd în prima repriză posibilul unsprezece care urmează să întîlnească echipa Fenerbahce, antrenată de brazilianul **Didi**. Ea ar arăta cam așa: **Stoin — Pigulea, Cîrstea, Vlad, Ivan — Mustățea, Roșu, Prepurgel (Ciolan) — Radu, Toporan, Jercan.** După cum se vede în centrul liniei ofensive se află achiziția de la Azotul Slobozia care n-a primit încă botezul jocurilor Diviziei A. Poate că și Marian Popescu va fi apt de joc pînă atunci și s-ar mai schimba ceva la mijloc și în față... Despre Barbu nici vorbă să joace.

Situația se prezintă așa cum este. Antrenorii și jucătorii o privesc însă realist și bărbătește fără a demobiliza. Dimpotrivă toată lumea este hotărîtă să-și apere cu hotărîre șansele la Istanbul.

Stelian TRANDAFIRESCU

UN BUN PRILEJ DE CÎȘTIGURI:
TRAGEREA EXTRAORDINARĂ LOTO DIN 18 SEPTEMBRIE

O veste dintre cele mai bune pentru participanți: la 18 septembrie a.c. Administrația de Stat Loto-Pronosport organizează PRIMA TRAGERE EXTRAORDINARĂ LOTO bazată pe O NOUĂ ȘI AVANTAJOASĂ FORMULĂ TEHNICĂ.

La această tragere se vor efectua în total 6 extrageri care vor totaliza 52 de numere; se vor atribui cîștiguri pentru 3 numere din 20 extrase cu premii și chiar pentru 3 numere din 24 extrase; se vor efectua 2 extrageri care vor fi suportate din FOND SPECIAL; în cadrul valorilor unitare ale cîștigurilor în numerar de la cele 3 faze, se acordă autoturisme DACIA 1300 s.a.

Din cele de mai sus se poate desprinde că această tragere este într-adevăr extraordinară prin avantajele pe care le aduce: premiile care se acordă, cele 52 de numere care vor fi extrase, precum și faptul că la două extrageri, cîștigurile vor fi suportate din FOND SPECIAL, fără a afecta cu nimic fondul de premii al tragerii rezultat din vînzare.

Pentru a putea participa la această tragere este bine să vă asigurați de bilete din vreme. Pentru aceasta toate agențiile vă stau la dispoziție.

Numerele extrase la tragerea LOTO din 14 septembrie 1973.

Fond general de premii: 923 162 lei.

Extragerea I:
67 84 35 40 78 70 28 50 16

Extragerea a II-a:
31 33 52 81 44 49 34 46 3

Rubrică redactată de LOTO — PRONOSPORT

Marian Slavic și Nadejda Matiuhina au cîștigat trofeele „internaționalelor" de înot

MAMAIA 14 (prin telefon). Simțind apropierea scurtei vacanțe înainte de reluarea pregătirii în bazinul acoperit, cei mai mulți dintre participanții la ediția din acest an a campionatelor internaționale ale României au făcut un simplu act de prezență, rezultatele lor fiind mai mult decît modeste. Au existat însă cîțiva sportivi care, indiferent de forma și starea fizică în care se aflau, s-au străduit să-și onoreze titlurile prin cifre cît mai bune. Ei au salvat — dacă se poate spune așa ceva — „internaționalele" din acest an, modeste nu numai prin participare, dar și prin absența performanților de valoare.

Marian Slavic l-a învins pe Leonid Ilicev și la 200 m liber, parcurgînd cei patru lungimi de bazin în 2:01,2, **Anca Georgescu** s-a impus din nou în disputa brasistelor (200 m) cronometrată în 2:54,6, iar **Anca Groza**, fără adversare, a înotat 200 m delfin în 2:28,8. Singurele curse cîștigate de oaspeți au fost cele de la 200 m liber (**Nadejda Matiuhina**) și 200 m spate (**Olga Kniazeva**) în care reprezentantele noastre s-au prezentat sub orice critică.

Trofeele din acest an, atribuite pentru cel mai bune rezultate, au revenit **Nadejdei Matiuhina** și lui **Marian Slavic. Anca Groza** a primit un premiu special pentru contribuții deosebite la dezvoltarea înotului în țara noastră.

REZULTATE TEHNICE: **400 m liber f — Smatova** (U.R.S.S.) 4:51,2; **400 m liber m — I. Timofeev** (U.R.S.S.) 4:24,2, 2. Almer (România) 4:24,8; **200 m delfin m** — Petelei (România) 2:22,2; **200 m delfin f — Groza** (România) 2:28,8; **200 m liber m: 1. Slavic** (România) 2:01,2, 2. Ilicev (U.R.S.S.) 2:04,2, 3. Almer 2:05,1; **200 m liber f: 1. Matiuhina** (U.R.S.S.) 2:16,5. 2. Smatova (U.R.S.S.) 2:18,4; **200 m bras m: 1. Hempel** (România) 2:38,0, 2. Resler (România) 2:38,1; **200 m bras f: 1. Georgescu** (România) 2:54,6, 2. Hlopteva (U.R.S.S.) 2:56,9, 3. Tujikova (U.R.S.S.) 2:57,0; **200 m spate m — Horvat** (România) 2:18,5; **200 m spate f: 1. Kniazeva** (U.R.S.S.) 2:37,4, 2. Donia (România) 2:41,3; **400 m mixt masculin — Wetterneck** (România) 5:10.7; **400 m mixt fete — Pănulescu** (România) 5:54,6.

Adrian VASILIU

sportul în lume

CAMPIONATELE BALCANICE DE CĂLĂRIE

Azi, juniorii la startul probei de obstacole pe echipe

ATENA, 14 (prin telefon).
Călăreții participanți la cea de-a V-a ediție a campionatelor balcanice s-au întrecut, joi, pentru a desemna pe cei mai buni specialiști în dresaj.

Reprezentanții noștri, alături de cei ai Bulgariei, au dovedit o bună pregătire, arătîndu-se de forțe sensibil egale, ceea ce a solicitat arbitrilor o atenție deosebită la acordarea punctajelor. Pînă la încheierea ediției, rezultatele nu au fost încă definitivate. Ele vor fi comunicate, probabil, în cursul zilei de mîine (n.r. azi).

Programul celei de a treia zi a concursului a cuprins și o probă de obstacole rezervată seniorilor și dotată cu „Cupa Atenei". Călăreții prezenți la start au avut de depășit dificultățile unui parcurs cu 12 obstacole, cu o înălțime maximă de 1,30 m. După efectuarea traseului de bază, trei sportivi au terminat cu 0 p penalizare: **I. Blagoevici** (Iugoslavia), **Al. Bozan** și **D. Velea** (România). Pentru desemnarea învingătorului a fost necesar să se dispute un parcurs de baraj, în urma căruia pe primul loc s-a clasat călărețul iugoslav cu 3 p, urmat de Al. Bozan și D. Velea cu cîte 4 p, dar despărțiți la timp.

Sîmbătă după amiază este din nou rîndul juniorilor să-și dispute întîietatea, de data aceasta în cadrul probei de obstacole pentru echipe. Consemnăm, însă, cu părere de rău, accidentarea calului Aprod (cu care Gheorghe Nicolae a cucerit titlul de campion în proba individuală), ceea ce a determinat înlocuirea acestuia cu Spirt.

AU ÎNCEPUT ÎNTRECERILE CONCURSULUI INTERNAȚIONAL DE AEROMODELE CAPTIVE „INTER-AERO '73"

CONSTANȚA, 14 (prin telefon). La complexul sportiv al pionierilor din localitate au început vineri întrecerile celei de-a V-a ediții a concursului internațional de aeromodele captive „INTER-AERO". La festivitatea de deschidere, cuvîntul introductiv a fost rostit de către **Ion Gheorghe,** secretarul asociației sportive Grivița Roșie (inițiatoarea și organizatoarea acestor întreceri). În continuare, președintele F.R. Modelism, **prof. univ. Nicolae Hangea,** a urat concurenților succes în cadrul actualei ediții.

Pe două piste separate au început întrecerile probelor F2D (lupte aeriene) și F2A (viteză). Proba de lupte a reunit la startul ei șase echipaje: Boris Kiselev — Vladimir Eschin (U.R.S.S.), Pavel Klima — Iaroslav Safler (Cehoslovacia), Petar Malinov — Gheorghi Malinov (Bulgaria), Gheorghe Csoma — Alexandru Csoma (România I), Dumitru Neagu — Dan Gheorghe (România II), Constantin Apăvăloaie — Ștefan Albert (Aripile Brașov). Eliminate, încă din calificări, datorită unor defecțiuni tehnice, echipajele românești nu au contat în lupta pentru primele locuri. Turneul final, care a prilejuit dispute dîrze, a stabilit următoarea ordine: 1. U.R.S.S. — 2. v, 2. Bulgaria — 1 v, 3. Cehoslovacia — 0 v.

În proba de viteză au participat 11 concurenți. După disputarea celor trei manșe pe primul loc s-a situat **Stanislav Jipcov** (U.R.S.S.) 222 km/h., urmat în ordine de Sebef Doncef (Bulgaria) 211 km/h, Szigmond Somogy (Ungaria) 208 km/h, Suiatopluk Mensik (Cehoslovacia) 203 km/h, Stoil Tinef (Bulgaria) 201 km/h etc.

Simbătă se dispută probele de curse și de acrobație aeriană.

IERI, ÎN CAMPIONATUL BALCANIC DE BASCHET SENIORI

ROMÂNIA-GRECIA 76-75, DUPĂ UN MECI DRAMATIC

ISTANBUL, 14 (prin telefon, de la trimisul nostru).
Susținută frenetic de 5—6 000 de spectatori entuziaști, aflați în tribunele Palatului sporturilor, echipa Turciei a obținut joi seara a doua victorie în cadrul ediției a XV-a a campionatului balcanic de baschet, rezervat formațiilor de seniori: 59—55 în fața selecționatei române.

Întîlnirea a debutat în nota de superioritate a baschetbaliștilor țării gazdă, care în min. 5 conduceau cu 10—4. În continuare, aruncările de la semidistanță executate de **Boyrazoglu** și de **Hakyezem** au fost foarte precise și în celelalte minute ale primei reprize, în cursul căreia jucătorii turci au interceptat și contraatacat deseori. În contrast, „5"-ul român a evoluat foarte crispat. Eforturile făcute în apărare ca și acuratețea unor combinații tactice erau irosite cu regularitate în fața coșului, ratările de la 3—4 metri și chiar de sub coș fiind exasperant de frecvente. Elocvent în această privință este faptul că primul coș din acțiune a fost înscris abia în min. 5 de către **Tarău,** acesta fiind de altfel singurul care a marcat de la semidistanță în primele 10 minute, după care, însă, s-a... stins și el. Antrenorii **Alex. Popescu** și **Elemer Sarossy** au schimbat deseori formația din teren, dar de-abia în min. 17 (34—21 pentru echipa Turciei) introducerea lui **Cernat** a produs un oarecare reviriment.

După pauză, lotul român a intrat în teren ceva mai decis în apărare. Luptînd mai mult, jucătorii români au făcut sistemul lor defensiv din ce în ce mai greu de depășit, ceea ce a surprins pe baschebaliștii turci, care și-au pierdut eficiența aruncărilor, acțiunile lor ofensive devenind din ce în ce mai nesigure. Agresivitatea formației țării noastre în apărare a determinat multe greșeli de tehnică la echipa adversă care, în plus, a cedat, treptat, și fizic. De altfel, în această a doua repriză, jucătorii turci nu au înscris decît 19 puncte față de cele 40 realizate în prima parte a jocului.

Și, totuși, în ciuda acestor elemente, care ar fi trebuit să conducă la succesul selecționatei române, aceasta nu a reușit decît să micșoreze din handicapul de 12 puncte pe care-l avea în min. 20. Începutul reprizei secunde l-a găsit din nou pe **Cernat** în excelentă dispoziție de coș. Din păcate, eforturile lui au fost iarăși solitare. Toți ceilalți jucători români au încercat cu insistență coșul, dar, așa cum s-au petrecut lucrurile și în partida cu Iugoslavia, ei au ratat foarte mult.

Echipa română s-a apropiat în această perioadă pînă la 7 puncte (41—48 în min. 27), a fost din nou distanțată (43—57 în min. 32), iar în final s-a apropiat, pas cu pas, de egalare. Din păcate, însă, mingile nu au intrat în coș și formația turcă a putut păstra pînă la urmă o „rezervă" de 2 coșuri cu care a și cîștigat această întîlnire.

Desigur, nu este ușor de găsit explicație pentru această „criză de coș" a jucătorilor români. Am stat de vorbă și cu antrenorii și cu jucătorii lotului. Nimeni nu a putut da o explicație certă în această privință. Ni s-a spus că poate să fie vorba de o oboseală psihică, de o lipsă de acomodare cu panourile rigide ale sălii sau pur și simplu de o crispare provocată de importanța întîlnirilor. Considerăm însă toate aceste „cauze" ca nefiind motivate, deoarece toate echipele participante aflate aci evoluează în aceleași condiții și au același țel. Nu ne rămîne decît să sperăm că această „criză de coș" despre care am vorbit este trecătoare și că în partidele următoare se va produce o schimbare în jocul echipei noastre.

Au marcat: **Tarău 14, Cernat 10, Novac 6, Cîmpeanu 8, Georghescu 5, Diaconescu 4, Demian 2, Chivulescu 2, Rühring 2, Pîrșu 1** (au mai jucat Mănăilă și Popa) pentru România; **Tosun 15, Boyrazoglu 12, Hakyezem 8, Durusel 8, Gunei 6, Ince 4, Dagli 4, Tan 2** pentru Turcia. Au arbitrat foarte bine **E. Elmobayed** (R. A. Egipt) și **L. Neikov (Bulgaria).**

Vineri seara, **România** a întrecut Grecia după o dispută pasionantă, cu un final dramatic: 76—75 (32—26, 68—68).

Sîmbătă, România are zi de odihnă, iar duminică întîlnește echipa Bulgariei.

D. STĂNCULESCU

PARTICIPARE BOGATĂ LA CONCURSUL ATLETIC DE LA ROMA

La sfîrșitul acestei săptămîni se va desfășura la Roma un important concurs internațional atletic la care și-au anunțat participarea sportivi din 19 țări: S.U.A., R.F. Germania, Polonia, Suedia, Spania, Portugalia, Bulgaria, Belgia etc. Pe lista participanților figurează numele cunoscuților atleți Rod Milburn (SUA), campion olimpic în proba de 110 m garduri, John Akii-Bua (Uganda), campion olimpic la 400 m garduri, Ricky Bruch (Suedia), recordman al Europei la aruncarea discului.

LA TELEFON, BUENOS AIRES!...

Antrenorul TEODOR RĂDULESCU ne vorbește despre turneul rugbyștilor români în Argentina

Scurt dialog telefonic cu Buenos Aires, la capătul firului fiind antrenorul **Teodor Rădulescu,** coordonator secund al lotului reprezentativ de rugby...

— Ce ne puteți spune despre comportarea sportivilor noștri după cele patru meciuri?

— Evoluția rugbyștilor români se bucură de bune aprecieri, de la meci la meci. Presa, specialiștii argentinieni remarcă valoarea tehnică a echipei noastre, experiența sa. Publicul, de asemenea, se arată de fiecare dată a fi foarte generos, indiferent de rezultatele cu care s-au încheiat jocurile.

— Bilanțul vă mulțumește?

— Caracterul amical al turneului elimină factorul miză. Sigur, ne interesează și rezultatele, dar important este să jucăm rugby, într-o țară în care acest sport este bine cunoscut. Dovadă și numărul impresionant de spectatori: niciodată n-au fost sub 10 000... Noi știam prea puține lucruri despre rugbyul argentinian, dar faptul că are contacte cu școli de mare faimă ca acelea din Noua Zeelandă, Australia îl recomandă de la sine.

— Ați susținut patru meciuri. Ați cîștigat primul, ați reușit un egal în al doilea, iar în continuare ați înregistrat două înfrîngeri...

— În condiții normale ar fi trebuit să nu pierdem nici un joc. Am avut întotdeauna inițiativa, în special în ultimul meci, la nivelul reprezentativelor, de fapt cel mai important test de pînă acum.

— Ați avut jucători accidentați?

— Unul singur, Postolache. În rest, contuzii banale, deși asta a însemnat indisponibilități de la meci la meci.

— Care sînt atu-urile rugbyștilor argentinieni?

— O grămadă extrem de grea, un pachet de înaintași de aproape 800 de kilograme, cu jucători de peste 90 de kilograme. În același timp, marea majoritate a rugbyștilor argentinieni sînt buni sprinteri și mai ales centrii, care se infiltrează cu o mare repeziciune în dispozitivul de atac.

Sîmbătă, în încheierea turneului — al doilea test important, la Buenos Aires, cu XV-le Argentinei.

REP.

NOU RECORD AL R.D. GERMANE LA ARUNCAREA DISCULUI

BERLIN, 14 (Agerpres). — Cu prilejul unui concurs atletic desfășurat la Berlin, Siegfried Pachale a stabilit un nou record al R.D. Germane în proba de aruncare a discului, cu performanța de 66,38 m. Vechiul record era de 66,17 m. Pachale este în vîrstă de 23 de ani.

PROGRAMUL HOCHEIȘTILOR SOVIETICI

A început cea de-a 28-a ediție a campionatului unional de hochei pe gheață. Iată rezultatele înregistrate în etapa inaugurală a primei divizii, la care participă 9 echipe: Torpedo Gorki — T.S.K.A. Moscova 2—4; S.K.A. Leningrad — Dinamo Moscova 3—9; Aripile Sovietelor — Spartak Moscova 5—5; Traktor Celiabinsk — Himik Voskresensk 1—3.

În noul sezon, hocheiștii sovietici vor participa la numeroase competiții internaționale. Între 16 și 21 decembrie, la Moscova, se va desfășura turneul pentru premiul ziarului „Izvestia", cu participarea selecționatelor U.R.S.S., Suediei, Finlandei, Cehoslovaciei, Poloniei, și R.D. Germane. La sfîrșitul lunii decembrie, orașul Leningrad va găzdui campionatul mondial al echipelor de tineret (jucători pînă la 20 de ani). Vor lua parte formațiile Canadei, U.R.S.S., Cehoslovaciei, S.U.A., și Finlandei. În luna ianuarie, selecționata cluburilor din U.R.S.S. va participa la turnee internaționale în Canada, Elveția, Finlanda și Suedia.

HOCHEIȘTII DIN ODORHEI ÎN CEHOSLOVACIA

Echipa de hochei pe gheață Tîrnava Odorhei, aflată în turneu în Cehoslovacia, a jucat în compania formației L.P. Szumperk. Au cîștigat gazdele, cu scorul de 13—3 (3—1, 4—1, 6—1).

GUIMARD CÎȘTIGĂ „ROATA DE AUR"

Ciclistul francez Cyrille Guimard a cîștigat pentru a 3-a oară consecutiv trofeul „Roata de aur", cursă cu antrenament mecanic, disputată pe pista velodromului Vincennes din Paris. Guimard a acoperit distanța de 50 km în 52:23,5 (medie orară 57,224 km). Pe locul doi s-a clasat belgianul Godefroot, iar pe locul trei — Ovion (Franța).

MECIUL DE FOTBAL BULGARIA — R.D.G. (tineret)

SOFIA, 14 (Agerpres). — La Burgas, s-a disputat întîlnirea internațională amicală de fotbal dintre selecționatele de tineret (jucători pînă la 21 de ani) ale Bulgariei și R.D. Germane. Victoria a revenit gazdelor, cu scorul de 1—0 (1—0), prin golul marcat în minutul 45 de Parușev.

VICTORII INTERNAȚIONALE ALE VOLEIBALIȘTILOR ROMÂNI

La Tolbuhin (Bulgaria) s-a disputat meciul internațional feminin de volei dintre echipa **Farul Constanța** și formația locală „Dobrudja". Voleibalistele românce au terminat învingătoare cu scorul de 3—0.

★

În diferite orașe din Olanda au continuat întrecerile Campionatelor europene de volei rezervate echipelor de juniori.

În turneele pentru locurile 7—12, **selecționata României au obținut victorii:** fetele au învins cu 3—0 (15—5, 15—8, 15—9) formația Italiei, iar băieții au întrecut cu același scor — 3—0 (20—18, 15—13, 15—8) formația Franței.

Alte rezultate: masculin (locurile 1—6): Polonia — Bulgaria 3—0; U.R.S.S. — Olanda 3—0; Cehoslovacia — Italia 3—1; (locurile 7—12): Iugoslavia — Grecia 3—1; R.D. Germană — Israel 3—0; feminin (locurile 1—6): Ungaria — R.F. Germania 3—0; Cehoslovacia — Olanda 3—0; U.R.S.S. — Polonia 3—0; (locurile 7—12): R.D. Germană — Belgia 3—0; Bulgaria — Iugoslavia 3—1.

În clasamentele celor două turnee finale, conduc echipele U.R.S.S. (neînvinse), cu cîte 8 puncte din patru meciuri disputate.

NICU GINGĂ — CAMPION MONDIAL

(Urmare din pag. 1)

român a dorit (și a reușit) să încheie victorios competiția. După primele trei minute de luptă, scorul îl era favorabil luptătorului iranian cu 4—3. În repriza secundă, Gingă a dezlănțuit atacuri repetate în mare viteză, a reușit acțiuni de toată frumusețea care au făcut să amuțească tribunele, modificînd scorul la 10—6 în favoarea sa. El și-a dominat și în continuare adversarul, cîștigînd partida la un scor care ne scutește de comentarii suplimentare: 16—7, probînd excelenta pregătire asigurată de antrenorii Ion Corneanu, Ion Cernea și Dumitru Cuc. Pentru locurile 2—3 s-au întîlnit polonezul J. Michalik și iranianul Aliabadi, victoria, și medalia de argint revenindu-i lui Michalik.

La cîteva minute după festivitatea de premiere (la categoria 52 kg), i-am cerut o scurtă declarație, noului deținător al titlului suprem. Iată ce ne-a spus Nicu Gingă: *„1973 înseamnă, fără îndoială, pentru mine anul consacrării. Sînt nespus de fericit pentru această ultimă victorie pe care am adus-o țării mele. Dar, în același timp, știu de la antrenorii mei și de la colegii mai experimentați că în sport este mai ușor să te afirmi, decît să te menții. Sînt conștient deci, că pe viitor va trebui să mă pregătesc cu și mai multă conștiinciozitate".*

Un alt reprezentant al țării noastre angajat în lupta pentru o medalie, *Ion Păun,* a cedat la puncte (2—9) în fața lui K. Lipien, pierzînd astfel posibilitatea de a urca pe podiumul de premiere. Totuși, frumoasa sa evoluție din primele zile ale concursului i-a asigurat un meritoriu loc IV.

Dintre ceilalți concurenți români care au rămas în întreceri pînă în etapele superioare ale competiției, se cuvine să amintim comportarea lui *Nicolae Neguț,* clasat pe locul IV la categoria 90 kg. După un start bun, reprezentantul nostru a evoluat sub nivelul posibilităților sale maxime și astfel a pierdut sansa de a obține o medalie. Aceleași aprecieri se pot face și referitor la evoluția medaliatului cu bronz la Jocurile Olimpice, *Victor Dolipschi,* clasat de data aceasta pe poziția a V-a.

Merită subliniată comportarea celor doi tineri debutanți în marile concursuri internaționale, *Adrian Popa* (74 kg) și *Constantin Alexandru* (48 kg), care deși n-au obținut medalii, s-au situat pe poziții fruntașe la categoriile lor. Popa a obținut locul V, iar Alexandru, locul VI.

Iată lista primilor clasați la toate categoriile (48 kg): 1. *Zubkov* (U.R.S.S.), 2. Svieran (Polonia), 3. Sereș (Ungaria) ... 6. ALEXANDRU (România); 52 kg: **NICU GINGĂ** (România), 2. Michalik (Polonia) 3. Aliabadi (Iran); 57 kg: 1. *J. Lipien* (Polonia), 2. Kazakov (U.R.S.S.), 3. Traikov (Bulgaria); 62 kg: 1. *K. Lipien* (Polonia), 2. Kavkaev (U.R.S.S.), 3. Raczi (Ungaria), 4. PĂUN (România); 68 kg: 1. *Șamutolinov* (U.R.S.S.), 2. Damianovici (Iugoslavia), 3. Weling (R.D.G.); 74 kg: 1. *Kolev* (Bulgaria), 2. Karlsson (Suedia), 3. Gopfert (R.D.G.) ... 5. POPA (România); 82 kg: 1. *Lieberman* (U.R.S.S.), 2. Nenadici (Iugoslavia), 3. Janota (Cehoslovacia), 4. NEGUȚ (România); 100 kg: 1. *Balboșin* (U.R.S.S.), 2. Lozanov (Bulgaria), 3. Skrzydlewski (Polonia); +100 kg: 1. *Tomov* (Bulgaria), 2. Kment (Cehoslovacia), 3. Morkiladze (U.R.S.S.) ... 5. DOLIPSCHI (România).

TELEX

Turneul internațional de tenis de la Aptos (California), a continuat cu disputarea primelor două sferturi de finală ale probei de simplu bărbați. Americanul Jeff Austin l-a eliminat cu 7—5, 6—3 pe Erik van Dillen (SUA), iar Haroon Rahim (Pakistan) l-a învins cu 7—5, 6—1 pe Tom Edlefsen (SUA). În proba de dublu bărbați, Van Dillen și Ralston au întrecut cu 3—6, 6—3, 6—4 perechea Proisy, Dominguez (Franța).

■

În localitatea italiană Gorizia s-au desfășurat întrecerile uneia din fazele preliminare ale „Cupei Europei" la mars. În proba de 50 km, victoria a revenit italianului Vittorio Visini, cu timpul de 4h 22:43,8, urmat de compatriotul său Rosario Valore — 4h 22:45,4 și bulgarul Simeon Gervasiev — 4h 28:41,2. Cursa de 20 km s-a încheiat cu victoria lui Armando Zambaldo (Italia), cronometrat în 1h 36:46,8. Pe locul secund s-a situat Victor Campos (Spania) — 1h 37:53,8, urmat de Ștefan Zukev (Bulgaria) — 1h 38:8,8. Clasament general pe echipe: 1. Italia — 104 p, 2. Polonia — 85 p, 3. Bulgaria — 79 p, 4. Cehoslovacia — 57 p, 5. Spania — 56 p, 6. Elveția — 29 p. Echipele Italiei și Poloniei s-au calificat pentru finala competiției, programată în zilele de 12 și 13 octombrie, la Lugano (Elveția).

■

Cunoscutul sportiv maghiar Andras Balczo, de 5 ori campion al lumii și campion olimpic la pentation modern, a anunțat că se va retrage din activitatea competițională. El este în vîrstă de 35 de ani. Balczo a participat cu succes, timp de 18 ani, la cele mai importante competiții ale acestei discipline sportive.

■

Peste 50 000 de spectatori au urmărit pe circuitul „Norisring" din Nürnberg o cursă internațională automobilistică, contînd pentru campionatul european de formula II. Victoria a revenit pilotului australian Tim Schenken („Motul-Ford"), urmat de englezul Tom Price („Motul-Ford") și francezul Henri Pescarolo („Motul-BMW"). Marele favorit al cursei, francezul Jean Pierre Jarier („March-BMW"), a abandonat în prima manșă a cursei din cauza unei defecțiuni mecanice. În clasamentul campionatului european (formula II) continuă să conducă Jean Pierre Jarier — 70 puncte, urmat de Jochen Mass (R. F. Germania) — 40 puncte și Patrick Depailler (Franța) — 38 puncte.

■

La Bogota, au început Campionatele mondiale de schi nautic. După prima zi de întreceri, în concursul feminin conduce Maria Victoria Carrasco (Venezuela) — 4 390 p, urmată de Willy Stanle (Olanda), 3 470 p, Maria Esperanza (Venezuela) — 3 140 p, Eva Maria Fritsch (Austria) — 2 970.

■

Competiția internațională de tenis dotată cu „Trofeul Bonfiglio" a continuat la Milano cu disputarea primelor partide din sferturile de finală ale probelor de simplu. Iată rezultatele înregistrate: masculin: Moreno (Spania) — Feaver (Anglia) 7—5, 7—5; Fibak (Polonia) — Higueras (Spania) 6—8, 7—5, 6—1; feminin: Hublerova (Cehoslovacia) — Gudal (Belgia) 6—3, 6—2; Vido (Italia) — Wikstedt (Suedia) 6—4, 6—2.

■

În turneul internațional de șah de la Soci, „Memorialul Cigorin", după 9 runde conduce marele maestru sovietic Mihail Tal cu 6 puncte și o partidă întreruptă, urmat de Boris Spasski — 6 puncte. În runda a 9-a, Balașov l-a învins pe Spiridonov, în timp ce Korenski a pierdut la Rașkovski. Remiza a fost consemnată în partidele: Smejkal — Timann, Andersson — Spasski, Suetin — Krogius, Filip — Szabo.

ACUM UN AN

Acum un an, în această perioadă, se încheia Olimpiada muncheneză. Cum e omului dat ne cuprinde citeodată nostalgia. Și totuși, cîte nu s-au întîmplat de atunci...

Majoritatea recordurilor atletice au fost întrecute. Mark Spitz s-a însurat și a părăsit bazinul. Valeri Borzov își încearcă forțele în sprintul prelungit. Shane Gould nu a mai rămas decît cu o singură mențiune în palmaresul mondial. Teofilo Stevenson — oricît de incredibil — a fost învins chiar în fieful său cubanez. Și cîte altele...

Vara asta, în clădirea Comitetului de organizare din Saarstrasse nr. 7, nu mai erau decît vreo 45 din cei 800 de funcționari de anul trecut. Acești ultimi mohicani încheie încă bilanțuri și țin piept celor 25 de procese în curs, majoritatea de natură financiară. Și totuși, cînd l-am întrebat pe secretarul general al Comitetului, Herbert Kunze, dacă ar mai lua-o o dată de la început, ne-a răspuns cu cea mai hotărîtă dintre afirmații, nu cu patima unui jucător la bursă, ci cu pasiunea nestinsă a celui pentru care un mare eveniment sportiv este o inegalabilă experiență de viață.

Și noi gîndeam la fel, deși tristețea peisajului din fostul perimetru olimpic ar putea stîrni alte opinii. Rugina a început să se depună pe stîlpii uriașului acoperiș, cu plăcile sale care pierd tot mai mult din transparență. Pe milionul de metri pătrați ai parcului olimpic s-ar înscăuna pustiul, dacă n-ar fi și azi curiozitatea oamenilor. Societatea care gospodărește astăzi instalațiile olimpice și-a angajat o poliție privată (cu uniforme publicitare de șerif) și a păstrat cîteva hostesse care poartă numeroșii vizitatori — în special tineri — pe aleile cu iarba fanată. În sala care a consacrat-o pe Olga Korbut se țin campionate de dans. Piscina se reamenajează pentru uz public. În incinta velodromului s-au desenat terenuri de tenis. Pe hipodromul de la Riem se țin expoziții de ciini ciobănești. Și așa mai departe.

În fosta cetate a presei, s-au pus în vînzare 2621 apartamente, dar nu s-au găsit cumpărători decît pentru 1145 (deci 43 la sută). În cele 900 de locuințe din Satul olimpic nu s-au mutat pînă acum decît vreo 700 de oameni. Dezolant? Poate, dar sîntem siguri că populația capitalei bavareze va găsi soluțiile necesare pentru ca epilogul olimpic să nu fie trist.

Important este ca peste toate aceste elemente materiale să planeze, cu forța sa imaterială, spiritul olimpic, prezent viguros în toate amintirile noastre muncheneze, ca și în gîndurile cu care întîmpinăm Congresul olimpic de la Varna.

Victor BĂNCIULESCU

Echipa Ungariei, noua campioană mondială de polo pe apă, aclamată de publicul belgrădean

Telefoto: TANJUG — AGERPRES

REȚETA LUI LEWANDOWSKI

Népsport

Ziarul „Népsport" din Budapesta publică o interesantă relatare privind grija pentru tinerele elemente atletice din Polonia. Iată cîteva fragmente:

„Tadeus Narozug, cîștigătorul săriturii în lungime la ultima Spartachiadă a tineretului de la Cracovia, este printre cei mai înzestrați atleți. Pe lîngă aceasta, a avut și noroc să dea peste un antrenor excelent, Jerzy Lewandowski, fostul campion al alergărilor pe 1500 și 5000 m, care a împărțit în mod judicios perioadele de antrenament, nu a „grăbit" rezultatele, nu a voit ca imediat să formeze un campion din tînărul plin de talent.

Lewandowski spune că trebuie ocrotit organismul tînăr. O alergare cu o viteză redusă, o săritură mai slabă trebuie să îndemne la prudență, trebuie să atragă atenția antrenorului. În aceste cazuri este necesară odihna. Anii trecuți a apărut o asemenea oboseală la Narozug. Antrenorul a recomandat o odihnă de trei săptămîni. Rezultatul: Narozug și-a îmbunătățit rezultatul la 7,14 m. Iar la Cracovia, anul acesta, a sărit 7,60 m și a cîștigat concursul.

Marek Chludzinski a terminat concursul pe locul al doilea după Nazorug. Antrenorul său, Jean Staroscinski, spunea că elevul său va lua startul anul acesta numai la săritura în lungime și 100 m plat. Antrenorul spunea: „Trebuie bine utilizată forța tinerilor". A mai adăugat: „Succesele lui Chludzinski se datorează vitezei și exploziei sale, așadar aceste două calități trebuie să fie dezvoltate în primul rînd. Aș dori ca atît antrenamentele cît și concursurile să reprezinte o „distracție" pentru băiat. În înțelesul nobil al cuvîntului! Pentru haltere și pentru alte mijloace de dezvoltare a mușchilor, pentru antrenamente de fortificare va mai fi suficient timp în viitor"

ÎN PRAGUL MARILOR REFORME

Československý sport

Ziarul „CESKOSLOVENSKI SPORT din Praga, relatează, în rezumat, situația existentă în S.U.A. în ajunul marilor reforme prevăzute în organizarea sportului amator de peste Ocean. Redăm din cuprinsul articolului:

„Schimbările și reformele menite a îmbunătăți structura sportului amator din S.U.A. sînt cuprinse în proiectul de lege ce urmează a fi supus Congresului, proiect cunoscut sub numele „Actul sportului amator american 1973". Comisia congresului, căreia, i-a fost încredințată pregătirea legii în cauză, a trebuit să se descurce în nenumărate motive de dispută dintre A.A.U. (Uniunea sportului amator) și N.C.A.A. (Federația națională a sportului universitar).

Proiectul inițiază crearea unui înalt consiliu al sportului american. Presa precizează că în acest înalt for vor intra cinci membri, numiți direct de președintele țării. În afara coordonării diferitelor funcții legate de sport, Consiliul va trebui să controleze un fond financiar special, destinat dezvoltării și propagării sportului în S.U.A. Se presupune că acest fond va reprezenta o subvenție anuală din partea statului, în sumă de 50 de milioane de dolari.

Înaltul consiliu va trebui să răspundă în fața Senatului de activitatea diferitelor federații și organizații sportive pe plan național, de pregătirea atleților pentru marile confruntări internaționale, printre care în primul rînd Olimpiada. Consiliul va forma diferite comisii speciale care se vor ocupa de reorganizarea diferitelor ramuri de sport. O asemenea comisie se va ocupa de reorganizarea structurii Comitetului olimpic american, a cărui activitate a fost atît de aspru criticată după ediția muncheneză a Olimpiadei. Această comisie se va ocupa nemijlocit de controlul pregătirilor tuturor sportivilor de performanță ce urmează a reprezenta culorile S.U.A., a candidaților olimpici.

din PRESA STRĂINĂ

ULTIMELE REZULTATE • ULTIMELE ȘTIRI • ULTIMELE REZULTATE

CUPLAJUL INTERNAȚIONAL DE HANDBAL DIN CAPITALĂ

Ieri după amiază, pe terenul de bitum din parcul sportiv Dinamo din Capitală, s-au disputat două întîlniri de handbal masculin. În primul joc, UNIVERSITATEA BUCUREȘTI, după o încălzire... prelungită (cauzată de întîrzierea adversarei sale, S. C. MAGDEBURG), a cîștigat la limită: 10—9 (7—5). Scorul a avut, în majoritatea timpului, o evoluție strînsă, studenții bucureșteni detașîndu-se printr-o apărare (excelent portarul Vasilache) mobilă și printr-o mai mare varietate a acțiunilor de atac. În cea de a doua partidă, DINAMO BUCUREȘTI a învins clar formația elvețiană TV Suhr, cu scorul de 20—15 (10—8). Deși sosiți cu cîteva ore înaintea începerii meciului, handbaliștii elvețieni au dat o replică viguroasă formației bucureștene, care n-a reușit să se impună decît în ultimele 10 minute ale întîlnirii.

Astăzi, de la ora 16.30, pe terenul din parcul Dinamo — Universitatea București va primi replica formației T.V. Suhr.

RAPID BUCUREȘTI — LOKOMOTIV LEIPZIG 32—3 LA RUGBY

Ieri după amiază, a avut loc, pe stadionul Giulești, în cadrul manifestărilor sportive dedicate aniversării semicentenarului clubului Rapid București, partida amicală de rugby dintre formația gazdă (divizionară B) și echipa Lokomotiv Leipzig (R. D. Germană). Mai rutinați, jucătorii bucureșteni au cîștigat cu 32—3 (16—3).

A ÎNCEPUT „TURUL CATALONIEI"

MADRID (Agerpres). — Turul ciclist al Cataloniei a început cu o etapă disputată contracronometru individual pe distanța de 4,735 km. Cel mai bun timp — 6:9,5 — a fost înregistrat de spaniolul Manzaneque. A urmat în clasament Ocana (Spania), învingătorul Turului Franței, înregistrat cu timpul de 6:13.

În campionatul european de tineret

FRANȚA — FINLANDA 1—2, LA FOTBAL

În localitatea franceză Samur s-a disputat întîlnirea internațională de fotbal dintre selecționatele de tineret ale Finlandei și Franței. Fotbaliștii finlandezi au terminat învingători cu scorul de 2—1 (1—0), prin golurile marcate de Manninen (min. 7) și Boissier (autogol în min. 67), respectiv Rampillon (min. 87).

Redacția și administrația: București, str. Vasile Conta nr. 16; telefoane: centrală 11.10.05, secția corespondenți 11.51.09, interurban 72 și 286; telex: sportrom buc. 180 Tiparul „I. P. „Informația" București 40.368

Bibl. Școlii ... Târgu-...

PROLETARI DIN TOATE ȚĂRILE, UNIȚI-VĂ!

Sportul

ZIAR AL CONSILIULUI NAȚIONAL PENTRU EDUCAȚIE FIZICĂ ȘI SPORT

ANUL XXIX — Nr. 7535 | 4 PAGINI 30 BANI | Duminică 16 septembrie 1973

VIZITA TOVARĂȘULUI NICOLAE CEAUȘESCU ÎN ECUADOR ȘI PERU

PLECAREA DIN QUITO

Vineri după-amiază, la Palatul Național din Quito, s-au încheiat convorbirile oficiale dintre președintele Consiliului de Stat al Republicii Socialiste România, tovarășul Nicolae Ceaușescu, și președintele Republicii Ecuador, general de brigadă Guillermo Rodriguez Lara.

După încheierea convorbirilor oficiale, la Palatul Național din capitala Ecuadorului, a avut loc, vineri, ceremonia semnării — de către președintele Consiliului de Stat al Republicii Socialiste România, tovarășul Nicolae Ceaușescu, și președintele Republicii Ecuador, general de brigadă Guillermo Rodriguez Lara, — a Declarației Solemne Comune româno-ecuadoriene.

La plecarea din Palatul Național, președintele Nicolae Ceaușescu a fost salutat cu căldură de populația aflată în fața clădirii.

★

Vineri seara, tovarășul Nicolae Ceaușescu, secretar general al Partidului Comunist Român, președintele Consiliului de Stat al Republicii Socialiste România, l-a primit la reședința sa din Quito pe Pedro Antonio Saad, secretar general al Comitetului Central al Partidului Comunist din Ecuador.

★

Simbătă dimineața, la ora 9,30 (ora locală), ora 16,30 (ora București-ului), președintele Nicolae Ceaușescu și tovarășa Elena Ceaușescu, împreună cu persoanele oficiale care îi însoțesc, au părăsit Quito, plecînd spre Peru.

La plecarea de pe aeroportul capitalei ecuadoriene, pavoazat festiv cu drapelele de stat ale celor două țări, solii poporului român au fost conduși de președintele Republicii Ecuador, generalul Rodriguez Lara.

În timp ce sînt intonate imnurile de stat ale celor două state, în semn de salut se trag 21 salve de artilerie. Cei doi președinți trec în revistă compania militară de onoare aliniată pe aeroport.

Președintele Nicolae Ceaușescu, tovarășa Elena Ceaușescu și persoanele oficiale care îi însoțesc își iau rămas bun de la oficialitățile prezente.

La scara aeronavei prezidențiale, președintele Nicolae Ceaușescu și președintele Rodriguez Lara își string călduros mîinile, se felicită din nou cu căldură pentru rezultatele fructuoase ale întîlnirilor lor.

„Lăsați aici prieteni buni — a declarat președintele Lara — vă doresc, domnule președinte, din toată inima, mult succes în activitatea dumneavoastră, spre binele și fericirea poporului român". Președintele Nicolae Ceaușescu își exprimă convingerea că vizita sa în Ecuador a cimentat prietenia dintre cele două popoare, a deschis noi și largi perspective colaborării dintre cele două țări și popoare în folosul lor, al cauzei păcii și colaborării internaționale.

„Așteptăm să vă salutăm în țara noastră, domnule președinte" — a spus tovarășul Nicolae Ceaușescu.

SOSIREA LA LIMA

Republica Peru a primit simbătă, în mod festiv, pe președintele Consiliului de Stat al Republicii Socialiste România, Nicolae Ceaușescu, și pe tovarășa Elena Ceaușescu cu aceleași înalte onoruri, cu aceeași căldură și prețuire cu care oaspeții români au fost înconjurați de-a lungul întregii călătorii în America Latină.

Avînd ca primă etapă Cuba, în imediata apropiere a tropicului Cancerului, continuînd cu Costa Rica, Venezuela, Columbia, Ecuador, itinerariul vizitei trecînd linia ecuatorului a atins acum Peru, împărăția Anzilor, care se întinde ca o fîșie de-a lungul Pacificului pînă dincolo de tropicul Capricornului.

...Ne aflăm pe aeroportul „Jorge Chavez" din Lima, împodobit astăzi cu steaguri românești și peruane. După un zbor de două ore și jumătate, aeronava prezidențială aterizează pe aeroport.

Au venit aici primul ministru, generalul Edgardo Mercado Jarrin, care, împreună cu șeful Casei militare a președintelui republicii, Enrique Ibanez Burga, îl reprezintă pe președintele Alvarado, care nu s-a putut deplasa la aeroport datorită unei recente intervenții chirurgicale.

Generalul Edgardo Mercado Jarrin salută cu căldură, în numele președintelui Juan Velasco Alvarado, pe președintele Nicolae Ceaușescu; soția sa, doamna de Mercado oferă tovarășei Elena Ceaușescu o splendidă orhidee.

Sînt prezentate persoanele oficiale care însoțesc pe președintele Consiliului de Stat al României: Ion Pățan, Ștefan Andrei, George Macovescu, Bujor Almășan.

După intonarea imnurilor de stat român și peruan și trecerea în revistă a gărzii de onoare, oaspeților români le sînt prezentate oficialitățile peruane venite în întîmpinare.

Oaspeți și gazde se îndreaptă apoi spre reședința rezervată președintelui Nicolae Ceaușescu în timpul vizitei sale în Peru. De-a lungul drumului străbătut de coloana de mașini sînt arborate steagurile celor două țări.

La sosirea la reședința oficială din stațiunea Chaclacayo, la solicitarea ziariștilor peruani, tovarășul Nicolae Ceaușescu a declarat: „Adresez poporului peruan un călduros salut din partea poporului român, a mea personală și cele mai bune urări de prosperitate și fericire".

La puțin timp după sosirea la Chaclacayo, președintele Nicolae Ceaușescu și tovarășa Elena Ceaușescu au făcut o vizită protocolară președintelui Juan Velasco Alvarado și soției sale, Consuelo Gonzales de Velasco, la reședința președintelui peruan din aceeași localitate.

ETAPA A VII-a A DIVIZIEI A LA FOTBAL

AVANTAJUL LIDERULUI („U" Craiova) S-A REDUS LA UN PUNCT

● Dinamo București a obținut singura victorie în deplasare ● Două meciuri nule în cuplajul din Capitală ● Scorul etapei înregistrat la Constanța ● În clasamentul golgeterilor, Adam l-a egalat pe Nestorovici

REZULTATE TEHNICE

PETROLUL	— POLI. TIMIȘOARA	0—0	
SPORTUL STUD.	— JIUL	2—2	(2—1)
U.T.A.	— C.S.M. REȘIȚA	2—0	(1—0)
F. C. CONSTANȚA	— C.F.R. CLUJ	5—1	(2—0)
STEAGUL ROȘU	— STEAUA	1—0	(0—0)
RAPID	— UNIV. CRAIOVA	1—1	(1—0)
POLI. IAȘI	— DINAMO	0—1	(0—0)
S. C. BACĂU	— F. C. ARGEȘ	2—0	(1—0)
„U" CLUJ	— A.S.A. TG. MUREȘ	2—0	(1—0)

ETAPA VIITOARE (30 septembrie)

JIUL	—	RAPID
C.F.R. CLUJ	—	STEAGUL ROȘU
F. C. ARGEȘ	—	SPORTUL STUDENȚESC
A.S.A. TG. MUREȘ	—	U.T.A.
UNIV. CRAIOVA	—	F. C. CONSTANȚA
DINAMO	—	POLI. TIMIȘOARA
C.S.M. REȘIȚA	—	„U" CLUJ
STEAUA	—	PETROLUL
POLITEHNICA IAȘI	—	SPORT CLUB BACĂU

CLASAMENTUL

1. UNIVERSITATEA CRAIOVA	7	5	2	0	11—3	12
2. F. C. CONSTANȚA	7	5	1	1	12—5	11
3. DINAMO	7	4	1	2	13—10	9
4. SPORTUL STUDENȚESC	7	3	1	3	13—8	7
5. STEAUA	7	3	1	3	13—9	7
6. C.S.M. REȘIȚA	7	2	3	2	15—11	7
7. „U" CLUJ	7	3	1	3	7—5	7
8. STEAGUL ROȘU	7	3	1	3	7—7	7
9—10. POLI. TIMIȘOARA	7	3	1	3	5—6	7
PETROLUL	7	3	1	3	10—11	7
11. RAPID	7	2	2	3	9—10	6
12. F. C. ARGEȘ	7	2	2	3	9—11	6
13. S.C. BACĂU	7	3	0	4	9—12	6
14. POLITEHNICA IAȘI	7	3	0	4	5—9	6
15. U.T.A.	7	3	0	4	6—11	6
16. A.S.A. TG. MUREȘ	7	3	0	4	12—18	6
17. C.F.R. CLUJ	7	2	1	4	11—17	5
18. JIUL	7	1	2	4	8—12	4

GOLGETERII

8 GOLURI: **Nestorovici** (C.S.M. Reșița) — 1 din 11 m, **Adam** (C.F.R. Cluj) — 1 din 11 m.

6 GOLURI: **Năstase** (Steaua), **M. Sandu** (Sportul studențesc), **D. Georgescu** (Dinamo) — 1 din 11 m.

4 GOLURI: **Mărculescu** (F.C. Constanța), **Mureșan** (A.S.A.), **Bălan** (Univ. Craiova), **Neagu** (Rapid).

3 GOLURI: **Oblemenco** (Univ. Craiova), **Dobrin, Troi** (F.C. Argeș), **Dembrovschi** (S. C. Bacău), **Iordănescu** (Steaua), **Broșovschi, Kun** (U.T.A.), **Stocker** (Jiul), **Pîrvu** (Petrolul), **Naghi** (A.S.A.), **I. Constantin** (Sportul studențesc), **Beldeanu** (C.S.M. Reșița) — 1 din 11 m, **Bungău** (Politehnica Timișoara) — 1 din 11 m, **Pescaru** (Steagul roșu) — 1 din 11 m.

Citiți în pagina a 4-a cronicile celor 9 partide disputate ieri în Capitală și în alte orașe din țară.

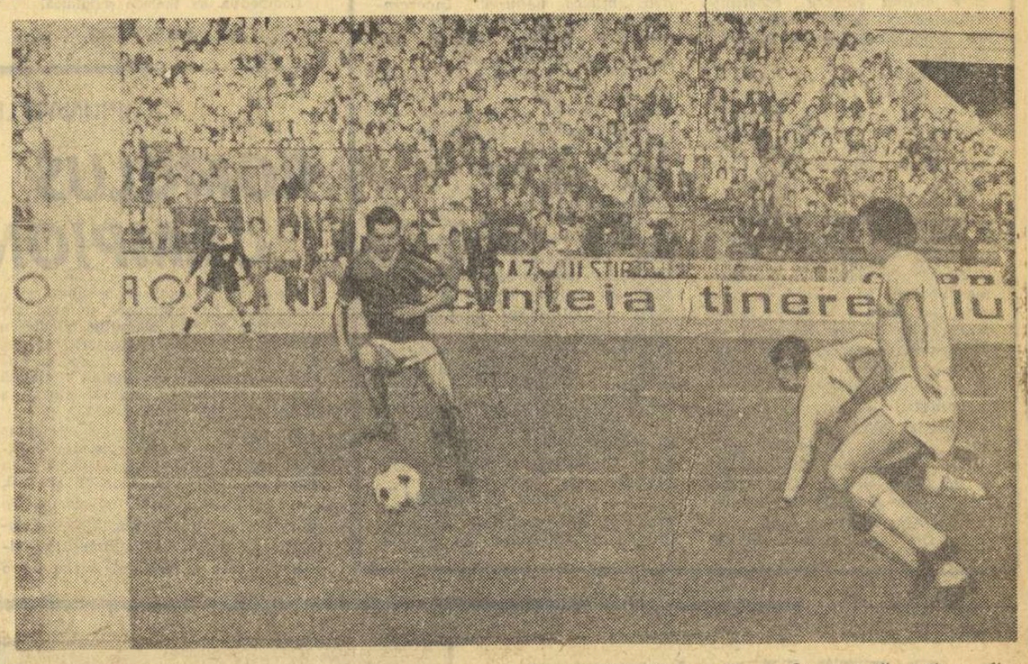

„CUPA UNIVERSITĂȚII TIMIȘOARA" LA BASCHET MASCULIN

TIMIȘOARA, 15 (prin telefon, de la corespondentul nostru județean). Turneul internațional de baschet masculin, dotat cu **„Cupa Universitatea"**, a continuat să se desfășoare în sala Olimpia din localitate, programînd jocuri deosebit de echilibrate și spectaculoase. În această a doua rundă a competiției, **L.K.S. Lodz** a dispus de **Voința Timișoara** cu **84—73 (43—37)**, iar **Universitatea Timișoara** a întrecut echipa **U.S.T. Kosice** cu **56—54 (28—28)**. Turneul continuă.

P. ARCAN

În încheierea sezonului internațional

CANOTORI ROMÂNI LA „REGATA VILLACH"

În cursul zilei de azi, canotori de valoare din mai multe țări europene se vor alinia la startul tradiționalei competiții internaționale „Regata Villach" (Austria). Organizată după fiecare campionat european, această regată reeditează de multe ori finale continentale. La întreceri vor participa și o serie de schifiști români, mai precis o garnitură feminină de la C.N.U. și una masculină de la Steaua.

Anca Grigoraș se apropie vizibil de forma care i-a adus al doilea titlu de campioană absolută a țării...

Se apropie sezonul competițional internațional de gimnastică

IERI, VERIFICARE A LOTULUI FEMININ

Gimnastele noastre fruntașe trăiesc intens febra apropierii sezonului competițional internațional de toamnă. Nu mai departe decît săptămîna care urmează este programat meciul internațional cu selecționata R. F Germania, iar peste puțin timp, la Sf. Gheorghe va avea loc întîlnirea cu reprezentativa Olandei, apoi întrecerile din cadrul Campionatelor Balcanice și, în fine, cel mai important examen din acest sezon, Campionatele europene de la Londra. Așadar, un program încărcat care sperăm să aducă noi lauri gimnastelor noastre, să consemneze rezultate prestigioase în palmaresul echipei reprezentative.

După pregătiri intense efectuate în cursul ultimelor luni, de puțin timp au fost reluate și meciurile de verificare arbitrate, organizate în scopul de a oferi gimnastelor posibilitatea de a se acomoda cu concursurile, iar antrenorilor — prilejul de a aprecia nivelul de pregătire atins de sportivele care vor fi în curînd chemate să ne reprezinte în importante confruntări internaționale.

Un asemenea concurs a avut loc ieri după-amiază în sala de la „23 August", antrenorii Nicolae Covaci, Gheorghe Gorgoi și Ion Pătru prezentînd următoarele sportive: **Florica Ceaușel, Gabriela Trușcă, Maria Antinie, Aurelia Dobre, Iuliana Simonfi, Anca Grigoraș, Ileana Coman, Alina Goreac, Liliana Breckner și Rodica Sabău.** Acuzînd dureri la un picior, Alina Goreac s-a retras din concurs după exercițiul de la paralele, nemaiparticipînd la întrecerile de la bîrnă și sol. Elena Ceampelea, căreia i s-a scos recent ghipsul de la o mînă, s-a aflat în sală dar pe post de... crainic de concurs.

Firește, nu ne propunem să analizăm în detaliu comportarea sportivelor, dar impresia generală este aceea că munca lor va fi încununată de rezultate bune. Am văzut multe compoziții noi, la toate cele patru probe de concurs, gimnastele au manifestat multă poftă de lucru, aproape toate sportivele solicitate pentru acest concurs de selecție prezentîndu-se bine în ce privește greutatea corporală optimă.

Ne-au plăcut cu deosebire Aurelia Dobre, în continuu progres, Iuliana Simonfi, Gabriela Trușcă, Anca Grigoraș, Rodica Sabău. Echipa pentru meciul cu R. F. Germania urmează a fi stabilită în cursul zilei de luni.

Constantin MACOVEI

DESPRE VITALITATE

Aseară am fost pe „23 August" să revedem Craiova. Cred că cel puțin jumătate din spectatori s-au prezentat în același scop. Erau proaspete în amintirea tuturor festivalurile „duzinei", care îngenunchiaseră pe Rapid și Steaua, în două meciuri-spectacol. Între timp, s-a produs și momentul de suspense de la Arad, ceea ce a creat un plus de interes, mizindu-se pe setea de revanșă a acestui lider care a început să conducă în campionat cu autoritatea unui Bedford.

Din păcate, echipa Craiovei nu a căpătat, deocamdată, conștiința propriei valori, deși are un mare număr de suporteri de toate categoriile, începînd cu cei care văd în ea un „Ajax al României" și terminînd cu cei îndrăgostiți fără repere tehnice, dar care o sufocă — în egală măsură — cu dragostea lor.

Ieri, Craiova s-a prezentat pe teren timorată în fața unei echipe care încearcă să plutească din greu, împotriva atîtor și atîtor obstacole. Numai astfel se explică faptul că Universitatea Craiova, marea favorită a derby-ului nocturnei, a plasat în fața „barajului Manta" trei stîlpi de înaltă tensiune, mărturisindu-și, cu multă rezervă, pretențiile. E adevărat, după 45 de minute, văzînd că desenul faimosului meci de la Arad începe să se repete — pornind cu eliminarea nesăbuitului Codrea —, Craiova a apărut schimbată dar pripeala modificărilor a manifestat încă o dată o stare de nervozitate greu explicabilă pentru o echipă cu asemenea proiecte de mărire.

Ieri, Universitatea Craiova a făcut un joc modest. Ea a încercat să zboare de cîteva ori, dar și-a dat seama curînd că are o aripă frîntă. Marcu a jucat cu timiditatea unui jucător pe care Oblemenco s-a plictisit, în cele din urmă, să-l angajeze în curse care se încheiau prin execuții tehnice hilare. Neînlocuirea lui Marcu confirmă, de altfel, statornicirea unor tipare în programul tactic al craiovenilor, deloc recomandabile pentru o echipă aflată în plină ascensiune.

În tabăra cealaltă, Rapid a făcut o formidabilă demonstrație de vitalitate. Lipsit de Grigoraș, Rapid a realizat frumoasa metamorfoză a lui Angelescu, atribuindu-i un post în care fostul internațional a reușit, în sfîrșit, să se debaraseze de handicapul întregii sale cariere — conducerea infinită a mingii. În acest moment greu al echipei, mentorul a fost din nou Niki Dumitriu, care a schimbat ritmul jocului cu o știință greu de egalat. El a fost principalul compresor care a știut să oprească desfășurările largi ale echipei adverse, alternînd jocul mărunt cu răsucirile întregului front, pentru complicarea unei lecții repetate deseori de echipa lui Oblemenco.

Vorbind despre vitalitate, să nu uităm apariția debordantă a foarte tînărului Pleșoianu, o altă copie a lui Dumitru. Să-l amintim tot aici pe Nițâ, intrat pe teren pentru a demonstra parcă tuturor că pierderea lui Lupescu, a lui Dan Coe, a lui Boc și — ieri — a lui Grigoraș nu pot opri istoria unei echipe care juca, acum 50 de ani, pe terenul pe care astăzi se află facultatea de Drept din București.

Derby-ul s-a încheiat printr-un rezultat de egalitate. Hai să spunem că atît „U" Craiova cît și Rapid București au cîștigat ieri cîte un punct, după un meci în care marele favorit al campionatului a primit replica dîrză a unei echipe care refuză, cu un superb talent, să împărtășească soarta „fabricii de jucători" din parcul Progresului.

Ioan CHIRILĂ

La această acțiune fierbinte creată de M. Stelian, în careul echipei craiovene, Rapidul s-a aflat foarte aproape de deschiderea scorului, însă mingea șutată de jucătorul giuleștean — și care se îndrepta spre gol — a fost în ultima clipă respinsă de pe linia porții de către Bădin.

Foto: P. ROMOȘAN

ASTĂZI ȘI MÎINE

REUNIREA LOTURILOR REPREZENTATIVE DE FOTBAL

Astăzi urmează să se reunească, la ora prînzului, la **București**, lotul reprezentativ de fotbal. După cum se știe, el se compune din următorii jucători: **Răducanu, Iordache** (portari), **Sătmăreanu, Antonescu, Dinu, Sameș, Velea, Deleanu** (fundași), **Dumitru, Nunweiller, Beldeanu** (mijlocași), **Troi, Dembrovschi, Dobrin, Dumitrache, Iordănescu, Țarălungă** (atacanți). Așa cum s-a mai anunțat, spre a putea participa de la început la pregătirile lotului, jucătorii **Dinu, Dumitrache, Nunweiller** (Dinamo), **Troi, Dobrin** (F.C. Argeș), **Velea** (Univ. Craiova) nu vor face deplasarea cu echipele lor în cupele europene. De astăzi încep pregătirile, în programul cărora sînt cuprinse și două meciuri de verificare: **miercuri, pe stadionul „23 August"** cu formația braziliană **A.B.C. Natal** (în deschidere joc între loturile de tineret 23 și 21 ani) și simbătă 22 septembrie cu lotul de tineret (23 ani). Pregătirile vor continua pînă în ziua de 24 septembrie, cînd va avea loc plecarea cu avionul la **Berlin**; de unde, cu un autocar, se va efectua deplasarea la **Leipzig**, orașul care va găzdui partida din ziua de 26 septembrie.

Loturile de tineret (23 ani și 21 ani) se reunesc în cursul zilei de mîine. Reamintim loturile convocate pentru jocurile de la **Halle** (25 septembrie, în cadrul campionatului european) — lotul de tineret pînă la 23 de ani și din aceeași zi (la București — meci amical) — lotul pînă la 21 de ani, ambele cu selecționatele R.D. Germane.

LOTUL PÎNĂ LA 23 ANI: **Cavai, Rămureanu** (portari), **Anghelini, Smarandache, Fl. Marin, Hajnal, Tănăsescu, Dobrău** (fundași), **M. Stelian, Crîngașu, Ghergheli, Ion Ion** (mijlocași), **Anghel, D. Georgescu, M. Răducanu, Năstase, Atodiresei, Marcu** (atacanți).

LOTUL PÎNĂ LA 21 ANI: **Lăzăreanu, Costaș** (portari), **Poratchi, Moisescu, Grigoraș, Matei, G. Sandu, Lucuță** (fundași), **Clocotan, Rădulescu, Rișniță** (mijlocași), **Crișan, M. Sandu, Dănilă, Batacliu, Caniaro, Dobre** (atacanți).

La Vaslui, etapa județeană a „Cupei tineretului de la sate"

SPORTUL SĂTESC — ÎN PLINĂ AFIRMARE PE MELEAGURILE MOLDOVENE

VASLUI, 15 (prin telefon). Este indiscutabil că asistăm, în ultima vreme, la un reviriment (de mult așteptat) al mișcării sportive de masă în această parte a Moldovei. Mai ales de cînd Vasluiul dispune de un stadion pe care, fără exagerare, îl putem numi modern, acțiunile întreprinse de organele locale, pentru traducerea în viață a Hotărîrii Plenarei C.C. al P.C.R. cu privire la dezvoltarea continuă a educației fizice și sportului sînt tot mai numeroase, dar mai ales pline de substanță. Astăzi (n. red. — ieri) am fost martorii unei reușite întreceri a tinerilor și tinerelor din localitățile rurale ale județului Vaslui, în deja devenita tradițională competiție „Cupa tineretului de la sate", organizată de C.C. al U.T.C.

Dar mai înainte de a relata momente din desfășurarea fazei județene, să notăm crîmpeie ce evidențiază interesul sporit, entuziasmul care l-au manifestat tinerii și tinerele satelor la fazele pe cele 15 centre de comune. La Negrești, Crasna, Buhăiești, la Deleni, Vulturești și Stănilești, atît consiliile populare, cît și comitetele comunale de partid au contribuit efectiv la reușita acestei frumoase întreceri, care este „Cupa tineretului de la sate". Discutam, înainte de festivitatea de deschidere, aici, pe stadionul municipal, cu profesorul **Smarandache Bobeanu**, președintele asociației sportive „Avîntul" din comuna Codăiești. Iată ce ne-a mărturisit interlocutorul: **„În comuna noastră dispunem de resurse umane și materiale, pe care nici noi nu le bănuisem, pentru ca activitatea sportivă să cuprindă un număr destul de mare de tineri elevi, muncitori, mecanizatori, membri ai cooperativelor agricole de producție. Cînd a trebuit să organizăm etapa pe centru de comună a „Cupei tineretului de la sate" am constatat că ne putem bizui pe destule forțe care să ne ajute în reușita acțiunii. În primul rînd m-aș referi la ajutorul ce l-am primit din partea consiliului popular și al comitetului de partid. Tovarășul** Gh. Hîrjeu, **primarul comunei, a fost permanent în mijlocul nostru, ajutîndu-ne cu tot ceea ce i-am solicitat. Numai astfel a fost posibil ca, nu cu mult timp în urmă, să se amenajeze la Codăiești o bază sportivă compusă din teren de fotbal, handbal, baschet, volei și terenuri de tenis. De altfel, mă simt obligat să spun că și tinerii noștri au prestat destul de multe ore de muncă pe șantierul acestui complex".**

...Pe stadionul municipal au început întrecerile fazei județene. Sînt prezenți 100 de tineri și tinere calificați la etapele ce au avut loc pe 15 centre de comune. Au loc întreceri de atletism (100 m, 200 m, săritura în înălțime, săritura în lungime și aruncarea mingii de oină), rezervate băieților și fetelor, precum și trîntă, la cele 5 categorii de greutate. La ora cînd telefonez nu se cunosc rezultatele definitive. Pista de atletism, suprafața gazonată a terenului, unde sînt instalate saltelele pe care evoluează trîntașii — cunosc animația specifică competițiilor, la sfîrșitul cărora se așteaptă desemnarea unui... laureat. Să sperăm că pe treptele podiumului vor urca băieții și fetele care au evoluat cel mai bine. Pînă atunci să consemnăm că din partea C.N.E.F.S. echipelor cîștigătoare la atletism și trîntă li se vor oferi cîte 5 000 de lei pentru procurarea de materiale.

Radu TIMOFTE

Ion Coman și Romeo Cimpoiescu *(S. C. Bacău) — cîștigătorii titlului de campioni republicani la tineret pe 1973*

Foto: AL. HORIA

În încheierea campionatelor republicane de canotaj

FINALELE „TINERETULUI" — DEOSEBIT DE SPECTACULOASE

Ieri, în ziua care consemna jumătatea lunii septembrie, canotajul academic și-a încheiat sezonul competițional pe 1973. A fost o zi splendidă, însorită și călduroasă, plăcută atît pentru spectatori, cît și pentru schifiștii care și-au disputat ultimele titluri de campioni republicani. Desigur, federația nu a programat întîmplător în această ultimă zi a sezonului oficial întrecerile tineretului; și bine a făcut, pentru că „schimbul de mîine" a reușit să ne ofere pe apele liniștite ale Snagovului cîteva curse frumoase, cum n-am prea văzut multe în ultima vreme. Am spune chiar că finalele de ieri le-au întrecut în spectaculozitate pe cele precedente, care reuniseră la start seniorii.

La **schif simplu**, mureșeanul **Gözö Gall** n-a avut practic adversari. A făcut o cursă solitară, lăsîndu-și partenerii să se întreacă între ei undeva, cu peste 100 de metri în urmă, iar el a pornit de unul singur, într-o dispută cu acele cronometrului și cu balizele albe înșirate de-a lungul celor 2000 de metri. La capătul cursei, tricoul de campion republican i-a revenit fără drept de apel, mureșeanul înregistrînd timpul de 8:14,5. Pe locurile următoare s-au clasat, în ordine, **Nicolae Ghiuchici** (U.T.A.) — 8:53,0 și **Ion Panduru** (Ceahlăul P Neamț) - 8:55,2.

Finala probei de **schif 2 fără cîrmaci** nu se anunța prea interesantă, toată lumea acordînd prima șansă elevilor antrenorului Alexandru Aposteanu — **Eugen Ghiță** și **Dan Nimu**. Acești doi sportivi concurau pentru întîia oară sub culorile clubului Steaua și doreau, firește, să realizeze maximum posibil. Surprinzător, însă, ei au avut de ținut piept unui echipaj cotat fără șanse, dar care a luptat la fel de dîrz. Este vorba de reprezentanții Voinței Timișoara, **Ioan Cababura** și **Ștefan Krepelka**. Aceștia s-au menținut aproape de favoriți pînă la 1500 m, cînd, profitînd de o deviere a direcție ambarcațiunii steliste, au lansat atacul decisiv. Eugen Ghiță și Dan Nimu, ambiționați și mai

Horia ALEXANDRESCU

(Continuare în pag. a 3-a)

ETERNUL ICAR ROMÂN

Monumentul înălțat la Bănești, lîngă Cîmpina, pe locul unde a căzut, cu avionul, Aurel Vlaicu, la 13 septembrie 1913

Ziua de 13 septembrie 1913, cînd Aurel Vlaicu s-a prăbușit cu avionul său, în pragul munților Carpați, pe care încerca să-i treacă în zbor, pentru întîia oară de cînd avionul a intrat în preocuparea oamenilor, rămîne prilej de amintire dureroasă și de veșnic legămînt.

Aurel Vlaicu nu încerca prin acel zbor numai o performanță sportivă și o remarcabilă înfăptuire tehnică. Feciorul de țărani de la Binținții din lunca Mureșului năzuia ca prin zborul său să-și aducă contribuția la marea împlinire a Unirii, care anima fiecare conștiință românească, de dincoace ca și de dincolo de lanțul Munților Carpați.

Destinul a vrut ca zborul să nu-și atingă ținta, dar ideea pentru care Vlaicu întreprinsese această temerară încercare a păsit, peste cîțiva ani, pragul împlinirilor istorice, definitive.

Numele lui Aurel Vlaicu — simbol și mîndrie națională — se leagă de începuturile zborului românesc, de istoria aeronauticii și, totodată, de capacitatea tehnică, fiind unul care și-a conceput și și-a făurit el însuși mașina de zburat. Se leagă de o admirabilă iscusință, căci fără instructor el a deslușit de unul singur măiestria pilotajului aviatic.

Prezența Vlaicului la Aspern, în iunie 1912, la startul probelor la care erau înscriși alți 42 de piloți veniți din 7 țări, între care și ofițerul francez Roland Garros (care avea să-și cucerească mai tîrziu faima, printr-un zbor extraordinar în epocă: traversarea Mediteranei, de unul singur la bord, din Europa pe coasta africană), i-a adus românului cinci trofee: un premiu I, un premiu II și trei premii III, la probe în care om și mașină, constructor și pilot au crescut satisfacțiile răsfrînte asupra țării, asupra întregului popor căruia-i aparține Aurel Vlaicu. Relatările presei străine erau de-a dreptul o propagandă pentru România, iar Vlaicu fusese supranumit, din admirație și simpatie, de către un reporter inventiv „musca nebună", încercîndu-se și astfel să se redea stilul de zbor și îndrăzneala în văzduh a pilotului român.

Acum, la comemorarea a șase decenii de la moartea lui Aurel Vlaicu, cînd aripile românești cunosc strălucirea izbutirilor depline, înscrise în circuitul internațional prin inventatori, prin creatori și constructori, printr-o aviație comercială care poartă aeronavele cu cocarda românească pe toate meridianele globului, cînd tineretul are prezențe încununate cu trofee, recorduri și titluri de campioni mondiali în unele din formele de aviație sportivă, cînd aviația militară este un vajnic străjer al independenței naționale, amintirea lui Aurel Vlaicu este păstrată cu dragoste și emoție, așa cum se cuvine marelui Icar al zborului românesc, rămas în eternitate.

V. FIROIU
membru al Asociației Internaționale a istoricilor de aviație

ECHIPA DE JUDO DINAMO BRAȘOV VICTORIOASĂ ÎN CEHOSLOVACIA

Recent, echipa de judo a clubului **Dinamo Brașov** a efectuat un turneu în Cehoslovacia. Mai întîi, formația brașoveană a susținut, în localitatea Ceske Budejovice, două partide cu echipa Ruda Hvezda Praga obținînd, în ambele confruntări, victoria: 3—2 și, respectiv, 4—1. Apoi, sportivii de la Dinamo Brașov au participat, în aceeași localitate, la un turneu pe categorii de greutate, alături de judoka de la Ruda Hvezda, Sparta Praga și din selecționata orașului Ceske Budejovice. La acest turneu cele mai bune rezultate le-au obținut **Mircea Notopol** (cat. 70 kg) și **Ladislau Pali** (cat. 80 kg) clasați pe primul loc la categoriile respective.

SURPRIZĂ ÎN CAMPIONATUL DE POLO AL JUNIORILOR

La Cluj a continuat finala campionatului național de polo al juniorilor mari. În etapa a V-a s-a înregistrat o mare surpriză: Progresul a întrecut pe Crișul Oradea (care fusese singura echipă neînvinsă de pînă atunci), redeschizînd astfel lupta pentru titlul de campioană. Rezultatele: Progresul București — Crișul Oradea 3—2 (1—0, 1—1, 1—0, 0—1), Rapid București — C.S.M. Cluj 4—7 (0—2, 3—2, 0—3, 1—0), Dinamo București — Politehnica Cluj 3—1 (1—0, 2—1, 0—0, 0—0), C.S. Școlar București — Vagonul Arad 9—2 (1—1, 1—1, 2—0, 5—0). Clasament: Crișul 8 p (golaveraj 35—13), C.S. Școlar 8 p (28—16), C.S.M. Cluj 7 p (23—17), Progresul 7 p (16—10) etc.

Competiția se încheie duminică.

Paul RADVANYI, coresp.

LA UN AN DUPĂ JOCURILE OLIMPICE DE LA MÜNCHEN

LA EDINBURGH, ÎN CUPA EUROPEI LA ATLETISM, CONFIRMĂRI DAR ȘI INFIRMĂRI ALE MARILOR VALORI

La un an după Jocurile Olimpice de la München, pe Meadowbank Stadium din Edinburgh a avut loc finala Cupei Europei, competiție pe echipe, a doua ca importanță după campionatele continentale individuale. Răsfoind foile cu însemnările făcute la tribuna presei a splendidului stadion din capitala Scoției, fișele de rezultate ale diferitelor probe și punînd ordine în impresiile culese în cele trei zile de concurs, vom încerca o retrospectivă a principalului eveniment al atletismului european din 1973, anul premergător campionatelor continentale de la Roma.

● **Titlurile puse în joc la această a patra ediție a „Cupei" au revenit, pe merit, formațiilor cele mai îndreptățite: echipei feminine a R.D. Germane și celei masculine a Uniunii Sovietice. La femei, reprezentativa R.D. Germane a realizat la Edinburgh 72 de puncte. Este cel mai mare punctaj obținut de o echipă cîștigătoare a competiției feminine. De asemenea, acum a fost înregistrată și cea mai mare diferență de puncte între prima și a doua clasată (20 p), cea ce explică, desigur, neta superioritate a atletelor din R. D. Germană în finala „Cupei", în care au cîștigat 9 din cele 14 probe ale concursului. Ținînd seama de rezultatele anterioare, așteptam o replică mai puternică din partea atletelor sovietice, clasate pe locul doi, dar ele, cum am mai spus, au trecut prin mari emoții pînă a fi obținut locul secund în ierarhia generală, fiind conduse pînă aproape de sfîrșit de sportivele din Bulgaria.**

La bărbați, lupta a fost cu mult mai echilibrată. atleții sovietici detașîndu-se în cîștigători abia la ultimele probe. Trebuie arătat însă că replica echipei R.D. Germane, mai ales în ziua a doua a competiției, a fost mai slabă decît se anticipa. Dacă în întrecerea feminină au cîștigat probe doar reprezentantele a trei țări (R. D. Germană — 9, Bulgaria și U.R.S.S. cîte 2), în competiția masculină au obținut victorii reprezentanții tuturor celor șase țări participante: U.R.S.S. și Anglia cîte 5, R.D. Germană, R. F. Germania și Finlanda cîte 3, Franța — 1.

● **In ansamblu, performanțele obținute n-au fost la înălțimea celor cu care finaliștii Cupei Europei s-au prezentat la Edinburgh. Au fost, bineînțeles, și excepții... Cele mai valoroase rezultate sînt desigur cele două noi recorduri mondiale feminine înregistrate la disc și suliță. Pentru a șaptea oară în cariera ei sportivă și pentru a treia oară în decursul acestui sezon competițional, campioana olimpică Faina Melnik a îmbunătățit recordul lumii la aruncarea discului. In a patra sa încercare din concurs, Faina a realizat 69,48 m. după ce avusesem cu toții impresia că discul aterizase dincolo de granița de vis a celor 70 de metri. Iată dar că previziunile Argentinei Menis privind posibilitatea unui record de 70 m la disc au fost la un pas să se realizeze! La Edinburgh, Faina Melnik n-a avut decît trei aruncări valabile (prima de 67,06 m, a patra, cea a recordului — 69,48 m și a șasea, 64,78 m) dar fiecare dintre ele superioare rezultatului, din acea zi, al reprezentantei noastre Argentina Menis, care, chiar înaintea concursului, era nemulțumită de faptul că suprafața cercului, prea alunecoasă, constituia pentru ea un handicap.**

Ca și Melnik, Ruth Fuchs a fost înscrisă a cincea pe foaia de concurs. Prima sa aruncare, împotriva vîntului, a fost excepțională, sulița lansată de ea avînd o plutire care ni s-a părut fără de sfîrșit. La aterizare, sulița a lăsat semn la 66,10 m — nou record al lumii. Campioana olimpică de la München a mai avut în rest o singură încercare valabilă, a patra, cînd a aruncat 60,68 m.

● **Dintre celelalte campioane olimpice prezente în concurs au obținut victorii scontate Nadejda Cijova la greutate, Renate Stecher la 100 m și 200 m (dar mai greu, mult mai greu decît se sconta), Monika Zehrt la 400 m și Annelie Ehrhardt la 100 mg. De asemenea, a cîștigat clar formația R. D. Germane la 4×400 m. In schimb, au evoluat departe de forma care le-a consacrat și care le-a adus laurii olimpici în 1972 Hildegard Falck la 800 m (locul IV cu 2:04,29) și Ludmila Braghina la 1500 m (locul III cu 4:10,11). Noi recorduri naționale au realizat Gunhild Hoffmeister (R.D.G.) la 800 m (1:58,94) care a întrecut-o net, pe ultima parte a cursei, pe noua recordmană mondială Svetla Zlateva și Tonka Petrova (Bulgaria) la 1500 m (4:09,02) care a învins-o, la finiș, pe Karin Krebs (4:09,37).**

● **După ce realizase, cu puțin timp înainte 1,90 m la înălțime, după ce învinsese recent pe principalele ei adversare de la Edinburgh (Blagoeva și Kirst) se aștepta, pe bună dreptate, ca Virginia Ioan să încheie victorioasă întrecerea și să realizeze o nouă performanță remarcabilă. Dar în timp ce R.D. Germană a avut două victorii (100 m și 4×100 m), R.F. Germania tot două (400 m și 4×400 m), iar U.R.S.S. (10 000 m), Finlanda (3 000 m obstacole) și Franța (110 mg) cîte una! O explicație a acestui succes am găsit-o în dragostea pentru alergare în teren variat a insularilor. În zilele concursului, în parcul Holyrood, cu cîteva creste de munți vulcanici, — chiar în perimetrul orașului! — am văzut zeci și zeci de oameni, de diferite vîrste, care alergau pentru propria lor plăcere, pentru sănătatea lor! De altfel, trotuarele șoselei care mărginește acest parc sînt acoperite cu... tartan (!), pentru a crea un cadru corespunzător de antrenament celor doritori.**

Ruth Fuchs *e fericită pentru noul său record mondial la aruncarea suliței*

ea n-a putut sări decît 1,80 m cu care s-a clasat a treia. Explicația ne-a furnizat-o chiar Virginia: „N-am mai găsit resurse să mă „bat". Concursurile din ultima vreme mi-au consumat multă energie nervoasă și „acumulatorul" nu s-a încărcat în timp util. Dar sezonul încă nu s-a terminat pentru mine!".

● **Evgheni Arzanov a încercat la Edinburgh aceeași neșansă ca în finala olimpică. Cu 250 de metri înaintea finalului cursei de 800 m, el a sprintat sec, ajutat și de vînt, și s-a desprins de urmăritorii săi. Victoria părea să-i surîdă, avînd în vedere avansul pe care-l luase. Pe ultimii metri a fost însă ajuns și întrecut de englezul Andy Carter (1:46,44) și doar puțin a lipsit ca să fi fost întrecut și de Dieter Fromm (1.46,70 și, respectiv, 1:46,71 !).**

● **Campionul olimpic Klaus Wolfermann a cîștigat sulița grație unei singure încercări, a treia (90,68 m) căci în rest n-a mai avut decît un singur rezultat de 78,86 m. Adevărul este că Wolfermann „riscă" în fiecare din încercările sale, ceea ce și explică marele număr al aruncărilor „depășite". Într-un anumit fel, cam așa procedează și tînăra noastră Eva Zörgö, care, ca și la J.O., a lăsat impresia că avea să încheie concursul fără nici o aruncare valabilă (la München a avut trei încercări nereușite). La Edinburgh, a realizat doar o singură încercare valabilă, a cincea, de 53,60 m. În ultima încercare izbutise o aruncare de aproape 58 de metri, din păcate neizbutită din punctul de vedere al regulamentului. Cu mai multă concentrare în concurs și eliminînd, pentru început, o bună parte din „risc", Eva Zörgö are toate calitățile ca să devină o bună sulițașă.**

● **Lasse Viren, vedetă incontestabilă a alergărilor de fond, mai ales după dubla sa victorie olimpică (5 000 m — 13:26,4 și 10 000 m — 27:38,4) a fost la Edinburgh pur și simplu umbra campionului de la München. Surprins de „ruperea" făcută de englezul Brendan Foster, la 3000 m, el n-a mai găsit resurse să se apropie de plutonul care se distanțase și a terminat cursa de 5000 m pe locul IV cu un timp mediocru — 14:18,23! De unde se vede că o „carte de vizită" oricît de ornată cu titluri nu este suficientă pentru a asigura cuiva un nou succes!**

● **Alergătorii britanici au fost și de această dată la înălțimea prestigiului lor. Ei au cîștigat cinci din cele 12 curse ale programului (200 m, 800 m, 1500 m, 5000 m și 400 mg),**

CAMPIONATELE REPUBLICANE DE TIR ALE JUNIORILOR

ROMULUS NICOLESCU (Petrolul Ploiești) — CAMPION ABSOLUT LA PUȘCĂ

Performerii celei de a doua zi a campionatelor naționale de tir ale juniorilor au fost **Romulus Nicolescu** (Petrolul Ploiești), cîștigătorul probei de armă standard 3×20 f, cu un nou record național și **Grațian Calotă** (I.E.F.S. București), primul clasat la întrecerile de pistol viteză.

La proba de armă s-au aliniat 45 de concurenți, majoritatea din Capitală, dar pe primele două locuri s-au clasat sportivi din Ploiești și Iași, care au dominat net întrecerile. Pe primul plan se situează, firește, cîștigătorul, ploieșteanul Romulus Nicolescu, care a dominat proba de o manieră categorică, 568 p, depășind vechiul record cu două puncte. Tînărul trăgător al clubului Petrolul are acum în palmares două titluri la individual și este autorul principal și la cele două locuri I cîștigate pe echipe, deci campion absolut la probele de armă la ediția '73 a naționalelor de juniori (el a cîștigat vineri și proba de 60 f culcat). Este o performanță frumoasă pentru care atît secția de tir a clubului Petrolul, cît și antrenorul Laurian Cristescu și, evident, sportivii respectivi merită felicitări.

La pistol viteză, reprezentantul I.E.F.S.-ului, G. Calotă n-a avut, în mod practic, adversar. El a cucerit locul I cu un rezultat valoros — 582 p — dovedind un progres evident. Calotă a cîștigat, de pildă, anul trecut titlul cu 572 p, a devenit în vară campion internațional al României cu 581 p, iar acum, după ce a tras la fel de bine în ambele manșe (cîte 291 p) a realizat 582 p, depășind cu mult pe cei clasați în urma sa.

Bine s-au comportat la pistol viteză și concurenții de la U.T. Arad, care și-au adjudecat locul I pe echipe și se întorc în orașul de pe Mureș cu patru titluri (3 la pistol sport, cîștigate cu o zi înainte și unul la viteză).

Iată rezultatele tehnice din ziua a doua: **armă standard 3×20 f juniori: 1. R. Nicolescu (Petrolul Ploiești) 568 p** — nou record național (v.r. 566 p) — pe poziții: culcat 196, picioare 181, genunchi 191 — 2. D. Lucache (Medicina Iași) 562 p (197, 173, 192), 3. I. Vochin (C.S.M. București) 556 p (193, 172, 191), 4. T. Alberti (Dinamo) 555 p, 5. Gh. Barbu (I.E.F.S.) 554 p., 6. Al. Șomo (Dinamo) 552 p; **pe echipe: 1. Petrolul Ploiești 1656 p.** (R. Nicolescu, V. Stancu 544 p și A. Mircea 544 p), 2. Dinamo 1653 p, 3. Medicina Iași 1647 p. **Pistol viteză 60 f: 1. G. Calotă (I.E.F.S.) 582 p** (pe manșe 291, 291), 2. M. Bujdei (U.T.A.) 568 p (282, 286), 3. G. Klaus (Dinamo) 565 p (282, 283), 4. Fl. Irimia (Metrom Brașov) 558 p, 5. C. Țugulea (U.T.A.) 550 p, 6. D. Babeș (Dinamo) 550 p; **pe echipe: 1. U.T. Arad 1667 p** (M. Bujdei, C. Țugulea și M. Budurișan 547 p) 2. Dinamo 1663 p, 3. C.S. Școlar București 1587 p.

T. RĂBȘAN

AGENDA ACTIVITĂȚII SPORTIVE DE MASĂ

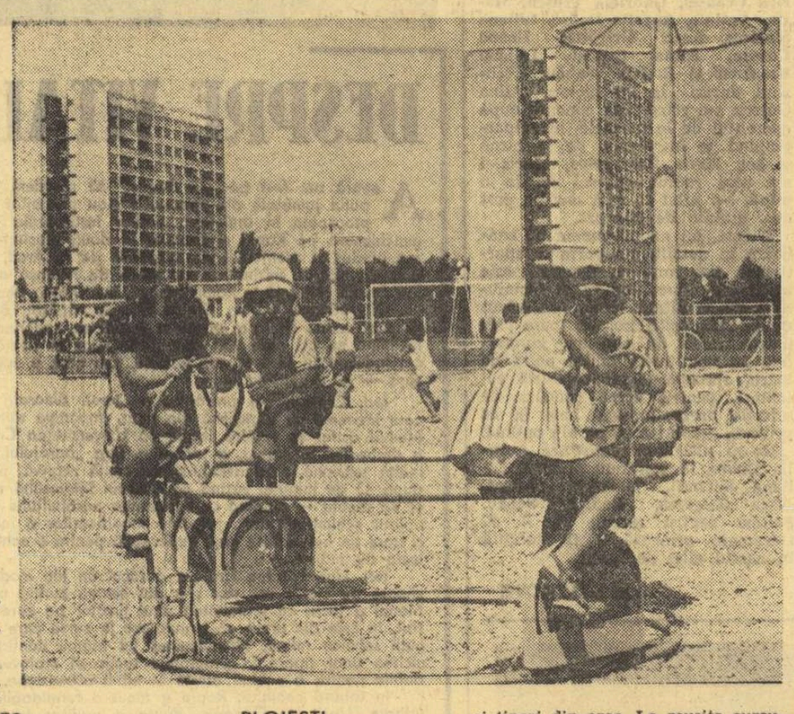

Instantaneu matinal pe baza sportivă „Voinicelul" din Capitală

Foto: P. ROMOȘAN

I.M.F. BUCUREȘTI:

„CUPA EXTERNILOR" LA A 7-A EDIȚIE

Activitatea sportivă a reintrat în preocupările curente ale studenților de la I.M.F., încă din prima săptămînă a noului an universitar, care pentru studenții medicinești din anii „mari" (IV, V și VI) a început încă de la 3 septembrie.

Devansarea deschiderii cursurilor cu două săptămîni, față de anii preclinici, a sugerat catedrei de specialitate a I.M.F. să folosească acest timp și în interesul activității sportive de masă, în cadrul unei competiții devenită tradițională — „Cupa externilor".

Inițiată în 1965, la un an după introducerea externatului generalizat, aceasta reprezintă prima etapă a campionatului I.M.F. la jocuri sportive, ea fiind urmată de alte două competiții similare pentru anii I și II — „Cupa anilor I" și „Cupa anilor preclinici". Echipele cîștigătoare în cadrul celor trei competiții se întîlnesc într-un turneu final, la sfîrșitul lunii octombrie, pentru a desemna cîștigătoarea campionatului I.M.F.

În acest an, „Cupa externilor" a debutat cu întreceri de fotbal și handbal băieți. Finala la fotbal între anii IV Medicină Generală și Stomatologie, va avea loc miercuri, în timp ce la celelalte „jocuri" disputele sînt în plină desfășurare.

JUDEȚUL SĂLAJ:

NOI AMENAJĂRI SPORTIVE

Zestrea sportivă a județului Sălaj a sporit odată cu amenajarea a noi terenuri, în special pentru fotbal, tenis de cîmp și handbal. În localitățile **Gîlgău — Almaș, Hida, Ileanda, Surduc, Dragu, Rona, Gîrbou, Sînmihaiu Almașului, Nadișul Roman** și **Sălățig** vechile amenajări pentru fotbal au fost date în folosință, după retușuri substanțiale. Terenuri noi pentru tenis au apărut la **Zalău, Jibou, Zăuan** și **Bobata**, în timp ce la **Cehul Silvaniei, Zăuan, Nușfalău** au fost amenajate terenuri pentru handbal, iar la **Șimleul Silvaniei** un teren cu o mai largă funcționalitate, în principal pentru jocuri, a fost bituminat.

Toate aceste amenajări au fost realizate de C.J.E.F.S. Sălaj, cu sprijinul substanțial al comitetelor orășenești și comunale de partid și al organizațiilor U.T.C.

Mihai CHEȚA, coresp.

JUDEȚUL ARGEȘ:

„CUPA RECOLTEI" — UN FRUMOS SUCCES AL SPORTULUI DE MASĂ

Și în acest an, „Cupa Recoltei" s-a bucurat, în județul Argeș, de un frumos succes. Organizată de C.J.E.F.S., U.J.C.A.P. și Comitetul județean U.T.C., ea constituie una din întrecerile importante rezervate tineretului sătesc din județ. Acțiunea s-a bucurat de sprijinul unor activiști obștești inimoși ca **C. Dumitrescu** (Tițești), **M. Oiaru** (Recea), **M. Angelescu** (Reciu), **M. Diaconescu** (Zărnești), **L. Gheorghe** (Bradu), **I. Voiculescu** (Poienari de Argeș), **V. Zamfira** (Boțești), **Gh. Marinescu** (Valea Ursului) etc, mai ales în privința mobilizării tineretului. Etapa județeană a avut loc la **Topoloveni**, cu aproape 400 de participanți. Printre cîștigători: **Nicolae Marin** (Bradu), **Ioan Neacu** (Vedea), **Al. Drăguț** (Uda) la trîntă, **Maria Cicu** (Valea Mare) și **Nicolae Olaru** (Lerești) la ciclism, echipa de handbal fete din Poenari de Argeș, cea de băieți din Vedea, fotbaliștii din Călinești.

Organizatorii au acordat „Cupa de cristal" comunei Bradu, care a realizat cea mai mare mobilizare, iar la etapa județeană s-a impus prin cele mai bune rezultate tehnice.

Ilie FEȚEANU, coresp. județean

CĂLĂFAT:

TERENURI PENTRU PIONIERI

Printre realizările „cravatelor roșii" din orașul nostru, înregistrate în vacanța de vară, au fost și terenurile pentru baschet și volei amenajate în curtea Casei pionierilor. La această frumoasă acțiune și-au adus contribuția elevi din clasele III—VIII, aparținînd tuturor școlilor generale, precum și unele comitete de părinți.

O. CARAULEANU, coresp.

PLOIEȘTI:

PESTE 400 DE NOI ÎNOTĂTORI

Sub egida C.M.E.F.S. Ploiești, recent au fost distribuite peste 400 de noi brevete de înotători unor copii și tineri din oraș. La reușita cursului, desfășurat în cadrul acțiunii „Delfin '73", merită a fi relevate eforturile antrenorilor **Stela Nancu, Iolanda Tuna** și **Liviu Hofmann.**

Florian ALBU

CADEȚII LA TURNEUL INTERNAȚIONAL „VARA VARNEI"

Adversare — formațiile de seniori ale Bulgariei, Cehoslovaciei și Italiei

Duminică, la Varna, reprezentativa de tineret a țării noastre va fi prezentă la turneul internațional de rugby intitulat „Vara Varnei". După cum se știe, la acest turneu vor mai participa echipele de seniori ale Bulgariei, Cehoslovaciei și Italiei.

Înainte de plecare, antrenorul principal și conducătorul echipei țării noastre, prof. **René Chiriac**, ne-a oferit cîteva date în legătură cu pregătirile și componența lotului nostru.

Din relatarea sa rezultă că principalul test pentru Varna l-a constituit meciul susținut, duminica trecută, la Varșovia, cu reprezentativa de seniori a capitalei Poloniei. Vă este cunoscut rezultatul: 26—14 pentru tinerii rugbyști români, după o partidă de un bun nivel tehnic și prin puncte realizate cu precădere din acțiuni deschise (trei încercări, două transformări și două lovituri de pedeapsă).

Iată și lotul care a făcut deplasarea:

LINIA I — **Cioarec** (Steaua), **Scarlat** (Grivița Roșie), **Ioniță** (U. Timișoara); **TALONERI** — **Munteanu** (Steaua) și **Stoica** (Dinamo); **LINIA A II-a** — **Mușat** (Gloria), **Malancu** (U. Timișoara) și **M. Ionescu** (Steaua); **LINIA A III-A** — **Boroi** (Dinamo), **O. Corneliu** și **Achim** (Steaua). **MIJLOCAȘ LA GRĂMADĂ** — **Barbu** (Grivița Roșie); **MIJLOCAȘ LA DESCHIDERE** — **Al. Dumitru** (Steaua); **CENTRI** — **Enache** și **Suciu** (Steaua), **Damaschin** (Grivița Roșie); **ARIPI** — **Ianusievici** (Sp. studențesc), **Burghelea** (Știința Petroșani), **Comănici** (Grivița Roșie); **FUNDAȘ** — **Milca** (Clubul sportiv școlar).

RUGBY

„CUPA FEDERAȚIEI"

● **Meci internațional la Buzău: Constructorul — S. K. Leipzig**

În timp ce reprezentativa țării este așteptată să revină din Argentina, iar echipa de tineret se află în Bulgaria, antrenorii formațiilor de rugby din prima divizie pun la punct cele din urmă amănunte în vederea începerii noului campionat (etapa întîi este programată la 23 septembrie) fie prin intense antrenamente, în familie, fie participînd la meciurile programate în **„Cupa Federației"**.

Dacă în Capitală, amatorii de rugby nu vor putea asista la nici o întîlnire (singura care era prevăzută, Vulcan — Politehnica Iași fiind amînată pentru zilele următoare, deoarece studenții au duminică partida din campionat tot în București), în schimb provincia este favorizată.

Desigur, cea mai importantă confruntare va avea loc la Constanța, unde se vor afla față în față **Farul** și **Steaua**. Meciul este cu atît mai interesant, cu cît peste șapte zile, tot pe stadionul constănțean, rugbyștii ambelor echipe vor susține derbyul etapei inaugurale a campionatului.

Proaspăta promovată, **Chimia Năvodari** primește replica bucureștenilor de la **Gloria**.

În sfîrșit, la Bîrlad, **Rulmentul** are ca oaspete pe **Dinamo**, într-o dispută încărcată de ambiții.

● **La Buzău, numeroșii suporteri ai divizionarei B Constructorul au plăcuta „misiune" de a urmări partida pe care o vor susține rugbyștii localnici cu formația S.K. Leipzig, de la ora 10.30 pe stadionul Gloria.**

ÎNCEP ÎNTRECERILE DIVIZIEI B

Astăzi, în multe orașe din țară, **începe întrecerea echipelor de rugby din divizia B a campionatului republican.** Este vorba de peste 40 de formații, din diferite colțuri ale țării, împărțite în patru serii alcătuite pe criterii geografice, astfel: SERIA I: **Constructorul. Olimpia, Rapid, A.S.E., Aeronautica, Arhitectura, Politehnica, Oțelul. F.E.A.** — toate din București, **Tînărul petrolist** — **Ploiești, Petrochimistul** — **Pitești, Ș.N. Oltenița, Dunărea** — **Giurgiu**; SERIA A II-A: **Cimentul Medgidia, Ideal Cernavodă, Chimia II Năvodari, Dacia, I.T.C., Constructorul, Portul, Voința, Farul II, C.F.R., Șc. sp. nr. 2** — toate din Constanța, **Albatrosul** — **Eforie Sud**; SERIA A III-a: **C.S.M. Iași, Agronomia Iași, Constructorul Buzău, Minerul Gura Humorului, Ancora Galați, U.R.A. Tecuci, C.S.M. Suceava**; SERIA A IV-a: **Precizia Săcele, C.F.R. Brașov, Aripile Brașov, Minerul Lupeni, Șoimii Sibiu, Electroputere Craiova, Șc. sp. Timișoara, Energia Deva, Știința II Petroșani, Chimia Tîrnăveni.**

RĂSPUNDE Don Poștaș

RUXANDRA DONCIU, BUCUREȘTI. Urmăriți ziarul nostru. Orice răspuns

v-am da în momentul de față, nu ar reprezenta... ultimul cuvînt.

IONEL KRIZSA, TIMIȘOARA. Meciul de box dintre Joe Frazier și Cassius Clay s-a încheiat cu victoria **la puncte** a celui dintîi, după ce Cassius Clay fusese trimis la podea.

COSTICĂ PANAITE, PLOIEȘTI. Lui Aurel Beldeanu, fotbalistul dv. preferat, îi puteți scrie pe adresa: Clubul sportiv muncitoresc Reșița. Dacă-i scrieți, poate că nu umpleți toate cele 4 pagini ale scrisorii cu laude, ci-i amintiți, măcar într-un colț, că actele de indisciplină sînt aidoma unor pete pe o haină nouă și frumoasă...

ILIE NISTOROIU, PITEȘTI. **„Am o mare neînțelegere cu un coleg de birou".** Mai mic sau mai mare în grad decît dv.? În al doilea caz, este preferabil să pierdeți pariul. Eu, oricum, țin să precizez că Haidu, care a jucat ani de-a rîndul la Dinamo și acum face parte din formația Chimiei Rîmnicu Vîlcea, a fost legitimat, în 1963, și la Steagul roșu Brașov.

FLORIN ILIESCU, TG. NEAMȚ. **„Ce se întîmplă cu campionul mondial de șah, Bobby Fischer? De ce nu a mai apărut în nici un concurs, de atîta vreme?".** Aceasta ar putea fi întrebarea a 9-a, la un concurs „Cine știe... cîștigă!". Și cred că premiul ar rămîne organizatorilor...

VIRGILIU ITOAIE, BAIA MARE. Evident, aveți dreptate.

AUREL BOGDAN, COMUNA BROȘTENI. **„Vă scrie un înfocat admirator al echipei din Bănie. În momentul de față sînt în culmea fericirii și nici prin gînd nu-mi trece că tragedia trecutului campionat s-ar putea reedita".** Nu vă puneți cu... fotbalul! Oricum, sînt gata să recunosc și eu că, în momentul de față, fotbaliștii craioveni nu sînt în fruntea clasamentului printr-un joc al hazardului, ci prin ...golurile înscrise de Oblemenco & Co. Să le urăm spor la... muncă și în meciurile cu Fiorentina.

LUCICA CIUCIULEA, CODLEA. De ce ar avea portarul mai puține drepturi decît coechipierii săi? Deci, dacă așa

cum arătați dv., el ar ieși din poartă, ar dribla și ar înscrie în poarta adversă, ar fi gol valabil. Dar, sînt mult mai multe șanse, ca, procedînd așa, să i se marcheze lui gol.

GHEORGHE MACOVEI, COMUNA TĂCUTA — VASLUI. **„Am fost amărît cînd Politehnica Iași a retrogradat. Dar, acum, cînd a revenit în „A", sînt în al nouălea cer".** Vă urez să vă păstrați... locurile: Politehnica și dv.!

NELU QUINTUS, PLOIEȘTI. Un catren inspirat de cele arătate la această rubrică, privitor la activitatea... ciclistă a lui Cincinat Pavelescu:

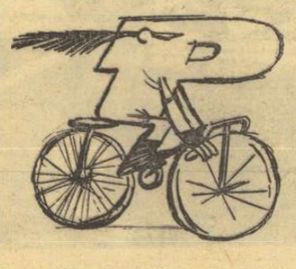

Că marele epigramist
Era un pasionat ciclist,
Doar un exemplu pot să dau:
Și poantele îi... circulau!

REMUS BORDEIANU, PIATRA NEAMȚ. 1. Fostul boxer Gheorghe Negrea este, astăzi, un harnic tehnician la un institut de cercetări metalurgice. 2. Nu numai la Piatra Neamț nu mai găsiți cartea „Bălțatul de ciocolată", de George Mihalache, dar nici în București. Presupun, însă, că va apare o nouă ediție a acestei lucrări închinate marelui nostru boxer de acum patru decenii, Lucian Popescu.

VASILE I. NEAGU, CÎMPULUNG MUSCEL. **„Am auzit că în București există o statuie a lui Dumitrache. Aș vrea să aflu în ce loc se află ea".** Ca... postaș, eu cunosc toate străzile Bucureștiului și vă asigur că nu există o astfel de statuie. Dar, dacă marchează golul victoriei, în meciul cu R.D. Germană, îi ridic eu o statuie, în... inima mea! Lui și celorlalți!

Ilustrații: **N. CLAUDIU**

fotbal

PE TEME ACTUALE

UN CAMPIONAT DE REZERVE TINERE

Apreciatul tehnician **Ştefan Stănculescu**, antrenorul echipei campioane naţionale de juniori (Dinamo), ne spunea — mai în glumă, mai în serios — că titulatura campionatului de „tineret-rezerve" ar trebui modificată, renunţîndu-se la al doilea cuvînt. Campionatul de „tineret" pur şi simplu ar fi mai în spiritul noii realităţi, deoarece complementul său tradiţional („rezerve"), simboliza, la urma urmei, ceea ce a însemnat el de-a lungul celor şapte ediţii precedente : eterni jucători de rezervă, foşti titulari respinşi de rigorile marii performanţe, fotbalişti de vîrstă ideală dar de condiţie modestă care nu se puteau încadra constant în efectivul echipei „mari".

Şi iată cum hotărîrea F.R.F., de dată recentă, care obligă înscrierea pe foaia de arbitraj a zece jucători sub 20 de ani, inclusiv trei juniori, deschide larg ferestrele acestei competiţii, lăsînd să treacă un aer proaspăt şi binefăcător. Sub acest şoc legiferat de întinerire, o competiţie ameninţată de rugină se revitalizează spectaculos, aruncînd în scena secundă a fotbalului nostru o cohortă de jucători, cărora, singură, limita de vîrstă, le conferă atributul perspectivei.

Principala virtute a măsurii amintite ne pare a fi posibilitatea integrării juniorilor de ieri în circuitul performanţei, sub supravegherea tehnicienilor de la echipa întîi. O inerţie greu de clintit, altădată, refuza acestor băieţi între două eşaloane calitatea pe care o au astăzi, la pavăza unei decizii oficiale. De regulă, ei se risipeau prin divizii inferioare şi ne limităm doar la exemplul oferit de echipa Dinamo, unde foştii juniori **Caraivan, Constantinescu, Fieraru** şi **Ion Marin** au fost promovaţi, în corpore, pe o filieră organică, în echipa de tineret-rezerve. Adăugîndu-li-se şi plutonul de cîte trei juniori, reiese clar cum nişte fotbalişti relativ fragezi beneficiază şi de avantajele atmosferei competiţionale dense a Diviziei A, cu arbitraje superioare, stadioane de elită, spectatori numeroşi. (Antrenorul piteştean Leonte Ianovschi amenda cu vehemenţă, odinioară, tocmai imposibilitatea tinerilor jucători de a evolua în condiţii de popularitate, viciu organizatoric cu influenţe nefaste asupra calităţilor lor moral-volitive).

În fine, formaţiile de tineret-rezerve, altă dată împietrite în formule stas, au acum, fie şi la o simplă lectură, chipuri proaspete, optimiste. Un sondaj sumar a scos, deocamdată, din anonimat, numele unor debutanţi care, prin argumente valorice, au şi început să ciocănească la poarta primei echipe : alături de cei citaţi, **Vlad** şi **Bălan** (Dinamo), **Başno** şi **Dobrescu** (Jiul), **Radu, Cristea** şi **Florea** (Steaua), **Gheorghiu, Florian Nicolae, Dafinescu, Popa** (Petrolul), **Ghinea** şi **Both**-(A.S.A.) Şi tot în această ordine de idei, la rubrica „observaţii" un arbitru (I. Opriţă — Arad) a găsit cu cale să scrie aşa: **„De remarcat jucătorul Viorel Nichici** (Politehnica Timişoara), **născut în 1958, un talent !"** Un arbitru versat semnalizează apariţia unui talent de 15 ani, în campionatul nostru de tineret-rezerve ! Într-un campionat, în care altă dată îşi făceau veacul jucători vîrstnici şi limitaţi.

Ion CUPEN

PROGRAMUL CUPEI ROMÂNIEI

Duminică 23 septembrie va avea loc o nouă etapă a Cupei României. Cu acest prilej vor intra în competiţie şi echipele de Divizia B. Iată programul şi unele amănunte :

1. Cristalul Dorohoi — Victoria PTTR Botoşani, 2. Metalul Rădăuţi — Constructorul Botoşani, 3. Textila Botoşani — C.S.M. Suceava, 4. Avîntul Frasin — Minobrad Vatra Dornei, 5. Minerul Gura Humorului — A.S.A. Cîmpulung Moldovenesc, 6. Moldova Cristeşti (Iaşi) — Foresta Fălticeni, 7. Unirea Iaşi — C.F.R. Paşcani, 8. Laminorul Roman — Letea Bacău, 9. Bradul Roznov — Ştiinţa Bacău, 10. Cimentul Bicaz — Ceahlăul Piatra Neamţ, 11. Constructorul Vaslui — Victoria Roman, 12. Autobuzul Birlad — Tehnometal Galaţi, 13. Rulmentul Birlad — Viitorul Vaslui, 14. Partizanul Bacău — Textila Buhuşi, 15. Minerul Comăneşti — F. C. Galaţi, 16. Energia Gh. Gheorghiu-Dej — Petrolul Moineşti, 17. Oltuz Tg. Ocna — Constructorul Galaţi, 18. Constructorul Gh. Gheorghiu-Dej — Gloria Buzău, 19. Locomotiva Adjud — Oţelul Galaţi, 20. Recolta Bordeşti (Vrancea) — Petrolul Berca, 21. Viitorul Galaţi — Viitorul Brăila, 22. Avîntul Lieşti (Galaţi) — Chimia Buzău, 23. Unirea Tulucești (Galaţi) — Olimpia Rm. Sărat, 24. Recolta Smeeni (Buzău) — Progresul Brăila, 25. Tractorul Viziru (Brăila) — Azotul Slobozia, 26. Viticultorul Însurăţei (Brăila) — Dinamo Slobozia, 27. Dunărea Tulcea — C.S.U. Galaţi, 28. Triumf Cerna (Tulcea) — Granitul Babadag, 29. Electrica Constanţa — I.M.U. Medgidia, 30. Portul Constanţa — Delta Tulcea, 31. Viitorul Cobadin (Constanţa) — Ştiinţa Constanţa, 32. Rapid Feteşti — Voinţa Constanţa, 33. Avîntul Urziceni — Voinţa Bucureşti, 34. Victoria Brăneşti (Ilfov) — Flacăra roşie Bucureşti, 35. Recolta Bolintin Deal (Ilfov) — Sirena Bucureşti, 36. Viscoza Bucureşti — Olimpia Giurgiu, 37. ICSIM Bucureşti — Chimia Găeşti, 38. Automatica Bucureşti — Celuloza Călăraşi, 39. T. M. Bucureşti — S. N. Oltenita, 40. Petrolul Teleajen (Prahova) — Prahova Ploieşti, 41. U.Z.U.C. Ploieşti — I.R.A. Cîmpina, 42. Locomotiva Ploieşti — Poiana Cîmpina, 43. Chimia Brazi — Metalul Plopeni, 44. Frigero Găeşti — Şoimii TAROM Bucureşti, 45. Cimentul Fieni — Progresul Bucureşti, 46. Textilistul Piteşti — Autobuzul Bucureşti, 47. Aro Cîmpulung — C. S. Tîrgovişte, 48. Chimia Turnu Măgurele — Metalul Bucureşti, 49. Înfrăţirea Virtoape (Teleorman) — Cetatea Tr. Măgurele, 50. Voinţa Caracal — Progresul Corabia, 51. Recolta Stoicăneşti — Dinamo Slatina, 52. Automatica Alexandria — Dunărea Giurgiu, 53. Recolta Urziceni (Dolj) — Răsăritul Caracal, 54. Dunărea Calafat — Electroputere Craiova, 55. Steagul roşu Plenita — A.S.A. Craiova, 56. Unirea Drăgăşani — Chimia Rm. Vîlcea, 57. Oltul Rm. Vîlcea — Vulturii Cîmpulung, 58. Victoria Bujoreni (Vîlcea) — Dacia Piteşti, 59. Lotrul Brezoi — C.S.M. Sibiu, 60. Energia Rovinari — Minerul Motru, 61. Luceafărul Bălăneşti (Gorj) — Metalurgistul Sadu, 62. Dierna Orşova — M.E.V.A. Tr. Severin, 63. Progresul Strehaia — Metalul Drobeta Tr. Severin, 64. Gloria Reşiţa — A. S. Bocşa, 65. Minerul Moldova Nouă — Minerul Anina, 66. Metalul Oţelul Roşu — Minerul Ghelar, 67. C.F.R. Caransebeş — Corvinul Hunedoara, 68. Pobeda Dudeştii Vechi (Timiş) — Progresul Timişoara, 69. Furnirul Deta — U. M. Timişoara, 70. Electromotor Timişoara — Vulturii Textila Lugoj, 71. Unirea Tomnatic — C.F.R. Arad, 72. Constructorul Arad — C.F.R. Timişoara, 73. Crişana Şebiş — Gloria Arad, 74. Ştiinţa Petroşani — Cimentul Tg. Jiu, 75. Minerul Lupeni — Minerul Teliuc, 76. C.I.L. Blaj — Gaz metan Mediaş, 77. Moţii Abrud (Alba) — Metalul Aiud, 78. Recolta Vinerea (Alba) — Dacia Orăştie, 79. Soda Ocna Mureş — Ariesul Turda, 80. Aurul Brad — Mureşul Deva, 81. Vulturii Mintiul Gherlei (Cluj) — Unirea Dej, 82. Autotransport Dej — Cimentul Turda, 83. C.I.L. Gherla — Industria sîrmei C. Turzii, 84. Unirea Zalău — Olimpia Satu Mare, 85. Minerul Surduc (Sălaj) — Rapid Jibou, 86. Recolta Salonta — Strungul Arad, 87. Metalul Oradea — Voinţa Carei, 88. Stăruinţa Aleşd (Bihor) — Bihoreana Marghita, 89. Minerul Suncuiuş — F. C. Bihor, 90. Someşul Satu Mare — Olimpia Oradea, 91. Oaşul Negreşti — Minerul Baia Mare, 92. Bradul Vişeu — Minerul Cavnic, 93. Topitorul Baia Mare — Minerul Băiţa, 94. Minerul Baia Borşa — Gloria Bistriţa, 95. Minerul Baia Sprie — Victoria Carei, 96. Progresul Năsăud — Minerul Rodna, 97. Victoria Ursu (Bistriţa) — Someşul Beclean, 98. Viitorul Miercurea Niraj (Mureş) — Viitorul Tg. Mureş, 99. C.F.R. Sighişoara — Tractorul Braşov, 100. Chimica Tîrnăveni — Nitramonia Făgăraş, 101. Mureşul Topliţa — Avîntul Gheorghieni, 102. A.S. Miercurea Ciuc — Textila Odorhei, 103. Venus Ozun (Covasna) — Forestierul Tg. Secuiesc, 104. Viitorul Gheorghieni — Minerul Bălan, 105. Oltul Sf. Gheorghe — Carpaţi Braşov, 106. C.S.U. Braşov — Metalul Mija, 107. I.C.I.M. Braşov — Caraimanul Buşteni, 108. Precizia Săcele — Flacăra Moreni, 109. C.F.R. Braşov — Chimia Or. Victoria, 110. Metalul I.O.S. (Sibiu) — Vitrometan Mediaş, 111. Metalurgica Sibiu — Metrom Braşov, 112. Textila Cisnădie — Metalurgistul Cugir.

Jocurile etapei din 23 septembrie 1973 se dispută în după amiaza zilei de duminică pe terenul primei echipe indicate, la orele 15 cu următoarele excepţii :

a. — Jocurile de la numerele 12 (Bîrlad), 29 (Constanţa), 36 şi 37 (Bucureşti), 41 (Ploieşti), 109 (Braşov) şi 110 (Sibiu) se programează duminică 23 septembrie 1973, orele 11.

b. — Jocul de la numărul 51 (Recolta Stoicăneşti — Dinamo Slatina) se programează pentru 26 septembrie 1973, orele 15.

c. — Jocul de la numărul 76 (C.I.L. Blaj — Gaz metan Mediaş) se programează pentru 19 septembrie 1973, orele 15.

Toate jocurile terminate la egalitate se vor prelungi cu 2 reprize a 15 minute. Dacă egalitatea se menţine şi după prelungiri, se vor efectua loviturile de la 11 m. în condiţiile prevăzute de regulament art. 109, punctul C, pînă la art. 110.

Arbitrii vor expedia foile de arbitraj imediat după terminarea jocului.

Comisiile judeţene, municipale şi orăşeneşti de fotbal vor comunica alăturat programul şi se vor îngriji de executarea lui întocmai. Cele ale căror echipe dispută jocurile pe terenurile respective vor supraveghea pregătirea bazelor sportive şi vor delega arbitrii de tuşă din lotul divizionar la jocurile de pe teritoriul lor.

Arbitrii de centru vor fi delegaţi de Colegiul Central de Arbitri.

Unde mergem

BASCHET : Teren Progresul, de la ora 9.30 : Universitatea — I.E.F.S. II (B, m), Mine Energie — P.T.T. (B, m).

BOX : Sala uzinelor Semănătoarea, ora 10 : gală de verificare a lotului naţional de tineret.

FOTBAL : Teren C.P.B., ora 11 : Şoimii TAROM — Fl. roşie Buc. (Div. C) : **teren Progresul**, ora 11 : Unirea Tricolor — Tehnometal (Div. C) : **teren Sirena**, ora 11 : Sirena — T.M.B. (Div. C) : **teren Triumf**, ora 11 : Triumf Buc. — Olimpia Giurgiu (Div. C) : **teren Voinţa**, ora 11 : Voinţa Buc. — Dinamo Slobozia (Div. C) : **teren Laromet**, ora 11 : Laromet — I.O.R. (Div. C) : **teren Autobuzul**, ora 11 : Autobuzul Buc. — Electroputere Craiova (Div. B).

HANDBAL : Teren Constructorul, ora 9 : Constructorul Buc. — C.S.M. Gloria Buzău (B, f), ora 10.10 : Universitatea Bucureşti — Universitatea Iaşi („Cupa de toamnă" — feminin) : **stadion Tineretului**, ora 11.25 : C. S. U. Construcţii — Voinţa Buc. (B, f) ; **teren Ghencea**, ora 10,15 : Univ. Buc. — Dinamo Braşov („Cupa de toamnă" — masculin), ora 11,30 : Steaua — C.S.U. Galaţi („Cupa de toamnă" — masculin) : **teren Giuleşti**, ora 17.10 : Rapid — Confecţia („Cupa de toamnă" — feminin).

PENTATLON MODERN : Baza hipică din Calea Plevnei, de la ora 9.30 : proba de călărie a campionatului naţional.

TIR : Poligonul Tunari, de la ora 9.30 : campionatele naţionale ale juniorilor — armă standard 3x20 f juniore şi pistol liber juniori, ora 13 : festivitatea de premiere.

AGENDĂ TURISTICĂ

● În sala Institutului Român pentru Relaţiile Culturale cu Străinătatea (str. Mihail Eminescu nr. 3) s-a deschis, sîmbătă la prînz, o expoziţie turistică bulgară organizată de Comitetul pentru turism de pe lîngă Consiliul de Miniştri al R.P. Bulgaria în colaborare cu Ministerul Turismului din R.S. România. Sînt prezentate sugestiv imagini de pe litoralul bulgar şi din alte zone ale ţării vecine.

● Editura „Stadion" oferă iubitorilor de drumeţie montană şi alpinism o masivă şi valoroasă lucrare despre **„Munţii Retezat"** datorată inginerului Nae Popescu. Nu ştim, însă, în ce măsură toţi cei interesaţi vor putea ajunge în posesia cărţii, deoarece tirajul stabilit ni se pare absolut neîndestulător : 4 850 exemplare. Şi aceasta în timp ce toate statisticile relevă o creştere continuă a numărului de turişti (chiar şi în Retezatul care nu dispune încă de cabanele ce le merită !).

● Pionierii din admirabilele expediţii ale „Cutezătorilor" au devenit, în multe cazuri, deschizători de... drumuri turistice. Aflăm, de pildă, că echipajul „Solii Băniei" de la Şc. g-rală nr. 22 din Craiova a preferat drumului obişnuit dintre peştera Muierii şi peştera Polovragi (cca. 24 km) un traseu inedit, care le-a cerut numai 45 minute de mers pe jos în loc de 4—5 ore. Bravo lor !

INCEPE SEZONUL OFICIAL LA POPICE

Peste cîteva zile va începe noul sezon competiţional la popice. Astfel, sîmbătă şi duminică (22—23 septembrie) se va da startul în noul campionat al diviziei A, femei şi bărbaţi, competiţie în care activează 20 de echipe feminine şi tot atîtea masculine. Totodată, biroul federal a alcătuit loturile reprezentative lărgite pentru ediţia de anul viitor a campionatelor mondiale. În cele două loturi au fost cooptaţi o serie de tineri jucători şi jucătoare care au dat rezultate bune în echipele lor.

Joi, pe „Republicii"

A DOUA EDIŢIE A „CUPEI MEMORIALE IOACHIM POPESCU"

Joi, pe stadionul Republicii, va avea loc cea de a doua ediţie a „Memorialului Ioachim Popescu". Participă echipele **Rapid** (cîştigătoarea ediţiei inaugurale), **F.C. Constanţa, Sportul studenţesc** şi **Progresul**. Programul este următorul : ora 14 : **Rapid — Progresul** ; ora 16 : **Sportul studenţesc — F. C. Constanţa.**

DE LA COLEGIUL CENTRAL AL ANTRENORILOR

Colegiul central al antrenorilor aduce la cunoştinţa antrenorilor din grupele A şi B, care urmau a se prezenta pentru susţinerea lucrărilor personale prevăzute în cadrul cursului central de perfecţionare, inclusiv aceia cu lucrări necorespunzătoare din sesiunea iulie, că această acţiune urmează a se efectua în perioada 12—15 decembrie 1973, cînd este prevăzută şi desfăşurarea ultimei etape a cursului central de perfecţionare a antrenorilor pe anul în curs.

Campionatul municipiului Bucureşti de velodrom

ŞT. LEIBNER ŞI-A LUAT REVANŞA ASUPRA LUI A. VULCU

După ce a fost învins de A. Vulcu (Steaua) în prima probă (viteză) a campionatului municipiului Bucureşti de velodrom, Şt. Leibner (Dinamo) a reuşit să-şi ia o binemeritată revanşă asupra stelistului, cucerind victoria în proba de 1000 m cu start de pe loc, probă desfăşurată vineri după amiază pe velodromul Dinamo din Capitală. Dar iată ordinea primilor trei clasaţi : 1. **Şt. Leibner** (Dinamo) 1:12,5 ; 2. A. Vulcan (Steaua) 1:12,6 ; 3. P. Dolofan (Steaua) 1:13,3. De remarcat faptul că, A. Neagoe (Dinamo), campionul de anul trecut, a ocupat locul 4.

P. PEANĂ — coresp.

FINALELE „TINERETULUI" — DEOSEBIT DE SPECTACULOASE

(Urmare din pag. 1)

mult de greşeala lor, au aruncat însă în luptă ultimele resurse şi au reuşit să treacă linia de sosire cu un vîrf de barcă înaintea timişorenilor. Ordinea finală : 1. **E. Ghiţă-D. Nimu** (Steaua) 7:42,0 ; 2. **I. Cababura-Şt. Krepelka** (Voinţa Timişoara) 7:42,5 ; 3. **C. Apostu-D. Iordache** (Rapid Bucureşti) 7:51,3.

La numai cîteva minute după această finală deosebit de strînsă, proba următoare, **schif 2+1**, ne-a adus o nouă sosire „la fotografie". Protagonistele cursei — alte două echipaje din Bucureşti şi Timişoara. Cel dintîi aparţinînd tot clubului Steaua, iar cel de-al doilea Şcolii sportive Timişoara. Bucureştenii **Victor Aniţei, George Purcaru** şi **Adrian Dinu** au condus pînă cu 20 de metri înainte de linia de sosire, dar din acest punct au început să scadă vizibil tempo-ul. Au profitat, fireşte, tinerii rameri timişoreni **(Sever Şucan, Ilie Bobariu + Ilie Feneşan)**, care au atacat pe ultimii metri. În momentul trecerii peste linia de sosire, ambarcaţiunea timişorenilor s-a aflat cu cîţiva centimetri în faţă, elevii antrenorului Ladislau Wilemsz cucerind astfel tricourile de campioni. Este de notat, însă, faptul că în timp ce cîştigătorii sînt de categorie „tineret", schifiştii de la Steaua mai fac parte dintre juniori. Ordinea primilor clasaţi : 1. **Şc. sp. Timişoara** — 8:00,0 ; 2. **Steaua** — 8:00,1, 3. **Mureşul Tg. Mureş** — 8:13,0.

Pentru a nu schimba probabil impresia lăsată de cursele precedente, finala probei de **2 vise** a fost şi ea dîrz disputată, echilibrată şi încheiată tot cu o surpriză. Pe aproape întregul traseu au condus vîslaşii arădeni **Iosif Tirb** şi **Petru Szeitz**, în timp ce canotorii de la S.C. Bacău, **Ion Coman** şi **Romeo Cimpoiescu**, păreau că se mulţumesc să vîslească într-un ritm constant (e drept, destul de viguros). Şi în acest caz finişul şi-a spus cuvîntul, numai că băcăuanii, prevăzători, au atacat mai devreme decît se aşteptau adversarii lor şi au reuşit astfel să se detaşeze în învingători. Ordinea sosirii : 1. **S.C. Bacău** (Ion Coman-Romeo Cimpoiescu) 7:21,7 ; 2. **Voinţa Arad** (Iosif Tirb-Petru Szeitz) 7:26,0 ; 3. **Şc. sp. Timişoara** (Alexandru Arjoca-Nicolae Teleabă) 7:47,5.

ÎN OCTOMBRIE, LA BUCUREŞTI ŞI MIERCUREA CIUC

DOUĂ MARI DEMONSTRAŢII DE PATINAJ ARTISTIC

Sezonul de patinaj, care ne stă în faţă, ne rezervă o avanpremieră festivă, de anvergură deosebită. La mijlocul lunii octombrie, iubitorilor sportului gheţii le vor fi oferite două mari demonstraţii internaţionale de patinaj artistic, cu participarea unor nume cunoscute de campioni şi campioane. Astfel, şi-au confirmat participarea perechea sovietică **Irina Rodnina—Aleksandr Zaiţev**, campioană mondială, precum şi excelentul cuplu de dansatori **Ludmila Pahomova — Aleksandr Gorşkov**. În total, şase ţări vor fi reprezentate la această manifestare: U.R.S.S., Cehoslovacia, R.D. Germană, Polonia, Ungaria şi România.

Primul spectacol demonstrativ este prevăzut pentru 12 octombrie, la Miercurea Ciuc, iar al doilea la 14 octombrie la Bucureşti.

Sufrageria „LIVING"

formată din bufet, masă extensibilă, argintier şi 6 scaune :

— bufetul = 2280×415×1372 mm
— masa = 1495×890×780 mm
— argintierul = 1188×360×1240 mm
Preţul = 8 550 lei.

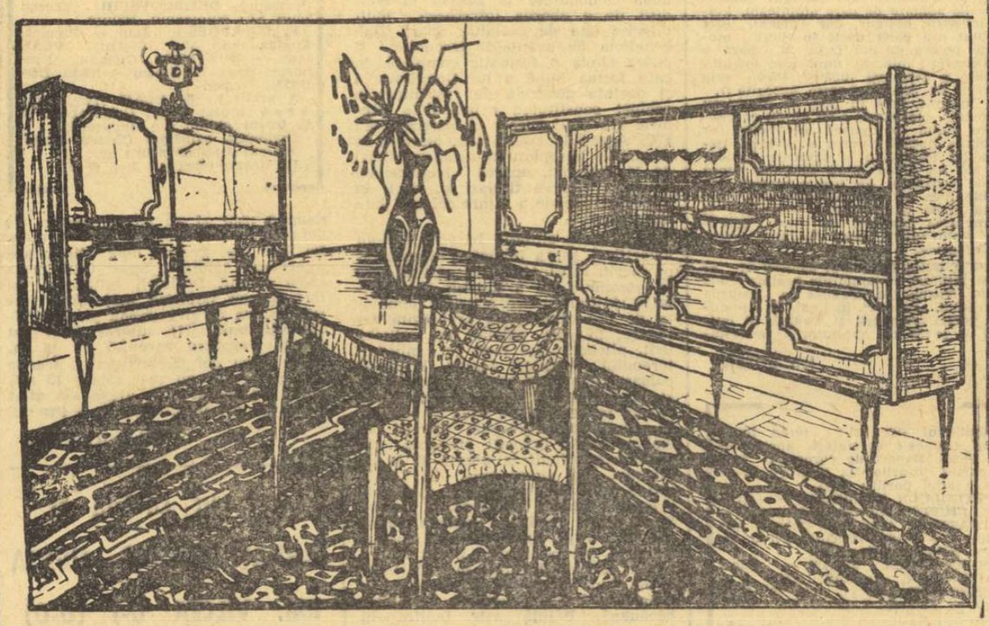

Magazinele de mobilă asigură cumpărătorilor transportul la domiciliu şi montarea mobilei la preţuri avantajoase.
Se poate cumpăra şi cu plata în 18 rate lunare, cu un avans minim de 20% din valoarea mărfii.

sportul în lume

CONCURSUL INTERNAŢIONAL DE AEROMODELE CAPTIVE „INTER-AERO '73"

CONSTANŢA, 15 (prin telefon). Întrecerile concursului internaţional de aeromodele captive **„INTER-AERO '73"** au continuat sîmbătă la complexul sportiv al pionierilor din localitate, cu probele de acrobaţie şi curse. Ca şi în prima zi, competiţia a fost dominată de sportivii sovietici, bine pregătiţi şi cu aparate excelent puse la punct.

Proba de curse, la care au participat 13 concurenţi, s-a desfăşurat în două serii, prilejuind dispute dîrze, pentru semifinale calificîndu-se noua echipaje. Dintre acestea, au intrat în finală trei cupluri. Pe primele locuri s-au situat, în ordine, **I. A. Moslev — C. Efremov** (U.R.S.S.) 8:24, **2. T. Rumen — G. Ganef** (Bulgaria) 8:56, **3. I. Szabo — A. Kutrucz** (Ungaria) 9:40.

Acrobaţia, probă deosebit de spectaculoasă, a întrunit la start zece concurenţi. După disputarea a două manşe, sovieticul **Vladimir Eskenin** a acumulat un număr suficient de puncte pentru a nu mai avea emoţii înaintea ultimei manşe.

Duminică, concursul se încheie cu disputarea ultimei probe, cea de machete, care va fi urmată de o interesantă demonstraţie.

Campionatele balcanice de călărie

ECHIPA ROMÂNIEI ÎNVINGĂTOARE ÎN PROBA DE OBSTACOLE

● *La dresaj — medalii de argint*

ATENA, 15 (prin telefon). — Penultima zi a celei de-a V ediţii a Campionatelor balcanice de călărie, care se desfăşoară în capitala Greciei, a programat proba pe echipe, la obstacole juniori.

Ca şi în întrecerea individuală, tinerii călăreţi români au avut o comportare excelentă, reuşind, la capătul unei atractive dispute, să cîştige titlul de campioni. Parcursul a cuprins 12 obstacole, avînd o înălţime maximă de 1,30 m şi o lărgime de 1,40 m. Reprezentanţii noştri au evoluat bine, au abordat cu curaj obstacolele reuşind să se detaşeze, încă din prima manşă, cînd au fost penalizaţi doar cu 12 p: *Dania Popescu* cu *Piersic*, *Paul Mazilu* cu *Argint* şi *Sorin Soveja* cu *Călin*. Şi în cea de-a doua, ei au evoluat constant, numărul greşelilor fiind egal. De remarcat că erorile s-au produs la aceleaşi două obstacole : nr. 7 — un obstacol înainte de banchetă şi nr. 3 — un oxer. Cu numai 24 p. echipa României a cucerit, astfel, titlul de campioană balcanică.

Clasament final: 1. ROMÂNIA (*Dania Popescu* cu Piersic, *Paul Mazilu* cu Argint, *Sorin Soveja* cu Călin, *Nicolae Gheorghe* cu Spirt) 24 p — campioană balcanică, 2. Turcia 31 p, 3. Grecia 36¼ p, 4. Bulgaria 40 p, 5. Iugoslavia 52 p.

Tot azi (n.r. ieri) au fost comunicate şi rezultatele probei de dresaj. Pe primul loc la individual s-a clasat călăreţul bulgar *Gadjev* cu Bavatohka, iar pe echipe reprezentativa Bulgariei. *Medaliile de argint au fost decernate sportivului nostru Iosif Molnar cu Suspin şi echipei României.*

Clasamente finale: individual — 1. GADJEV (Bulgaria) cu Bavatohka 1 367 p — campion balcanic 2. *I. Molnar* cu *Suspin* 1 359 p, 3. Petsev (Bulgaria) cu Epigraf 1 306 p, 4. *N. Mihalcea* cu *Domino* 1 272 p... 6. *E. Cotan* cu *Baba Novac* 1 177 p; *echipe* — 1. BULGARIA 2 673 p — campioană balcanică 2. *România* 2 631 p ,3. Grecia 2 273 p.

CAMPIONATUL BALCANIC DE BASCHET SENIORI

ÎNVINGÎND GRECIA, ROMÂNIA CANDIDEAZĂ LA O MEDALIE

ISTANBUL, 15 (prin telefon de la trimisul nostru).

În ziua a treia a campionatului balcanic de baschet seniori s-a desfăşurat cea mai echilibrată partidă, protagoniste fiind reprezentativele României şi Greciei, ambele aflate după cîte două înfrîngeri. Dorinţa de victorie (prin care se evita, în mod cert, ultimul loc în clasament şi se creau şanse pentru medalia de bronz sau chiar cea de argint) a dublat energiile baschetbaliştilor acestor două echipe. În plus, formaţia română era ambiţionată şi de revanşa înfrîngerii suferite cu un an în urmă la Balcaniada de la Sarajevo, la o diferenţă de 16 puncte. Deci, în perspectivă un meci aprig cum a şi fost de fapt spre satisfacţia miilor de spectatori care au ţinut să fie prezenţi la această tradiţională şi prestigioasă competiţie baschetbalistică, deşi în ziua respectivă favorita lor nu juca.

În primele minute, sportivii ţării noastre, îmbucurător (faţă de comportările anterioare) de dezinvolţi în faţa panoului au realizat combinaţii după combinaţii şi mai ales coş după coş : 21—14 (min. 10) şi 23—17 (min. 12). Apoi, urmează cîteva minute în care se ratează incredibil de ambele părţi şi pînă la sfîrşitul primelor 20 de minute România menţine totuşi un avans de trei coşuri : 32—26. În repriza secundă, după zece minute, formaţia Greciei egalează : 50—50. Aportul lui **Kastrinakis**, jucător care studiază şi joacă de mai mulţi ani în S.U.A. se face din plin simţit, iar pătrunderile şi aruncările de la semidistanţă ale lui **Raftopolos** şi **Ianvuzokis** pun la grea încercare lotul român. Totuşi, acesta, condus cu pricepere (modificările de tactică au alternat permanent surprinzînd adversarul), rezistă şi drept urmare tabela de scor indică perfectă egalitate : 54—54, 56—56 şi aşa mai departe pînă la 68—68, adică în momentul fluierului final al celor 40 de minute regulamentare de joc, după ce în ultimele secunde ambele echipe au avut posibilitatea să cîştige.

În prelungiri, deşi echipa României evolua handicapată de absenţa a patru jucători eliminaţi pentru comiterea a cinci faulturi **(Cernat, Popa, Cimpeanu** şi **Georgescu)**, iar **Novac** şi **Diaconescu** erau şi ei marcaţi cu patru greşeli personale (formaţia Greciei avea doar doi eliminaţi — Kastrinakis şi Diamantopoulos), ea a izbutit să se impună şi să cîştige destul de clar pentru un asemenea final. Jucînd calm şi precis în atac, apărîndu-se organizat şi cu multă dîrzenie, dar mai cu seamă avînd pe **Novac** deosebit de clarvăzător şi eficient (a înscris toate cele patru coşuri din prelungiri), selecţionata României a obţinut 76—72 cînd mai erau şapte secunde de joc. Formaţia Greciei a atacat furibund, dar nu a reuşit decît să reducă din handicap, deci insuficient pentru victorie, care a revenit României cu 76—75. Au marcat : **Novac** 17, **Diaconescu** 13, **Popa** 12, **Georgescu** 12, **Cernat** 10, **Tarău** 8, **Cimpeanu** 4 (au mai jucat Chivulescu, Demian şi Mănăilă) pentru România, respectiv, **Raftopolos** 23, **Ianvuzokis** 16, **Kontos** 5, **Trontzoz** 1, **Diamantopoulos** 2, **Goumas** 6, **Sismanidis** 4, **Kastrinakis** 10, **Iordanidis** 8. Au arbitrat foarte bine **E. Elmobayed** (R.A. Egipt) şi **D. Jaksici** (Iugoslavia). Procentajele echipei României : 47,88 la sută (34 din 71) la aruncările din acţiune şi 80 la sută (8 din 10) la aruncările libere.

Într-un alt meci, **Iugoslavia — Bulgaria** 86—61 (42—35).

Duminică au loc ultimele meciuri: **România — Bulgaria** şi **Turcia — Iugoslavia.**

D. STĂNCULESCU

În cadrul Conferinţei balcanice ţinută sîmbătă dimineaţa, la Büyük Tarabiya, au fost stabilite locurile şi datele de disputare ale campionatelor balcanice de anul viitor, după cum urmează : seniori, **Atena** sau **Salonic**, între 20—30 septembrie, senioare, **Split**, 20—22 decembrie, juniori (născuţi după 1957), **Grecia**, 20—30 august, junioare, **Rădăuţi** sau **Botoşani**, 16—18 august.

PORTISCH CONDUCE ÎN TURNEUL DE BARAJ DE LA PORTOROZ

BELGRAD, 15 (Agerpres). — În turneul de baraj de la Portoroz (Iugoslavia), care urmează să desemneze pe cei doi jucători calificaţi în turneul candidaţilor la titlul mondial de şah, marele maestru sovietic Efim Gheller l-a învins pe compatriotul său, marele maestru Lev Polugaevski.

În prezent clasamentul turneului de la Portoroz se prezintă astfel : 1. Lajos Portisch (Ungaria) — 2,5 puncte şi o partidă întreruptă ; 2. Lev Polugaevski — 2 puncte şi o partidă întreruptă ; 3. Efim Gheller — 1,5 puncte.

ECHIPELE UNIUNII SOVIETICE — CAMPIOANE EUROPENE LA VOLEI JUNIORI ŞI JUNIOARE

HAGA, 15 (Agerpres). Au luat sfîrşit campionatele europene de volei pentru juniori, competiţie care s-a desfăşurat timp de 10 zile în mai multe oraşe din Olanda.

Turneul rezervat echipelor feminine a fost cîştigat de reprezentativa U.R.S.S., urmată de formaţiile Cehoslovaciei, Poloniei, R.F. Germania, Olandei, României, Bulgariei, R.D. Germane ,Italiei, Iugoslaviei, Belgiei etc. Clasată iniţial pe locul şapte, selecţionata României a fos promovată pe locul şase, în locul echipei Ungariei, retrogradată deoarece a folosit o jucătoare care depăşea limita de vîrstă admisă de regulamentul competiţiei.

La juniori, titlul de campioană europeană a revenit, de asemenea, echipei U.R.S.S., urmată de Cehoslovacia, Polonia, Italia, Bulgaria şi Olanda. Formaţia României a ocupat locul zece.

Cîteva rezultate din ultima zi: **feminin:** România — R. D. Germană 3—1 (15—7, 12—15, 15—5, 15—6); U.R.S.S. — Cehoslovacia 3—1: **masculin : Bulgaria — Olanda 3—0; Polonia — Italia 3—2; U.R.S.S. — Cehoslovacia 3—0; Iugoslavia — România** 3—1 (15—12, 15—3, 13—15, 15—4).

TURNEE INTERNAŢIONALE DE TENIS

● Turneul internaţional de tenis de la Aptos (California) a programat ultimele două partide din cadrul sferturilor de finală ale probei de simplu bărbaţi. Jucătorul neozeelandez Onny Parun l-a învins cu 6—1, 6—4 pe englezul John Lloyd, iar americanul Dick Bohrnstedt (cel care l-a eliminat în primul tur pe campionul cehoslovac Jan Kodes) l-a întrecut cu 7—5, 6—0 pe compatriotul său Mike Machette. În proba de dublu, cuplul Parun (Noua Zeelandă)-Moore (R.S.A.) a dispus cu 5—7, 6—3, 6—4 de perechea americană Machette-Leonard.

● În sferturile de finală ale turneului internaţional feminin de tenis de la Charlotte (Carolina de Sud), cunoscuta jucătoare australiană Evonne Goolagong a învins-o cu 6—7, 6—0, 6—2 pe Maria Kroşcina (U.R.S.S.). Alte rezultate: Biriukova (U.R.S.S.) — Burton (Anglia) 7—6, 6—2 ; Sawamatsu (Japonia) — Fayter (Anglia) 6—2, 6—1 ; Navratilova (Cehoslovacia) — Morozova (URSS) 4—6, 7—5, 7—6.

● Olandezul Tom Okker şi americanul Cliff Richey sînt primii semifinalişti ai turneului internaţional masculin de tenis de la Seattle. Primul l-a învins cu 6—2, 6—2 pe danezul Torben Ulrich, iar cel de-al doilea a cîştigat cu 6—4, 2—6, 6—2 partida susţinută în „sferturi" cu compatriotul său Brian Gottfried.

TELEX ● TELEX ● TELEX ● TELEX

Continuîndu-şi pregătirile în vederea meciului pe care-l va susţine la 26 septembrie cu echipa Irlandei în cadrul preliminariilor campionatului mondial de fotbal, reprezentativa Bulgariei a întîlnit la Sofia într-un joc de verificare selecţionata de tineret a ţării. Echipa reprezentativă a obţinut victoria cu scorul de 5—2 (2—0).

■

În cadrul concursului internaţional de atletism, desfăşurat pe stadionul „Heysel", din Bruxelles, fondistul belgian Polleunis a cîştigat cursa de 10 000 m cu timpul de 28:07,6. Marele favorit al probei, recordmanul belgian Emile Puttermans, a abandonat după 8 000 m, fiind accidentat. Pe 800 m — francezul Sanchez — 1:43,4 i-a întrecut pe belgianul Van Vezor şi americanul Mark Winzenried — ambii cronometraţi în 1:43,5. Proba de 3 000 m obstacole a revenit lui G. Buchneit care, cu timpul de 8:23,6 a stabilit un nou record al Franţei. Alte rezultate : masculin : 400 m: Brydenbach (Belgia) — 46,5; 1 500 m: Vassenaar (Olanda) — 3:43,7; înălţime: Brokkon (Belgia) — 2,05 m; lungime : Bonheme (Franţa) — 7,65 m; feminin : 1 500 m De Lange (Olanda) — 4:18,2.

■

Campionatele mondiale de schi nautic au continuat la Bogota cu desfăşurarea manşei a doua a concursului feminin. Titlul de campioană a lumii a fost cucerit de Maria Victoria Carrasco (Venezuela) cu un total de 8 140 puncte, urmată de Willy Stanle (Olanda) — 7 120 puncte şi Maria Esperanza Corrasco (Venezuela) — 6930 puncte. Pentru finala probei masculine de sărituri s-au calificat 12 sportivi.

■

Etapa a 2-a a Turului ciclist al Cataloniei desfăşurată pe traseul Tarragona — Manresa, a fost cîştigată de spaniolul Antonio Martos, cronometrat pe distanţa de 159,700 km cu timpul de 4h 39:04. La 21 de secunde a sosit compatriotul său Domingo Perurena, care continuă să conducă în clasamentul general, Luis Ocana, unul dintre favoriţii cursei, ocupă locul patru, la 30" de lideri.

Turneul internaţional de şah „Memorialul Cigorin" a continuat la Soci cu disputarea partidelor din runda a 10-a A fost o rundă liniştită, în care arbitrii au consemnat remiza în patru partide : Smejkal — Tal, Hennings — Suetin, Raşkovski — Balaşov şi Krogius — Filip. Restul partidelor s-au întrerupt. Partida dintre

fotbal

NUMAI 20 DE GOLURI ÎN ETAPA DE IERI A DIVIZIEI A

FEROVIARII AU REZISTAT LIDERULUI ÎN NUMAI 10 OAMENI

RAPID 1 (1)
UNIV. CRAIOVA 1 (0)

Stadionul „23 August", nocturnă ; teren bun ; timp frumos ; spectatori — aproximativ 45 000. **Au marcat : BOC** (min. 35 — autogol) și **BĂLAN** (min. 46). **Raport de cornere : 2—6. Raportul șuturilor la poartă : 12—13** (pe spațiul porții : 4—4).

RAPID : Răducanu — **POP, ANGELESCU, F. MARIN,** Codrea — **RIȘNIȚĂ,** M. Stelian — Năsturescu (min. 72 Niță), **DUMITRIU II,** Neagu, Bartales (min. 68 Pleșoianu).

UNIVERSITATEA : Manta — Niculescu, Bădin (min. 46 Ștefănescu), **DESELNICU,** Velea — Strîmbeanu, **BOC,** Niță (min. 46 Bălan) — **ȚĂRĂLUNGĂ,** Oblemenco, Marcu.

A arbitrat NICOLAE CURSARU ★★★★, ajutat la linie de **V. Gligorescu** și **M. Moraru** (toți din Ploiești).

Cartonașe roșii : Codrea.
Trofeul Petschovschi : 9.
La tineret-rezerve : 2—1 (1—1).

Decepționat, în bună măsură, de partida din deschidere, publicul prezent ieri după-amiază în tribunele stadionului „23 August" a sperat, în mod justificat, că al doilea meci al cuplajului va putea satisface pretențiile sale printr-un joc de bună calitate. Dar derbyul etapei a oferit, în cele din urmă, mai puțin decît promitea... Una dintre cauzele care au generat factura modestă a jocului dintre Rapid și Universitatea Craiova credem că a constituit-o și eliminarea, după numai 13 minute de la debutul partidei, a fundașului giuleștean Codrea (pentru atitudine nesportivă față de arbitrul de centru), care a modificat raportul de forțe de pe teren, în avantajul și mai evident al formației oaspe, ce pornise chiar din start ca favorită în această partidă. Astfel, dacă Rapidul avusese un început mai bun, ratînd și două mari ocazii de gol prin Neagu (beneficiar al unei mingi venite pe o traiectorie ciudată, el s-a pripit și a șutat nestingherit, de la 7—8 metri, pe lîngă poartă) și M. Stelian (după ce l-a driblat și pe portarul Manta, înaintașul feroviar a trimis excelent mingea, din unghi mult închis, spre gol, însă Bădin a respins în ultima clipă de pe linia porții în corner), treptat feroviarii au pierdut din suflu, fapt ce a devenit foarte clar îndeosebi în repriza secundă, cînd ei s-au limitat la o tactică de strictă apărare, în încercarea — foarte dificilă — de a evita înfrîngerea.

Totuși, în numai 10 oameni, echipa feroviară ni s-a părut oarecum superioară partenerei sale în prima jumătate a meciului, conducînd în mod meritat la pauză cu 1—0 prin autogolul lui Boc, care — în afara acestei stupide greșeli — a avut în rest o evoluție destul de bună.

Schimbările inspirate efectuate la pauză au dat, însă, altă culoare jocului studenților craioveni care, deși se aflaseră mai mult de 30 de minute în superioritate numerică, nu profitaseră suficient de ea în prima jumătate a meciului, manifestînd o prudență exagerată în apărare. Renunțarea la jocul cu trei fundași centrali și introducerea lui Bălan alături de Oblemenco în atac a dat mai multă vigoare și un plus de forță ofensivei oaspeților. Egalarea survenită la numai un minut după reluarea partidei (în urma unei grave greșeli a lui Răducanu, care a scăpat mingea centrată de Marcu în fața lui Bălan — aflat prompt pe fază — acesta nemaiavînd de făcut altceva decît s-o împingă în plasă) a dat impresia că soarta meciului se va schimba total, mai ales că după aceea — timp de 15—20 de minute — craiovenii s-au apropiat ceva mai mult de adevăratele lor posibilități, dominînd cu autoritate și ratînd situații deosebit de favorabile prin Oblemenco (min. 65) dar mai ales prin Marcu (min. 67 și 69), care au șutat imprecis.

Depășind — cu mari eforturi — această perioadă critică, rapidiștii au mai echilibrat spre final jocul (în special după introducerea talentatului Pleșoianu și a lui Niță), avînd chiar posibilitatea să realizeze o victorie nesperată la șuturile lui M. Florin (min. 86) și, respectiv, Neagu (min. 90).

Rezultatul de egalitate ni se pare însă a exprima mai fidel fizionomia acestei partide.

Constantin FIRĂNESCU

„UVERTURA" BUCUREȘTEANĂ FĂRĂ ACORDURI...

SP. STUDENȚESC 2 (2)
JIUL 2 (1)

Stadionul „23 August" : timp frumos, călduros ; teren foarte bun ; spectatori, aproximativ 40 000. **Au înscris : ION CONSTANTIN** (min. 13 și 39), **NIȚU** (min. 30), **MULȚESCU** (min. 77). **Raport de cornere : 2—4. Raportul șuturilor la poartă : 20—13** (pe spațiul porții : 7—3).

SPORTUL STUDENȚESC : Suciu — Tănăsescu, Cazan, Grigorie, Manea — **CIOCÎRLAN, RĂDULESCU,** Chihaia (min. 51 : O. Ionescu) — Leșeanu, M. Sandu, **I. CONSTANTIN** (min. 75 : Țolea).

JIUL : I. Gabriel — Nițu, **TONCA,** Georgescu, Dodu — Naghi (min. 77 : Naidin), Stocker, **LIBARDI** — Stoichiță, **MULȚESCU,** Roznai (min. 20 : Stoian).

A arbitrat : I. CÎMPEANU ★★★★, ajutat la linie de **Gh. Vereș** și **T. Gaboș** (toți din Cluj).

Cartonașe galbene : Tonca, Manea, I. Constantin, Tănăsescu.
Cartonașe roșii : M. Sandu, Stocker
Trofeul Petschovschi : 8
La tineret-rezerve : 1—4 (1—1).

„Deschiderea" cuplajului bucureștean promitea să fie un meci frumos și, în primul rînd, dinamic. Iar dacă totul a rămas pînă în final o simplă promisiune, atunci vina cea mare revine studenților bucureșteni. N-a fost, așadar, decît o uvertură modestă pe marele stadion bucureștean, fără ritmuri decsebite și fără nerv (dar cu prea mulți **nervi !**), salvată parțial de cele patru goluri foarte frumoase și de ultimele două minute animate de cele două goluri înscrise de Ciocîrlan, însă nevalidate, pe bună dreptate, pentru poziții de ofsaid.

Studenții au crezut că vor cîștiga acest joc. Dar forța Jiului a fost apreciată greșit. Pentru că „11"-le din Valea Jiului a demonstrat că nu e resemnat nici după primul gol primit rapid **(în min. 13 Rădulescu „croșetează" apărarea petroșeneană, pasă abilă la Leșeanu în careul mic, centrare-diagonală spre ION CONSTANTIN și un neiertător șut dintr-o bucată de la aproximativ 11 m)** și nici mai tîrziu. După golul acela ce părea să anunțe victoria lejeră a gazdelor, aflate de altfel peste trei minute foarte aproape de majorarea scorului (Leșeanu lovește prea tare balonul cu capul dintr-o poziție ideală), oaspeții forțează mai mult careul advers, **experimentatul Libardi îl deschide impecabil pe NIȚU, fundașul Jiului face o cursă excelentă, primește mingea, pătrunde în careu ca o nălucă, și șutul său pe unghiul lung, sus, la colț, aduce prima egalare.** Sigur, scorul nemulțumește formația gazdă. Și „revolta sa" ofensivă capătă materialitate la două minute după ce Leșeanu mai ratase copilărește o mare ocazie : **în min. 38, Georgescu comite un henț (inutil) la circa 35 de metri de poartă (mingea putea să iasă în aut), lovitura liberă este executată de Tănăsescu și ION CONSTANTIN țîșnește impecabil pe partea fundașului Nițu, înscriind cu un șut fără replică.** Era un final de repriză bun pentru gazde care, la două minute după eliminarea lui M. Sandu și Stocker („pentru lovire reciprocă" — cum avea să declare arbitrul partidei), sînt oprite numai de bara orizontală (șutase Leșeanu) să se distanțeze.

După pauză, mulți au sperat ca jocul în zece să fie mai cursiv. Dar a fost tot un joc modest în care studenții ratează la început cîteva ocazii bune (Rădulescu min. 52 și 66, I. Constantin min. 53), după care Jiul echilibrează dominarea și în min. 77 își permite chiar primul șut al reprizei secunde de pe spațiul porții lui Suciu. **Portarul bucureștean respinge, însă, neinspirat în față și MULȚESCU, cel mai bun om al oaspeților, egalează din apropiere.** Pînă în final nimic nu mai poate fi schimbat. Nici bucuria oaspeților, care pot chiar cîștiga, dar Libardi ezită în min. 88, și nici dezamăgirea gazdelor, care au forțat în ultimele minute careul advers și încris cele două goluri neregulamentare. Atunci, însă, era prea tîrziu...

Mircea M. IONESCU

Leșeanu (tricou închis) va trage de data aceasta pe spațiul porții, dar portarul I. Gabriel va reține.

Foto : VASILE BAGEAC

ÎNAINTAȘII CONSTĂNȚENI ÎN VERVĂ...

F.C. CONSTANȚA 5 (2)
C.F.R. CLUJ 1 (0)

Stadionul „1 Mai" ; teren bun ; timp frumos ; spectatori, aproximativ 15 000. **Au marcat : MĂRCULESCU** (min. 26, 62 și 68), **CARAMAN** (min. 31), **TĂNASE** (min. 47) ; **ADAM** (min. 81).

Raport de cornere : 8—1. Raportul șuturilor la poartă : 28—6 (pe spațiul porții : 15—2).

F. C. CONSTANȚA : ȘTEFĂNESCU — Ghirca (min. 74 : Bălosu), **ANTONESCU, STOICA,** Nistor — Constantinescu, **VIGU** — **TĂNASE, MĂRCULESCU, CARAMAN** (min. 66 : Negoescu), **LICĂ.**

C.F.R. : Gadja — Lupu, Dragomir, Szöke (min. 38 : Penzeș), Catona — Vișan, Țegean, Cojocaru (min. 68 : S. Bretan) — Bucur, **ADAM,** Boca.

A arbitrat : ALEXANDRU PÎRVU ★★★★★, ajutat la linie de **Gh. Micloș** (ambii din București) și **V. Dumitru** (Oltenița).

Trofeul Petschovschi : 10.
La tineret-rezerve : 4—3 (2—0).

CONSTANȚA, 15 (prin telefon)

Nici cei mai optimiști suporteri ai echipei de pe litoral nu anticipau că favorita lor va cîștiga la o asemenea diferență de goluri. Dar, elevii lui Hașoti au întrecut toate așteptările, evoluînd la un nivel superior și astfel au realizat scorul etapei. Constănțenii au dominat partida de la începutul și pînă la sfîrșitul ei, necedînd inițiativa în vreo perioadă mai îndelungată. Buna lor pregătire fizică a ieșit în evidență, în special, după pauză, cînd majoritatea componenților formației au acționat în același tempo ca în prima parte a meciului. Învingătorii s-au dovedit net superiori în organizarea jocului, iar combinațiile subtile ale înaintașilor au făcut de nenumărate ori șah-mat apărarea adversă. Nu a lipsit mult ca în repriza secundă scorul să ia proporții și mai mari. Caraman și Lică irosind cîteva posibilități de a înscrie.

Replica clujenilor a fost destul de timidă, ei rezumîndu-se, în majoritatea timpului, la un joc defensiv. Apărătorii oaspeți au încercat prin toate mijloacele să destrame atacurile constănțenilor, însă nesincronizîndu-și acțiunile au greșit deseori. Schimbările efectuate de antrenorul Rădulescu în sistemul defensiv n-au avut darul să întărească acest compartiment, apărarea continuînd să fie punctul nevralgic al formației.

Din primele minute constănțenii au pus stăpînire pe joc. Minutele se scurg însă fără ca dominarea elevilor lui Hașoti să aibă vreun rezultat. **Dar în min. 26, Szöke, încercînd să calmeze jocul, a aruncat balonul spre propria-i poartă ; MĂRCULESCU, atent, a urmărit mingea și a trimis-o peste Gadja, care îi ieșise în întîmpinare, în plasă : 1—0. N-au trecut decît cinci minute și tabela de marcaj a fost schimbată din nou, autorul golului fiind CARAMAN: 2—0.**

În repriza secundă, fizionomia jocului s-a menținut aceeași, echipa litoralului dominînd categoric. Chiar după două minute de la reluare, **Lică a pasat balonul printre apărătorii centrali adverși, TĂNASE a sprintat irezistibil, l-a fentat și pe Gadja și a expediat mingea în poarta goală : 3—0.** Și în continuare atacanții din Constanța realizează combinații frumoase, iar **în min. 62 o acțiune a înaintașilor locali s-a soldat cu un șut năpraznic al lui Vigu, portarul Gadja nu a putut reține balonul și MĂRCULESCU, pe fază, l-a introdus în plasă : 4—0.** Avalansa atacurilor la poarta feroviarilor este stăvilită cu greutate de clujeni, care în min. 68 au cedat din nou : **Tănase a centrat excelent în careu și MĂRCULESCU, prin plonjon, a lovit balonul cu capul expediindu-l în colțul lung: 5—0.** Spre sfîrșitul partidei, constănțenii au mai redus motoarele, au pasat mai mult la mijlocul terenului și astfel au dat posibilitate adversarilor să reducă din scor în min. 81 : **Țegean a centrat și ADAM a reluat cu capul : 5—1.**

Pompiliu VINTILĂ

UN SINGUR ȘUT PE POARTĂ ȘI... 2 PUNCTE

STEAGUL ROȘU 1 (0)
STEAUA 0 (0)

Stadionul Tineretului ; teren foarte bun ; timp excelent ; spectatori, aproximativ 12 000. **A marcat : PESCARU** (min 85). **Raport de cornere : 10—2. Raportul șuturilor la poartă : 3—3** (pe spațiul porții : 1—1).

STEAGUL ROȘU : Adamache — **ANGHELINI,** Jenei, Olteanu, Rusu — **PESCARU,** Cadar — Anghel (min. 65 : Papuc), Ghergheli, Șerbănoiu, **GYÖRFI.**

STEAUA : Haidu — Iovănescu, Smarandache, Sameș, N. Ionescu — **DUMITRU, I. ION** — Pantea (min. 23 : **RĂDUCANU**), Iordănescu, Năstase, Tătaru.

A arbitrat M. ROTARU (Iași) ★★★★, ajutat la linie de **I. Soos** (Tg. Mureș) și **N. Barna** (Tîrnăveni).

Cartonașe galbene : Ion Ion, Șerbănoiu, Anghelini, N. Ionescu.
Trofeul Petschovschi : 9.
La tineret-rezerve : 0—1 (0—1).

BRAȘOV, 15 (prin telefon)

Steagul roșu vrea să se impună de la început, practicînd un joc viguros, în viteză, cu care se instalează ferm în jumătatea de teren advers. Györfi este căutat cu insistență, lansat și cînd e demarcat și cînd nu e, de parcă singura cheie a golului s-ar afla la el. Dominare insistentă a echipei gazdă, un corner, două, șase, dar pe spațiul porții lui Haidu nu putem consemna nici un șut.

În min. 19 primul contraatac periculos al Stelei, prin Răducanu-Năstase, ultimul scăpat de fundașii centrali adverși nemaiputînd fi oprit decît prin fault la marginea careului! Un nou prilej de întrerupere a jocului, de vociferări și tîrguieli ale jucătorilor, de parlamentări ale arbitrului. Iordănescu se face, în sfîrșit, remarcat în această primă repriză (min. 30) scoțînd un balon din propria suprafață de pedeapsă și căzînd apoi pe el. Noroc că nu se afla nici un adversar pe lîngă el ! Un minut mai tîrziu, Ghergheli ratează cea mai clară ocazie a formației sale, șutînd defectuos de la 14 m.

Sterilitatea jocului practicat de stegari este cronică. Cu un sfert de oră înaintea finalului ei nu trăseră nici un șut pe poartă, o singură minge — expediată de Rusu în min. 62 — zburînd în peluza din spatele porții lui Haidu. Echipa bucureșteană se mulțumește cu ieșiri spectaculoase din apărare, linia mediană — Dumitru-Ion Ion-Răducanu — avînd atu-ul tehnicii. Acest trio a reușit să mențină echilibrul în teren, în ciuda dominării teritoriale a brașovenilor. Steagul roșu nu dădea prea mult de furcă liniei de fundași militare și, **după toate probabilitățile, n-ar fi înscris dacă Haidu nu ar fi greșit flagrant în min. 85, la lovitura liberă executată de PESCARU, de la aproximativ 30 m, lăsînd balonul să treacă pe lîngă el în mijlocul porții : 1—0.**

Ne-am amintit în acest minut că pe tușă se afla componentul lotului național, Iordache.

Astfel, Steagul roșu, deși a dominat, a cîștigat cu un singur șut pe poartă, iar Steaua a pierdut (nemeritat) datorită gafei ultimului său apărător.

Paul SLAVESCU

UN REZULTAT EGAL ERA MAI ECHITABIL

POLI IAȘI 0 (0)
DINAMO 1 (0)

Stadionul „23 August" ; teren bun : timp frumos : spectatori, aproximativ 15 000 **A marcat : DUMITRACHE** (min. 74). **Raport de cornere : 7—3 Raportul șuturilor la poartă : 9—8** (pe spațiul porții : 3—4).

POLITEHNICA : COSTAȘ — Anton, Stoicescu, **ROMILĂ** I, Hanceriuc (min. 46 : Ciobanu) — Romilă II, Ianul, Simionaș — Incze (min. 70 : Goleac). Dănilă, Alloaie.

DINAMO : Cavai — Deleanu, **DINU, G. Sandu,** Lucuță — Moldovan (min. 76 : Fl. Dumitrescu), Sătmăreanu II. **PAMFIL** — Dudu Georgescu, **DUMITRACHE, RADU NUNWEILLER.**

A arbitrat : OTTO ANDERCO (Satu Mare) ★★★★, ajutat la tuse de **Vasile Catană** (Carei) și **Vladimir Trifu** (Baia Mare).

Cartonașe galbene : Romilă II, Alloaie, Sătmăreanu II.
Trofeul Petschovschi : 9.
La tineret-rezerve : 0—0

IAȘI, 15 (prin telefon)

Meci slab astăzi pe stadionul din Copou cu multe durități, mai ales în prima repriză, cu vociferări, cu numeroase întreruperi ale jocului, acesta fiind fragmentat aproape minut de minut. Faulturile — și nu numai cele de joc — îmbrincelile, placajele ca la rugby s-au succedat nepermis pentru un meci de Divizia A. Preocupați doar de a se împiedica unii pe alții să joace balonul, cei 20 de jucători (îi excludem pe portari) au uitat, din păcate, că 15.000 spectatori au luat loc în tribunele din Copou pentru a asista la un meci de fotbal, în care evoluau jucători ca Simionaș, Ianul, Dudu Georgescu, Radu Nunweiller, Deleanu, Dumitrache, Dinu, Stoicescu etc. Din păcate, numai 2—3 dintre aceste valori recunoscute ale fotbalului nostru au arătat pe parcursul celor 90 de minute că pot să construiască faze frumoase de fotbal.

Prima mare ocazie a acestui meci au avut-o ieșenii după 20 de minute de joc. Pornit de la centrul terenului, Incze l-a depășit în viteză pe Lucuță, a intrat în careu, dar a șutat cu... ochii închiși, mingea l-a lovit în piept pe portarul dinamoviștilor și a ricoșat în corner. A fost un moment psihologic al meciului pe care ieșenii nu au reușit să-l fructifice. 10 minute mai tîrziu a șutat Dănilă dar mingea s-a dus mult pe lîngă bară. În această primă repriză, dinamoviștii n-au șutat niciodată pe poarta Politehnicii.

La pauză, observatorul federal Robert Cosmoc a discutat cu căpitanii celor două echipe, invitîndu-i la fair-play. Mai mult, arbitrul Otto Anderco, înainte de a fluiera începutul reprizei a doua i-a avertizat și el pe jucători că nu va ezita și va recurge și la cartonașul roșu. Și repriza a doua a început mai calm, cu un joc prelungit la mijlocul terenului. Dinamo l-a lăsat avansat doar pe Dumitrache, pe care l-au căutat multe dintre baloanele respinse și în special lungile „diagonale" ale lui Dinu. La una dintre acestea (min. 62) Dumitrache, într-o discutabilă poziție de ofsaid, a intrat în careu, a șutat, dar Costaș a plonjat, și a atins mingea cu vîrful degetelor deviind-o în bară. În min. 74 însă, la un nou contraatac al dinamoviștilor, **Dinu, cel mai bun de pe teren, a avansat mult în terenul ieșenilor, a centrat precis la DUMITRACHE, acesta s-a înălțat spectaculos și a reluat cu capul, marcînd în poarta lui Costaș.**

Meciul era jucat iar golul — frumos — aplaudat. Dar spectatorii ieșeni au plecat dezamăgiți de la stadion. Asistaseră la prima înfrîngere pe teren propriu a echipei lor. Totuși, după numărul de ocazii de o parte și de alta, un rezultat de egalitate ar fi fost mai echitabil.

Laurențiu DUMITRESCU

„U" CLUJ 2 (1)
A.S.A. TG. MUREȘ 0 (0)

MAI GREU DECÎT ARATĂ SCORUL

Stadionul Municipal ; timp frumos ; teren bun ; spectatori, aproximativ 10 000. **Au marcat : BARBU** (min. 39), **V. MUREȘAN** (min. 77). **Raport de cornere : 7—4. Raportul șuturilor la poartă : 10—8** (pe spațiul porții : 4—2).

„U" CLUJ : LAZĂREANU — Porațchi, Pexa, **MATEI,** Cîmpeanu — Soo (min. 46 : Anca), **HURLOI,** Fanea — Uifăleanu, **V. MUREȘAN, BARBU.**

A.S.A. : Solyom — Grigore (min. 46 : Szölösi), Kiss, Bölöni, Czako — **VARODI,** Hajnal — Caniaro, Pîslaru, Naghi, I. Mureșan.

A arbitrat : GH. MANOLE (Constanța) ★★★★★, ajutat la linie de **C. Nicolescu** (București) și **A. Pilosian** (Constanța).

Cartonașe galbene : Naghi.
Trofeul Petschovschi : 9.
La tineret-rezerve : 1—1 (1—1).

CLUJ, 15 (prin telefon)

În ciuda acestui clar 2—0, care la prima vedere lasă impresia unei victorii... fără probleme, trebuie să arătăm că jucătorii clujeni au făcut eforturi deosebite pentru a obține cele două puncte. De fapt, oaspeții nu le-au creat probleme deosebite, jocul, în general, fiind de slab nivel tehnic și spectacular, dar sărăcia de mijloace dovedită de studenți, absența unei idei tactice au făcut ca ei să fie puși în situația de a nu găsi cele mai corespunzătoare căi de a pătrunde spre poarta adversă.

Prima ocazie de gol am notat-o în min. 13, atunci cînd fundașul Cîmpeanu l-a lansat bine pe Barbu și extrema stîngă a pătruns în careu, dar a șutat imprecis. Minutele se scurgeau fără a ne oferi posibilitatea să notăm și alte faze importante. Abia în min. 28, I. Mureșan s-a hotărît să expedieze un șut puternic, pe spațiul porții, reținut cu siguranță de tînărul Lăzăreanu. Ce folos, însă, că nici un jucător (nici de la A.S.A. și nici de la „U") nu încearcă să-l imite pe Mureșan, cu toții prestînd un joc static, cu pase laterale, la mijlocul terenului. **Dar iată, tribunele au ocazia să aplaude deschiderea scorului în min. 39, de către BARBU, care a primit o pasă în diagonală de la Uifăleanu și a pătruns în careu. A intervenit fundașul Grigore, care a trimis mingea spre propria-i poartă, într-unul din stîlpi. Balonul a revenit în teren și același Barbu, prezent pe fază, l-a introdus în plasă.** Pînă la pauză, am mai reținut centrarea lui Czako, care a dat emoții localnicilor, pentru că Lăzăreanu nu a putut reține balonul, care a lovit bara și a fost degajat, apoi, de un fundaș.

La reluare, jocul e ceva mai echilibrat, se desfășoară într-un tempo mai ridicat. Oaspeții devin mai periculoși în atac și în min. 56 și 73, I. Mureșan ratează două bune situații, iar în min. 75 Lăzăreanu blochează curajos la picioarele aceluiași atacant. **În plină dominare a mureșenilor, Anca îl găsește cu o pasă precisă pe V. MUREȘAN, în interiorul careului, și acesta trimite plasat, jos, la colț, stabilind scorul final.** Ultima ocazie a meciului a avut-o Uifăleanu (min. 83), cînd a trimis, de la 5 m, balonul peste poartă, cu capul, deși nu era jenat de nimeni.

Gheorghe NERTEA

90 DE MINUTE DE MEDIOCRITATE

PETROLUL 0
POLI. TIMIȘOARA 0

Politehnica a jucat pe cartea sigură a apărării aglomerate, din care, cu totul sporadic, au țîșnit contraatacuri mai mult sau mai puțin periculoase (Bungău, în min. 57, a înălțat mingea peste poarta goală, din apropiere, spulberînd singura mare ocazie de gol a oaspeților). Păltinișan și Mehedințu și-au luat în serios rolul de „libero" (primul în spatele celălalt în fața fundașilor), în propria jumătate de teren s-a aplicat marcaj om la om, atenția la „dublaj" a fost intensă. Bojin, Bungău și Floareș, cu schimbul, au efectuat contraatacurile sumare de care aminteam. Fotbal inestetic desigur, dar eficient, căci Petrolul n-a găsit decît în două momente poteca de gol (min. 36, bară a lui Dincuță ; min. 38, după altă lovitură în bară a aceluiași jucător, Pîrvu reia imprecis de lîngă o poartă nepăzită !).

La început, fată în față cu un careu aglomerat, ploieștenii s-au gîndit că centrările înalte (pe partea lui Pisău) ar fi soluția optimă pentru a învinge. Detenta lui Păltinișan și salturile acrobatice ale lui Jivan le-au schimbat însă repede hotărîrea. Au urmat atacuri vag combinative, pe mijlocul terenului, dar forma slabă a atacanților centrali și aglomerarea spațiului de către apărătorii Politehnicii le-au anihilat intențiile ofensive.

Care a putut fi tabloul general al acestei întîlniri în condițiile arătate ? Joc haotic, fragmentat, legănat pe valurile hazardului, „salutat", în final, de o singură torță, stingheră și ironică, în mijlocul a 14 000 de spectatori nemulțumiți.

Ion CUPEN

PLOIEȘTI, 15 (prin telefon)

Greu de realizat cum o formație care își surclasase cu șapte zile în urmă adversara n-a mai fost capabilă să se apropie de imaginea ei, în fața unei partenere fără pretenții deosebite. Petrolul n-a putut învinge Politehnica Timișoara pentru că a evoluat cu o inexplicabilă crispare, cu vigoare și fantezie înjumătățite față de etapa precedentă.

VICTORIE MERITATĂ, MECI DE VALOARE SCĂZUTĂ

S. C. BACĂU 2 (1)
F. C. ARGEȘ 0 (0)

Stadionul 23 August ; teren bun ; timp excelent ; spectatori, aproximativ 10 000. **Au marcat : IVAN** (min. 31 — autogol), **MUNTEANU** (min. 77). **Raport de cornere : 6—6. Raportul șuturilor la poartă : 12—6** (pe spațiul porții : 3—2).

SPORT CLUB : GHIȚĂ — Margasoiu, Catargiu, Velicu, Volmer — **HRIȚCU,** Dutan — Pană (min. 84 : Pruteanu), **DEMBROVSCHI,** Enescu (min. 57 : Munteanu), Băluță.

F. C. ARGEȘ : Stan — Pigulea, Cîrstea (min. 75 : Ciolan), **VLAD Ivan — MUSTĂȚEA,** Olteanu, Prepurgel (min. 77 : Roșu) — Radu, **DOBRIN,** Jercan.

A arbitrat : G. BLAU (Timișoara) ★★★★, ajutat de **A. Grigorescu** și **C. Iofciu** (ambii din București).

Cartonașe galbene : Cîrstea, Ghiță
Trofeul Petschovschi : 10.
La tineret-rezerve : 3—1 (0—0).

BACĂU, 15 (prin telefon)

La startul confruntării lor, cele două combatante se găseau în condiții de a aborda întrecerea mult diferite una de cealaltă. Sport Club beneficia de avantajul terenului și putea alinia o formație completă, în care forma bună a lui Dembrovschi și dorința generală de reabilitare a echipei constituiau principalele premise ale unui succes în perspectivă ; F.C. Argeș, la rîndul său, marcată și de grijile apropiatului examen oficial de la Istanbul, apărea handicapată de lipsa cîtorva titulari și, deci, în imposibilitate de a alinia cel mai bun unsprezece.

În această situație băcăuanii și-au valorificat șansa hîrtiei și au cîștigat pe merit, la capătul unei partide care în ansamblu nu a depășit mediocritatea. Întîlnirea are o primă jumătate de oră anostă, de prelungită tatonare, în care balonul se plimbă lent, plictisit, mai mult la mijlocul terenului. Pe acest fundal, lipsit de culoare, Pană are totuși o mare ocazie de a înscrie, dar se sperie parcă singur față-n-față cu Stan și ratează. În continuare, greșelile abundă de ambele părți, oaspeții abuzează de trimiterea mingii la poartă și la un moment dat chiar (min. 31) **IVAN, uitînd aproape sensul de atac al propriei echipe, înscrie... pentru Sport Club, trimițînd mingea puternic în gol pe lîngă Stan.** A fost și singurul șut pe spațiul porții în întreaga repriză. Jocul se mai „încinge" puțin după deschiderea scorului și în min. 37, la o acțiune de atac băcăuană, Băluță este faultat în careu. Arbitrul însă mută locul de executare a loviturii la marginea suprafeței de pedeapsă.

Aspectul jocului se schimbă întrucîtva în bine, după pauză. Oaspeții se arată ceva mai mult în ofensivă, domină ușor și au cîteva ocazii de gol : Radu (min. 52) și Jercan (min. 66), dar de fiecare dată Ghiță are intervenții salutare. Sport Club preia către finalul întîlnirii inițiativa și forțează cu hotărîre majorarea scorului. Ceea ce și reușește prin **MUNTEANU (min. 77) autorul unui șut de la marginea careului de 16 m.** Și cu acest gol conturile sînt practic încheiate, deși au mai rămas 13 minute de joc și F.C. Argeș s-a aflat de cîteva ori în situația de a înscrie.

Mihai IONESCU

U. T. ARAD 2 (1)
C. S. M. REȘIȚA 0 (0)

CÎND APĂRAREA NU ȚINE PASUL...

Stadionul U.T.A. ; teren bun ; timp excelent ; spectatori, peste 15 000. **Au marcat : BROȘOVSCHI** (min. 17) și **KUN** (min. 51). **Raport de cornere : 6—12. Raportul șuturilor la poartă : 13—18** (pe spațiul porții : 5—7).

U.T.A. : IORGULESCU — Birău, Kukla, **POJONI,** Purima (min. 51 : Ghiță) — Schepp, Domide — **AXENTE,** Broșovschi, **KUN,** Trandafilon (min. 66 : Sima).

C.S.M. : Iliș — Ologeanu, Georgevici, **KISS,** Rednic — Nestorovici, **BELDEANU — ATODIRESEI,** Voinea (min. 71 : Căprioru), Doru Popescu (min. 46 : Pușcaș), **FLOREA.**

A arbitrat : ROMEO STÎNCAN ★★★, ajutat de **I. Dancu** și **V. Toma** (toți din București).

Cartonașe galbene : Axente, Birău, Nestorovici.
Trofeul Petschovschi : 9.
La tineret-rezerve : 2—2 (2—0).

ARAD, 15 (prin telefon)

Meciul a început foarte rapid, trădînd din start intențiile ofensive ale echipei oaspe, care — susținută și de galeria proprie destul de numeroasă — luase parcă hotărîrea de a atenua din „rușinea" etapei trecute. Partida rămîne în mîinile reșițenilor lungi perioade, ei conducînd vizibil jocul, cu un Beldeanu, excelent, la timonă. *Dar în min. 17, BROȘOVSCHI îi driblează scurt pe Georgevici și Kiss și de la 15 metri trimite o „bombă" la păianjen: 1—0,* oarecum împotriva cursului jocului. Este primul șut la poartă al textiliștilor ! Meciul se încinge, U.T.A. s-a încălzit și ea, dar nici oaspeții nu cedează în min. 26, Beldeanu trage puternic de la 20 m, din lovitură liberă, dar Iorgulescu se întinde și respinge în corner. Opt minute mai tîrziu, arbitrul Stîncan face singura sa greșeală majoră din meci, și ea avea să-l coste două stele: Doru Popescu trece de Pojoni, arădeanul cade, Iorgulescu iese la plonjon, dar cînd reșițeanul se pregătea să șuteze, este prins cu mîna, de picior, de Pojoni. Penalty, clar, dar arbitrul face semne largi pentru ca jocul să continue!

Repriza secundă debutează cu două ocazii bune la cele două porți (Beldeanu și Domide, ultimul contrat „în extremis" de Georgevici), după care apărarea reșițeană — parcă vrînd să confirme diferența vizibilă de clasă dintre ea și celelalte compartimente ale C.S.M.-ului — comite o nouă greșeală, lăsîndu-l nemarcați în careu pe înaintașii gazdă. *Axente sprintează pe dreapta, centrează excelent și KUN introduce cu capul balonul în plasă: 2—0.* Oaspeții resimt din plin lovitura. U.T.A. joacă acum dezinvolt, dar după alte 15—20 de minute se stinge și inițiativa trece din nou de partea echipei din Reșița. La poarta lui Iorgulescu este un adevărat bombardament (min. 70 — șut Florea din plonjon, portarul arădean acordă corner; min. 71 și 74 violente șuturi ale lui Beldeanu, ultimul bară; min. 84, Pușcaș ridică din 10 m balonul peste bară). Oaspeții nu vor obține însă decît ... cornere, unul după altul, statistica noastră demonstrînd la toate capitolele o superioritate a reșițenilor! Și meciul se încheie cu o victorie necesară ca aerul pentru U.T.A. dar diferența de scor este nereală față de situația de pe teren...

Dumitru GRAUR

Ieri, în Divizia B

CARPAȚI BRAȘOV — CHIMIA RM. VÎLCEA 0-1 (0-0)

Ieri, la Brașov, în cadrul etapei a VI-a a Diviziei B s-a disputat partida dintre Carpați Brașov și Chimia Rm. Vîlcea. Victoria a revenit formației vîlcene cu scorul de 1—0 Unicul punct al partidei a fost înscris de Cîncă (min. 65).

Stadionul Petrolul : teren bun ; timp frumos : spectatori, aproximativ 14 000. Raport de cornere : 7—3. Raportul șuturilor la poartă : 18—10 (pe spațiul porții : 5—1).

PETROLUL : Rămureanu — Gruber, **CIUPITU,** Cringașu, Mureșan — **ISTRĂTESCU** (min. 59 : Dobre), Angelescu — Pisău, Dincuță, Pîrvu, Eparu (min. 32 : Zamfir).

POLITEHNICA : JIVAN — Mioc, **PALTINIȘAN,** Arnăutu, Maier — **MEHEDINȚU,** Schiopu (min. 46 : Surdan) — Floareș, Lața, Bojin, Bungău.

A arbitrat V. TOPAN (Cluj) ★★★★, ajutat la linie de **A. Pop** (Cluj) și **N. Iliescu** (Brașov).

Trofeul Petschovschi : 10.
La tineret-rezerve : 3—1 (0—1).

PROLETARI DIN TOATE ȚĂRILE, UNIȚI-VĂ!

Sportul

ZIAR AL CONSILIULUI NATIONAL PENTRU EDUCAȚIE FIZICĂ ȘI SPORT

ANUL XXIX — Nr. 7536 | 4 PAGINI 30 BANI | Luni 17 septembrie 1973

VIZITA TOVARĂȘULUI NICOLAE CEAUȘESCU ÎN PERU

— Ziarele din Lima apreciază această vizită ca pe un moment istoric —

Vizita pe care tovarășul Nicolae Ceaușescu, împreună cu tovarășa Elena Ceaușescu o efectuează în Peru este considerată de ziare ca un eveniment politic de mare însemnătate națională și internațională. Toate ziarele din Lima — „El Peruano", „Expresso", „La Nueva Cronica", „Correo — nueva era", „El Comercio" și altele — publică în paginile întîi relatări și fotografii, ilustrînd sosirea înalților oaspeți. Ziarul „Expresso" prezintă amănunțit pe două pagini speciale, sub titlul „Călduros bun venit președintelui României", momentele primirii făcute președintelui Nicolae Ceaușescu și tovarășei Elena Ceaușescu de către oficialități și populație.

„Prin vizita președintelui Ceaușescu se vor strînge legăturile dintre Peru și România", citim într-una din cronicile ziarului, cuprinzînd și o declarație făcută ziariștilor de Edgardo Mercado Jarrin, primul ministru, în care vizita este apreciată ca foarte folositoare, atît prin convorbirile ce se vor purta între conducătorii celor două țări, cît și prin documentele importante ce urmează a fi semnate.

Ziarul „La Nueva Cronica" își consacră editorialul vizitei în Peru a președintelui Nicolae Ceaușescu, scriind : „În timpul vizitei, președintele Ceaușescu va avea convorbiri cu președintele Velasco și cu miniștri ai guvernului revoluționar al forțelor armate și alți demnitari. Sînt prevăzute o serie de acorduri bilaterale între Peru și România, menite să dezvolte legăturile solide, de prietenie și de cooperare între cele două națiuni. În cadrul noii politici externe peruane, fidelă principiilor neintervenției și nealinierii, un loc de seamă îl ocupă deschiderea către popoarele lumii, pe baza respectului mutual. Vizita cordială a președintelui român întărește această deschidere determinată numai de interesele cooperării internaționale și ale dezvoltării patriei noastre. Sînt departe acele vremuri în care puteri străine interveneau cu decizii care, în orice țară suverană, sînt exclusiv de competența acesteia. Azi ne alegem noi înșine prietenii noștri". „Vizita domnului Ceaușescu — continuă ziarul — va fi fără îndoială în avantajul celor două state, al înțelegerii internaționale. Ca rod al acestei vizite putem spera într-o întărire a tezei autodeterminării și neintervenției, care, cu diferite prilejuri, a fost proclamată de țările noastre. Pentru aceste motive și altele vizita domnului Ceaușescu este deosebit de plăcută pentru peruani". „La Nueva Cronica", salutînd prezența distinsului oaspete îi urează cît mai mari succese în misiunea sa și în dezvoltarea continuă a relațiilor dintre țările noastre.

În suplimentul său de duminică, același ziar inserează, pe o pagină întreagă, un articol intitulat „România și vizita președintelui său". Articolul este însoțit de portretul președintelui Consiliului de Stat al României. Ziarul subliniază marea afecțiune cu care poporul român îl înconjoară pe conducătorul său ; o fotografie îl înfățișează pe tovarășul Nicolae Ceaușescu, împreună cu tovarășa Elena Ceaușescu, în mijlocul cetățenilor capitalei, care îl felicită cu dragoste pe șeful statului român cu prilejul împlinirii a 55 de ani. Articolul scoate în evidență progresele continue ale României pe calea dezvoltării economice și sociale, marele prestigiu al politicii internaționale promovate de statul român. Se citează, în acest cadru, aprecierea făcută de președintele Ceaușescu în legătură cu relațiile dintre România și țările Americii Latine care, „au un caracter reciproc avantajos, contribuind la progresul economic, științific și cultural al țărilor noastre. Acestea se înscriu, la rîndul lor, în cadrul luptei generale împotriva imperialismului și neocolonialismului, împotriva oricărei forme de dominare și subordonare a popoarelor".

Ziarul „Correo — nueva era" publică o pagină specială cu titlul „Puternice legături unesc Peru și România". Ziarul consemnează faptul că România a fost prima țară socialistă care — în 1968 — a stabilit relații diplomatice cu Peru la nivel de ambasadă.

Marcînd bogata activitate internațională a României, prestigios ilustrată de vizitele tovarășului Nicolae Ceaușescu într-un mare număr de țări, ziarul scrie că relațiile care se dezvoltă între România și aceste state sînt călăuzite de principiile respectului independenței și suveranității fiecărei țări. „În politica sa internațională, România subliniază în permanență necesitatea ca toate țările, indiferent de mărimea lor, să participe activ la soluționarea marilor probleme cu care se confruntă zi de zi lumea contemporană".

Cu prilejul vizitei președintelui Nicolae Ceaușescu în Peru, numeroase ziare prezintă progresele multilaterale ale României în dezvoltarea și modernizarea industriei și agriculturii. Se notează că, pe această bază, se lărgesc și relațiile economice cu alte țări. Ziarul „El Peruano" își deschide prima pagină a numărului său de duminică cu o cronică referitoare la însemnătatea reuniunii comisiei mixte peruano-române, ale cărei lucrări vor începe luni, 17 septembrie. Sub titlul „Bun venit președintelui Ceaușescu", revista „Estampa" relevă trăsăturile definitorii ale politicii externe românești. Un accent deosebit se pune pe intensificarea relațiilor dintre România și țările Americii Latine. „Contactele directe care culminează cu vizita președintelui Nicolae Ceaușescu într-o serie de țări ale Americii Latine — scrie revista — marchează, fără îndoială un moment istoric în relațiile dintre România și țările continentului. Cooperarea în cadrul organizațiilor internaționale, acordurile economice și comerciale sînt doar unele din rezultatele practice ale acestei colaborări fructuoase pentru care se deschid noi și pozitive perspective. Prin aceste însemnări, încheie revista, ne permitem să urăm președintelui Nicolae Ceaușescu un călduros „Bun venit", dorindu-i ca vizita domniei sale să contribuie la întărirea prieteniei dintre popoarele peruan și român".

PROASPĂTUL CAMPION MONDIAL N. GINGĂ :

„VICTORIA DE LA TEHERAN MĂ OBLIGĂ PENTRU J.O. DE LA MONTREAL !"

Lotul luptătorilor români s-a întors ieri la București

Cîteva minute după sosire, luptătorii români (în mijloc campionul mondial N. Gingă) zîmbesc în fața obiectivului aparatului de fotografiat

Pornită în faptul dimineții de pe aeroportul internațional din Teheran, mica delegație a luptătorilor români a ajuns ieri, după ora prînzului, la București, străbătînd o cale lungă, de peste 3 000 de km, care a avut și un popas de o oră la Beirut. Așadar, cîteva ore bune, petrecute în zumzetul monoton al jeturilor și, mai ales, în lungi comentarii despre (nici nu se putea altfel...) recent încheiatele dispute de pe stadionul Farah, ale campionatului mondial de lupte. Ca întotdeauna, unii vorbesc cu tăria și convingerea omului satisfăcut de rezultat, conștient de valoarea sa, hotărît să nu dea înapoi, alții se explică, trag învățăminte, încep să înțeleagă mai bine cum vor putea realiza în viitor pași înainte.

Proaspătul campion mondial la cat. 52 kg, *Nicu Gingă*, unul din „mezinii" lotului român, este totodată și eroul principal al discuțiilor. Îl ascultăm : *„A fost greu, dar am învins, pentru că m-am pregătit arzînd de dorința de a fi cel mai bun din lume. Mă bucur că am reușit, dar o astfel de victorie mă obligă. Voi munci zi de zi pentru a-mi realiza visul. Știți care ? Treapta cea mai de sus a podiumului olimpic"*. Lîngă el, un campion olimpic, Nicolae Martinescu, pentru care campionatele mondiale de la Teheran au însemnat un însucces, îl privește zîmbind. Îi spune apoi că este convins că va reuși, după care amîndoi se adîncesc într-o discuție pe teme strict tehnice. Intervin și alți sportivi. Ceea ce surprinde plăcut este tonul general de obiectivitate, luciditatea cu care sînt apreciate rezultatele și, mai ales, perspectivele fiecărei categorii. Se fac planuri și, ca întotdeauna, pronosticuri. Pînă cînd, deodată, luminile roșii, care obligă pasagerii să-și lege centurile, ne avertizează că peste cîteva minute vom ateriza la Otopeni. Vom ajunge acasă, printre cei dragi. Stewardesa mai trece o dată, zîmbind amabil, printre șirurile de scaune și, iată, avionul se așterne lin pe panglica de beton a Otopenilor...

Dan GÂRLEȘTEANU

Citiți în pagina a IV-a

ION HORTOPAN a cucerit medalia de bronz la stilul smuls — categoria muscă, la campionatele mondiale de haltere, care au început la Havana

„DESCHIDEREA ANULUI ȘCOLAR ȘI UNIVERSITAR CONSTITUIE UN EVENIMENT DE SEAMĂ ATÎT PENTRU CADRELE DIDACTICE CÎT ȘI PENTRU MILIOANELE ȘI MILIOANELE DE TINERI DIN PATRIA NOASTRĂ CE STUDIAZĂ ÎN ÎNVĂȚĂMÎNTUL DE TOATE GRADELE ÎNSUȘINDU-ȘI MINUNATELE COMORI ALE ȘTIINȚEI, PREGĂTINDU-SE SĂ CONTRIBUIE DIN PLIN LA EDIFICAREA SOCIETĂȚII SOCIALISTE MULTILATERAL DEZVOLTATE PE PĂMÎNTUL ROMÂNIEI. CU ACEST PRILEJ, DORESC SĂ SALUT CORDIAL ÎNTREGUL CORP PROFESORAL, PE TOȚI STUDENȚII ȘI ELEVII PATRIEI ȘI SĂ LE UREZ UN AN ȘCOLAR RODNIC, DEPLIN SUCCES ÎN ACTIVITATEA LOR".

NICOLAE CEAUȘESCU

(Din Mesajul adresat cadrelor didactice, elevilor și studenților, organizațiilor de partid, de tineret și pionieri, cu prilejul deschiderii anului școlar și universitar 1973—1974).

SUCCES DEPLIN ÎN NOUL AN ȘCOLAR !

Pentru milioanele de elevi și studenți ai patriei, pentru cadrele didactice, chemate să instruiască și să pregătească tînăra generație, pentru întreaga viață spirituală a țării, ziua de astăzi se suprapune unui eveniment cu totul însemnat și remarcabil : **ÎNCEPE UN NOU AN DE ÎNVĂȚĂTURĂ !**

Dintotdeauna, revederea, sau prima întîlnire, cu clasa și amfiteatrul, cu colegii vechi ori noi, cu dascălii dragi, a fost un prilej de bucurie și de emoție. Acum, însă, momentul capătă semnificații sporite, își amplifică în mod considerabil dimensiunile. Pe pupitrele proaspete ale celor care pornesc în cursa grea de cucerire a cetăților științei și culturii se găsește un document de excepțională valoare, un ghid și un îndreptar neprețuit pentru întreaga lor activitate : MESAJUL ADRESAT DE CĂTRE TOVARĂȘUL **NICOLAE CEAUȘESCU** CADRELOR DIDACTICE, ELEVILOR ȘI STUDENȚILOR, ORGANIZAȚIILOR DE PARTID, DE TINERET ȘI PIONIERI, CU PRILEJUL DESCHIDERII ANULUI ȘCOLAR ȘI UNIVERSITAR 1973—1974.

Aflat departe de patrie, într-o misiune politică de înaltă responsabilitate, desfășurînd istorica sa vizită în mai multe țări de pe continentul latino-american, șeful statului nostru și-a îndreptat gîndurile către tineretul studios, care începe astăzi un nou drum de muncă, adresîndu-i cuvinte calde de îndemn și povață. Este, fără îndoială, încă o expresie a grijii statornice pe care partidul, în frunte cu secretarul său general, o acordă Instrucțiunii publice, socotită drept una dintre problemele centrale ale politicii sale.

Mesajul tovarășului Nicolae Ceaușescu sintetizează admirabil sarcinile noi și multiple trasate învățămîntului de toate gradele de către Plenara C.C. al P.C.R. din 18—19 iunie a.c., arată cu deplină claritate direcțiile de dezvoltare ale școlii românești, corespunzător cerințelor noii etape istorice pe care o străbate societatea noastră. **„Realizarea amplului program elaborat de Congresul al X-lea al partidului,** se spune în Mesaj, **depinde într-o măsură hotărîtoare de modul în care este pregătit și instruit tineretul, de nivelul cunoștințelor sale științifice și profesionale, de educarea și formarea sa politico-morală sănătoasă".**

În lumina documentelor de partid, apare absolut necesară legarea organică a procesului instructiv de viață, de producție, de activitatea practică. În acest context, învățămîntul trebuie să țină permanent pasul cu cuceririle revoluției tehnico-științifice mondiale, ale cunoașterii contemporane, cu schimbările care se produc neîncetat în economia și viața socială a României, abandonînd orice forme perimate, depășite, lipsite de eficacitate și valoare practică.

Se cere Ministerului Educației și Învățămîntului, celorlalte ministere care au răspunderi în acest domeniu, să acționeze rapid pentru soluționarea tuturor acestor probleme, în spiritul indicațiilor Plenarei din iunie, asigurînd perfecționarea în continuare a programelor școlare și universitare, ridicarea nivelului lor științific, dezvoltarea activității de cercetare în școli și facultăți, crearea tuturor condițiilor pentru îmbunătățirea instruirii practice a elevilor și studenților, dotarea corespunzătoare a atelierelor și laboratoarelor școlare.

Cu adîncă înțelepciune și clarviziune se spune în Mesaj că **„școala trebuie să asigure tineretului nu numai o diplomă, nu numai un atestat de cunoștințe, ci însușirea unei profesiuni și meserii concrete, posibilitatea de a se integra rapid în activitatea economico-socială, în sferele producției materiale și spirituale unde se hotărăște progresul patriei".**

Toate aceste observații vizează direct și nemijlocit atît învățămîntul care specializează în domeniul educației fizice și sportului,

Valeriu CHIOSE

(Continuare în pag. a 2-a)

SÎMBĂTĂ ȘI DUMINICĂ LA VASLUI

DOUĂ COMPETIȚII DE MASĂ, DOUĂ EXAMENE REUȘITE !

VASLUI, 16 (prin telefon). Două zile „pline" de întreceri, în care activitățile de masă au oferit localnicilor frumoase momente de spectacol sportiv. În puține cuvinte, astfel pot fi caracterizate manifestările prilejuite de faza județeană a *„Cupei tineretului de la sate"* și de finala celei de a III-a ediții a *„Spartachiadei sindicatelor"*. Pentru organele și organizațiile vasluiene, aceste două competiții au însemnat o bună experiență în modul cum trebuie acționat pentru atragerea pe terenurile de sport a unui număr cît mai mare de tineri și vîrstnici.

Stadionul municipal a fost gazda întrecerilor de atletism, începute sîmbătă, contînd pentru desemnarea laureaților celor două competiții. Asociațiile cu cele mai bune rezultate în activitățile sportive de masă au fost *Rulmentul* și *Confecția* Bîrlad, *Confecția* și *Filatura* Vaslui, *Fabrica de ciorapi* și *Liceul agricol* din Huși. C.N.E.F.S. a oferit asociațiilor sportive Rulmentul Bîrlad, clasată pe locul I, Confecția Vaslui (II) și Fabrica de ciorapi Huși (III) cîte 6 000, 5 000 și, respectiv, 4 000 de lei, sume ce vor fi utilizate pentru procurarea de materiale sportive.

REZULTATE TEHNICE : *„Cupa tineretului de la sate" — băieți, 100 m :* M. Măciucă, Ivănești ; *înălțime :* M. Măciucă ; *lungime :* D. Gaicu, Muntenii de Jos ; *2 000 m :* D. Văcărelu, Vulturești ; *greutate :* A. Smău, Domnești ; *aruncarea mingii de oină :* A. Smău ; *fete, lungime :* Viorica Grigoriu, Vulturești ; *înălțime :* Aurelia Lică, Codăiești ; *100 m :* Viorica Grigoriu ; *800 m :* Tudorița Proca, Stănilești ; *greutate :* Mihaela Bărbosu, Vulturești ; *aruncarea mingii de oină :* Floreta Enache, Vulturești ; *„Spartachiada sindicatelor" — băieți : 100 m :* S. Bițu (Bîrlad) ; *lungime :* S. Bițu ; *800 m :* E. Scoriuc (Bîrlad) ; *înălțime :* C. Ungureanu (Vaslui) ; *1 500 m :* C. Frangulea (Bîrlad) ; *greutate :* D. Dumitriu (Vaslui) ; *fete, 100 m :* Veronica Safir (Bîrlad) ; *200 m :* Geta Crețu (Vaslui) ; *400 m :* Valeria Moraru (Vaslui) ; *800 m :* Maria Tunaru (Vaslui) ; *greutate :* Elena Moșneagu (Vaslui) ; *volei — fete :* Sănătatea Vaslui (a întrecut în finală cu 3—0 Știința Huși) ; *volei — băieți :* Constructorul Bîrlad ; *handbal — fete :* Confecția Vaslui. Meciul de handbal băieți și finala de fotbal nu se încheiaseră în momentul efectuării convorbirii telefonice.

Radu TIMOFTE

A ÎNCEPUT CAMPIONATUL DE PENTATLON MODERN

D. SPÎRLEA ȘI M. COSMESCU — PUNCTAJ MAXIM LA CĂLĂRIE

DUMITRU SPÎRLEA

Pe un timp splendid, la baza hipică din Calea Plevnei a început ieri dimineață ultimul mare concurs de pentatlon modern din acest an, campionatele naționale, la finele căruia vom cunoaște pe noii campioni ai țării pe anul în curs. S-au prezentat la start sportivi de la Olimpia București, Universitatea Timișoara, Școala sportivă nr. 1 București, Fulgerul Sibiu și Institutul Pedagogic Tg. Mureș. O prezență inedită în campionatul nostru din acest an o constituie sportivul australian Peter Ridgway, participant la campionatele mondiale recent încheiate la Londra și care și-a exprimat dorința de a concura la întrecerea celor mai buni pentatlonișți români. Federația noastră i-a dat tot concursul și iată-l pe Ridgway în compania elitei pentatlonului românesc.

Prima probă a pentatlonului e, ca de obicei, călăria. Dat fiind valoarea cailor, a fost amenajat un traseu ceva mai ușor decît cel de la campionatele mondiale sau de la campionatele internaționale ale țării noastre, care nu a ridicat probleme prea grele concurenților. Lungimea parcursului — 600 metri cu 12 obstacole, dintre care unul triplu și un altul dublu, fapt ce reprezintă un total de 15 sărituri. Parcurgerea traseului, fără penalizări, în 1:30 sau în mai puțin aduce concurentului punctajul maxim — 1 100 p. Deoarece organizatorii au avut la dispoziție un număr redus de cai, proba a fost programată în două zile. Dintre sportivii care au luat startul ieri, doar doi au realizat punctajul maxim. Aceștia sînt Dumitru Spîrlea, campionul țării, și Marian Cosmescu, de mai multe ori selecționat în echipa noastră reprezentativă. Parcursuri bune au efectuat și Albert Covaci, care a doborît doar la ultimul obstacol, și Liviu Pătrașcu, care a abordat dintr-un unghi nefavorabil ultimul obstacol, dărîmînd și el o bară. Fără penalizări, dar cu un timp sub 1:30 a efectuat parcursul Alexandru Naghi, care se clasează astfel pe locul al doilea între concurenții care au evoluat duminică dimineața. Iată rezultatele tehnice : Dumitru Spîrlea (Olimpia I) pe calul Cabotin 1:28,0 — 1 100 p, Marian Cosmescu (Universitatea Tim. I) pe calul Șaghia 1:29,0 — 1 100 p, Alex. Naghi (Olimpia I) pe calul Soliman 1:38,0 — 1 084 p, Albert Covaci (Inst. Ped. Tg. Mureș) cu calul Soliman 1:29,0 — 1 068 p, Liviu Pătrașcu (Șc. sp. nr. 1 Buc.) cu calul Cabotin 1:29,7 — 1 068 p, Peter Ridgway, cu Pipăruș, a realizat 1 028 p.

Azi, de la ora 16,30, se desfășoară cea de-a doua serie a probei de călărie, pe aceeași bază sportivă.

Constantin MACOVEI

IERI, REUNIREA LOTULUI REPREZENTATIV

FOTBALIȘTII AU PORNIT ÎN „CURSA LEIPZIG"...

Ieri, ora 11.45. În fața federației de fotbal, autocarul a ajuns odată cu **Valentin Stănescu,** anunțat, încă de la colțul străzii Vasile Conta, de „pădurea" de undițe ce îl însoțește pe campionul (nedeclarat) al pescuitului staționar din „grupa lot reprezentativ de fotbal". Încep sosirile pentru „cursa nr. 1 preliminarii" și le-am notat — în ordine — pentru dv. Pe locul întîi al convocării, **Sătmăreanu** — bine dispus, cu piciorul complet refăcut și decis să înlăture orice dubiu asupra posesorului tricoului cu nr. 2. Îndată își face apariția și **Beldeanu,** grăbit (cum ne-a spus-o) ca nu cumva să mai piardă cursa lotului. Pe locul trei, **Velea,** foarte afectat de numai egalul Universității (frumoase aspirațiile craiovene !...). Următoarea sosire, **Iordănescu-Iordache,** un tandem destul de încruntat, acuzînd jocul în forță de la Brașov. Pășind destul de sigur, deși ghipsul de la piciorul drept nu îl jenează evident, iată-l pe **Troi.** Doctorul **Tomescu,** apărut și el între timp la volanul „Daciei 1300", îl cercetează : **„Totul merge bine !"** vine verdictul. Semn că reîntrarea piteșteanului, chiar în meciurile de verificare, e posibilă. Foarte solemn, ca un căpitan de vice-lider ce este, **Antonescu** e luat în primire de **Robert Cosmoc** și anunțat că va avea o porție suplimentară de antrenament. Iată-l și pe **Dumitrache,** într-o ștrircă bluză portocalie dar și cu zîmbetul lui de golgeter... nevinovat.

Un taifun pe strada Vasile Conta : **Dinu.** Apare, strînge mîna tuturor, îl amenință pe Velea cu meciul de la 21 octombrie, îl imită (cu mare talent) pe Deleanu în pașii lui de vals din finalul jocului de la Iași. Și dispare (pentru un moment numai) spre a-și îmbrățișa tatăl și fratele. **Răducanu** — care și-a pus cravata de la Lausanne — e primit de **Valentin Stănescu** cu rechizitoriul „golului Bălan". Uriașul portar din Giulești primește cu stoicism recele duș de sosire. **„Gata ! S-a terminat ! La Leipzig e altceva !"** Așa să fie, răspunde corul tricolorilor. Sosește locul doi în clasamentul pescarilor : **Dumitru.** Trestiile, frumos legate, îl însoțesc și pe el și sigur că ieri după amiază, lacul Snagov a și primit vizita mijlocașului de la Steaua. Dobrin, însoțit de întreaga familie (a făcut un salt pînă la Pitești aseară, după venirea de la Bacău), e primit cu efuziune și speranțe. Și cu Sport Club argeșeanul a jucat foarte bine. Îl cam chinuie un guturai. **„Nu-i nimic. Trece. Să ne punem la punct cu materia examenului de la Leipzig, asta e principalul !"** e răspunsul lui la întrebarea noastră asupra sănătății. E 12.10. **Sameș** vine alergînd. Îl urmează **Nunweiller,** care rămîne simpatizatul tuturor. Fiecare vrea să-i dea mîna, să schimbe o vorbă cu el. **Radu,** zgîrcit la vorbă, și cu știnjeneala lui recunoscută, e vizibil jenat de protocolul primirii. Și iată-l și pe ultimul sosit, **Dembrovschi.** Vechii lui colegi de echipă, în frunte cu **Sătmăreanu,** îl îmbrățișează ca pe un regăsit. Da, e o prețioasă regăsire revenirea celui care a însemnat atît în istoria recentă a echipei naționale. E ora 12.12. Întîlnire în limita „sfertului academic". Sînt 15 fotbaliști reuniți, **Deleanu** și **Țarălungă** vor veni joi. Se dă semnalul plecării. De jos, salutăm mașina care se pune în marș. „Cursa Leipzig" a început ! Succes, tricolori !

Eftimie IONESCU

Tradiționala fotografie la întîlnire a fotbaliștilor. Peste puține clipe, „cursa Leipzig" va începe...

Foto : Paul ROMOȘAN

SĂPTĂMÎNA CUPELOR EUROPENE

DINAMO ȘI F.C. ARGEȘ PLEACĂ ASTĂZI LA BELFAST ȘI, RESPECTIV, ISTANBUL

Așa cum se știe, miercuri, trei dintre echipele angajate în cupele europene joacă în deplasare. E vorba de **Dinamo, Universitatea Craiova** și **F. C. Argeș.** În vederea acestor partide, dinamoviștii și piteștenii părăsesc Capitala în cursul acestei zile. Formația campioană va călători cu avionul pe ruta **București — Amsterdam — Londra — Belfast.** Echipa din **Pitești** se deplasează, tot pe calea aerului, la **Istanbul. Universitatea Craiova** va pleca mîine, tot cu avionul, la **Roma,** de unde un autocar îi va transporta pe fotbaliștii noștri la **Florența.** În toate cele trei orașe unde vor evolua echipele românești se manifestă un mare interes pentru jocurile de miercuri, scontîndu-se pe un mare număr de spectatori.

În privința jocurilor găzduite de țara noastră în această săptămînă, cele de la **Rm. Vîlcea** (Chimia — Glentoran în „Cupa cupelor") și **Tg. Mureș (A.S.A. — Lokomotiv Sofia, finala „Cupei balcanice"),** programul sosirii oaspeților e următorul : formația irlandeză **Belfast** sosește astăzi cu avionul iar fotbaliștii din Sofia vin în cursul zilei de mîine.

Agenda ACTIVITĂȚII SPORTIVE DE MASĂ

„CUPA METALURGISTULUI"

Tradiționala sărbătorire a „Zilei metalurgistului" a prilejuit clubului Corvinul Hunedoara organizarea unei interesante competiții polisportive la fotbal, volei și popice, dotată cu o cupă memorială. La startul întrecerilor, desfășurate în cele trei discipline, s-au aliniat 20 de echipe de fotbal, 12 de volei și 34 jucători de popice. Echipele „Oțelăria nr. 1", la fotbal, și „Bluming" la volei, ca și Ioan Fug, la popice, au intrat în posesia trofeelor. În pauza jocurilor s-au desfășurat atractive demonstrații de atletism.

În reuniunea finală a festivalului, artiștii și sportivii au aparut — simbolic — pe aceeași scenă, făcînd o trăsătură de unire între două activități care se adresează deopotrivă trupului și spiritului.

DOI PASIONAȚI AI CICLOTURISMULUI

De mai bine de 15 ani, vară de vară, strungarul *Gheorghe Adam* din Tg. Jiu străbate, pe bicicleta sa, pitorești locuri ale patriei. Distanțele parcurse (între 1000 și 4000 de km !) i-au permis acestui pasionat al cicloturismului să cunoască cele mai frumoase colțuri ale țării. Anul acesta l-a însoțit în circuit tînărul *Ioan Popescu*, elev al Liceului teoretic din Tg. Jiu. Printe oașele vizitate de cei doi cicloturiști s-au numărat Drobeta Tr. Severin, Orșova, Moldova Nouă, Timișoara, Cluj, Tg. Mureș, Miercurea Ciuc, Brașov, Ploiești, Constanța, București. Circuitul, însumînd peste 2 000 de km, a fost străbătut în 11 zile. De menționat că Gheorghe Adam este cunoscut în lumea amatorilor de cicloturism și ca un ingenios inventator. Printre piesele realizate de el amintim bicicleta cu patine și tălpici pentru schi, precum și o bicicletă amfibie.

JOI — ZIUA SPORTULUI...

Activitățile sportive populare, adresate maselor de muncitori și familiilor lor, preocupă conducerea asociației ploieștene Rafinorul.

O zi pe săptămînă (joi) terenurile de sport ale asociației sînt puse la dispoziția amatorilor de exercițiu fizic, de mișcare. Cu acest prilej, au loc cursuri de inițiere în diferite discipline, meciuri între echipe alcătuite „ad hoc", demonstrații, diferite întreceri pentru încercarea puterii sau a rezistenței.

Acțiunile se bucură de o mare popularitate. Astfel, la cea mai recentă reuniune de acest gen, s-a propus participanților să ridice o halteră de 40 kg. Cei mai mulți au reușit aceasta, dar eroul zilei a fost lăcătușul *Nicolae Ionescu* care a repetat „performanța" de 12 ori ! Simultan s-au desfășurat curse de 100, 400 și 800 de metri, partide de tenis și de ping-pong, alergări în saci, (pentru copii) ș.a.

Salariații rafinăriei apreciază inițiativa. Pentru ei, joi a devenit o zi a sportului...

Canotajul academic se bucură de o popularitate tot mai mare în rîndurile elevilor. Iată o grăitoare imagine de la un recent concurs popular școlăresc
Foto : P. ROMOȘAN

SPORT ȘI FOLCLOR...

Festivalul folclorului codrenesc, manifestare artistică prestigioasă, desfășurată în pădurea Oțeloaia din județul Satu Mare, a inclus — la actuala ediție — în programul său o serie de competiții sportive.

Cîntecul și jocul popular, proprii acestor meleaguri, păstrate nealterate peste ani, s-au împletit excelent, inspirat și foarte bine primite de către miile de spectatori, cu partide de fotbal și volei, cu evoluțiile luptătorilor, boxerilor și judokanilor.

S-AU ÎNCHEIAT CAMPIONATELE NAȚIONALE ALE JUNIORILOR LA TIR

DINAMOVIȘTII AU CUCERIT CELE MAI MULTE TITLURI

Ieri, pe poligonul Tunari din Capitală, s-au încheiat, după trei zile de întreceri, deosebit de interesante, confruntările campionatelor naționale de tir la armă și pistol ale juniorilor pe anul 1973. Pentru cele 16 titluri de campioni naționali (individual și echipe) și-au măsurat forțele 150 de trăgători din aproape 20 de secții de performanță din București și din diferite orașe ale țării. De data aceasta, concurenții din provincie au fost la înălțime, în special, cei din Ploiești, Arad, și Focșani, care, spre lauda lor, au fost animatorii întrecerilor la cîteva probe, cucerind nu mai puțin de nouă titluri. Cu un bilanț pozitiv au încheiat întrecerile și juniorii clubului Dinamo București, care au intrat în posesia a cinci titluri, datorită veritabilului tur de forță din ultima zi a competiției, cînd țintașii dinamoviști au ocupat primele locuri în trei din cele patru clasamente.

Una dintre probele disputate ieri a fost cea de pistol liber, o întrecere dificilă (țintele se află la 50 m depărtare) chiar și pentru seniori. Cu toate acestea, unii dintre concurenți, mai ales dinamoviștii (elevi ai antrenorului Ștefan Petrescu) au avut o comportare onorabilă, ei cîștigînd atît la individual cît și pe echipe, unde au stabilit un nou și valoros record național, cu o excelentă medie : 523 p. Pistolarii Gh. Vasilescu — primul clasat cu 527 p — L. Pop și G. Klaus au concurat peste așteptări, întrecînd cu mult vechiul record al țării. Ei au totalizat acum 1569 p (v.r. 1548 p). Bine s-a comportat la pistol și reprezentantul clubului Metalul București, L. Stan, care cu 525 p a ocupat locul secund.

Junioarele au încheiat campionatul participînd la proba de armă standard 3x20 focuri. După prima poziție, cea de culcat, cîștigătoarea nu se întrezărea, deoarece mai multe concurente aveau mai mult de 196 de puncte. La poziția în picioare, însă, favorita întrecerii, Vasilica Manea (Unirea Focșani) a realizat o cifră excelentă : 181 p — cu 10 puncte peste principalele ei adversare, dar n-a stabilit un nou record datorită evoluției mai slabe la poziția genunchi. Cu toate astea, Vasilica Manea a cîștigat de o manieră categorică primul loc. Proba pe echipe a revenit dinamovistelor, care și la această întrecere, ca și la 60 focuri culcat, au avut în Dumitra Matei o trăgătoare de o mare precizie.

Rezultatele tehnice din ultima zi: pistol liber 60 focuri juniori: 1. Gh. Vasilescu (Dinamo) 527 p, 2. L. Stan (Metalul) 525 p, 3. L. Pop (Dinamo) 524 p, 4. M. Trușcă (Steaua) 521 p, 5. G. Klaus (Dinamo) 518 p, 6. E. Ciutea (Școlarul Buc.) 513 p. **Pe echipe : 1. Dinamo 1569 p — nou record național** — componenții echipei : Gh. Vasilescu, L. Pop și G. Klaus), 2. Steaua 1547 p, 3. Metalul 1525 p. **Armă standard 3x20 focuri junioare : 1. Vasilica Manea (Unirea Focșani) 564 p** (pe poziții : la culcat 196, picioare 181, genunchi 187), 2. Dumitra Matei (Dinamo) 558 p (196, 168, 194), 3. Liana Cion (C.S.U. Oradea) 554 p (197, 171, 186), 4. Mihaela Cernat (Petrolul Ploiești) 546 p, 5. Anca Iuga (Dinamo) 544 p, 6. Eva Olah (Activul Brașov) 542 p. **Pe echipe: 1. Dinamo București 1630 p** (Dumitra Matei, Anca Iuga, Angela Tudorică 528 p), 2. Unirea Focșani 1612 p, 3. Activul Brașov 1596 p.

Cele 16 titluri de campioni naționali pe 1973 au revenit următoarelor cluburi și asociații sportive : **Dinamo București 5, Petrolul Ploiești 4, U.T. Arad 4, Metalul București, Unirea Focșani și I.E.F.S. București cîte unul.**

Toma RĂBȘAN

OFICIUL NAȚIONAL DE TURISM „LITORAL"

VĂ INVITĂ SĂ PETRECEȚI O AGREABILĂ VACANȚĂ

— REȚINEȚI :
— în luna septembrie mari avantaje pentru dv.

— La cazare și pensiune completă la prețul de 50 lei pe zi în cele mai elegante hoteluri din Mamaia, Eforie Nord și Sud, Saturn, Venus și Jupiter.

— Numeroase posibilități de distracții vă stau la dispoziție, printre care : orchestre și renumiți soliști de muzică populară și ușoară în restaurante și baruri de noapte, discoteci, piscine cu apă de mare încălzită, excursii la diferite obiective turistice din Dobrogea și din țară, excursii pe litoralul bulgăresc, terenuri de sport.

— 50% reduceri la tarif la transportul pe calea ferată. Biletele se pot obține la toate oficiile județene de turism și filialele lor din țară, precum și la filialele întreprinderii de turism, hoteluri și restaurante din București.

SUCCES DEPLIN ÎN NOUL AN ȘCOLAR!

(Urmare din pag. 1)

cît și nivelul teoretic și practic la care se predă această materie în școlile de toate gradele, în universități și facultăți.

Hotărîrea Plenarei C.C. al P.C.R. din 28 februarie — 2 martie 1973, expunînd programul preconizat de partid pentru dezvoltarea continuă a educației fizice și sportului, arată în modul cel mai clar obligațiile și responsabilitățile care revin — în acest sens — școlii și învățămîntului nostru superior.

Hotărîrea precizează, printre altele, **necesitatea îmbunătățirii calității și procesului de învățămînt în cadrul orelor de educație fizică în școlile de toate gradele, asigurarea unor programe adecvate pentru elevi și studenți, stabilirea judicioasă a unor norme de pregătire fizică, pe categorii de virstă, a căror îndeplinire să constituie criteriul principal de apreciere a activității cadrelor didactice. Institutului pentru Educație Fizică și Sport, facultăților de educație fizică, li se cere să devină unități de înaltă specializare profesională, nuclee puternice ale sportului nostru de performanță.**

În acest moment solemn și festiv al deschiderii anului de învățămînt, însuflețiți de vibranta chemare din Mesajul secretarului general al partidului, profesorii și învățătorii, întregul corp didactic, toți elevii și studenții, conducerile școlilor și facultăților, organizațiile de partid, de tineret și pionieri se angajează ferm să asigure înfăptuirea programului de dezvoltare a învățămîntului de toate gradele, pentru a face ca școala să răspundă în cele mai bune condiții înaltelor exigențe pe care i le pune în față partidul și statul !

CAMPIONATUL NAȚIONAL DE VITEZĂ ÎN COASTĂ

ETAPA BRAȘOV — POIANA BRAȘOV, O REUȘITĂ A SPORTULUI AUTOMOBILISTIC

BRAȘOV, 16 (prin telefon). Din nou Brașovul a fost — sîmbătă și duminică — gazdă bună a automobilelor... zgomotoase (cu țevi de eșapament adaptate pentru curse) cu numere mari de concurs pe ele. Adică, a acelor autovehicule ce aparțin unor oameni îndrăgostiți de sportul automobilistic, pentru care pasiunea sportivă este mai presus decît... uzajul mașinilor proprii.

Duminică, pe o vreme splendidă, cu soare puternic, cunoscuta și frumoasa șosea Brașov — Poiana Brașov (12 km) a găzduit cea de a treia etapă a campionatului național de viteză în coastă, dotată cu „Cupa Universitatea Brașov". Încă de la început se remarcă un element deosebit : **în această etapă s-a înregistrat un record de participare, 88 de starturi.** Mii de brașoveni, excursioniști veniți aici au urmărit un concurs interesant, cu întreceri spectaculoase. A captivat, în special, lupta dintre cei doi alergători, aflați înaintea etapei ce se disputa, pe locul întîi al clasamentului campionatului, la egalitate de puncte : Marin Dumitrescu (București) și Laurențiu Borbely (Cluj). Pînă la urmă disputa a dat cîștig de cauză bucureșteanului, care a ocupat locul 3 în clasamentul general, în timp ce clujeanul a venit pe locul 10. La individual, etapa a fost cîștigată de Cerri Ottelo (cetățean italian — cu licență românească — aflat cu serviciul în România de doi ani), lui revenindu-i „Cupa Universității Brașov". Pe echipe, învingătoare a ieșit formația orașului gazdă : Clubul Universitar Brașov. Dar iată rezultatele înregistrate în etapă : **începători** — 1. Francisc Nagy (Cluj), 2. Mircea Popescu (Brașov), 3. Gheorghe Vlădășel (Brașov).

CLASAMENTUL PE CLASE : **cls. I** — Ion Crăciun (Fiat 127), **cls. a II-a** — Dorin Motoc (Fiat 128), **cls. a III-a** — Eugen Ionescu-Cristea (R. 8 Gordini), **cls. a IV-a** — Marin Dumitrescu (B.M.W. 2002 T.I.I.)

Clasament general : 1. Cerri Ottelo (Universitatea Brașov, pe Fiat 124 Abarth) — 7:14,1 ; 2. Eugen Ionescu-Cristea (I.I.L CICLOP pe R. 8. Gordini) — 7:21.0 ; 3. Marin Dumitrescu (Danubiana pe B.M.W. 2002 T.I.I.) — 7:28,9 ; 4. Gheorghe Morasi (Dacia Pitești pe R. 12 Gordini), 5. Graef Horst (Clubul Universitar Brașov pe B.M.W. 2002 T.I.I.).

În cadrul festivității de premiere, un moment emoționant : a fost sărbătorită retragerea din activitatea competițională a cunoscutului alergător Puiu Aurel.

Modesto FERRARINI

RUGBY

IERI LA BUZĂU, O REUȘITĂ DEMONSTRAȚIE DE RUGBY

CONSTRUCTORUL BUZĂU — S.K. LOKOMOTIV LEIPZIG 42-10 (10-0)

Ieri, cîteva mii de buzoieni au asistat pe stadionul Gloria, din frumosul parc ce poartă numele pitoresc de „Cring", la o importantă manifestație sportivă. Un joc de minifotbal cu participarea celor mai talentați „puști" ai orașului, demonstrații de aeromodele, gimnastică și atletism, iată cîteva dintre punctele unui bogat program sportiv, al cărui epilog a fost un joc internațional de rugby între echipa locală **Constructorul**, din divizia secundă, și **S.K. Lokomotiv Leipzig.** Gazdele — deși nu beneficiază de un XV cu vechi state de serviciu — au făcut o excelentă propagandă pentru sportul cu balonul oval, impunîndu-se printr-o frumoasă concepție de joc, prin disciplină tactică și au învins net, cu 42—10 (10—0). Partida cîștigată de rugbyștii buzoieni — în rîndurile cărora au debutat și noile achiziții **Ceaus** (fost component al echipei campioane „U" Timișoara), **Gall**, frații **Cănaru** (veniți de la Steaua), **Diaconescu** (C.S.M. Suceava), **Pasache** (Grivița Roșie), lor adăugîndu-li-se și vechiul nostru internațional **Al. Ionescu**, buzoian de origine care a ținut să susțină culorile locale — a plăcut mult datorită jocului deschis, curgător, plin de maturitate, prestat de localnici. Desigur, mai sînt destule imperfecțiuni de ordin tehnic, se mai simte lipsa de legătură și sudură între compartimente, se vede că nu toți componenții XV-lui din Buzău au o pregătire uniformă, singura capabilă să ducă la marea performanță. Dar sîntem convinși că forurile sportive locale vor acorda în continuare tot sprijinul lor ing. **Șerban Ghica**, un mare animator al rugbyului și inițiatorul acestei formații, antrenorului **Grigore Aman**, ca și tuturor inimoșilor rugbyști, astfel ca această simpatică echipă din Buzău să urce încet, dar sigur, pe drumul performanței sportive. Iată și formația învingătoare (în paranteză punctele înscrise) : GALL — SÎRBU (10), Popescu (4), Voinea II, Savu (4) — Cioculescu (2), CEAUȘ — PASACHE, CAINARU I (2), CAINARU II (4) — MITREA (4), Rogoz (4) — AL. IONESCU (8), DIACONESCU, Voinea I.

A arbitrat bine **Vasile Cișmaș** (București).

Dimitrie CALLIMACHI

ULTIMA ETAPĂ A TURULUI „CUPEI FEDERAȚIEI"

Ieri, s-au disputat în țară, partidele ultimei etape din **„Cupa Federației Române de Rugby"**. Iată rezultatele înregistrate :

● **RULMENTUL BÎRLAD — DINAMO BUCUREȘTI 13—3 (4—0).** Joc la discreția gazdelor care, finalizînd cîteva din numeroasele ocazii avute, obțin o victorie meritată. Au înscris : **Mihalcea** (înc., l. p. și o tr.) și **Brad** (înc.) pentru Rulmentul, respectiv, **Corâvu** (l. p.) pentru Dinamo. A condus sub așteptări **S. Dragomirescu** (București). **(E. SOLOMON** — coresp.).

● **CHIMIA NĂVODARI — GLORIA BUCUREȘTI 20—6 (14—3).** Bazîndu-se în special pe înaintare, gazdele obțin o prețioasă victorie în fața metalurgiștilor bucureșteni. Au marcat : **Morariu** (2 înc.), **Constantin** și **Agavriloaie** (cîte o înc.), **Seciu** și **Zamfirescu** (cîte o tr.) pentru Chimia, și **Ivan** (l.p.c. și l.p.) pentru Gloria. Satisfăcător arbitrajul lui **St. Cristea** (Buc.).

● **FARUL CONSTANȚA—STEAUA BUCUREȘTI 28—10 (10—10).** Derbyul etapei a revenit gazdelor care reușesc să învingă pe campioni după un joc excelent. Steaua, aflată la prima înfrîngere, nu a putut rezista atacurilor constănțene decît o repriză. Au marcat : **Caragea** și **Băcioiu** (cîte două înc.), **Bucos** (2 l.p. și 3 tr.) pentru Farul, respectiv, **Budică** (înc.), **R. Ionescu** (l.p.c.) și **Mateescu** (l. p.) pentru Steaua. **(P. ENACHE**-coresp.).

Miercuri, la Timișoara, are loc restanța dintre Universitatea și Știința Petroșani (seria I), ca și partida Vulcan — Politehnica Iași.

O dată cu disputarea ultimelor restanțe, întrecerile pentru „Cupa federației" își încheie prima parte, urmînd ca returul să înceapă la 28 octombrie, pentru că duminică, dupa cum se știe, campionatul diviziei A își deschide porțile.

AZI, PE TERENURILE PROGRESUL ÎNCEPE CAMPIONATUL NAȚIONAL DE TENIS AL SENIORILOR

Începînd de astăzi, timp de o săptămînă, pe terenurile Progresul din Capitală se vor desfășura întrecerile campionatului național individual al seniorilor. Este ultima mare competiție în aer liber a acestui sezon.

Pentru cucerirea titlurilor de campioni ai țării în probele de simplu și dublu, concurează jucători și jucătoare de la cluburile bucureștene Progresul, Dinamo, Steaua, C.S.U. Construcții, precum și de la Dinamo Brașov, Politehnica Cluj, Sănătatea Oradea, Constructorul Hunedoara și Medars Reșița. Este cert că vom asista la întreceri spectaculoase, pe tablourile de concurs fiind înscrise nume cunoseute de tenismani și tenismane.

Duminică seara — în prezența vicepreședintelui Federației române de tenis, I. Petrache, și a secretarului general al F.R.T., prof. Al. Lăzărescu — s-a procedat la alcătuirea tablourilor și la stabilirea favoriților, în funcție de configurația clasamentelor pe anul 1972. În întrecerea de simplu masculin au fost stabiliți, în ordine, următorii capi de serie : **Toma Ovici, Viorel Mareu, Ion Santei, Dumitru Hărădău, Sever Mureșan, Viorel Sotiriu, Iosif Kerekeș** și **Dan Nemeș.** La simplu feminin — sînt înscrise peste 30 de jucătoare — au fost desemnate ca favorite **Iudith Gohn, Virginia Ruzici, Mariana Simionescu, Elena Trifu, Felicia Bucur** și **Ecaterina Roșianu.**

Întrecerile vor continua pînă duminică, 23 septembrie, în fiecare dimineață de la ora 8,30, iar după amiaza de la ora 14.

CRIȘUL ORADEA CAMPIOANĂ NAȚIONALĂ LA POLO JUNIORI

CLUJ, 16 (prin telefon). S-au încheiat întrecerile campionatului național de polo juniori. Iată ultimele rezultate : Crișul — Vagonul 16—3, Politehnica — Școlarul 2—7, C.S.M. — Dinamo 2—7, Progresul — Rapid 8—2, Crișul — Rapid 10—2, Dinamo — Progresul 5—1, Școlarul — C.S.M. 8—4, Politehnica — Vagonul 8—3. **Clasamentul final : 1. CRIȘUL ORADEA** 12 p (61—16), 2. Școlarul Buc. 12 p (43—22), 3. Dinamo Buc. 10 p, 4. Progresul Buc. 9 p, 5. C.S.M. Cluj 7 p, 6. Politehnica Cluj 4 p, 7. Rapid Buc. 2. p, 8. Vagonul Arad 2 p.

P. RADVANY, coresp.

DIN NOU SURPRIZE ÎN „CUPA DE TOAMNĂ" LA HANDBAL

Ieri s-au disputat jocurile din cadrul celei de a IV-a runde a „Cupei de toamnă" la handbal. Și de această dată, cîteva partide s-au încheiat cu rezultate neașteptate, printre care amintim înfrîngerile suferite de Dinamo București în Bacău, de Minaur Baia Mare, la Cluj, și de Steaua la București.

MASCULIN

STEAUA — C.S.U. GALAȚI 16—22 (9—12) ! Handbaliștii bucureșteni au evoluat cu mult sub posibilitățile obișnuite și, în aceste condiții, studenții au avut o sarcină relativ ușoară. În pofida eclipsei de formă a echipei militare, jocul a fost totuși frumos și — trebuie să subliniem — în limitele unui adevărat fair-play. C.S.U. Galați s-a prezentat la această întîlnire cu un lot mult întinerit, lăsînd o bună impresie și dovedind că în scurtă vreme va putea reintra în plutonul fruntașelor handbalului nostru. Principalii realizatori : **Hornea** (6) și **Văduva** (5) — C.S.U. Galați, respectiv **Coasă** (9).

Fază din jocul Universitatea București — Universitatea Iași, cîștigat de prima formație. Atac la poarta ieșencelor
Foto : Dragoș NEAGU

Bun arbitrajul prestat de cuplul **C. Cristea** (Constanța) — **A. Popescu** (Municipiul Gh. Gheorghiu-Dej).

S.C. BACĂU — DINAMO BUCUREȘTI 18—17 (7—6). La capătul unui joc dîrz, dar mediocru, localnicii au reușit să obțină o victorie meritată. Principalii realizatori : **Cervenca** (5) și **Cochilă** (4) — S.C. Bacău, respectiv **Moțoc** (8). De remarcat că băcăuanii au ratat 6 aruncări de la 7 m ! **(I. IANCU** — coresp.).

UNIVERSITATEA CLUJ — MINAUR BAIA MARE 11—7 (7—4). O partidă a cărei duritate a depășit deseori limitele regulamentului, pentru acest lucru făcîndu-se vinovați atît jucătorii ambelor echipe, arbitrii, cît și spectatorii (care au încurajat ieșirile nesportive). Scorul a evoluat în prima repriză de partea gazdelor (min. 21 : 5—1, 25 : 6—2), dar în cea de a doua repriză oaspeții s-au apropiat deseori (min. 44 : 6—7, min. 52 : 7—8). În final, însă, două aruncări de la 7 m transformate de clujeni și un șutbombă al lui Bürger au consfințit victoria echipei locale. Principalii realizatori : **Chircu** (3) — U. Cluj, respectiv **Răzor** (3). Au condus **O. Schuster** și **D. Gall** (Sibiu). **(N. DEMIAN).**

INDEPENDENȚA SIBIU — C.S.M. REȘIȚA 20—15 (13—5). Victorie clară a sibienilor care, datorită avansului de 8 goluri acumulat în prima repriză, și-au permis să slăbească ritmul în partea a doua a jocului. Principalii realizatori : **Schmidt** (10) — Independența, respectiv **Serafin** (6). **(I. IONESCU** — coresp.).

POLITEHNICA TIMIȘOARA — A.S.A. TG. MUREȘ 18—12 (9—5). Joc la discreția studenților, care au dominat întîlnirea de la un capăt la celălalt. Principalii realizatori : **Cristian** (5) și **Țimpu** (5) — Politehnica, respectiv **Feher** (3). **(C. CREȚU** — coresp.).

UNIVERSITATEA BUCUREȘTI — DINAMO BRAȘOV 7—10 (3—3).

FEMININ

TEXTILA BUHUȘI — IE.F.S. 8—9 (6—3). Fiecare echipă a dominat în cîte o repriză, gazdele în cea dintîi, iar studentele în a doua. Finalul bucureștencelor a fost mai bun, permițîndu-le să obțină o victorie la limită. Principalele realizatoare : **Șerban** (5) — Textila, respectiv **Mariana Niță** și **Doina Radu** — ambele cîte 3. **(I. VIERU** — coresp.).

RULMENTUL BRAȘOV — UNIVERSITATEA TIMIȘOARA 16—20 (6—11). Timișorencele au controlat în permanență jocul, obținînd o victorie clară. Principalele realizatoare : **Căciulă** (8) — Rulmentul, respectiv **Iordache** (8). **(E. BOGDAN** — coresp.).

MUREȘUL TG. MUREȘ — CONSTRUCTORUL TIMIȘOARA 12—9 (4—4). Echipa gazdă a avut un final mai bun. Formația timișoreană se află la prima înfrîngere din această competiție. Principalele realizatoare : **Dudaș** (4) — Mureșul, respectiv **Ștef** (4). **(A. SZABO** — coresp.).

UNIVERSITATEA BUCUREȘTI — UNIVERSITATEA IAȘI 17—11 (11—6). După ce ieșencele au condus cu 3—0 (min. 10) și 4—1 (min. 12), echipa bucureșteană a revenit treptat, cucerind victoria în final. Principalele realizatoare : **Mereu** (5) și **Scorțescu** (4) — de la bucureștence, respectiv **Cojocăriță** (5). **(O. GUȚU** — coresp.).

VOINȚA ODORHEI — C.S.M. SIBIU 8—7 (5—5).

RAPID BUCUREȘTI — CONFECȚIA 19—10 (6—5).

PRIMA TRAGERE EXTRAORDINARĂ LOTO

18 SEPTEMBRIE 1973 ATRIBUIE

● CÎȘTIGURI FIXE DE 100.000 LEI, 25.000 LEI, 5.000 LEI Ș. A.

● SE EXTRAG 52 NUMERE ● SE CÎȘTIGĂ CU 3 NUMERE DIN 20 ȘI DIN 24 EXTRASE

AZI ULTIMA ZI PENTRU PROCURAREA BILETELOR!

TRIPLUL SUCCES AL ANTRENORULUI DINU

HIPISM

Sancțiunile dictate — în sfîrșit — de către arbitri împotriva unora care, pescuind în ape tulburi, produc flagrante fluctuații de performanțe, au avut darul să tempereze „zelul" altora îndreptat în asemenea direcție și, cu atare, rezultatele de ieri s-au înscris în cadrul regularității. Un alt factor pozitiv l-a constituit programarea unei alergări-grupă, care a scos reuniunea din monotonia obișnuitelor handicapuri. În această cursă, victoria și mai ales recordul 1.25.8 — au produs discuții în rîndurile publicului. Totuși, în grupă, concurenții pornind lansați, este normal ca timpul realizat să fie superior celui dintr-un handicap. De aceea, recordurile înscrise de cele două colege de antrenament, Datina și Somnoroasa, nu trebuie să surprindă.

Performerul zilei a fost antrenorul Traian Dinu al cărui elevi au trecut potoul de trei ori învingători. Au fost victorii reconfortante care răsplătesc strădania lui Dinu, aflat mai mereu în coada clasamentului...

REZULTATE TEHNICE : cursa I, Raguza (Tr. Dinu) 40, Haș, simplu 9, ordinea 109 ; **cursa a II-a** Ervin (D. Stan) 39,6, Esopia, simplu 6, event 34, ordinea 44 ; **cursa a III-a** Sabat (C. Avram) 35,4, Rost simplu 8, event 117, ordinea 148 ; **cursa a IV-a** Heroina (R. Costică) 30, Elocvența, simplu 6, event 34, ordinea 166 ; **cursa a V-a** Hațegana (D. Arsene) 30,1, Tesalia, simplu 4, event 37, ordinea 27, triplu cîștigător 235 ; **cursa a VI-a** Datina (S. Onache) 25.8, Somnoroasa, simplu 19, event 89, ordinea 273, triplu cîștigător 267 ; **cursa a VII-a** Ofis (I. Crăciun) 29.2, Formula, Palmier, simplu 9, event 240, ordinea 52, ordinea triplă 1348 ; **cursa a VIII-a** Hidra (G. Grigore) 29,7, Filomela, simplu 9, event 85, ordinea 73, triplu cîștigător 2878 ; **cursa a IX-a** Jet (Fl. Pașcă) 37.8, Ocnaș, simplu 3, event 16, ordinea 18. Pariul austriac s-a ridicat la suma de lei 28.310 și s-a închis.

Niddy DUMITRESCU

fotbal

ÎN VIZITĂ LA REPREZENTANTELE NOASTRE ÎN CUPELE EUROPENE

ARGUMENTELE UNIVERSITĂȚII CRAIOVA

Oblemenco, *urmat de* Deselnicu, *aleargă spre meciul cu* Fiorentina...

O dată cu antrenamentul pe care îl va efectua astăzi la București (probabil pe stadionul „23 August", la lumina reflectoarelor, pentru a se acomoda și mai bine condițiilor în care va evolua miercuri seara la Florența), **Universitatea Craiova** își încheie pregătirile în vederea dificilelor confruntări cu echipa italiană **Fiorentina**, din primul tur al „Cupei U.E.F.A."

În această perspectivă apropiată, chiar dacă partida de campionat disputată sîmbătă în compania Rapidului — partidă care, pe lîngă caracterul ei oficial, a avut și valoarea unui test înaintea importantului examen internațional de peste cîteva zile, test urmărit, de altfel, cu viu interes și de către antrenorul Fiorentinei, Luigi Radice, prezent în tribunele stadionului „23 August" — nu ni s-a părut suficient de concludentă, credem că nu exagerăm apreciind — pe baza întregii sale evoluții din noul sezon — că „unsprezecele" din Craiova se prezintă la ora actuală bine pus la punct, foarte aproape de nivelul maxim al potențialului și disponibilităților lui reale, ceea ce ne conferă multă încredere într-o comportare frumoasă și un rezultat bun în fața cunoscutei și redutabilei reprezentante a fotbalului italian.

Punîndu-ne, deci, declara mulțumiți de condiția de joc cu care formația universitară craioveană — dominînd și campionatul național — este gata să abordeze prima manșă a dublei întîlniri cu Fiorentina, trebuie să recunoaștem marile merite care revin — în această privință — jucătorilor, antrenorilor și conducătorilor echipei, tuturor celor ce — într-un fel sau altul — o slujesc sau o sprijină.

Probabil că puține alte echipe din prima divizie ar fi reușit să treacă atît de repede peste șocul pe care — în mod firesc — ratarea de ultim moment a succesului în ediția precedentă a campionatului l-a provocat formației craiovene și celor din jurul ei. Dar la Craiova, după cum s-a văzut, n-a fost vreme pentru lamentări. Cu o și mai puternică ambiție — caracteristică oamenilor de prin partea locului —, cu o și mai mare dorință de reușită, cu și mai multă pasiune și rîvnă s-a pornit la treabă pentru pregătirea cît mai temeinică a sezonului de toamnă, în care este inclusă și participarea la competiția europeană „Cupa U.E.F.A.".

Beneficiind de sprijinul substanțial al factorilor locali, ca și al organelor centrale tutelare, înconjurată cu aceeași dragoste de înflăcăratul public oltean, dar găsind și multă înțelegere din partea federației de fotbal în privința perfectării unor transferuri de care avea nevoie, echipa din Craiova — condusă din punct de vedere tehnic cu remarcabilă competență de către tînărul antrenor **Constantin Cernăianu** și secundul său, **C. Oțet** — a înregistrat acumulări cantitative și calitative de nivel optim, ale căror efecte se fac acum din plin simțite.

Evoluția excelentă a craiovenilor în finala turneului jubiliar organizat de **F.C. Argeș** înaintea începerii campionatului ne-a făcut, atunci, să ne întrebăm dacă nu cumva intrarea în formă a echipei s-a produs prea devreme, cu consecințe negative chiar în perioada participării la meciurile din „Cupa U.E.F.A."! Dar temerile noastre s-au dovedit nefondate. Păstrîndu-și forma cu care ne impresionase la turneul amintit, **Universitatea Craiova** s-a afirmat — cel puțin pînă acum — drept cea mai constantă echipă din campionatul primei divizii, cu un randament bun atît în partidele susținute acasă, cît și în deplasare, unde evoluează cu o dezinvoltură dezarmantă pentru adversar. Actualul lider al clasamentului reprezintă un „unsprezece" bine sudat sufletește (constatare ușor de făcut și în afara stadionului), omogen ca valoare, echilibrat între compatrimente și în interiorul lor, cu o personalitate distinctă în joc. Masivitatea, forța și decizia apărării sale — care o fac acum, mai ales după integrarea lui **Boc**, foarte greu de depășit — activitatea laborioasă a mijlocașilor, ca și — sau mai ales — incisivitatea și eficacitatea liniei de înaintare — a cărei principală cale de exprimare este contraatacul, lansat cu predilecție pe extreme — oferă **Universității Craiova** suficiente argumente pentru ca ea să ne apară ca o echipă deosebit de redutabilă.

Bineînțeles, aceste argumente rămîn — sau ar trebui să rămînă — la fel de trainice și în cazul confruntărilor internaționale pe care echipa craioveană urmează să le susțină în viitorul apropiat. Motiv pentru care considerăm că liderul campionatului nostru pornește cu șanse apreciabile la debutul său în **„Cupa U.E.F.A."**, chiar dacă formația care îi va sta în față se numește **Fiorentina** și are o carte de vizită mai bogată.

Constantin FIRĂNESCU

A.S. ARMATA TG. MUREȘ ȘI FINALA CUPEI BALCANICE

● **Lokomotiv Sofia va sosi marți cu o întreagă garnitură de internaționali**

● **Unchiaș, indisponibil pentru întreg sezonul** ● **Noutăți în alcătuirea formației mureșene**

Apropierea celor două partide din finala ediției nr. 11 a „Cupei Balcanice", pentru care s-au calificat **A. S. Armata Tg. Mureș** și **Lokomotiv Sofia**, cîștigătoarele celor două serii, a stîrnit în orașul de pe Mureș un interes deosebit : pentru prima dată se prezintă în ultimul act al unei competiții internaționale de amploare și de tradiție o echipă din acest oraș.

Tocmai de aceea, pregătirile pentru primul joc, programat miercuri pe stadionul „23 August" din Tg. Mureș, au început de multă vreme. **„De altfel, preparativele făcute de noi pentru toamnă au vizat, firește, o comportare bună în campionat, dar obiectivul principal pentru prima jumătate a sezonului l-a constituit finala „Cupei Balcanice"**, ne spunea antrenorul echipei militare, **Romeo Catană**.

Dar, mai întîi, cine este **Lokomotiv Sofia ?**

Din datele primite din capitala Bulgariei de la corespondentul nostru **Toma Hristov**, reiese că formația feroviară este în clipa de față una din echipele de frunte ale campionatului. Cu toate că l-a început mai puțin satisfăcător (2—2 cu **J.S.K.-Slavia** și 0—0 cu **Minior Pernik** la Sofia ; 0—1, la **Plovdiv** cu **Lokomotiv**), după perioada de întrerupere sofioții au reușit victorii de răsunet (1—0 cu **T.S.K.A.** și 6—1 cu **Beroe Stara Zagora**) dovedindu-se în mare formă. De altfel, din echipă fac parte o serie de jucători bine cunoscuți, ca de pildă, portarul **R. Goranov**, internațional A, „eroul" Balcaniadei de tineret de la Skoplje, fundașul central **Hristakiev**, internațional A, căpitanul echipei, **At. Mihailov**, atacant central, tunarul formației (șut foarte bun cu stîngul), internațional A, **Borisov**, o excelentă extremă stînga sau dreapta, după cum este nevoie. În ultimele meciuri, antrenorii **V. Metodiev** (fost jucător în echipă) și **A. Koțev** au aliniat următorul 11 : **Goranov — Gherov, Hristakiev, Stoikov, Anghelov — B. Dimitrov, Doicev — Hadjiev, Sokolov, At. Mihailov, Borisov.**

Să-i întregim portretul cu cîteva date : a fost campioana țării în anii 1939/40, 1944/45 și 1963/64, a cucerit în două rînduri Campionatul internațional feroviar (o dată fiind în finală cu **Rapid București**).

— Cred că Ispir, totuși, va juca dar Unchiaș, operat de menisc, va lipsi probabil tot sezonul. În cazul acesta, în meciul cu Lokomotiv Sofia îl vom folosi pe Ghinea, un fundaș central venit de la Minerul Baia Mare. Este un jucător foarte bun și ne punem speranțe în el. Îi vom avea la dispoziție și pe Naghi ca și pe Fazekas, care și-a terminat suspendarea. Pentru partida de miercuri echipa cred că va arăta astfel : Solyom (Nagel) — Grigore, Ghinea, Ispir, Czako (Hajnal) — Pislaru, Bölöni, Varodi — Caniaro, Mureșan, Fazekas. După cum vedeți, cîteva noutăți în modul de alcătuire.

— Cînd sosește Lokomotiv ?

— Am fost anunțați că în cursul zilei de 18 septembrie, cu trenul. În aceeași zi sosește și brigada de arbitri din Iugoslavia. În vederea unei întîlniri de o asemenea amploare, terenul, vestiarele și toate instalațiile anexă de la stadionul nostru sînt revăzute în aceste zile. Dorim ca totul să fie cît mai bine pus la punct în ziua meciului.

Mircea TUDORAN

Întotdeauna un adevărat „ghimpe" în coasta apărărilor, Mureșan (A.S.A.) reprezintă un adevărat pericol pentru buturile oricărui portar. Ca în imagine : deși flancat de Catargiu, a găsit posibilitatea să-l „întindă" pe Ghiță

Foto : Mihai SZASZ — Tg. Mureș

Așadar, Lokomotiv se va prezenta la Tg. Mureș cu tot ceea ce are mai bun. Cum se prezintă A. S. Armata ? Interlocutor, de data asta, col. **Alexandru Florescu**, președintele asociației sportive : **„Formația noastră traversează o perioadă de omogenizare, de maturizare. De omogenizare — datorită noilor veniți, de cuprindere a lor în ideea tactică a echipei ; totodată — fiind vorba de jucători cu mai puțină experiență, ca de pildă Pislaru, Koller, Grigore sau Ghinea — de maturizare fotbalistică a lor. Știm că formația din Sofia este o echipă valoroasă, practică acel fotbal specific echipelor din Bulgaria, adică pune accent pe viteză și forță, dar și noi credem, în ciuda unor accidentări, că vom putea prezenta o formație bine pregătită, pentru a reuși încă de la Tg. Mureș să luăm o opțiune importantă asupra trofeului. Cred că vom reuși !"**

— În afara lui Unchiaș și Ispir, despre ce alte indisponibilități este vorba ?

PRONOSPORT

Așa arată o variantă cu 13 rezultate exacte la concursul Pronosport, etapa din 16 septembrie 1973 :

I.	F.C. Galați — Gloria Buzău	1
II.	Victoria Roman—Progr. Brăila	2
III.	C.S.M. Suceava—CFR Pașcani	1
IV.	Metalul Mija—C.S.U. Galați	1
V.	C.S. Tîrgoviște—Metrom Bv.	1
VI.	Dinamo Slat.—Flacăra Moreni	x
VII.	Ș.N. Oltenița—Gaz m. Mediaș	x
VIII.	Met. Drobeta Tr.S.—Progr. B.	1
IX.	Corvinul Hd.—Industria sîr.	x
X.	Mureșul Deva—Arieșul Turda	1
XI.	Met. Cugir—F.C. Bihor	x
XII.	Vulturii Lugoj—Gloria Bistr.	1
XIII.	Minerul Cavnic—Olimpia S.M.	1

FOND DE PREMII : 274.422 lei.

PROGRESUL BRĂILA ȘI CHIMIA RM. VÎLCEA — PERFORMERELE ETAPEI A VI-a A DIVIZIEI B

SERIA I

F.C. GALAȚI — GLORIA BUZĂU 1—0 (0—0)

În fața a peste 8 000 de spectatori, pe stadionul Dunărea, s-au întîlnit, într-un meci mult așteptat, formațiile **F. C. Galați** și **Gloria Buzău**. În prima repriză jocul a fost viu disputat, apărările stăvilind cu greu atacurile purtate pe aripi de către echipierii celor două teamuri. S-au ratat de ambele părți bune ocazii de a deschide scorul, cei doi portari — **Hagioglu** (F.C.) și **Stelian** (Gloria) — intervenind cu succes la fazele „fierbinți" din fața porții lor.

După pauză, gălățenii forțează victoria și, în min. 63, **Morohai** transformă o lovitură de la 11 m, aducînd formației sale două puncte pe deplin meritate. Pînă la sfîrșitul partidei, gazdele continuă să atace, dar nu mai reușesc să înscrie datorită pripelii (în fazele de finalizare) ale lui **Manciu**, **Grozea** și **Ion Ionică**. O comportare deosebită a avut-o mijlocașul dreapta al lui F.C., **Bruștiuc**, care a orientat inteligent atacurile echipei sale. A condus foarte bine **N. Petriceanu** (București).

F.C.: HAGIOGLU — Tr. Ionescu, Căstoian, Pătrașcu (min. 12: Simion), Ioan Nicu — BRUȘTIUC, Morohai — Strat II (min. 60: Grozea), MANCIU, Șoptereanu, ION IONICĂ.

GLORIA : STELIAN — Răutu, PALL, Neculcea, Lotrea — Toma, Zahiu (min. 5: Enea) — Enache, Nedelcu, (min. 55: Bădin), STAN, OPRIȘAN.

Dumitru ALDEA, coresp.

METALUL PLOPENI — CONSTRUCTORUL GALAȚI 3—1 (1—0)

Meciul s-a disputat sîmbătă după-amiază. Localnicii au avut inițiativa în majoritatea timpului. Au înscris : **Alexe** (min 23 și 90 din 11 m), **Manolache** (min. 57), respectiv **Manta** (min. 67). Foarte bun arbitrajul lui **C. Ghemigean** — București. **(I. Tănăsescu**, coresp.)

VIITORUL VASLUI — CELULOZA CĂLĂRAȘI 0—0

Joc de slabă factură tehnică. A condus foarte bine **V. Lupu** — Roman. **(M. Florea**, coresp.)

CEAHLĂUL P. NEAMȚ — DELTA TULCEA 1—0 (1—0)

Gazdele au evoluat la un bun nivel și au cîștigat pe merit. Unicul gol a fost marcat de **Constantin**, în min. 32. A arbitrat bine **V. Paladescu** — Galați. **(C. Nemțeanu**, coresp.)

VICTORIA ROMAN — PROGRESUL BRĂILA 0—1 (0—1)

Localnicii au ratat multe ocazii. În min. 10, **Traian** a finalizat un contraatac al oaspeților. Arbitrul **M. Marinciu** — Ploiești, care a condus nesatisfăcător, a anulat un gol marcat de Progresul (Motoc, min. 41). **(C. Groapă**, coresp.)

METALUL MIJA — C.S.U. GALAȚI 2—1 (0—0)

Joc dîrz, de slabă factură tehnică. Golurile au fost înscrise de **Romțea** (min. 70 și 84), respectiv **Omer** (min. 77). Bun arbitrajul lui **Gh. Popovici** — București. **(C. Cosma**, coresp.)

OȚELUL GALAȚI — PETROLUL MOINEȘTI 2—0 (1—0)

Prima victorie a **gălățenilor**, după un joc frumos. Au marcat : **Giușcă** (min. 13) și **Toma** (min. 47). A condus bine **A. Münich** — București. **(S. Constantinescu**, coresp.)

C.S.M. SUCEAVA — C.F.R. PAȘCANI 3—1 (1—0)

Peste 7 000 de spectatori au asistat la un joc frumos, desfășurat în limitele sportivității. Golurile au fost realizate de **Otic** (min. 15, autogol), **Suciu** (min. 46), **Eftimescu** (min. 83), respectiv, **Gh. Ion** (min. 68). Foarte bun arbitrajul lui **T. Cimpeanu** — Beclean. **(C. Alexa**, coresp. județean).

ȘTIINȚA BACĂU — CARAIMANUL BUȘTENI 4—2 (2—0)

Băcăuanii puteau obține o victorie mai categorică, însă **Săvulea** și **Jelescu** au ratat ocazii clare. Autorii golurilor: **Stroie** (min. 2 și 22), **Săvulea** (min. 68), **Deheleanu** (min. 71), respectiv **Gătej** (min. 63) și **Postolache** (min. 77). **Em. Păunescu** — Vaslui a condus foarte bine. **(V. Neniță**, coresp.)

1.	C.S.M. SUCEAVA	6	5	1	0	13—4	11
2.	Metalul Plopeni	6	4	1	1	13—5	9
3.	Știința Bacău	6	3	2	1	14—8	8
4.	Gloria Buzău	6	3	2	1	10—6	8
5.	Delta Tulcea	6	3	2	1	8—5	8
6.	Progresul Brăila	6	3	1	2	10—3	7
7.	Ceahlăul P. Neamț	6	3	0	3	5—5	6
8.	F.C. Galați	6	2	2	2	2—3	6
9.	Viitorul Vaslui	6	1	4	1	5—9	6
10.	C.S.U. Galați	6	2	1	3	6—6	5
11.	Constructorul Gl.	6	2	1	3	6—7	5
12.	Metalul Mija	6	2	1	3	6—8	5
13.	C.F.R. Pașcani	6	0	5	1	3—5	5
14.	Celuloza Călărași	6	1	3	2	6—9	5
15.	Victoria Roman	6	1	2	3	3—8	4
16.	Caraimanul Bușteni	6	1	2	3	6—12	4
17.	Petrolul Moinești	6	0	3	3	3—8	3
18.	Oțelul Galați	6	1	1	4	5—13	3

ETAPA VIITOARE (30 septembrie) : Viitorul Vaslui — C.S.M. Suceava, Progresul Brăila — Delta Tulcea, Gloria Buzău — Metalul Plopeni, Caraimanul Bușteni — Celuloza Călărași, C.F.R. Pașcani — Oțelul Galați, Constructorul Galați — Ceahlăul P. Neamț, Petrolul Moinești — F.C. Galați, C.S.U. Galați — Știința Bacău, Metalul Mija — Victoria Roman.

DUNĂREA GIURGIU — MINERUL MOTRU 2—0 (1—0)

Gazdele au dominat mai mult. Golurile au fost realizate de **Cristache** (min. 44 din 11 m), **Cojocaru** II (min. 65). A arbitrat bine **I. Kosuth** — Buzău. **(Tr. Barbălată**, coresp.)

METALUL DROBETA TR. SEVERIN — PROGRESUL BUCUREȘTI 2—1 (0—0)

Oaspeții au făcut risipă de energie pentru a obține un rezultat favorabil. În ultimul sfert de oră, localnicii au dominat și au marcat prin **Stan** (min. 76) și **Asprinioiu** (min. 89). Pentru Progresul a înscris **Batacliu** (min. 63). Inegal arbitrajul lui **I. Oprița** — Arad : în repriza I — bun, în repriza a II-a — slab. **(G. Manafu**, coresp.)

DINAMO SLATINA — FLACĂRA MORENI 1—1 (0—0)

În prima parte jocul a fost anost, după pauză ceva mai vioi. Golurile au fost realizate de **Zamfir** (min. 63) pentru Dinamo și **Petrescu** (min. 89) pentru Flacăra. **Gh. Retezan** — București a condus bine. **(C. Ghițescu**, coresp.)

C.S. TÎRGOVIȘTE — METROM BRAȘOV 3—1 (1—1)

În prima repriză, jocul a fost echilibrat, iar după pauză localnicii au avut inițiativa. Autorii golurilor : **Sava** (min. 14 și 70), **C. Ionescu** (min. 63 din 11 m), respectiv **Ferent** (min. 9). A arbitrat foarte bine **M. Buzea** — București. **(M. Avanu**, coresp. județean)

1.	CHIMIA RM. VÎLCEA	6	5	0	1	12—4	10
2.	Tractorul Brașov	6	4	1	1	7—1	9
3.	C.S.M. Sibiu	6	4	1	1	6—4	9
4.	Gaz metan Mediaș	6	3	2	1	10—5	8
5.	Flacăra Moreni	6	3	2	1	10—7	8
6.	Met. Drobeta Tr. Sev.	6	4	0	2	5—4	8
7.	Dunărea Giurgiu	6	3	1	2	8—6	7
8.	C.S. Tîrgoviște	6	3	0	3	10—8	6
9.	S.N. Oltenița	6	2	2	2	9—9	6
10.	Electroputere Craiova	6	2	1	3	5—6	5
11.	Autobuzul Buc.	6	1	3	2	6—9	5
12.	Dinamo Slatina	6	1	3	2	5—10	5
13.	Metalul București	6	2	0	4	7—7	4
14.	Carpați Brașov	6	2	0	4	6—7	4
15.	Metrom Brașov	6	1	2	3	5—9	4
16.	Minerul Motru	6	2	0	4	4—9	4
17.	Nitramonia Făgăraș	6	1	1	4	9—12	3
18.	Progresul Buc.	6	0	3	3	2—9	3

ETAPA VIITOARE (30 septembrie) : Gaz metan Mediaș — C.S.M. Sibiu, Nitramonia Făgăraș — Tractorul Brașov, Chimia Rm. Vîlcea — Dunărea Giurgiu, Flacăra Moreni — Autobuzul București, Metalul București — Dinamo Slatina, Electroputere Craiova — C.S. Tîrgoviște, Progresul București — Carpați Brașov, Metrom Brașov — Metalul Drobeta Tr. Severin, Minerul Motru — Ș.N. Oltenița.

SERIA a II-a

C.F.R. TIMIȘOARA — VICTORIA CAREI 2—0 (0—0)

Cei 4 000 de spectatori prezenți pe stadionul C.F.R. au fost martorii înfrîngerii liderului seriei. Așa cum au evoluat azi, jucătorii din Carei nu puteau realiza nici măcar un egal, pe care au mizat pînă la primirea primului gol. Timișorenii au făcut risipă de energie, dominînd copios (raport de cornere 13—3, șuturi pe poartă 21—4), înghesuind formația oaspete în propria sa jumătate de teren.

Deși au avut numeroase ocazii (Giulvezan, min. 1, Erdelyi, min. 3, 24, 27, 36 și Kun, min. 22 și 49) feroviarii ratează deschiderea scorului, fie din cauza impreciziei șuturilor, fie datorită intervențiilor oportune ale portarului **Lung**. Tabela de marcaj se modifică însă în min. 67, la o fază care nu se anunța periculoasă. **Brîndescu a deposedat un adversar, s-a lansat pe partea dreaptă de unde a centrat la Erdelyi care, deși păzit de doi adversari, trimite cu capul în plasă :** 1—0. După primirea golului, oaspeții încearcă să treacă linia de mijloc, și reușesc acest lucru, dar ratează prin **Vancea** o mare ocazie. **În min. 89, un contraatac purtat de Kun se soldează cu un fault în careu și penaltyul este transformat de Panici.** A condus foarte bine **Sever Drăgulici** (Drobeta Tr. Severin).

C.F.R. : Hajos — BRÎNDESCU, Bodrojan, Hergan, Dosan — GORDUNA, KUN — ERDELYI, Giulvezan, Grigorescu (min. 35 : Volaru), Panici.

VICTORIA : LUNG — Danko, BERES, Erdelyi, Feher — Fesus, KAYZER — Miculaș (min. 75 : Szabo), Vancea, Budai, Naghi.

Petru ARCAN, coresp. județean

C.F.R. ARAD — MINERUL BAIA MARE 2—1 (1—1)

O partidă obișnuită, timp de... 91 de minute de joc (inclusiv deci prelungirile dictate de arbitru). Un meci la locul lui pentru divizia noastră secundă, cu o echipă ceva mai bună (Minerul) — venită să se apere și să contraatace —, și alta mai tînără, dar și inferioară valoric (C.F.R.), mizînd în special pe cartea elanului. **În min. 3, Damian se descurcă bine în careu, pasează puțin înapoi și Marcovici reia la pătanjen, 1—0 pentru gazde ; în min. 15 Condruc primește o pasă în cruciș, intră singur în careu și trage peste Suciu : 1—1.**

Dar, din păcate există și un dar, toate acestea se întîmplau pînă la sfîrșitul timpului regulamentar de joc. **Meciul a mai durat însă aproximativ încă 10 minute (inclusiv întreruperile), timp în care arbitrul Gh. Micu (Tg. Jiu) s-a pierdut de tot. În min. 94 (după ceasul nostru), Platagă s-a înălțat și a marcat la o învălmășeală de nedescris. Oaspeții protestează, se nasc scene foarte urîte, îmbrînceli, injurii, iar arbitrul arată 4—5 cartonașe roșii. Ies din teren numai Condruc și Necula, apoi intră la loc (!). Meciul continuă și, în cele din urmă, se termină într-o atmosferă foarte încărcată...**

C.F.R. : Suciu — Ardelean, Bermozer, Gall, Cociuban — BĂBĂU, LEAC — Cura (min. 77 : Platagă), Marcovici, DAMIAN, Dobai (min. 72 : Iuhaz).

MINERUL : Mărculescu — ȘLEAM, MIERLUȚ, Necula, Docu — Stîncel (min. 72 : Manu), Szabo — CONDRUC, CRIȘAN, Moldovan, Sepi (min. 46 : Coman).

Dumitru GRAUR

C.S.M. SIBIU — NITRAMONIA FĂGĂRAȘ 1—0 (1—0)

Cu toată căldura neobișnuită pentru acest anotimp, partida de pe stadionul Metalul din localitate a fost urmărită de aproximativ 7 000 de spectatori. Jocul a început anost, cu multe pase greșite de o parte și de alta. Totuși, cei care se pun primii pe picioare sînt sibienii, ei realizînd atacuri bine închegate. În pofida acestui fapt, prima mare ocazie de gol o au jucătorii oaspeți prin **Filip** (min. 19) care, scăpat singur, a tras alături de la mică distanță. Este apoi rîndul gazdelor să atace cu siguranță și, în min. 40 **Turlea** a trimis balonul spre poarta goală, însă a intervenit salvator piciorul fundașului **Tăulea**, evitîndu-se astfel un gol gata făcut. **Nu trec decît două minute și dominarea sibienilor se concretizează prin golul înscris de** (min. 70), respectiv **Macai** (min. 48). **Z. Szecsei** — Tg. Mureș a arbitrat foarte bine. **(A. Pialoga**, coresp.)

MINERUL CAVNIC — OLIMPIA SATU MARE 2—1 (2—0)

Aproximativ 10000 de spectatori au asistat la această partidă. Minerii au profitat în prima parte de două greșeli ale apărătorilor adverși, înscriind prin **Sabău** (min. 19) și **Trifu** (min. 39 din 11 m). Golul oaspeților a fost marcat de **Maier** (min. 84, autogol). A arbitrat bine **I. Tifrea** — Cluj. **(T. Tohătan**, coresp. județean)

OLIMPIA ORADEA — U.M. TIMIȘOARA 2—0 (0—0)

Timișorenii au acționat deschis, iar în min. 60 **Steiner** (Olimpia) a ratat un penalty. Golurile orădenilor au fost realizate de **Mitâchescu** (min. 59) și **Bacoș** (min. 85). Bun arbitrajul lui **I. Rus** — Tg. Mureș. **(I. Ghișa**, coresp. județean)

CORVINUL HUNEDOARA — IND. SÎRMEI C. TURZII 1—1 (1—0)

Gazdele au manifestat deficiențe în pregătirea fizică și tactică. Autorii golurilor : **Gaci** (min. 34, autogol) pentru Corvinul, **Mocanu** (min. 85) pentru oaspeți. **V. Grigorescu** — Craiova a condus bine. **(I. Vlad**, coresp.)

VULTURII TEXTILA LUGOJ — GLORIA BISTRIȚA 2—1 (2—1)

Evoluție bună a gazdelor, care au dominat uneori categoric. Au marcat : **Dumitru** (min. 6 din 11 m), **Chiran** (min. 20), respectiv **Ciocan** (min. 10). A arbitrat slab **I. Constantin** — Pitești. **(C. Olaru**, coresp.)

1.	VICTORIA CAREI	6	4	1	1	11—5	9
2.	Olimpia S. M.	6	3	2	1	5—2	8
3.	Vulturii Text. Lugoj	6	3	2	1	6—6	8
4.	F.C. Bihor	6	3	1	2	8—4	7
5.	Minerul Cavnic	6	3	1	2	10—10	7
6.	Minerul B. Mare	6	3	0	3	9—7	6
7.	Ind. sîrmei C. T.	6	2	2	2	6—4	6
8—9.	Olimpia Oradea	6	2	2	2	7—6	6
	Corvinul Huned.	6	2	2	2	5—4	6
10.	Textila Odorhei	6	3	0	3	7—7	6
11.	U.M.T.	6	3	0	3	6—7	6
12.	Gloria Bistrița	6	2	1	3	8—7	5
13.	Mureșul Deva	6	2	1	3	7—7	5
14—15.	Minerul Anina	6	2	1	3	8—10	5
	C.F.R. Timișoara	6	2	1	3	6—8	5
16—17.	Arieșul Turda	6	2	1	3	4—8	5
	C.F.R. Arad	6	2	1	3	10—14	5
18.	Metalurgistul Cugir	6	1	1	4	4—11	3

ETAPA VIITOARE (30 septembrie) : C.F.R. Arad — Gloria Bistrița, Minerul Anina — C.F.R. Timișoara, Olimpia Satu Mare — Minerul Baia Mare, Arieșul Turda — Olimpia Oradea, Victoria Carei — Mureșul Deva, U.M.T. — Textila Odorhei, Ind. sîrmei C. Turzii — Metalurgistul Cugir, F.C. Bihor — Vulturii Textila Lugoj, Corvinul Hunedoara — Minerul Cavnic.

SERIA a III-a

METALURGISTUL CUGIR — F.C. BIHOR 0—0

Joc de bună factură tehnică, în care fiecare echipă a avut posibilitatea de a marca, însă înaintașii au ratat. Bun arbitrajul lui **V. Pădureanu** — București. **(M. Vilceanu**, coresp.)

MUREȘUL DEVA — ARIEȘUL TURDA 2—0 (1—0)

Jucătorii de la Mureșul au dominat în majoritatea timpului. Au înscris : **Silaghi** (min. 30) și **Șchiopu** (min. 54). **Gh. Limona** — București a condus foarte bine. **(I. Simion**, coresp.)

TEXTILA ODORHEI — MINERUL ANINA 2—1 (1—0)

Joc frumos, în care oaspeții au opus o rezistență dîrză. Autorii golurilor : **Laszlo I** (min. 9), **Laszlo II**

Rența (Autobuzul) în duel cu apărătorii craioveni Lepădatu *(stînga) și* Bîlan *(dreapta). Fază din meciul* Autobuzul București — Electroputere Craiova

Foto : S. BAKCSY

REUȘIT SPECTACOL DE DIRT-TRACK ÎN CAPITALĂ

UN ÎNVINGĂTOR MERITUOS, DUPĂ CÎTEVA DISPUTE PALPITANTE

De multă vreme n-am mai văzut atîta lume la un concurs de dirt-track, ca ieri dimineață, cînd aproape 3 000 de spectatori au umplut tribunele stadionului Metalul din Capitală. Și cu toate că din programul reuniunii au absentat alergătorii austrieci și elvețieni, nu-

Fragment dintr-o luptă în turnantă, surprins în primele manșe de fotoreporterul nostru Dragoș Neagu

merosul public a fost pe deplin satisfăcut de spectacolul oferit de către sportivii români și maghiari. La reușita disputelor a contribuit și formula de desfășurare, aleasă în ultimul moment de juriul de arbitri (condus de **Eugen Plesa**), care, pentru a evita „golurile" din program și a menține un echilibru între combatanți, a redus schema de concurs la 13 manșe.

De forțe sensibil egale și în vervă deosebită, oaspeții și gazdele au manifestat — parcă îmbiați și de vremea splendidă — poftă de întrecere și, în consecință, au făcut uz de întregul lor arsenal fizic și tehnic pentru a-și apăra șansele. La locurile laureate au candidat, în egală măsură, atît motocicliștii maghiari, cît și cei români, rivalitatea dintre aceștia dînd naștere la curse mult gustate de cei prezenți. Pasionanta luptă pentru un loc pe podium a dat cîștig de cauză metalurgistului bucureștean — **Ion Marinescu**, care duminică ne-a adus aminte de zilele lui de glorie. El a avut în multiplul campion al Ungariei, **Ferencz Radacsi** (un nume consacrat în arena internațională), în **Ianoș Iakab** și în **Tibor Danka**, un as al turnantelor, căruia specialiștii îi prevăd un mare viitor precum și în **Tibor Bihari** adversari redutabili, care au dorit (și au reușit) să-și onoreze cărțile de vizită în fața publicului bucureștean. Dar **Ion Marinescu** a arătat încă din prima manșă, cînd a realizat un timp valoros, că e pus pe fapte mari, anunțînd spectaculoasa bătălie care a urmat între favoriți. Mai întîi, metalurgistul **Gh. Sora** și fostul nostru campion — **Ion Bobîlneanu** — au primit replica dîrză a maghiarilor **Ianoș Iakab** și **Tibor Danka**. Apoi, au intrat în concurs actualul campion al țării — **Cornel Voiculescu** și maghiarul **Ferencz Radacsi**, care în cursă directă au încîntat privirile spectatorilor. După ce a condus două din cele patru ture, tînărul bucureștean a derapat mai mult în turnantă, iar experimentatul său adversar l-a depășit, de puțin, în final. Deși se consumaseră 9 din cele 13 manșe, **Ion Marinescu** continua să dețină cu 1:21,6 din prima serie cel mai bun timp al reuniunii, fiind deci așteptată cu deosebit interes penultima manșă, în care bucureșteanul avea ca parteneri pe Ferencz Radacsi, neînvins pînă atunci, Ion Bobîlneanu și Ion Țichindelean, unul din animatorii campionatului republican din acest an. Confirmînd forma bună în care se află, **Ion Marinescu**, a cîștigat întrecerea decisivă, arătîndu-se un învingător de necontestat. El a făcut cea mai rapidă cursă, fiind cronometrat de data aceasta cu 1:21,1. Electrizant a fost „duelul" pentru locul secund dintre **Ion Bobîlneanu** și **Ferencz Radacsi**, primul urmărit de ghinion, terminînd pe... geantă. Vremea frumoasă, organizarea ireproșabilă asigurată de clubul Metalul București și arbitrajul competent au contribuit la reușita acestui concurs încheiat, spre bucuria tuturor, cu victoria unui alergător român, fapt rar consemnat în cronicile competițiilor internaționale desfășurate în ultimii ani în țara noastră.

REZULTATE TEHNICE: 1. **I. Marinescu** (Metalul Buc.) 12 p, 2. F. Radacsi (Volan Debrețin) 11 p, 3. C. Voiculescu (Metalul Buc.) 11 p, 4. I. Iakab (Volan Miskolc) 8 p, 5. Gh. Sora (Metalul Buc.) 7 p, 6. I. Bobîlneanu (Voința Sibiu) 7 p, 7. T. Danka (Volan Debrețin) 6 p, 8. T. Bihari (Volan Miskolc) 5 p, 9. N. Riureanu (Voința Sibiu) 4 p, 10. Alex. Pîs (Voința Sibiu) 4 p.

Revanșa întîlnirii va avea loc marți pe stadionul Voința din Sibiu.

Traian IOANIȚESCU

LOTUL DE BOX (TINERET) A ÎNCEPUT ASALTUL VIITOARELOR MEDALII ALE C. E.

● Ieri, la Semănătoarea, o reușită gală de verificare

Gh. Biclea (dreapta) lansează un nou atac în meciul cu N. Dinu pe care l-a cîștigat la puncte

Duminică dimineață, pe ringul instalat la Uzina Semănătoarea din București, o parte din lotul național de box (tineret) a susținut, în fața unui public entuziast, o primă verificare în vederea viitoarelor confruntări internaționale. De cînd a fost investit cu conducerea tehnică a reprezentativei de tineret, **antrenorul emerit Teodor Niculescu** a selecționat un prim grup de boxeri cu care a lucrat o perioadă de două săptămîni, iar ieri, unii dintre ei au și intrat în focul luptelor, evoluînd în compania unei selecționate de tineret a Bucureștiului. La cocoș, **Gh. Biclea** (lot) a arătat acurateță în procedee și a obținut victoria la puncte în fața lui N. Tudor. Celălalt membru al lotului, **E. Chirițuță**, a coborît învins treptele ringului în fața lui **Ionel Vancea**, care a făcut dovada unor avansate cunoștințe tehnice, fapt ce l-a determinat pe antrenorul T. Niculescu să-l introducă imediat în lot. La pană, **Florian Ghiță** (lot) a învins la puncte pe Marin Teodorescu, nu înainte de a se întrebuința serios.

Semiușorul **Virgil Sîrbu** (lot) a întîlnit în I. Grigore un adversar incomod, cu garda inversă, care i-a pus multe probleme. Cu un plus de tehnică, Sîrbu a intrat în posesia deciziei de cîștigător la puncte. Semimijlociul **Damian Cimpoeșu** a rămas același boxer serios, tenace, sigur pe lovituri. El l-a obligat pe Gh. Vasilache să abandoneze în rundul 2. La mijlocie mică Pavel Istrate (în progres din punct de vedere tehnic) a învins la puncte pe C. Florea. Mijlociul Dorin Bubă s-a „bătut" timp de 9 minute cu Petre Cercel și a cîștigat la puncte fără a impresiona pe cei prezenți prin ceva deosebit. Semigreii **Mircea Simon** (lot) și Gh. Matache, colegi de club la Dinamo s-au menajat reciproc. Victoria a revenit lui Simon. La sfîrșitul reuniunii l-am rugat pe T. Niculescu să ne spună cîteva cuvinte despre elevii săi.

„Sîntem la început de drum. Evident, vizăm o comportare bună la C.E. de tineret din anul viitor. Am început munca de selecție și mai avem încă multă treabă, deoarece la multe categorii sîntem descoperții. Chiar azi l-am inclus în lot pe Vancea care va face deplasarea la Belgrad cu echipa națională.

Paul IOVAN

A LUAT SFÎRȘIT CONCURSUL DE AEROMODELE CAPTIVE „INTER-AERO '73"

CONSTANȚA, 16 (prin telefon). După trei zile de întreceri, duminică s-a încheiat — cu probele de acrobație și machete — cea de a V-a ediție a concursului internațional de aeromodele captive **„Inter-AERO '73"**. Găzduită de frumosul Complex sportiv al pionierilor din localitate, competiția a reunit la start sportivi din cinci țări: **Bulgaria, Cehoslovacia, România, Ungaria** și **U.R.S.S.** Așa cum era de așteptat, cea de a treia manșă a probei de acrobație a revenit tot sovieticului **Vladimir Eskenin,**

În proba de machete au concurat numai sportivi români, pe primele trei locuri clasîndu-se: 1. **Virgil Hudici** (Grivița Roșie) 2 191 p, 2. Ion Constantinescu (Semănătoarea) 2 012 p, 3. Luca Ferentz (Aripile Brașov) 517 p.

Clasamentul pe echipe: 1. U.R.S.S. 400 p, 2. Cehoslovacia 340 p, 3. Bulgaria 335 p, 4. România II 310 p, 5. România I 295 p, 6. Ungaria 250 p, 7. Aripile Brașov 200 p.

sportul în lume

ROMÂNIA — MEDALIE DE BRONZ la balcaniada de baschet masculin

● Ieri sportivii țării noastre au învins Bulgaria cu 71-68 ● Iugoslavia campioană balcanică

ISTANBUL, 16 (prin telefon, de la trimisul nostru).

În ultima zi a celei de a 15-a ediții a campionatului balcanic de baschet masculin reprezentativa **României** a repurtat o frumoasă victorie în fața selecționatei **Bulgariei** datorită căreia a obținut medalia de bronz. Scorul final de 71—68 (30—38) a fost realizat după o dispută extrem de echilibrată, pasionantă, în decursul căreia jucătorii ambelor formații au depus eforturi deosebite pentru cucerirea victoriei. Aceasta a revenit echipei care a știut să depășească momentele dificile ale partidei (și au fost destule), nu s-a descurajat nici chiar cînd avea un handicap de 10 puncte, a remontat cu energie, iar în final a dovedit tenacitate și clarviziune. În plus nu putem trece cu vederea maniera exemplară în care antrenorii **Al. Popescu** și **E. Sarosi** au asigurat conducerea tehnică a „5"-ului României.

Întîlnirea a început într-o notă de perfect echilibru, notat și pe tabela de scor: 10—10, 14—14, 20—20, 26—26. De aici, baschetbaliștii bulgari se desprind și obțin pînă la pauză un avantaj de 38—30. La reluare, sportivii țării noastre au refăcut punct cu punct, au obținut egalarea (49—49 în min. 31 și apoi au preluat conducerea. Bine condusă de **Diaconescu**, echipa României rezistă momentelor grele create de contraofensiva adversarilor (eliminarea lui **Cîmpeanu, Georgescu, Pîrșu** și **Novac** pentru 5 faulturi se face resimțită, cu atît mai mult cu cît din formația bulgară nu a părăsit terenul nici un jucător), iar în final, **Tarău** și **Popa** completează alte coșuri hotărîtoare marcate de **Diaconescu**. La 71—66 (mai erau de jucat 45 de secunde) rezultatul era decis în favoarea reprezentativei României, care a părăsit terenul în aplauzele miilor de spectatori ce îi răsplăteau astfel jocul practicat.

În general apreciem că în meciul cu Bulgaria baschetbaliștii români au evoluat pentru prima dată la această Balcaniadă la valoarea lor. În apărarea „om la om" ei au interceptat deseori (mai cu seamă în repriza secundă prin presing) și s-au luptat de la egal cu adversari redutabili (**Golomeev** și **Doicinov**). În atac acțiunile colective au fost determinante în obținerea victoriei. În plus, lucru esențial, aruncările de la semidistanță și distanță au avut mai multă precizie decît în partidele anterioare, iar în ultimele 10 minute contraatacurile au prins deseori pe picior greșit defensiva echipei bulgare. Au marcat: **Popa 24, Tarău** 14, **Diaconescu** 10, **Novac 8, Georgescu** 6, **Chivulescu** 4, **Cîmpeanu** 3, **Pîrșu** 2, pentru România, respectiv **Golomeev** 23, **Doicinov** 13, **Pandov** 6, **Stoianov** 4, **Romanski** 2, **Krastev** 8, **Hristov** 12. Au arbitrat: **J. Jarzebinski** (Polonia) și **M. Alifraghis** (Grecia).

În ultimul meci **Iugoslavia — Turcia** 88—53 (41—27). **Clasament final:** 1. IUGOSLAVIA 8 p, 2. Bulgaria 6 p (coșaveraj plus 12), 3. **România 6 p** (minus 1 p), 4. Turcia 6 p (minus 11 p), 5. Grecia 4 p.

D. STANCULESCU

AU ÎNCEPUT CAMPIONATELE MONDIALE DE HALTERE

ION HORTOPAN — MEDALIE DE BRONZ LA CATEGORIA MUSCĂ (stilul smuls)

La Havana au început simbătă campionatele mondiale de haltere. În prima zi au fost programate întrecerile la categoria muscă, care s-au soldat cu rezultate excelente. *O performanță frumoasă a obținut reprezentantul țării noastre Ion Hortopan, care, la stilul smuls a obținut locul III, și medalia de bronz.*

Cu acest prilej, au fost stabilite trei recorduri mondiale. La smuls, japonezul Tojikojo a realizat 105,5 kg, din a patra încercare, iar iranianul Nassiri a obținut alte două recorduri ale lumii: la aruncat 140 kg (v.r. 132,5 kg), iar la total 240 kg (v.r. 235 kg).

Iată clasamentele: *smuls* — 1. *Tojikojo* (Japonia) 102,5 kg, 2. *Smalcerz* (Polonia) 100 kg, 3. *Ion Hortopan* (România) 100 kg, 4. *Nassiri* (Iran) 100 kg, 5. *Szücs* (Ungaria), 6. *Köszegyi* (Ungaria) 95 kg. De menționat că locurile 2—4 au fost departajate de greutatea corporală a concurenților. Dacă Ion Hortopan ar fi fost mai ușor cu 200 g ar fi putut ocupa locul al doilea.

Aruncat: *Nassiri (Iran)* 140 kg. Total: 1. *Nassiri* (Iran) 240 kg, 2. *Szücs* (Ungaria) 230 kg, 3. *Smalcerz* (Polonia) 227,5 kg, 4. *Tojikojo* (Japonia) 227,5 kg, 5. *Köszegyi* (Ungaria) 222,5 kg, 6. *Ion Hortopan* (România) 217,5 kg.

În acest concurs Ion Hortopan a aruncat 117,5 kg, rezultat care constituie un nou record național, ca și performanța la total (217,5 kg).

CAMPIONATELE BALCANICE DE CĂLĂRIE

ECHIPA DE SENIORI A ROMÂNIEI PE LOCUL III ÎN PROBA DE OBSTACOLE

ATENA, 16 (prin telefon). În capitala Greciei s-au încheiat întrecerile celei de a V-a ediții a campionatelor balcanice de călărie. **Reprezentanții noștri au avut o evoluție satisfăcătoare pe parcursul celor cinci zile de dispute, cucerind două medalii de aur, trei de argint și una de bronz, situîndu-se pe primul loc în clasamentul neoficial pe națiuni.**

În ultima zi, programul a cuprins proba de obstacole pe echipe seniori. Disputată în două manșe, pe un parcurs cu 12 obstacole (15 sărituri), avînd o înălțime maximă de 1,40 m și o lărgime de 1,70 m, proba a dat cîștig de cauză călăreților greci, care s-au dovedit mai omogeni. O luptă strînsă a avut loc pentru medaliile de argint între sportivii bulgari și reprezentanții noștri. Acumulînd un singur punct mai mult decît valoroșii lor adversari, călărețiii români au trebuit să se mulțumească cu locul al III-lea în clasament. În prima manșă, Dumitru Velea cu Sonor și Constantin Vlad cu Sondor au fost penalizați cu 8 puncte, iar Oscar Recer cu Jac cu 12 p. În cea de a doua, Constantin Vlad a reușit să încheie parcursul fără nici un punct penalizare, dar Dumitru Velea a acumulat 8 puncte, iar Oscar Recer 8½. Cu un total de 44½ echipa României a intrat în posesia medaliilor de bronz.

Clasament final: 1. Grecia 32 p — campioană balcanică, 2. Bulgaria 43½ p, 3. România 44½.

În completarea programului au mai avut loc două probe: una de dresaj și una rezervată fetelor. În ambele, victoria a revenit sportivilor români. La dresaj pe primul loc s-a clasat **I. Molnar** cu Suspin 1 309 p, urmat de **N. Mihalcea** cu Domino 1 241 p, în timp ce la obstacole fete **Dania Popescu** cu Călin și cu Piersic a ocupat primele două locuri.

După ultima probă, a avut loc o frumoasă festivitate de închidere a campionatelor balcanice. Să menționăm că în cadrul conferinței federațiilor țărilor balcanice, care este programată luni dimineață, urmează să se discute diverse probleme curente, precum și locul unde se va disputa următoarea ediție.

TURNEE DE TENIS

APTOS. — Finala probei de simplu bărbați se va disputa între neozeelandezul Onny Parun și americanul Jeff Austin. În semifinale, Onny Parun l-a întrecut cu 6—4, 6—2 pe Richard Bohrnstedt (S.U.A.), iar Jeff Austin a cîștigat cu 6—4, 7—6 partida susținută cu Haroon Rahim (Pakistan).

CHARLOTTE. — Turneul internațional feminin de tenis de la Charlotte (Carolina de Nord) a programat partidele semifinale. În proba de simplu, jucătoarea sovietică Evghenia Biriukova a întrecut-o cu 6—4, 6—4 pe japoneza Kazuko Sawamatsu. În finală, Biriukova o va întîlni pe celebra tenismană australiană Evonne Goolagong, învingătoare cu 6—2, 6—3 în fața Martinei Navratilova (Cehoslovacia).

Rezultate înregistrate în proba de dublu: Evonne Goolagong, Janet Young (Australia) — Susan Stap, Betsy Butler (S.U.A.) 6—3, 6—1; Martina Navratilova (Cehoslovacia), Ilona Kloss (R.S.A.) — Kazuko Sawamatsu, Kayoka Fukyoyo (Japonia) 6—2, 6—3.

MILANO. — În semifinalele probei de simplu bărbați din cadrul turneului internațional de tenis dotat cu „Trofeul Bonfiglio", italianul Barazzutti l-a învins cu 6—3, 6—2 pe sud-africanul Mitton, iar polonezul Figak a dispus cu 8—6, 6—2 de spaniolul Moreno.

Finala probei feminine se va disputa între două jucătoare cehoslovace: Hublerova și Tomanova. Prima a întrecut-o cu 6—3, 6—4 pe Vido (Italia), iar cea de-a doua a cîștigat cu 6—2, 6—4 la Guedy (Franța).

AGENDA SĂPTĂMÎNII

17—23	TENIS	Turneu internațional pentru Marele Premiu — F.I.L.T., la **Los Angeles.**
	HALTERE	Continuă campionatele mondiale, la **Havana.**
17—22	MOTO	Cele șase zile de la **Dalton** (S.U.A.).
19	FOTBAL	Meciuri pentru primul tur al competițiilor europene inter-cluburi; finala „Cupei balcanice" (meci tur). A.S.A. — Lokomotiv Sofia, la **Tg. Mureș.**
20—23	BOX	Turneu internațional, la **Katowice.**
21—30	TIR	Campionatele europene de talere, la **Torino.**
22—23	ATLETISM	Finalele „Cupei Europei" la decatlon (m) și pentatlon (f), la **Bonn**; meci Polonia — R.F. Germania, la **Varșovia.**
	MOTO	A 37-a ediție a cursei „Boi d'Or", la **Le Mans.**
	AUTO	Marele Premiu al Spaniei, la **Madrid.** Circuit al campionatului Europei pentru mașini de turism, la **Silverstone** (Anglia).
23	FOTBAL	Bolivia — Argentina, în preliminariile C.M. (gr. II America de Sud), la **La Paz.**
	AUTO	Marele Premiu al Canadei (formula I).
23—29	VOLEI	„Cupa Mondială", la **Praga și Bratislava.**

CUBILLAS — SIMBOL AL PROGRESULUI MIȘCĂRII SPORTIVE PERUANE

Se spune despre Peru că este o țară în care toată lumea, tineri și vîrstnici, bărbați și chiar femei, joacă fotbal...

Afirmația de mai sus este, desigur, o exagerare, o glumă, căci ultimele statistici publicate la Lima arată că din cei 13 600 000 de peruani (după recensămîntul din 1970) numai 40 de mii sînt incluși într-o mișcare fotbalistică organizată, fiind ceea ce se cheamă „jucători legitimați". Cifra — raportată la Europa — pare totuși proporțional mare..

În orice caz, ca în toate celelalte țări de pe cel mai fierbinte continent al jocului cu balonul rotund, fotbalul rămîne sportul nr. 1 între preferințele publicului peruan, care iubește îndeobște echipele din Lima, ambasadoarele fotbalului autohton peste hotare, cunoscutele formații Universitario, Alianza și Sporting Cristal.

În ultimii ani, grație afluenței de spectatori și grijii sporite a organizațiilor sportive, fotbalul a făcut progrese remarcabile în Peru, echipa reprezentativă a acestei țări notîndu-se drept una dintre marile surprize ale „El Mundialului" mexican, ocazie cu care garnitura antrenată de brazilianul Didi s-a impus spectatorilor printr-un fotbal modern, aerisit, rapid, curat, foarte ofensiv.

Deși meciurile din preliminariile pentru C.M. din 1974 au fost pierdute de peruani în fața chilienilor, iată că, de curînd, fotbalul din Peru a reapărut în atenția opiniei publice, grație alegerii lui **Teofilo Cubillas** ca **„cel mai bun fotbalist sud-american al sezonului încheiat".**

Evident, o asemenea alegere, dictată de votul unui Congres al ziariștilor de sport din toată America Latină, a avut darul să-i surprindă pe observatorii mai puțin intimi ai realităților fotbalului sud-american, plasarea golgeterului echipei Alianza Lima înaintea chiar al lui „il rey" Pele părîndu-li-se multora o... impietate!

Pe cei avizați însă, opțiunea menționată nu i-a prins pe picior greșit, talentatul și laboriosul Cubillas fiind socotit — cu argumente bine cîntărite —, la 25 de ani, cel mai bun jucător peruan al tuturor timpurilor, fotbalist modest, mare amator de muzică și de lectură, vorbitor curent al limbii strămoșești quechua, jucător pe care cunoscutul ziarist Teodoro Salazar nu s-a sfiit să-l numească — într-o corespondență pentru ziarul madrilen „AS" — **„el nuevo Pele".**

Cu modestia dintotdeauna, Cubillas a refuzat atributele acordate, declarînd ziariștilor că un jucător mai bun ca Pele nu există și nu se va naște, probabil, multă vreme, că el se socotește doar un fotbalist obișnuit, care înțelege să asude enorm la antrenamente pentru a progresa. Din corespondența menționată, prilejuită de venirea în Europa a celui mai bun jucător sud-american al momentului (care nu de mult, a semnat un contract cu echipa elvețiană F. C. Basel), spicuim un răspuns, pe care îl citățm în întregime pentru semnificațiile lui:

— Consider că noi, fotbaliștii, avem o mare responsabilitate față de tineret. Cred că cea mai bună contribuție la educarea tineretului poate fi adusă prin exemplul personal. El, tinerii, încearcă să ne imite întru totul. Obligația noastră este să le arătăm numai lucruri bune.

Într-o perioadă în care mișcarea sportivă peruană face noi pași pe calea progresului, fotbalul se află în fruntea unei campanii de impunere a valorilor autohtone pe plan mondial. Boxeri, caiaciști, cicliști, baschetbaliști peruani se fac cunoscuți tot mai mult opiniei publice sportive internaționale, dar numele cel mai răsunător rămîne cel al fotbalistului **Teofilo Cubillas** — socotit de mulți drept simbol al progresului general al sportului peruan din ultima vreme.

CAMPIONATE DE FOTBAL ÎN EUROPA

R. D. Germană: DYNAMO DRESDA LA O NOUĂ ÎNFRÎNGERE!

Etapa a 6-a a campionatului R.D. Germane a furnizat cîteva surprize, printre care înfrîngerea echipei campioane Dynamo Dresda, se află în fruntea listei... În schimb, F.C. Magdeburg a cîștigat în deplasare, iar fruntașa clasamentului Sachsenring Zwickau a terminat la egalitate, la Leipzig. Rezultate: Rot Weiss Erfurt — F. C. Magdeburg 1—2; Sachsenring Zwickau — Lokomotive Leipzig 2—2; Dynamo Berlin — Energie Cottbus 5—0; Hansa Rostock — Dynamo Dresda 2—0; Chemie Leipzig — Vorwärts Frankfurt/Oder 1—1; F.C. Karl Marx Stadt — Wismut Aue 4—1; F.C. Carl Zeiss Jena — Stahl Riesa 3—0.

Clasament: 1. **Sachsenring Zwickau** 11 p, 2. **Carl Zeiss Jena** 10 p, 3. **F.C. Magdeburg** 9 p.

R. F. Germania: BAYERN A PIERDUT ACASĂ UN PUNCT

Etapa a 7-a a furnizat cîteva surprize: jocul egal al campioanei Bayern München cu Werder Bremer, ca și victoria în deplasare obținută de Kaiserslautern la Stuttgart. Meciul dintre Eintracht Frankfurt și Kickers Offenbach a fost amînat pentru 23 octombrie. Cele 8 meciuri au fost urmărite de 204 000 spectatori în care s-au marcat 30 de goluri. Rezultate înregistrate: Bayern München — Werder Bremen 2—2; Hamburger S.V. — F.C. Köln 3—1; V.f.L. Bochum — M.S.V. Duisburg 3—0; Rot Weiss Essen — Wüppertaler S.V. 2—1; V.f.B. Stuttgart — F.C. Kaiseslautern 3—4; Hertha B.S.C. — Fortuna Düsseldorf 2—0. Borussia Mönchengladbach — Hannover 96 4—3; Fortuna Köln — Schalke 04 1—1.

Clasament: 1. **Borussia Mönchengladbach** — 13 p; 2. **Bayern München** — 11 p; 3. **Eintracht Frankfurt** — 10 p (un joc mai puțin disputat).

Anglia: LEEDS SE DISTANȚEAZĂ

Rezultate înregistrate în etapa a 7-a a campionatului englez: Birmingham — Liverpool 1—1; Burnley — Derby 1—1; Chelsea — Coventry 1—0; Everton — Queens Park Rangers 1—0; Leicester — Manchester City 1—1; Newcastle — Wolverhampton 2—0; Norwich — Arsenal 0—4; Southampton — Leeds United 1—2; Stoke City — Ipswich 1—1; Tottenham Hotspur — Sheffield United 1—2.

Clasament: 1. **Leeds United** — 14 p; 2. **Burnely** — 11 p; 3. **Newcastle** — 10 p.

Polonia: CONDUCE RUCH CHORZOW

În etapa a treia a campionatului polonies-au înregistrat rezultatele: Legia Varșovia — Polonia Bytom 5—1; Odra Opole — Zaglebie Sosnowiec 1—0; Szombierki Bytom — Wisla Cracovia 1—3; Ruch Chorzow — Row Rybnik 4—0; Zaglebie Walbrzych — Pogon Szczecin 1—1; Lech Poznan — Gornik Zabrze 1—1; Slonsk Wroclaw — Gwardia Varșovia 0—2.

Clasament: 1. **Ruch. Chorzow** — 6 p; 2. **Wisla Cracovia** — 6 p; 3. **Odra Opole** — 4 p.

DE PE PISTELE DE ATLETISM

● Atleții sovietici conduc în „triunghiularul" de la Helsinki ● H. Briesenick a aruncat 21.03 m ● Record mondial egalat la 400 m (feminin): Mona Lisa Purisainen 51,0

Pe stadionul olimpic din Helsinki a început meciul triunghiular de atletism dintre selecționatele masculine ale U.R.S.S., R. D. Germane și Finlandei. Performerul primei zile de concurs a fost Hartmut Briesenick (R.D.G.), care a cîștigat proba de aruncarea greutății cu performanța de 21,03 m. Pe locul secund s-a clasat finlandezul Reijo Staahlberg — 20,07 m. Valeri Podlujnii (U.R.S.S.) a terminat învingător în proba de săritură în lungime cu rezultatul de 8,06 m, iar cunoscutul fondist finlandez Lasse Viren a fost cronometrat în cursa de 10 000 m cu timpul de 28:48,07.

După prima zi de întreceri, scorurile meciului sînt următoarele: U.R.S.S. — R. D. Germană 104—100; U.R.S.S. — Finlanda 111—92; R.D. Germană — Finlanda 120—83.

În proba de 400 m atleta finlandeză *Mona Lisa Purisainen* a egalat recordul mondial — 51,0 — deținut de atleta Monika Zehrt (R. D. Germană).

★

La Londra s-a încheiat concursul internațional atletic, la startul căruia au fost prezenți campioni și recordmani din mai multe țări ale lumii.

În cursa de o milă, victoria a revenit lui Ben Jipcho (Kenya) cu 3:56,2, secundat de neozeelandezul Quax — 3:56,4. Aruncarea greutății s-a încheiat cu victoria surprinzătoare a englezului Geoff Capes — 19,98 m, care l-a întrecut pe polonezul W. Komar, campion olimpic la München, clasat pe locul doi cu 18,81 m. Recordmanul mondial, americanul Dwight Stones, și-a adjudecat victoria în proba de săritură în înălțime cu 2,19 m, iar compatriotul său, Steve Smith a ocupat primul loc în proba de săritură cu prăjina, cu 5,20 m. Discobolul suedez Ricky Bruch a terminat învingător cu performanța de 64,76 m.

Alte rezultate: *masculin:* 400 m: Jenkins (Anglia) — 46,1; *feminin:* 400 m.g. — Piecyk (Polonia), 58,0; 400 m — Bernard (Anglia), 53,4; 1 milă — Reiser (Canada), 4:35,1.

L. PORTISCH CONDUCE ÎN TURNEUL DE BARAJ

BELGRAD 16 (Agerpres). — Turneul de baraj de la Portoroz (Iugoslavia), care urmează să desemneze pe cei doi jucători calificați în turneul candidaților la titlul mondial de șah, a continuat cu partida dintre marii maeștri Lajos Portisch (Ungaria) și Efim Gheller (U.R.S.S.). Partida s-a încheiat remiză la mutarea a 39-a.

În clasament conduce Lajos Portisch cu 3 puncte și o partidă întreruptă, urmat de Lev Polugaevski (U.R.S.S.) — 2 puncte și o partidă întreruptă și Efim Gheller — 2 puncte.

LA J.O. DE IARNĂ '76

BOB ȘI SĂNIUȚE PE ACEEAȘI PÎRTIE

VIENA 16 (Agerpres). — Reprezentanții federațiilor de bob și săniuțe au căzut de acord ca întrecerile acestor două ramuri sportive să se dispute pe aceeași pîrtie, la viitoarele Jocuri Olimpice de iarnă de la Innsbruck. Organizatorii Olimpiadei albe au primit cu satisfacție acest acord, care va reduce cheltuielile, destul de mari, necesitate de amenajarea a două pîrtii separate.

RUGBYȘTII NOȘTRI DIN NOU ÎNVINȘI ÎN ARGENTINA

Echipa de rugby a României și-a încheiat turneul în Argentina, jucînd simbătă la Buenos Aires în compania reprezentativei argentiniene. Rugbyștii români nu au reușit să-și ia revanșa pentru prima înfrîngere (9—15), suferind un nou eșec și mai categoric: 24—3 (11—0). Partida a fost urmărită de peste 10 000 de spectatori.

Sportivii români se reîntorc în țară în cursul zilei de joi.

TELEX • TELEX • TELEX

Inginerul din Minsk, Ghenadi Cernenko, a stabilit un nou record mondial la bărci cu motor (clasa 350 cmc), realizînd pe distanța de 5 mile viteza medie orară de 68,600 km. Vechiul record era de 67,100 km.

■

În ziua a doua a turneului internațional de hochei pe gheață de la Ianow (Polonia), echipa Dynamo Berlin a întrecut cu scorul de 7—5 (3—0, 4—3, 0—2) formația cehoslovacă Spartak Hradec Kralove. Într-un alt joc, echipele Beljdon (Polonia) și Torpedo Minsk au terminat la egalitate: 5—5 (2—0, 1—3, 2—2).

■

Campionul european la categoria semigrea, boxerul englez Jonn Conteh, a repurtat o nouă victorie internațională. Într-un meci desfășurat la Londra, el l-a învins prin k.o., în repriza a 9-a pe Vincente Rondor (Venezuela).

■

A început cea de-a 23-a ediție a Turului Bulgariei, competiție la care participă 75 de cicliști din opt țări. Prima etapă a cursei s-a desfășurat pe traseul Elin Pelin — Trojan și a fost cîștigată de ciclistul sovietic Skosirev, care i-a întrecut la sprint pe bulgarul Vasiliev și belgianul Van Linden — toți trei fiind cronometrați pe distanța de 164 km cu timpul de 4 h 05:03.

■

La Marianske Lazne se desfășoară în prezent campionatele internaționale „open" de golf ale Cehoslovaciei. După două zile de întreceri, pe primul loc în clasament se află sportivul american Bob Bauer, cu 146 puncte, urmat de cehoslovacii Jaromir Fuchs, Vaclav Pinkas și suedezul Finn Servik.

■

Echipa feminină poloneză de baschet Olimpia Poznan, aflată în turneu în Ungaria, a jucat la Budapesta în compania formației locale Spartakus. Baschetbalistele maghiare au terminat învingătoare cu scorul de 79—67 (42—40). Cea mai bună jucătoare de pe teren a fost Feherne (Spartakus), care a înscris 28 de puncte.

Redacția și administrația; București, str. Vasile Conta nr. 16; telefoane: centrală 11.10.05, secția corespondenți 11.51.09, interurban 72 și 286; telex: sportrom buc. 180. Tiparul „I. P. „Informația", București 40.368

Biblioteca municipală
Tîrgu-Mureș

VIZITA TOVARĂȘULUI NICOLAE CEAUȘESCU ÎN REPUBLICA PERU

● Tovarășul Nicolae Ceaușescu și tovarășa Elena Ceaușescu au depus o coroană de flori la Panteonul Eroilor din Lima ● Convorbiri oficiale între președintele Consiliului de Stat al Republicii Socialiste România și primul ministru al Republicii Peru

Luni dimineața, președintele Consiliului de Stat al Republicii Socialiste România, Nicolae Ceaușescu, împreună cu tovarășa Elena Ceaușescu, au depus o coroană de flori la Panteonul Eroilor din capitala Republicii Peru.

La solemnitate au luat parte tovarășii Ștefan Andrei, secretar al C.C. al P.C.R., George Macovescu, ministrul afacerilor externe, Mircea Nicolaescu, ambasadorul României la Lima și alte persoane oficiale.

La sosire, o gardă militară prezidențială a prezentat onorul.

Președintele Nicolae Ceaușescu, tovarășa Elena Ceaușescu, și celelalte persoane oficiale au păstrat un moment de reculegere în fața monumentului.

Oaspeții români au vizitat apoi Panteonul.

Președintele Nicolae Ceaușescu și tovarășa Elena Ceaușescu au semnat în Cartea de onoare: „Aducem omagiul nostru profund eroilor naționali ai Republicii Peru".

★

La Palatul prezidențial din Lima au avut loc, luni la amiază, convorbiri între președintele Consiliului de Stat al Republicii Socialiste România, Nicolae Ceaușescu, și primul ministru și ministru al Apărării al Republicii Peru, Edgardo Mercado Jarrin.

Au fost discutate, cu acest prilej, probleme privind dezvoltarea relațiilor de prietenie și colaborare, pe multiple planuri, între Republica Socialistă România și Republica Peru.

„Sperăm că vizita dumneavoastră, domnule președinte, să fie folositoare" — a declarat, înainte de începerea convorbirilor, primul ministru peruan.

„Și eu sper să realizăm o bună colaborare, în multe domenii. Sîntem gata să avem cu dumneavoastră o cooperare largă pe multiple planuri" — a răspuns președintele Nicolae Ceaușescu.

PROLETARI DIN TOATE ȚĂRILE, UNIȚI-VĂ!

Sportul

ZIAR AL CONSILIULUI NATIONAL PENTRU EDUCAȚIE FIZICĂ ȘI SPORT

ANUL XXIX — Nr. 7537 | 4 PAGINI 30 BANI | Marți 18 septembrie 1973

Puternic însuflețiți de Mesajul ce le-a fost adresat de către tovarășul NICOLAE CEAUȘESCU

ELEVII ȘI STUDENȚII PATRIEI AU PĂȘIT ÎNTR-UN NOU AN DE MUNCĂ ȘI ÎNVĂȚĂTURĂ

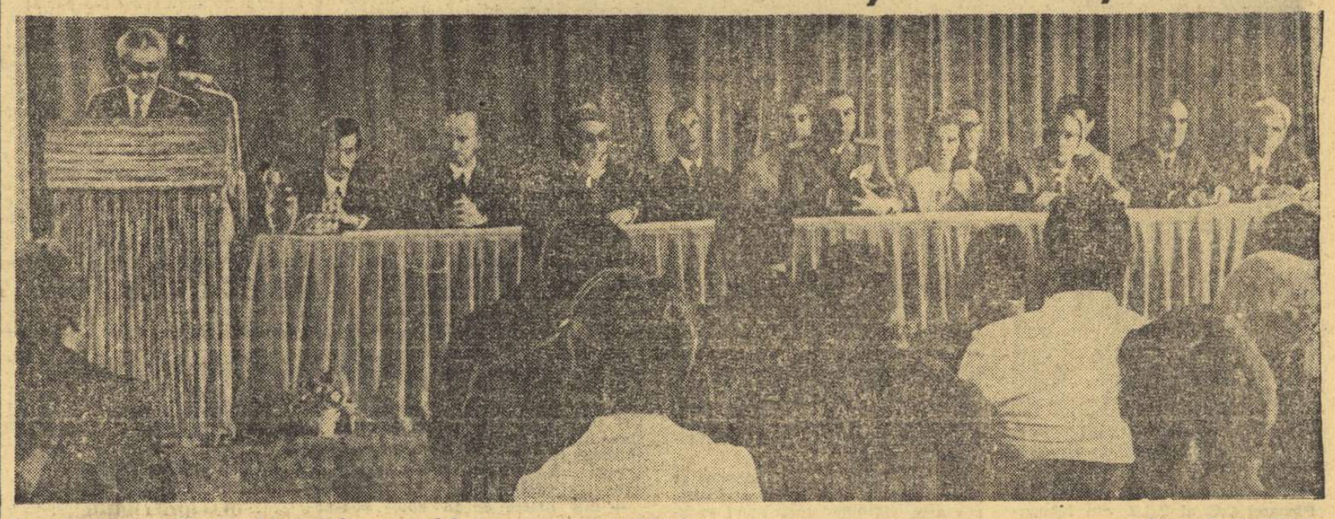

În timpul ședinței festive de deschidere a noului an universitar la I.E.F.S. Foto: V. BAGEAC

În întreaga țară a început, ieri, noul an de învățămînt.

Pretutindeni a fost ascultat cu atenție, și însoțit de entuziaste aplauze, Mesajul pe care tovarășul Nicolae Ceaușescu l-a adresat tineretului studios cu prilejul reintrării în bănci și amfiteatre. Cuvintele secretarului general al partidului, venite de peste mări și țări, de acolo de unde șeful statului nostru își desfășoară istorica vizită în mai multe țări latino-americane, au constituit un puternic îndemn la o activitate și mai rodnică, la o muncă și mai susținută, pentru înfăptuirea înaltelor obiective puse de partid în fața școlii românești.

Nenumăratele telegrame și scrisori, adresate Comitetului Central al partidului, tovarășului Nicolae Ceaușescu, au afirmat, într-un consens unanim, voința fermă a tuturor elevilor și studenților, a întregului corp profesoral, a organizațiilor de partid, de tineret și pionieri din școli și facultăți de a nu precupeți nici un efort pentru transpunerea grabnică și exemplară în viață a politicii partidului, a mărețului program de construire a societății socialiste multilateral dezvoltate.

I. E. F. S. ȘI MARILE IMPERATIVE ALE SPORTULUI NOSTRU

La Institutul de Educație Fizică și Sport din București a avut loc într-o atmosferă de mare însuflețire adunarea cadrelor didactice și a studenților cu prilejul începerii noului an universitar.

La ora 8, sute de tineri și tinere urcau pe strada Uranus. La intrarea în curtea Institutului i-a întîmpinat urarea „BINE AȚI VENIT!" Revedere emoționantă între colegi și colege, între studenți și cadre didactice... În grupuri mai retrase, mai liniștite, „bobocii", cei din anul I, schimbau timid primele impresii. Ei luau contact cu o nouă viață. Vorbeau cu stimă despre cadrele didactice, multe dintre ele cunoscute pentru activitatea sportivă de performanță ce au desfășurat-o, despre colegii din anii mai mari, membri ai loturilor naționale și, nemărturisit, fiecare nutrea dorința de a călca pe urmele lor.

Dintre fete, cea mai mare mediu la admitere (9,30) a avut-o *Tamara Dobrovolschi* din Timișoara, pe care am rugat-o să ne spună cîteva cuvinte, acum la început de drum: *„În primul rînd, sînt fericită de reușită. Sper ca în cadrul Institutului să realizez o pregătire la un înalt nivel, astfel ca la absolvire să-mi pot aduce contribuția la realizarea obiectivelor majore ce stau în fața mișcării de educație fizică și sport din țara noastră".*

Într-o atmosferă entuziastă a avut loc o frumoasă festivitate prilejuită de începerea unui nou an de învățămînt. Au fost prezenți general lt. *Marin Dragnea*, prim-vicepreședinte al C.N.E.F.S., prof. univ. *Ion Șiclovan*, rectorul I.E.F.S., dr. *Grigore Popescu*, membru al Biroului de partid al centrului universitar București, conf. univ. dr. *Emil Ghibu*, secretar al C.N.E.F.S., cadre didactice, studenți și studente, sportivi fruntași, antrenori.

Paul IOVAN

(Continuare în pag. a 2-a)

ÎN PAGINA A 2-a:

ALTE RELATĂRI DE LA DESCHIDEREA ANULUI ȘCOLAR ȘI UNIVERSITAR

GIMNASTELE NOASTRE VOR EVOLUA ÎN R.F.G.

După cum am mai anunțat, echipa noastră reprezentativă de gimnastică urmează să susțină în cursul acestei săptămîni un meci amical cu selecționata R.F. Germaniei. În vederea acestei dificile confruntări sportivele din lot participă la ultimele antrenamente. Din păcate s-au ivit unele indisponibilități în alcătuirea formației, deoarece Elena Ceampelea este accidentată, iar Alina Goreac acuză și ea dureri la un picior. Decizia în ce privește componența echipei urmează a fi luată în cursul zilei de miercuri.

LA START — PISTARZII

După rutieri, începînd de joi în centrul atenției iubitorilor sportului cu pedale se vor afla specialiștii velodromului. Pe pista de beton de la Dinamo se vor întrece, într-un interval de 8 zile, cei mai buni pistarzi din țara noastră, angajați în pasionanta dispută pentru cucerirea titlurilor republicane pe anul 1973. Desigur, interesează în primul rînd evoluția sportivilor ce se vor prezenta la startul probelor olimpice. Este și cazul viteziștilor care, joi, începînd de la ora 16, vor deschide pe velodromul din șos. Ștefan cel Mare seria finalelor campionatelor naționale.

Dintre participanți vom nota numele celor pe care-i socotim — pe baza performanțelor anterioare — favoriți: **Florian Negoescu, Ștefan Laibner, Anton Neagoe.** Dar, există și un grup ce reprezintă „noul val" în ciclismul nostru de pistă care — sperăm — își va spune cuvîntul în lupta pentru cucerirea primului tricou de campion al României pe anul 1973 în întrecerile găzduite de ovalul de beton.

De ieri, la Progresul

Tenismanii noștri fruntași își dispută titlurile de campioni republicani

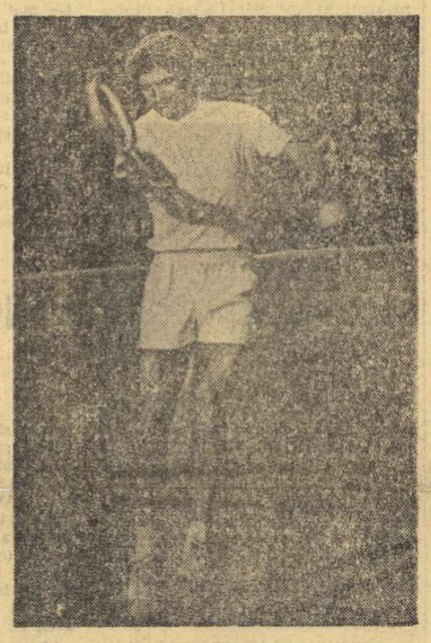

Viorel Marcu (Dinamo București), actualul campion al țării. Își va păstra titlul?

Foto: S. BAKCSY

Cine va căuta să-l vadă pe Ilie Năstase, în aceste zile, evoluînd pe terenurile „naționalelor" de seniori va suferi desigur, o amară decepție. Primul tenisman român poate fi întîlnit doar la vreo 15 000 km distanță de parcul Progresul, tocmai pe coasta americană a Pacificului. Ne-am obișnuit cu absențele sale de la concursurile autohtone și nici n-am putea pretinde ca el să nu fie prezent, tocmai acum, la Los Angeles, acolo unde are loc campionatul mondial pe ciment. Altceva pretindem. Anume, ca — pe viitor — datele campionatelor naționale să fie astfel stabilite, pentru a putea avea și pe cel mai bun tenisman în rîndul competitorilor la titlul de campion. Acela obișnuit, fiindcă celălalt, neobișnuit, de supercampion, îi revine fără drept de apel. Greu ne putem obișnui cu ideea că jucătorul nr. 1 al tenisului românesc, din toate timpurile, a fost numai de două ori (1967, 1968) campion al țării. Și oricine va fi de acord cu noi că așa ceva nu e firesc...

Dacă pe Năstase nu-l avem printre actualii competitori la onorurile de campion național, ne consolăm cu tot ce are mai bun tenisul nostru în actualul prim eșalon de jucători. Cu Toma Ovici, care are obligația de a-și întări recentele rezultate internaționale, cu altele, în suprema competiție internă. Cu Viorel Marcu și Ionel Santei, care amîndoi au reușit să obțină pînă acum cîte o victorie în aceste campionate, primul avînd de apărat titlul la actuala ediție. Sau cu Dumitru Hărădău, Viorel Sotiriu și Traian Marcu, componenți ai loturilor reprezentative, dorind să-și confirme veleitățile trecute și viitoare. Ca să nu mai amintim și de alții, capi de serii sau outsideri, mulți dintre ei tineri în ascensiune, cîțiva gata chiar pentru consacrare.

Ieri, la Progresul, în prima zi a campionatelor, a intrat în mișcare tabloul probei de simplu bărbați. Deocamdată, rezultatele se încadrează în limitele așteptărilor. Afară, poate, de cel al lui Codin Dumitrescu, reintrat recent, cedînd în fața „stîngaciului" Adrian Roșianu cu 6—8, 6—0, 6—8. Apoi, un meci foarte disputat a fost cîștigat de Radu Bădin la Mihai Tăbăraș: 6—4, 4—6, 6—2. Iată și alte rezultate: I. Ovits — I. Liviu 6—3, 6—0; M. Rusu — A. Dumbravă 6—0, 6—1; I. Galambos — P. Bozdog 6—1, 6—0; O. Negru — S. Sperneac 6—0, 6—0; Z. Nemeth — C. Pelea 6—1, 6—1; B. Almăjan — P. Santei 6—1, 6—2; C. Popovici — A. Fodor 6—1, 6—0, 6—1; Fl. Manea — C. Hîrju 6—4, 6—2, 7—5; R. Popescu — I. Casapu 0—6, 8—6, 6—3.

Întrecerile au loc zilnic, de la orele 8 și 14 pe terenurile din parcul sportiv Progresul.

Radu VOIA
Ion GAVRILESCU

LA SFÎRȘITUL ACESTEI SĂPTĂMÎNI PRIMELE JOCURI OFICIALE DE HOCHEI

De mai bine de o săptămînă, luminile la patinoarul artifical „23 August" din Capitală rămîn aprinse pînă tîrziu în noapte. Această bază sportivă este asaltată de formațiile participante la prima competiție a calendarului: **„Cupa României"**.

Întrecerea va începe sîmbătă 22 septembrie la ora 9, cînd este programat meciul Steaua — Tîrnava Odorhei și ea are ca scop principal **departajarea celor 8 echipe ale diviziei A în cele două grupe valorice în cadrul cărora, după cum s-a anunțat, se va juca în continuare campionatul republican, de această dată sistem divizie.** Așadar, dincolo de lupta (ce se anunță mai echilibrată decît în anii precedenți) pentru cucerirea frumosului trofeu pus în joc de federația de specialitate, „Cupa României" declanșează și o interesantă dispută pentru cele două grupe ale campionatului. Din prima vor face parte formațiile (patru la număr) care se vor întrece pentru titlul de campioană a țării, în timp ce în a doua grupă se vor afla echipele al căror... țel este doar rămînerea în divizia A. Iată acum și cele 8 competitoare: **Dinamo București, Steaua, Dunărea Galați, S. C. Miercurea Ciuc, Agronomia Cluj, I.P.G.G. București, Tîrnava Odorhei și Liceul nr. 1 Miercurea Ciuc.**

Cum va arăta prima grupă valorică a campionatului republican? Este destul de dificil de făcut un pronostic. Desigur, echipele bucureștene **Steaua** și **Dinamo** nu pot rata ocuparea primelor două locuri în clasamentul final al „Cupei Ro-

(Continuare în pag. a 2-a)

DUPĂ ETAPA A 7-a A DIVIZIEI A LA FOTBAL

LUPTĂ PENTRU PUNCTE? DA, DAR NU IN DETRIMENTUL CALITĂȚII...

Dincuță, în ciuda bunăvoinței, nu a mai fost, în partida cu „Poli" Timișoara, atacantul impetuos din întîlnirea cu U.T.A. Iată-l, surprins de fotoreporterul Virgil ONESA, *duelîndu-se cu apărarea adversă.*

● Meciurile de la Arad și Constanța au satisfăcut ● Liderul a fost descumpănit ● Prea mulți nervi, prea multă încordare ● Eficacitatea a scăzut ● Arbitrajele — în general — la cota lui „bine"

Pentru fotbalul nostru, „ora marilor examene" a venit. Patru din formațiile de club iau startul în această săptămînă în Cupele europene. Pentru loturile reprezentative (de seniori și tineret) au venit zilele intenselor pregătiri și gîndurile se îndreaptă, îndeosebi, spre partida de la Leipzig. Deci, campionatul s-a întrerupt și vom acorda prioritate acestor evenimente. Nu o vom face, însă, mai înainte de a ne opri și asupra ultimei etape (a 7-a) a Diviziei A, desfășurată, după cum se știe, sîmbătă. Așadar...

...CE SPUNE CLASAMENTUL?

N-a mai fost o etapă a gazdelor, pe toată linia. **Jiul** și **Politehnica Timișoara** au obținut primele lor puncte în deplasare, cînd, poate, nu prea mulți se gîndeau la această ispravă, dacă avem în vedere comportările anterioare ale Petrolului și Sportului studențesc. Dar fotbalul fără surprize nu e fotbal!

Universitatea Craiova a cîștigat un punct de la Rapid, iar **Dinamo** a obținut singura victorie în deplasare. Și așa, în urma celor nouă rezultate, clasamentul s-a mai strîns, într-un fel, avînd, deocamdată, două masive plutoane cu 7 și, respectiv, 6 puncte. **Liderul a rămas lider, grație remizei de la București, dar în spatele său a sprintat puternic F. C. Constanța, ajunsă, acum, doar la un punct diferență. Dinamo, după succesul din Copou, ocupă locul 3, la trei puncte de lider.** Acesta ar fi grupul fruntașelor. Locurile 4—10 sînt atribuite în urma golaverajului, pentru că **Sportul studențesc, Steaua, C.S.M. Reșița, „U" Cluj, Steagul roșu, Politehnica Timișoara și Petrolul**, au toate cîte 7 puncte, cu unul mai mult decît plutonul următor, format din **Rapid, F. C. Argeș, S. C. Bacău, Politehnica Iași, U.T.A. și A. S. Armata**, toate cu golaveraj negativ, ca, de altfel, și Politehnica Timișoara și Petrolul. În sfîrșit, **C.F.R. Cluj** (cu 5 puncte) și **Jiul**

Constantin ALEXE

(Continuare în pag. a 3-a)

ÎN CAMPIONATUL DE PENTATLON MODERN, C. CĂLINA A CÎȘTIGAT PROBA DE CĂLĂRIE

Mansa a doua a probei de călărie din cadrul Campionatului republican de pentatlon modern, programată ieri după-amiază la baza hipică din Calea Plevnei, a dat — așa cum era firesc — configurație finală acestei prime probe a concursului, desemnîndu-l pe învingător în persoana lui Constantin Călina. Alergînd în prima serie, Călina (cu calul Soliman) a făcut un traseu fără greșeală, realizînd și cel mai bun timp din cele două zile de concurs. În felul acesta, el este cel de-al treilea sportiv care realizează 1 100 puncte, alături de Dumitru Spîrlea și Marian Cosmescu, în prima zi. Dintre concurenții care au evoluat ieri, se cuvine a fi subliniată și performanța realizată de Sorin Crăciuneanu (Olimpia I), sportiv tînăr care, beneficiind de un cal bun (Cabotin), nu l-a forțat, spre a obține un timp foarte bun, preferînd să meargă mai încet, însă fără a dobori obstacole. Și așa s-a și întîmplat. Crăciuneanu a depășit cu cinci secunde timpul pentru care se acordă punctajul maxim, dar asta reprezintă doar zece puncte penalizare. Astfel, sportivul bucureștean și-a adus contribuția la succesul echipei sale, clasată pe primul loc după prima probă, cu un punctaj de 3 290 p.

Deși traseul, după cum remarcam în cronica noastră de ieri, nu ridica probleme prea grele participanților la concurs, totuși, mulți dintre tineri nu au putut duce pînă la capăt cursa, fiind abandonați sau obținînd un punctaj redus din cauza numeroaselor penalizări.

Înaintea probei de scrimă, programată azi, de la ora 10, la sala Floreasca II, clasamentul arată astfel: individual: C. Călina (1:22,4), D. Spîrlea (1:28,0), M. Cosmescu (1:29,0) toți 1 100 p; Sorin Crăciuneanu 1 090 p, Alex. Naghi 1 084 p, A. Covaci, L. Pătrașcu și S. Olariu — toți cu 1 068 p; echipe: Olimpia I 3 290, Universitatea Timișoara I 3 212, Șc. sp. I 3 140 p.

Constantin MACOVEI

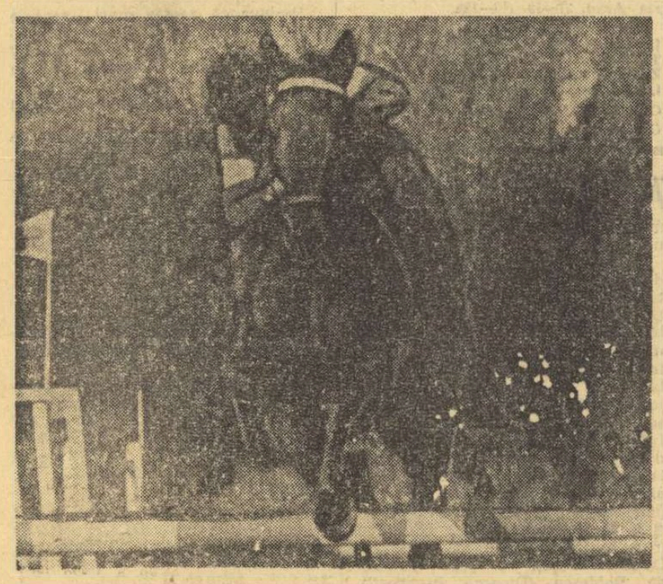

Constantin Călina, *pe parcursul probei de călărie...*

MARGINALII LA C. M. DE GRECO-ROMANE

TEHERAN '73 — CEA MAI VALOROASĂ (dar și cea mai dificilă) DINTRE TOATE EDIȚIILE CAMPIONATELOR MONDIALE

O mare performanță românească, dar bilanțul general al echipei noastre invită la meditație

● Luptătorii sovietici și-au confirmat valoarea, dominînd competiția ● Surpriza campionatelor — echipa Poloniei, în evident progres ● Nivel tehnic ridicat, în ciuda problemelor create de acomodarea cu altitudinea, presiunea și temperatura

Modernul complex sportiv „Farah" din Teheran, care — pentru cîteva zile — a cedat luptelor prima sa scenă, a fost, după aprecierea tuturor specialiștilor, gazda **celei mai valoroase și în același timp, dificile ediții din istoria campionatelor mondiale de greco-romane.** Este principalul punct de referință al comentariilor și evaluărilor care se fac acum pretutindeni, după decernarea titlurilor și stabilirea ierarhiilor valorice la toate categoriile. În această ordine de idei, trebuie amintite — după opinia noastră — **PREZENȚA UNUI MARE NUMĂR DE ECHIPE (31) ȘI PARTICIPANȚI (158), SELECȚIONAȚI MAI RIGUROS CA ORICÎND,** ambițiile îndreptățite de afirmare ale celor mai mulți dintre aceștia, căutările și verificările atît de importante pentru toate formațiile **ÎN PRIMUL AN AL NOULUI CICLU OLIMPIC.** Să adăugăm, la toate acestea, faptul că la Teheran problema **ACOMODĂRII** cu altitudinea, presiunea scăzută, căldura excesivă (32—40°) etc. a constituit o problemă extrem de grea, în multe cazuri nerezolvată, chiar de către luptătorii iranieni.

Se înțelege, așadar, că drumul spre podiumul de la „Farah" a fost accesibil numai celor care au putut să demonstreze la Teheran o pregătire completă, superioară, realizată la cotele maxime în toate planurile, precum și o mare putere

Dan GARLEȘTEANU

(Continuare în pag. a 4-a)

La grupul școlar sanitar din Capitală, viitoarele cadre medicale încep un nou an de studiu.

Foto : P. ROMOȘAN

FESTIVITĂȚI LA IAȘI

IAȘI, 17 (prin telefon). În cadrul festivităților prilejuite de deschiderea noului an universitar, luni am asistat la o frumoasă manifestare ce a avut loc la Facultatea de educație fizică a Universității ieșene. După ce s-a dat citire Mesajului tovarășului Nicolae Ceaușescu, studenții au fost felicitați de conf. univ. **Alexandru Merică**, decanul facultății de educație fizică care a scos în evidență sarcinile sporite ale procesului de instruire, în lumina documentelor de partid. În continuare, lectorul **C. Ioanițescu** a ținut lecția inaugurală de educație fizică, arătînd obiectivele noi ce revin facultății în spiritul Hotărîrii Plenarei C.C. al P.C.R. din februarie-martie a.c.

În încheierea festivității, studenților cu cele mai bune rezultate în activitatea sportivă le-au fost înmînate premii.

D. DIACONESCU, coresp. jud.

EMOȚIONANTA ÎNTÎLNIRE (SAU REÎNTÎLNIRE) CU ȘCOALA...

17 septembrie. Careu la Liceul 35 din Capitală. De la întîlnirea sau reîntîlnirea cu școala nu lipsește nimeni, nici elevii, nici profesorii. Acest moment festiv, de start în noul an școlar este punctat printr-o prezență integrală. Așa va fi și în continuare, la orele de clasă sau de activități practice, de pregătire sportivă, își exprimă nădejdea — în cuvîntul ei — **prof. Constanța Teodorescu**, director-adjunct al liceului, secretara comitetului de partid.

Cu alte cuvinte, de la început se anticipează o muncă disciplinată, așa cum stă bine unor elevi sportivi. O muncă disciplinată și rodnică, potrivit tradiției făurite de generațiile care au terminat acest liceu de frunte al școlii românești. Muncă rodnică înseamnă continuarea cu perseverență a acestui efort la o scară mult mai pretențioasă, așa cum o dovedește promoția 1973 : **din 26 de absolvenți, 16 au trecut cu brio concursul de admitere în învățămîntul superior.** Profesoara de biologie **Elena Ghenghea** poate fi fericită : proaspeții studenți au fost elevii ei. I-a condus, în calitate de diriginte, pe căile științei, încă din clasa a V-a, le-a deschis orizontul pentru o anumită profesiune, către aceea care considera educatoarea că elevii respectivi au cele mai mari aptitudini. 16 studenți din 26, iată un coeficient excelent pentru Liceul 35 și, la fel, o carte de vizită onorantă pentru apreciata profesoară.

— Cîți dintre ei au optat pentru sport, pentru institutul de specialitate ?

Răspunsul inițial ne surprinde :

— 7. Printre ei, sportivii de frunte ai liceului, Eduard Neagu, Roxana Vulescu, Paul Neagu, Mugur Gârleșteanu, Gabriel Popescu.

— Și ceilalți ?...

— La Politehnică — Olivian Ghimbășan, Sandu Florin, Dan Catone ; la Medicină — Cătălin Becheru ; la Științe Economice — Mihaela Șurăianu. Avem și un fost elev, clasificat primul la Arhitectură — Virgil Mangiulea.

Apare limpede că la Liceul 35 preocuparea pentru o activitate de înaltă calitate se face permanent simțită. Consemnăm un ultim exemplu : în clasa a IX-a a fost selectat pentru noul an școlar, un tînăr de 1,93 m., **Virgil Căpușan.** Un uriaș în puterea cuvîntului ! Ce va însemna el, mîine, în baschetul de performanță, este lesne de imaginat. Și ca Virgil Căpușan, la „35" se mai află foarte mulți alți tineri și tinere, cu o excelentă dotare pentru mari împliniri, și în sport și la învățătură !

Tiberiu STAMA

CU GÎNDUL LA J.O. DE LA MONTREAL...

Unitate de elită a sportului nostru de performanță, **Liceul cu program de gimnastică** din Orașul Gheorghe Gheorghiu-Dej și-a deschis cursurile sub semnul obligațiilor sporite ce-i revin pe linia depistării și creșterii unor talente autentice în populara disciplină a forței și grației.

Trecînd în revistă rezultatele obținute anul trecut, prof. **Gheorghe Brașoveanu,** directorul liceului, s-a oprit asupra cîtorva succese semnificative obținute la campionatele naționale de copii și juniori (locul I), la „Cupa Prietenia", unde **Nadia Comăneci,** produsul cel mai strălucit al acestui lăcaș de învățămînt, a cucerit 3 medalii de aur ! Dar, vorbitorul a vizat — în cuvîntul său — mai ales viitorul, apreciind că liceul **poate și trebuie să dea reprezentanți de valoare la viitoarele Jocuri Olimpice de la Montreal.** Cu aceste gînduri, cu dorința de a-și apropia cît mai multe cunoștințe, pentru a deveni cetățeni destoinici ai țării, s-au așezat în bănci elevele și elevii prestigiosului liceu moldovean.

PLANURI FRUMOASE LA LICEUL Nr. 2 DIN SIBIU

La Liceul de cultură generală nr. 2 din Sibiu, cu limbă germană de predare, 17 septembrie a fost, pentru cei 580 de elevi, o zi de sărbătoare. A reînceput școala.

Stînd de vorbă cu directoarea liceului, *Edda Gross*, fostă gimnastă de performanță (dar și acum o susținătoare a ideii că tinerii trebuie să practice sportul), am aflat că la acest liceu se vor face lucruri dintre cele mai frumoase pe linia îmbunătățirii activității de educație fizică. Astfel, pe lîngă orele obișnuite de educație fizică (de predarea cărora se ocupă prof. Francisc Breitenstein și Sigrid Avram), elevii vor practica atletismul, gimnastica, schiul, turismul (inclusiv orientarea turistică). Anul acesta se vor forma, pentru prima oară în școală, echipe de baschet — băieți și fete.

Liceul are la dispoziție o sală de sport, în fosta aulă Bruckenthal, iar pentru activitatea în aer liber, terenurile de la baza Școlii sportive din localitate. Noul an de învățătură începe, așadar, sub auspiciile cele mai bune.

DIN PRIMA ZI, SPORT!

La Liceul Papiu Ilarian, o unitate de învățămînt cu o mare pondere în sportul orașului Tg. Mureș, cei 800 de elevi au început cursurile noului an de învățămînt după tradiționala festivitate de deschidere. Chiar în primele recreații, terenurile din curtea școlii au fost luate cu asalt de copii, care mai trăiesc, parcă, zilele de vacanță, pline de sport și joacă. Elevii de la „Papiu Ilarian" se numără printre cei mai buni sportivi școlari mureșeni, ei sînt prezenți în număr mare în secțiile de atletism, în special, ale Școlii sportive din localitate, iar echipa de volei băieți activează în campionatul republican de juniori. Se practică aici, la nivel de performanță, baschetul, handbalul, fotbalul și atletismul. Microstadionul școlii, un careu acoperit cu bitum, cuprinde terenuri (suprapuse) de handbal, baschet, volei și tenis, tot ce trebuie unor tineri doritori de mișcare.

Directorul liceului, **Simion Vasieș,** precum și profesorii de educație fizică **Mariana Bichianu, Ion Ehedi** și **Zoltan Rackovi** sînt animați de dorința ca în noul an școlar elevii să aibă condiții dintre cele mai bune pentru orele de educație fizică, pentru activitatea extrașcolară. Titlul de școală fruntașă și în sport trebuie menținut.

I.E.F.S. ȘI MARILE IMPERATIVE

(Urmare din pag. 1)

În cuvîntul său, prof. univ. *Ion Șiclovan* a salutat cu căldură pe cei prezenți, a evocat momente din activitatea I.E.F.S. și s-a angajat, în numele studenților și cadrelor didactice, ca această instituție să-și aducă în noul an o contribuție și mai mare la dezvoltarea educației fizice și sportului din țara noastră, la ridicarea permanentă a performanțelor românești.

În încheierea adunării festive, a luat cuvîntul general lt. *Marin Dragnea,* prim-vicepreședinte al C.N.E.F.S., care a adresat un călduros salut studenților și cadrelor didactice de la I.E.F.S. cu ocazia deschiderii anului de învățămînt, amintind că documentele de partid acordă o importanță deosebită acestei unități, legată indisolubil de educația fizică, de sportul de performanță, și și-a exprimat convingerea că studenții, întregul corp profesoral vor aduce în continuare o contribuție de seamă la îndeplinirea sarcinilor trasate de partid mișcării sportive.

PROGRESUL BUCUREȘTI, CAMPIOANĂ A ȚĂRII ÎN PRIMA EDIȚIE A COMPETIȚIEI ECHIPELOR DE JUNIORI

TENIS

S-au încheiat întrecerile turneului final al campionatului de tenis pe echipe, rezervat juniorilor. În ultima zi a întîlnirilor, dispunînd cu 9—6 de formația bucureșteană Dinamo, echipa Progresul a intrat în posesia titlului de campioană a țării. În această partidă am asistat la cîteva meciuri strînse, de o bună calitate. **Costel Curcă,** după o partidă maraton de trei seturi, a dispus cu 6—1, 2—6, 13—11 de Florin Manea, iar Mariana Hadgiu a întrecut-o, în urma unei frumoase și promițătoare evoluții, pe Florența Mihai. Alte rezultate : Tăbăraș — A. Bădin 6—3, 6—4 ; Ioana Nichita — Florența Mihai 1—6, 1—6 ; Curcă — A. Bădin 6—3, 6—4.

În celelalte meciuri s-au înregistrat următoarele rezultate : Dinamo București — Dinamo Brașov : 10—7 ; Progresul — Cutezătorii : 15—2 ; Cutezătorii — Dinamo Brașov : 7—10.

Așadar, după încheierea primei ediții a campionatului de tenis pe echipe, rezervat juniorilor, clasamentul arată astfel : 1. PROGRESUL BUCUREȘTI, 2. Dinamo București, 3. Dinamo Brașov, 4. Cutezătorii.

I. GV.

CONTINUĂ CAMPIONATUL DIVIZIONAR PE ECHIPE

POLITEHNICA CLUJ — DINAMO BUCUREȘTI : 3—14

CLUJ, (prin telefon). — În compania redutabilei echipe de tenis Dinamo București, Politehnica Cluj nu a reușit să obțină decît 3 puncte. A fost o întîlnire în care bucureștenii — cu V. Marcu, Santei, Mureșan în bună formă de joc — s-au impus chiar de la început. De notat, însă, și o surpriză : victoria Luciei Suciu în întîlnirea cu Mariana Simionescu. Deci, Politehnica Cluj — Dinamo București : 3—14.

Cîteva rezultate : Lucia Suciu — Mariana Simionescu 3—6, 6—2, 6—4 ; Vera Pura — Manana Nunweiller 6—0, 6—3 ; Boldor — V. Marcu 4—6, 4—6 ; Komoroczi — Santei 2—6, 6—3 ; Giurgiu — Mureșan 2—6, 8—10 ; Negru — Almăjan 1—6, 3—6 ; Vera Pura — Mariana Simionescu 2—6, 4—6 ; Lucia Suciu — Manana Nunweiller 4—6, 3—6 ; Komoroczi — Marcu 2—6, 4—6. **(I. POCOL — coresp.).**

DINAMO BRAȘOV — PROGRESUL BUCUREȘTI : 7—10

BRAȘOV, (prin telefon). — Scorul cu care s-a terminat întîlnirea de tenis din turul seriei I a campionatului divizionar, dintre echipele Dinamo din localitate și Progresul București, este o surpriză din mai multe considerente : de cîțiva ani Progresul nu a mai cîștigat la Brașov ; calculul teoretic al șanselor indica, în continuare, un avantaj pentru echipa brașoveană și, în sfîrșit, mai era vorba și de avantajul terenului. Explicația victoriei bucureștene rezidă în forma bună, pe ansamblu, a echipei Progresul, precum și în indisponibilitatea de ultimă oră (din cauza unei luxații la antebrațul drept, cu un fond reumatic) a jucătoarei Iudith Gohn.

Cîteva rezultate : Kerekeș — Ovici 5—7, 2—6 ; Kerekeș — A. Viziru 6—2, 4—6, 6—3 ; T. Marcu — Ovici 5—7, 3—6 ; Vilcioiu — Tăbăraș 8—6, 6—1 ; Marcu, Iudith Gohn — Viziru, Mariana Hadgiu 6—4, 6—2 ; Kerekeș, Mălina Migea — Nemeth, Ecaterina Rojianu 6—2, 2—6, 3—6 ; Vilcioiu, Dumitrescu — A. Viziru, Nemeth 2—6, 6—4, 6—4. **(M. BÂRA).**

AZI, LA SIBIU INTERESANT CONCURS INTERNAȚIONAL DE DIRT-TRACK

Se știe că, de multă vreme, n-am mai consemnat victoria unui alergător român în vreun concurs internațional de dirt-track. Duminică însă, pe pista stadionului Metalul din Capitală, s-a produs un reviriment, pe cea mai înaltă treaptă a podiumului premiaților urcînd cunoscutul alergător bucureștean Ion Marinescu, după o captivantă întrecere cu cei mai buni specialiști ai vitezei pe zgură din Ungaria. Urmărind evoluția gazdelor în disputele cu valoroșii lor adversari s-a observat un evident progres, atît în pregătirea mașinilor pentru concurs, cît și în procesul de instruire a motocicliștilor noștri. La aceasta a contribuit, în orele lui de răgaz, și antrenorul **Gh. Voiculescu,** care se ocupă în mod voluntar de cîțiva dintre membrii lotului republican din București.

Revanșa concursului de duminică are loc astăzi pe stadionul Voința din Sibiu, după o formulă de desfășurare din 13 manșe. Primul start se va da la ora 16. Forma bună manifestată de marea majoritate a concurenților în confruntarea de la București, ne îndreptățește să sperăm că sibienii vor putea asista la atractive întreceri pentru locurile fruntașe în clasament.

PENICILINA A CÎȘTIGAT „CUPA IAȘULUI" LA VOLEI

IAȘI, 16 (prin telefon, de la corespondentul nostru județean).

Timp de trei zile, Iașul a găzduit o interesantă competiție voleibalistică, la care au luat parte două echipe feminine de divizia A din țara noastră, **Penicilina** din localitate și **I.E.F.S. București,** precum și două invitate străine : **Iskra Voroșilovgrad** (U.R.S.S.) și **Selecționata secundă a Slovaciei.** Este vorba de prima ediție a **„Cupei Iașului",** organizată de Consiliul județean al sindicatelor și C.J.E.F.S. Iași.

Dovedind o pregătire mai completă și o mai bună mișcare în teren, practicînd un joc variat și spectaculos, divizionara A ieșeană, PENICILINA, a intrat în posesia trofeului. Voleibalistele antrenate de N. Roibescu au dispus cu 3—0 de Selecționata secundă a Slovaciei și de I.E.F.S. București și cu 3—1 de Iskra Voroșilovgrad. Voleibalistele sovietice au ocupat locul al doilea în clasamentul final, ca urmare a victoriilor cu 3—0 obținute în partidele cu I.E.F.S. București și Selecționata secundă a Slovaciei. În partida pentru locul III, Selecționata secundă a Slovaciei a dispus cu 3—2 de I.E.F.S.

În timpul competiției s-au distins jucătoarele **Aurelia Ichim, Adriana Albiș, Ana Chirițescu, Carolina Hatură** (Penicilina), **Olga Konovalova** și **Olga Lobonova** (Iskra). Arbitrajele meciurilor programate la această competiție au fost asigurate de Gheorghe Ionescu, Nicolae Gălețeanu, ambii din București, Nelu Daniel din Iași și Milan Vlcak (Cehoslovacia), care s-au achitat foarte bine de misiunea încredințată.

Dumitru DIACONESCU

A ÎNCEPUT DIVIZIA B LA RUGBY

Cu excepția echipelor din seria a II-a, care vor lua startul la 23 septembrie, toate celelalte formații înscrise în Divizia B a campionatului de rugby au susținut partidele primei etape.

După cum ne-au transmis corespondenții noștri, majoritatea partidelor au fost viu disputate, rugbyștii luptînd cu multă dîrzenie pentru victorie. De menționat, succesele categorice realizate de fostele divizionare A, *Constructorul București* și *Rapid,* care se anunță, de pe acum, serioase pretendente la un loc fruntaș în serie.

Sperăm, acum cînd întrecerile au început, să nu mai avem neplăcuta „misiune" de a consemna neprezentări, retrageri, abateri de la disciplină, așa cum s-a întîmplat — din păcate, destul de des — în ediția precedentă.

Iată rezultatele înregistrate :

Seria I : Constructorul București — Dunărea Giurgiu 40—8, Ș.N. Oltenița — Olimpia București 6—13, Rapid București — Petrochimistul Pitești 34—0, Tînărul Petrolist Ploiești — A.S.E. București 10—15 ;

Seria a III-a: Farul II Constanța — Portul Constanța 12—17, Constructorul Constanța — Șc. sp. 2 Constanța 11—3, Albatros Eforie Sud — I.T.C. Constanța 6—27, Chimia II Năvodari — Voința Constanța 8—10 ;

Seria a IV-a: Electroputere Craiova — Precizia Săcele 3—6, Șoimii Sibiu — Șc. sp. Timișoara 16—0.

Corespondenți : **C. POPA, A. VASILESCU, I. IONESCU.**

CARAIOSIFOGLU-CAMPION REPUBLICAN ȘI LA 50 Km. MARȘ

În pădurea Băneasa s-a desfășurat duminică campionatul republican de marș 50 km. Au fost parcurse 10 ture, fiecare tur măsurînd 5 km. La startul probei au fost prezenți 21 de mărșăluitori, dintre care unul singur din țară, restul fiind bucureșteni. Abia la kilometrul 8 dinamovistul **Leonida Caraiosifoglu** — campion republican și în cursa de 20 km — a reușit să se desprindă de plutonul fruntaș și să întoarcă cu un avans de 100 metri, pe care l-a mărit continuu pînă la sosire. La km 9 el avea un avans de 6 minute căruia i-a mai adăugat, pe ultima parte a cursei, încă aproape 4 minute.

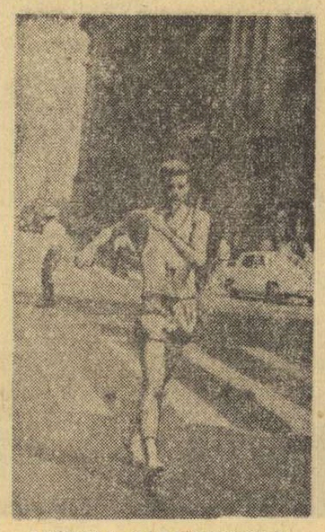

LEONIDA CARAIOSIFOGLU

La capătul întrecerii, **cronometrorii au înregistrat pentru Leonida Caraiosifoglu un nou record republican de o bună valoare internațională :** 4.17:44,0 (vechiul record îi aparținea, din 1969, cu 4.19:18,4). Tot un nou record al țării a obținut și juniorul **Alexa Ștefan,** de la P.T.T., cu timpul de 5.04:16,2 (v.r. data din anul 1943 — 5.04:22,0 și-i aparținea lui Dumitru Paraschivescu).

Iată, acum, ordinea sosirii primilor 10 clasați : **1. Leonida Caraiosifoglu (Dinamo) 4.17:44,0 — campion republican, nou record de seniori,** 2. Rudolf Csunderlik (C.S.M. Reșița) 4.26:41,0, 3. Ion Găsitu (Steaua) 4.27:41,0, 4. Tănase Brandt (Dinamo) 4.33:39,0, 5. Silviu Odobasian (P.T.T.) 4.34:40,0, 6. C-tin Enache (Dinamo) 4.37.46,0, 7. Florea Tufan (Dinamo) 4.39:59,0, 8. Ion Urse (P.T.T.) 4.53:10,6, 9. C-tin Băluță (Dinamo) 5.01:54,0, 10. Dumitru Chiose (P.T.T.).

Clasamentul pe echipe : **1. Dinamo I — campioană republicană,** 2. Dinamo II, 3. P.T.T.

Nicolae D. NICOLAE

NOI MECIURI INTERNAȚIONALE ALE ECHIPELOR ROMÂNIEI

La sfîrșitul acestei săptămîni atleții și atletele din echipele reprezentative ale țării iau startul în întîlniri internaționale de anvergură. Astfel, în timp ce formația feminină a României va evolua, la Varșovia, în compania echipei Poloniei (aceasta susține un meci și cu R. F. Germania), băieții vor evolua la Constanța în cadrul unei întîlniri triunghiulare în care-i vor avea ca adversari pe atleții din echipele Belgiei și Norvegiei. Tot sîmbătă și duminică va avea loc, la Trosbach, în R. F. Germania, meciul dintre echipele de decatlon ale R. F. Germania și României.

În triunghiularul de la Constanța, care încheie seria marilor competiții internaționale organizate anul acesta în România, vor fi prezenți cîțiva atleți de mare valoare, în frunte cu belgianul **Emile Puttemans,** multiplu recordman mondial în cursele de fond.

HANDBAL

„CUPA DE TOAMNĂ"

FEMININ, SERIA I

1.	I.E.F.S. București	4	4	0	0	40—33	8
2.	Rapid București	4	2	0	2	53—44	4
3.	Textila Buhuși	4	2	0	2	41—39	4
4.	Univ. București	4	2	0	2	53—57	4
5.	Universitatea Iași	8	1	0	3	43—33	2
6.	Confecția	4	1	0	3	46—55	2

SERIA a II-a

1.	Constructorul Tîm.	4	3	0	1	35—27	6
2.	Univ. Timișoara	4	3	0	1	42—36	6
3.	Mureșul Tg. Mureș	4	2	0	2	41—37	4
4.	Voința Odorhei	4	2	0	2	30—31	4
5.	C.S.M. Sibiu	4	1	0	3	28—35	2
6.	Rulmentul Brașov	4	1	0	3	37—47	2

MASCULIN, SERIA I

1.	Dinamo Brașov	4	3	1	0	53—41	7
2.	C.S.U. Galați	4	2	1	1	63—56	5
3.	Dinamo București	4	2	0	2	59—61	4
4.	Univ. București	3	1	0	2	34—33	2
5.	S.C. Bacău	3	1	0	2	41—48	2
6.	Steaua	2	0	0	2	28—37	0

SERIA a II-a

1.	Minaur Baia Mare	4	3	0	1	75—57	6
2.	Univ. Cluj	4	3	0	1	56—48	6
3.	Poli. Timișoara	4	2	0	2	61—62	4
4.	A.S.A. Tg Mureș	4	2	0	2	71—73	4
5.	Independența	4	2	0	2	65—68	4
6.	C.S.M. Reșița	4	1	0	3	48—68	2

„LANȚ" DE SURPRIZE ÎN DIVIZIA B

Duminică s-au desfășurat jocurile din cadrul celei de a III-a etape a diviziei B la handbal. Și de această dată, surprizele s-au ținut lanț, un exemplu edificator fiind seria I masculină, unde toate cele cinci partide s-au încheiat cu rezultate neașteptate

FEMININ, Seria I : Voința Iași — Tomistex Constanța 11—6 (5—3), Vulturul Ploiești — Progresul București 7—8 (4—6), Voința Craiova — Știința Bacău 9—7 (4—4), Constructorul București — C.S.M. Buzău 7—7 (4—4), C.S.U. Construcții — Voința București 18—9 (10—5) ! ; **Seria a II-a :** Victoria Timișoara — C.I.L. Tr. Severin 18—13 (13—6), Teba Arad — Universitatea Cluj 9—11 (3—6), Voința Sf. Gheorghe — Sparta Mediaș 6—13 (3—7), Nitramonia Făgăraș — Voința Sighișoara 9—8 (2—4), Constructorul Baia Mare — Textila Sebeș 19—8 (12—3).

MASCULIN, Seria I : C.S.U. Suceava — Voința București 17—14 (9—7) !, Relonul Săvinești — Carom 19—15 (12—5) ! Știința Bacău — Rapid București 29—17 (17—10) !, C. S. Pitești — Rafinăria Teleajen 14—14 (10—8) !, Comerțul Constanța — Agronomia Iași 18—18 (10—9) ! ; **Seria a II-a :** Tractorul Brașov — Metalul Copșa Mică 20—12 (11—6), Știința Petroșani — Nitramonia Făgăraș 16—14 (10—6), Constructorul Oradea — Universitatea Craiova 17—12 (10—6) !, Știința Lovrin — Banatul Timișoara 13—10 (8—4) ; Timișul Lugoj — Gloria Arad 21—19 (13—12).

Corespondenți : T. Costin, F. Manfred, C. Crețu, A. Vasilescu, O. Guțu, T. Tudose, C. Gruia, E. Suranyi, I. Zamora, I. Iancu, G. Tamaș, C. Alexa, I. Fețeanu, D. Nemțeanu, G. Rosner, Gh. Briotă, A. Herman, T. Tohătan, C. Olaru.

CONSFĂTUIREA ARBITRILOR DIVIZIONARI

În zilele de 14 și 15 septembrie a avut loc la București consfătuirea arbitrilor divizionari, la care au luat parte 68 de cavaleri ai fluierului din aproape toate județele țării. Organizată cu scopul de a pune în discuția plenului arbitrilor divizionari principalele probleme reieșite din analiza activității sezonului trecut, consfătuirea a prilejuit un rodnic schimb de experiență. Un accent deosebit s-a pus pe discutarea și elucidarea problemelor legate de **creșterea duritățiî în joc și mijloacele de reprimare a acestei dăunătoare tendințe,** ca și pe **uniformizarea interpretărilor în acordarea aruncărilor de la 7 m.**

De asemenea, s-au făcut expuneri referitoare la recentele modificări ale regulamentului de joc, încercîndu-se ca încă de pe acum lucrurile să fie clare și aplicarea acestor modificări să se facă uniformizat.

Așa cum ne declara președintele Colegiului central de arbitri, **ing. Vasile Sidea,** participarea la discuții a arbitrilor și modul în care ei s-au pregătit pentru această consfătuire reprezintă o garanție că în acest sezon se va realiza un progres în acest domeniu. În încheierea lucrărilor a luat cuvîntul **prof. univ. Ioan Kunst Ghermănescu,** președintele Federației de handbal, care și-a exprimat convingerea că arbitrii vor contribui prin activitatea lor la ridicarea nivelului handbalului românesc.

LOTO-PRONOSPORT

LOZ ÎN PLIC

Lozul în Plic, sistemul cel mai simplu și cu o largă răspîndire în toate colțurile țării, a atribuit de la începutul anului și pînă în prezent zeci și zeci de mii de cîștiguri în autoturisme, butelii de aragaz și bani.

De remarcat faptul că o bună parte dintre marii cîștigători sînt din mediul rural, acest sistem cunoscînd o tot mai mare apreciere.

Această avalanșă de cîștiguri se datorează și faptului că la seriile care se găsesc în vînzare, au fost introduse cîștiguri suplimentare de autoturisme, butelii de aragaz și bani.

Desigur că aceste mari avantaje oferite participanților fac mai interesant și atractiv LOZUL ÎN PLIC, un sistem extrem de simplu și la îndemîna oricui.

Numai cine joacă poate cîștiga !

● Tragerea extraordinară Loto de astăzi va avea loc la București, în sala Clubului Finanțe Bănci din strada Doamnei nr. 2 cu începere de la ora 18.00. Tragerea va fi radiodifuzată, iar panoul cu rezultate va fi televizat în cursul serii. După tragere va urma filmul american „DRUMUL SPRE VEST". Intrarea liberă.

PREMIILE TRAGERII PRONOEXPRES DIN 12 SEPTEMBRIE

Extragerea I : Categ. 2 : 1 variantă 50% a 36.836 lei și 4 variante 10% a 7.367 lei ; a 3-a : 7,65 a 8.667 lei ; a 4-a : 26,65 a 2.488 lei ; a 5-a : 90,95 a 729 lei ; a 6-a : 3.639,45 a 40 lei. REPORT CATEGORIA I : 590.107 lei.

Extragerea a II-a : Categ. A : 2 variante 10% a 29.372 lei ; B : 9.60 a 6.119 lei ; C : 44,20 a 1.329 lei ; D : 2.368,80 a 60 lei ; E : 137 a 200 lei ; F : 2.786,60 a 40 lei.

Rubrică redactată de Loto-Pronosport.

PRIMELE JOCURI OFICIALE DE HOCHEI

(Urmare din pag. 1)

mânției", în cadrul căreia se joacă sistem turneu, cu tur și retur, a doua parte a competiției, urmînd să aibă loc la Miercurea Ciuc între 6 și 14 octombrie. Celelalte două locuri ale primei grupe pot fi ocupate de oricare din formațiile prezente, exceptînd, poate pe **Tirnava Odorhei,** care nu are încă forța necesară realizării unei asemenea performanțe și echipa Liceului nr. 1 Miercurea Ciuc parcă prea „crudă" pentru o dispută atît de aspră. În acest sens, nu este lipsit de interes să reamintim faptul că anul trecut una din marile favorite, Agronomia Cluj, a ratat calificarea în dauna proaspetei divizionare Dunărea Galați, care pînă la urmă și-a confirmat performanța, ocupînd un surprinzător, dar meritat, loc III în clasamentul final al campionatului.

În încheiere, cîteva amănunte despre schimbările survenite în loturile formațiilor divizionare. În această direcție, o primă și îmbucurătoare constatare : **infuzia masivă de tineret la echipele fruntașe.** Deci **Dinamo București** va beneficia de aportul a trei jucători tineri : **Ciobanu, Pisaru** și **Vișan** — toți provenind de la I.P.G.G., **Steaua** tot de jucători tineri : **Nistor, Curelaru, Hincu** (foști la Dunărea Galați), **Mardare, Leonte** (de la I.P.G.G.). Un junior cu perspective are în lotul său acum și **S. C. M. Cluc : Teodor Gherman** (fost la Liceul nr. 1 M. Cluc). La Dunărea Galați vor juca în acest an **Boldescu** (Dinamo București), **Fodorea** (Steaua), **Lucaci** (Steaua), **Gh. Vlad** (Dinamo București).

Programul campionatului de rugby divizia A (turul)

Etapa I, 23 septembrie

Grivița Roșie	— Chimia Năvodari
Vulcan București	— Politehnica Iași
Farul Constanța	— Steaua București
Univ. Timișoara	— C.S.M. Sibiu
Rulmentul Bîrlad	— Agronomia Cluj
Sportul studențesc	— Dinamo Buc.
Știința Petroșani	— Gloria București

Etapa a II-a, 30 septembrie

Agronomia Cluj	— Știința Petroșani
Steaua	— Grivița Roșie
C.S.M. Sibiu	— Vulcan
Dinamo	— Rulmentul Bîrlad
Gloria	— Sportul stud.
Chimia Năvodari	— Farul Constanța
Politehnica Iași	— Univ. Timișoara

Etapa a III-a, 7 octombrie

Politehnica Iași	— Dinamo
Farul Constanța	— Știința Petroșani
Grivița Roșie	— Univ. Timișoara
Chimia Năvodari	— C.S.M. Sibiu
Vulcan	— Steaua
Rulmentul Bîrlad	— Gloria
Sportul studențesc	— Agronomia Cluj

Etapa a IV-a, 14 octombrie

Univ. Timișoara	— Farul Constanța
Agronomia Cluj	— Chimia Năvodari
Dinamo	— Gloria
Steaua	— Sportul stud.
Știința Petroșani	— Rulmentul Bîrlad
Grivița Roșie	— Vulcan
C.S.M. Sibiu	— Politehnica Iași

Etapa a V-a, 18 noiembrie

Gloria	— C.S.M. Sibiu
Rulmentul Bîrlad	— Sportul stud.
Știința Petroșani	— Politehnica Iași
Farul Constanța	— Grivița Roșie
Dinamo	— Agronomia Cluj
Steaua	— Univ. Timișoara
Chimia Năvodari	— Vulcan

Etapa a VI-a, 25 noiembrie

Vulcan	— Farul Constanța
Univ. Timișoara	— Dinamo
Sportul studențesc	— C.S.M. Sibiu
Agronomia Cluj	— Gloria
Grivița Roșie	— Rulmentul Bîrlad
Chimia Năvodari	— Știința Petroșani
Politehnica Iași	— Steaua

Etapa a VII-a, 28 noiembrie

Știința Petroșani	— Sportul stud.
Politehnica Iași	— Rulmentul Bîrlad
Steaua	— Chimia Năvodari
Vulcan	— Dinamo
Univ. Timișoara	— Agronomia Cluj
C.S.M. Sibiu	— Farul Constanța
Gloria	— Grivița Roșie

Etapa a VIII-a, 2 decembrie

Agronomia Cluj	— Steaua
Gloria	— Chimia Năvodari
C.S.M. Sibiu	— Grivița Roșie
Farul Constanța	— Politehnica Iași
Sportul studențesc	— Vulcan
Rulmentul Bîrlad	— Univ. Timișoara
Dinamo	— Știința Petroșani

Etapa a IX-a, 5 decembrie

Știința Petroșani	— C.S.M. Sibiu
Grivița Roșie	— Sportul stud.
Politehnica Iași	— Agronomia Cluj
Vulcan	— Univ. Timișoara
Steaua	— Gloria
Chimia Năvodari	— Dinamo
Rulmentul Bîrlad	— Farul Constanța

Etapa a X-a, 9 decembrie

Grivița Roșie	— Dinamo
Farul Constanța	— Agronomia Cluj
Univ. Timișoara	— Sportul stud.
Politehnica Iași	— Chimia Năvodari
C.S.M. Sibiu	— Rulmentul Bîrlad
Vulcan	— Gloria
Steaua	— Știința Petroșani

Etapa a XI-a, 16 decembrie

Rulmentul Bîrlad	— Vulcan
Chimia Năvodari	— Univ. Timișoara
Gloria	— Politehnica Iași
Știința Petroșani	— Grivița Roșie
Sportul studențesc	— Farul Constanța
Dinamo	— Steaua
Agronomia Cluj	— C.S.M. Sibiu

Etapa a XII-a

C.S.M. Sibiu	— Steaua
Farul Constanța	— Dinamo
Grivița Roșie	— Agronomia Cluj
Sportul studențesc	— Politehnica Iași
Vulcan	— Știința Petroșani
Rulmentul Bîrlad	— Chimia Năvodari
Univ. Timișoara	— Gloria

Etapa a XIII-a

Știința Petroșani	— Univ. Timișoara
Agronomia Cluj	— Vulcan
Steaua	— Rulmentul Bîrlad
Dinamo	— C.S.M. Sibiu
Gloria	— Farul Constanța
Politehnica Iași	— Grivița Roșie
Chimia Năvodari	— Sportul stud.

NOTA : Ultimele două etape ale turului campionatului se vor juca (dacă timpul va permite) în a doua parte a lunii decembrie sau — în caz contrar — în primăvara anului 1974.

Între 14 octombrie și 18 noiembrie campionatul se va întrerupe pentru a face loc pregătirilor în vederea partidelor cu R. F. Germania (Heidelberg, 27.X.) și Franța (Valence, 11.XI.).

„TRICOLORII", LA SNAGOV, ÎNAINTEA MECIULUI DE LA LEIPZIG

PRINTR-O TEMEINICĂ PREGĂTIRE, SPRE VALORIFICAREA UNOR ȘANSE REALE

Am intrat într-o „săptămînă de foc" a fotbalului nostru.

O numim așa nu numai pentru că mîine patru echipe românești debutează într-o nouă ediție a cupelor europene, iar a cincea susține prima manșă a finalei Cupei Balcanice intercluburi, ci și dintr-un alt motiv, ușor de bănuit, de altfel : este **ultima săptămînă de pregătire a lotului național înaintea întîlnirii de la Leipzig,** cu reprezentativa R. D. Germane, meci cu caracter decisiv pentru obținerea unui loc pe lista celor 16 finaliste ale Turneului final al Campionatului mondial.

„Tricolorii" s-au reunit la București după etapa a șaptea a Diviziei A.

Ieri, la Snagov, a fost prima zi plină de pregătiri și antrenamente. În ciuda faptului că unele echipe joacă mîine în cupele europene, selecționabilii sînt cu toții împreună, Valentin Stănescu îi are sub ochiul său exigent și în mîna sa fermă pe toți cei susceptibili de a îmbrăca, miercurea viitoare, tricoul național. Jucătorii au venit la lot cu bună dispoziție, cu poftă de lucru, cu încredere în posibilitățile lor. Premise, deci, pentru o săptămînă de pregătiri fructuoase, eficiente.

Meciul acesta — toată lumea e de acord — este unul din cele mai grele pe care le-a avut de susținut echipa României în ultimii ani. Reprezentativa R. D. Germane este o echipă puternică, valoarea sa a crescut sensibil în ultimii ani. În plus, are avantajul de a juca, la 26 septembrie, pe teren propriu.

Cu toate acestea, considerăm că **„tricolorii" noștri au șanse reale de a depăși cu bine obstacolul de miercurea viitoare. Valoarea lor tehnică, faptul că ei joacă de multă vreme împreună, experiența marilor competiții internaționale în care au evoluat remarcabil, ca să nu mai amintim de superioritatea de ansamblu, pe mai multe planuri, pe care au arătat-o în luna mai, în meciul cîștigat la București** mai ușor decît a arătat-o scorul de 1—0, toate acestea constituie importante puncte de sprijin în formularea părerii noastre că **echipa României poate obține la Leipzig o victorie sau un rezultat egal,** care să-i aducă, practic, cea de-a doua calificare consecutivă într-un turneu final al C.M.

Manifestîndu-ne, deci, încrederea în componenții lotului și în antrenorii lor, trebuie să arătăm, în același timp, că **actuala perioadă de pregătire este de o mare importanță.** Trebuie, așadar, folosită din plin, fiecare ședință de antrenament ; fiecare partidă de verificare trebuie fructificată la maximum, pentru ca luni, după-amiază, cînd avionul va decola pentru Leipzig, reprezentanții noștri să fie **apți din toate punctele de vedere pentru a angaja o întrecere sportivă la capătul căreia să le surîdă succesul.**

Repetăm, opinia noastră este că obținerea rezultatului dorit la Leipzig stă realmente în puterile echipei noastre naționale. O formație care a ieșit cu fruntea sus de pe Wembley, de pe stadioanele din Lausanne, Frankfurt am Main, Atena, Guadalajara, etc. prezintă suficiente garanții că știe să lupte și să se impună în orice împrejurare. Numai că, **nicîodată rezultatele bune nu vin de la sine. Ele sînt rodul pregătirii temeinice și multilaterale, al tratării meciului cu toată seriozitatea, al disciplinei tactice, al concentrării pe toată durata partidei...**

Iată ce am crezut că trebuie să amintim acum, cînd la Snagov, lotul reprezentativ al țării noastre, este însoțit, în munca sa de pregătire, de gîndurile pline de dragoste și de speranțele îndreptățite ale sutelor de mii de iubitori ai fotbalului.

fotbal

LUPTA PENTRU TITLU? DA, DAR NU ÎN DETRIMENTUL CALITĂȚII...

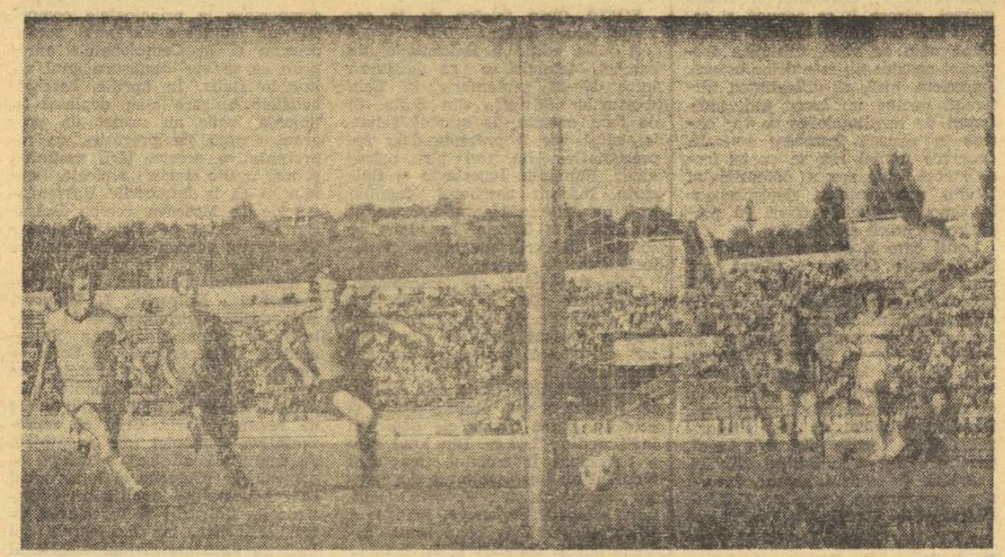

Studenții clujeni au deschis scorul ! Fundașul Grigore a trimis defectuos o minge în stîlpul propriei porți, care a revenit în teren și Barbu prompt, a reluat-o în plasă. (Fază din meciul „U" Cluj — A. S. Armata Tg. Mureș 2—0). Foto : A. KALMAN

(Urmare din pag. 1)

(4 puncte — dar cu un moral mai bun după egalul de la București), încheie acest clasament, care, cu excepția detașării primelor trei, nu prea spune multe.

CE SPUN JOCURILE ETAPEI A 7-a?...

...Că întrecerea e dîrză și antrenantă. **A fost, poate, cam singura calitate, dar nu de puține ori,** dîrzenia a cam depășit limita admisă. „A plouat", din nou, cu avertismente. Împricinații : **Romilă II, Ailoaie, Sătmăreanu II, Axente, Birău, Nestorovici, Naghi** (A.S.A.), **Tonca, Manea, I. Constantin, Tănăsescu, Ion Ion, Șerbănoiu, Anghelini, N. Ionescu, Cîrstea** și **Ghiță.** Cîteva nume au mai fost întîlnite și cu alte ocazii. Au pus capac, însă, la acest șir de iregularități cei trei eliminați, **M. Sandu, Stocker** și **Codrea.** La **Sportul studențesc,** echipa remarcată pentru revirimentul și fotbalul practicat pînă sîmbătă, cam curg... avertismentele, după cum în meciurile de la **Iași, Brașov** și cel de la București **(Sportul studențesc — Jiul)** arbitrii au trebuit să stea mai tot timpul cu mîna la buzunarul cu cartonașe. Desigur, este un nou prilej de meditație, **și chiar de alarmă,** pentru cei în cauză, căci fotbalul are de suferit. Chiar sîmbătă s-a întîmplat acest nedorit lucru. **Prea multe partide au dezamăgit în privința calității jocului prestat, al spectaculozității, care au rămas un deziderat neîmplinit.** La București, deschiderea cuplajului a lăsat de dorit. **„Meci fără ritmuri deosebite și fără nerv — dar cu multi nervi".** Nu e prea devreme ? Derby-ul din Capitală a oferit mai puțin decît promitea, dintr-o inexplicabilă reținere a liderului, pe care meciurile mai „cu mîză" îl cam dezechilibrează și îi fring elanul, că să nu mai vorbim că Universitatea a arătat, din nou, că nu știe să beneficieze de superioritatea numerică. **„Meci slab la Iași"** și **„de slab nivel tehnic și spectacular"** la Cluj ; **„90 de minute de mediocritate"** la Ploiești, **„partidă de valoare scăzută"** la Bacău (am citat din relatările trimișilor ziarului nostru), după cum, sub raportul șuturilor la poartă (3—5) și pe spațiul porții (1—1), **Steagul roșu** și **Steaua** nu pot considera că au absolvit examenul. Despre **C.F.R. Cluj,** ce să mai spunem ? A evoluat slab din toate punctele de vedere și jucătorii săi se pot „felicita" că n-au mai primit și alte goluri. **F.C. Constanța a confirmat — în schimb — jocul bun de la Reșița, fiind, se pare, capul de afiș al etapei. Prin manieră de joc și eficacitate, F. C. Constanța a oferit o partidă bună, iar Hașoti a rulat 13 jucători, nu pentru că echipa nu mergea, ci în scopul de a asigura cîteva minute de joc lui Bălosu și Negoescu.** Și la Arad, meciul a fost mai bun (avertismentele, însă, n-au lipsit nici aici), dar partida, arătînd revenirea U.T.A.-ei, a scos la iveală și inconstanța sa de la o etapă la alta.

CE SPUN ARBITRAJELE ?

Că nu s-au comis greșeli grave. Doar R. Stîncan (3 stele) a refuzat oaspeților un 11 m la scorul de 1—0 pentru U.T.A., la faultul fără dubii comis de Pojoni. Credem că lipsa de curaj a lui R. Stîncan se datorează doar tinereții acestui arbitru și nu altor considerente. Arbitrajele, însă, în general, s-au situat la limita calificativului bine, șase cavaleri ai fluierului fiind notați cu cîte patru stele. E bine și așa.

CE SPUNE NUMĂRUL DE GOLURI MARCATE?

...Că eficacitatea a scăzut față de etapa a 6-a. Deficitul este de la 31 la 20 de goluri. Să fi jucat apărările mai bine ? La prima vedere unii ar fi tentați să spună că ar fi vorba de așa ceva. Dar ținînd seama de nivelul tehnic al jucătorilor, de care am vorbit mai înainte, nu se poate să nu recunoaștem că slaba eficacitate este o urmare firească a calității fotbalului practicat. La Brașov s-a marcat un gol ! Din două șuturi trase pe spațiul porții, am putea spune că „procentul" este excelent (mai ales pentru stegari). Și la Cluj, la un moment dat, se uitase de cele două porți, fiindcă echipele erau angajate într-un joc de uzură, la mijlocul terenului, în care pasa laterală devenise singurul argument pentru a depăși adversarul. Or, așa stînd lucrurile, victoria nu poate fi decît un vis frumos și nimic altceva.

Cam acestea sînt cîteva din datele oferite de etapa a 7-a a Diviziei A. Desigur ar mai fi multe de spus. Noi ne oprim aici, considerînd că, în această perioadă de întrerupere, divizionarele A au toate condițiile să tragă concluziile de rigoare. Și, bineînțeles, că vor lua și măsurile ce se impun. Chiar de la antrenamente, unde, ne place să spunem, se pun bazele viitoarelor succese.

MÎINE, EXAMENE DIFICILE ALE ECHIPELOR NOASTRE, ÎN CUPELE EUROPENE ȘI CUPA BALCANICĂ

● Amănunte în legătură cu cele cinci partide

Mîine, pe patru fronturi **(Cupa campionilor, Cupa cupelor, Cupa U.E.F.A. și Cupa Balcanică),** cinci echipe românești se vor alinia la startul unor importante confruntări. **Dinamo București, Chimia Rm. Vîlcea, Universitatea Craiova** și **F. C. Argeș** ne vor reprezenta într-o nouă ediție a unor competiții de mare interes ale soccerului continental, iar **A. S. Armata Tg. Mureș,** ajunsă în finala Cupei Balcanice, va încerca să ia un avantaj consistent pentru întrarea în posesia trofeului.

Prima manșă, cea de mîine (partidele retur au ca dată de desfășurare ziua de 3 octombrie) ne dă posibilitatea să urmărim pe reprezentantele fotbalului nostru în focul unor dificile confruntări pe care sperăm să le depășească cu succes. Trei dintre echipe vor susține jocul-tur în deplasare : **Dinamo** cu Crussaders, la Belfast, **Universitatea Craiova** cu Fiorentina, la Florența și **F. C. Argeș** cu Fenerbahce, la Istanbul, în timp ce deținătoarea Cupei României, **Chimia Rm. Vîlcea,** își va măsura forțele pe teren propriu, cu formația irlandeză Glentoran Belfast. În rîndurile care urmează, iată unele amănunte referitoare la respectivele întîlniri.

● DINAMO — CRUSSADERS.

Fotbaliștii bucureșteni au plecat ieri dimineață, pe calea aerului, spre capitala Irlandei, pe ruta București — Amsterdam — Londra — Belfast unde au ajuns în după-amiaza aceleiași zile. Antrenorii I. Nunweiller și Gh. Timar au deplasat un lot care cuprinde multe elemente tinere. Ieri, la plecare, pe aeroportul Otopeni, I. Nunweiller își exprima optimismul în privința partidei de la Belfast :

Au făcut deplasarea următorii jucători : **Cavai, Constantinescu, Duha, portari ; Deleanu, Dobrău, G. Sandu, Lucuță — fundași ; Sătmăreanu II, Sălceanu, Pamfil, Moldovan — mijlocași ; D. Georgescu, Fl. Dumitrescu, Custof, Vrinceanu — înaintași.**

● CHIMIA RM. VÎLCEA — GLENTORAN

Sîmbătă, după meciul de campionat cu Carpați Brașov, fotbaliștii vîlceni au plecat cu autocarul spre Valea Oltului, stabilindu-și cartierul general al pregătirilor la Călimănești. Îmbucurător este faptul că toți jucătorii sînt valizi, în ultimele zile formația de pe Olt manifestînd o satisfăcătoare ascensiune de formă. Meciul cu Glentoran este așteptat cu un viu interes la Rm. Vîlcea. Stadionul din localitate va fi mîine neîncăpător, dovadă cererea mare de bilete din aceste zile. Fotbaliștii irlandezi au sosit aseară în Capitală unde au înoptat, iar astăzi și-au continuat drumul cu autocarul la Rm. Vîlcea.

● UNIVERSITATEA CRAIOVA — FIORENTINA

Rămasă în Capitală, după meciul de campionat susținut sîmbătă, cu Rapid, Universitatea Craiova s-a antrenat în cursul dimineții de ieri pe un teren din Parcul Herăstrău (la antrenamentul proiectat în nocturnă pe stadionul „23 August" s-a renunțat, avînd în vedere programul foarte încărcat pe care îl vor avea astăzi jucătorii). Lotul craiovean va pleca în cursul acestei dimineți, pe calea aerului spre Roma și de aici mai departe, cu autocarul, spre Florența. Vor face deplasarea următorii 16 jucători : **Manta, Oprea, Niculescu, Deselnicu, Bădin, Boc, Berneanu, Strîmbeanu, Ștefănescu, Balaci, Nițâ, Ivan, Tarălungă, Oblemenco, Bălan** și **Marcu.**

● F. C. ARGEȘ — FENERBAHCE

Ieri dimineață, au plecat spre Istanbul jucătorii argeșeni. Antrenorul Ștefan Coidum are probleme în alcătuirea formației, întrucît Barbu este accidentat, iar Olteanu suspendat. „11"-le care va fi opus echipei de pe malurile Bosforului va fi alcătuit din următorii jucători : **Stan, Ariciu, Pigulea, Ciolan, Cîrstea, Vlad, Ivan, Nedelcu, Prepurgel, M. Popescu, Mustățea, Radu, Toporan, Roșu, Jercan** și **Burcea.**

● A.S. ARMATA TG. MUREȘ — LOKOMOTIV SOFIA

Fotbaliștii mureșeni știu că au de înfruntat un adversar redutabil, o formație bine cotată în campionatul Bulgariei, care cuprinde mai mulți internaționali. Tocmai de aceea întîlnirea este privită cu toată atenția. Sînt speranțe ca fundașul central Ispir să-și poată relua locul în echipă. Formația militarilor va fi decisă mîine în ziua jocului.

Mîine pe stadionul „23 August"

LOTUL A ÎNTÎLNEȘTE PE ABC NATAL (Brazilia)

● În deschidere, o partidă între loturile de tineret

Mîine, pe stadionul „23 August", va avea loc un cuplaj fotbalistic, în care iubitorii fotbalului au prilejul să-i vadă la lucru pe jucătorii chemați să poarte săptămîna viitoare, culorile naționale.

Meciul vedetă, care va începe la ora 18, va aduce în prim plan LOTUL A, aflat în cursa pregătirilor pentru Leipzig. Venind în Capitală de la Snagov, unde se pregătesc în aceste zile, tricolorii vor întîlni un adversar recomandat de rezultatele recentului turneu din Europa, echipa braziliană ABC NATAL, care a disputat, recent, două partide în Turcia și două în Grecia, obținînd o victorie (1—0 cu Fenerbahce) și trei rezultate de egalitate (2—2 cu Altay Izmir, 2—2 cu Panathinaikos și 0—0 cu PAOK Salonic).

În deschidere, (ora 16), vor evolua cele două loturi de tineret, sub 23 și sub 21 de ani, într-un meci, care va putea da posibilitatea antrenorilor Cornel Drăgușin și Ion Voica să-i aleagă pe cei „11" în vederea întîlnirilor cu selecționatele similare ale R.D. Germane.

LOTUL DE JUNIORI ÎN DRUM SPRE DONEȚK

Ieri, lotul național de juniori a plecat spre Donețk (via Moscova), pentru a participa la a VII-a ediție a tradiționalului **Turneu Prietenia.**

Au făcut deplasarea următorii jucători : **Ioniță** și **Gh. Cristian** — portari ; **Cotigă, Agiu, Corneliu, Elisei, Popa, Boldici** — fundași ; **Hurloi, Solomon, Augustin, Șerbănică, Dragu** — mijlocași ; **Roșu, Asaftei, Grosu, Popescu** și **Pițurcă** — atacanți.

Primul meci al echipei noastre se dispută joi.

ÎN DIVIZIA C, O ETAPĂ CALMĂ, NET FAVORABILĂ GAZDELOR

SERIA I

Metalul Rădăuți	— Constructorul Iași	3—0 (1—0)
Unirea Iași	— Danubiana Roman	1—1 (0—1)
Constructorul Botoșani	— Minobradul V. Dornei	2—0 (0—0)
Foresta Fălticeni	— Minerul Gura Humorului	2—0 (1—0)
Textila Botoșani	— Nicolina Iași	3—1 (2—1)
Cristalul Dorohoi	— A.S.A. Cimpulung	1—1 (1—0)
Universitatea Iași	— Sportul muncitoresc Suc.	1—1 (1—1)
Avîntul Frasin	— Vict. P.T.T.R. Botoșani	3—2 (3—2)

(Corespondenți : **M. Corătariu, V. Diaconescu, T. Ungureanu, D. Crăciun, U. Teodor, I. Mandache, D. Onciul** și **I. Bodnar**).

1. UNIREA Iași	5	4	1	0	7—2	9
2. Textila Botoșani	5	3	2	0	9—4	8
3. Danubiana Roman	5	3	1	1	14—2	7
4. Metalul Rădăuți	5	3	1	1	12—6	7
5. Foresta Fălticeni	5	3	1	1	8—3	7
6. Avîntul Frasin	5	2	1	2	12—10	5
7. Cristalul Dorohoi	5	2	1	2	6—6	5
8. A.S.A. Cimpulung	5	2	1	2	5—6	5
9. Constructorul Botoșani	4	2	0	2	5—5	4
10. Minobradul Vatra Dornei	5	2	0	3	6—7	4
11. Nicolina Iași	5	1	2	2	8—9	4
12. Minerul Gura Humorului	5	2	0	3	4—7	4
13. Sportul muncitoresc Suceava	5	1	1	3	6—7	3
14. Constructorul Iași	5	1	1	3	2—6	3
15. Victoria P.T.T.R. Botoșani	5	1	0	4	5—14	2
16. Universitatea Iași	4	0	1	3	1—16	1

Etapa viitoare — 30 septembrie : Danubiana Roman — Constructorul Botoșani, Sportul muncitoresc Suceava — Cristalul Dorohoi, Minerul Gura Humorului — Unirea Iași, Victoria P.T.T.R. Botoșani — Universitatea Iași, A.S.A. Cimpulung — Metalul Rădăuți, Nicolina Iași — Minobradul Vatra Dornei, Constructorul Iași — Avîntul Frasin, Foresta Fălticeni — Textila Botoșani.

SERIA A II-a

Cimentul Bicaz	— Constructorul Vaslui	6—0
Energia Gh. Gh.-Dej	— Letea Bacău	1—0 (0—0)
Minerul Comănești	— Relonul Săvinești	1—4 (1—0)
U.R.A. Tecuci	— Bradul Roznov	3—0 (0—0)
Hușana Huși	— Trotușul Gh. Gh.-Dej	2—1 (1—0)
Rulmentul Bîrlad	— Textila Buhuși	1—0 (0—0)
Constr. Gh. Gh.-Dej	— Locomotiva Adjud	1—0 (0—0)
Dituz Tg. Ocna	— Foresta Gugești	1—0 (1—0)

(Corespondenți : **G. Ștefan, Gh. Grunzu, I. Birzan, C. Filită, Gh. Dulău, E. Solomon, Gr. Gheorghe** și **A. Avei**).

1. TROTUȘUL Gh. Gh.-Dej	5	4	0	1	11—3	8
2. Energia Gh. Gh.-Dej	5	3	1	1	7—4	7
3. Relonul Săvinești	5	2	2	1	14—7	6
4. URA Tecuci	5	3	0	2	12—6	6
5—6. Hușana Huși	5	3	0	2	9—6	6
5—6. Constructorul Gh. Gh.-Dej	5	3	0	2	6—3	6
7. Dituz Tg. Ocna	5	2	0	2	8—8	6
8. Minerul Comănești	5	3	0	2	7—10	6
9. Letea Bacău	5	2	1	2	5—5	5
10. Textila Buhuși	5	2	0	3	9—5	4
11. Rulmentul Bîrlad	5	2	0	3	3—7	4
12. Cimentul Bicaz	5	1	2	2	2—6	4
13. Foresta Gugești	5	1	1	3	6—6	3
14. Locomotiva Adjud	5	1	1	3	3—7	3
15. Constructorul Vaslui	5	1	1	3	2—11	3
16. Bradul Roznov	5	1	1	3	2—13	3

Etapa viitoare : Textila Buhuși — Locomotiva Adjud, Relonul Săvinești — Dituz Tg. Ocna, Letea Bacău — Constructorul Gh. Gheorghiu-Dej, Foresta Gugești — Energia Gh. Gheorghiu-Dej, Bradul Roznov — Constructorul Vaslui, Trotușul Gh. Gheorghiu-Dej — Cimentul Bicaz, U.R.A. Tecuci — Hușana Huși, Minerul Comănești — Rulmentul Bîrlad.

SERIA A III-A

Olimpia R. Sărat	— Unirea Focșani	1—1 (0—0)
Poiana Cîmpina	— Petrolul Berca	6—0 (2—0)
Comerțul Brăila	— Avîntul Mineciu	0—1 (0—1)
Victoria Florești	— I.R.A. Cîmpina	1—3 (1—0)
Luceafărul Focșani	— Petrolistul Boldești	1—1 (0—0)
Chimia Buzău	— Portul Brăila	1—0 (0—0)
Carpați Sinaia	— Carpați Buzău	5—3 (2—1)
Prahova Ploiești	— Chimia Brazi	0—1 (0—0)

(Corespondenți : **T. Budescu, E. Siroe, T. Enache, N. Coman, N. Manoliu, I. Stănescu, V. Feldman** și **A. Cristea**).

1. POIANA Cîmpina	5	3	2	0	17—5	8
2. I.R.A. Cîmpina	5	4	0	1	11—4	8
3. Luceafărul Focșani	5	3	1	1	15—7	7
4. Carpați Sinaia	5	3	0	2	12—10	6
5—6. Olimpia Rm. Sărat	5	2	2	1	6—5	6
5—6. Unirea Focșani	5	2	2	1	10—9	6
7—8. Petrolul Berca	5	3	0	2	9—13	6
7—8. Avîntul Mineciu	5	3	0	2	5—9	6
9. Chimia Buzău	5	2	1	2	9—7	5
10. Petrolistul Boldești	5	2	1	2	8—7	5
11. Chimia Brazi	5	2	1	2	3—7	5
12. Prahova Ploiești	5	2	0	3	8—7	4
13. Victoria Florești	5	2	0	3	7—10	4
14. Comerțul Brăila	5	1	0	4	4—12	2
15. Portul Brăila	5	0	1	4	1—7	1
16. Carpați Buzău	5	0	1	4	6—16	1

Etapa viitoare : Chimia Buzău — Petrolul Berca, Carpați Sinaia — Unirea Focșani, Victoria Florești — Prahova Ploiești, Portul Brăila — Carpați Buzău, I.R.A. Cîmpina — Olimpia Rm. Sărat, Petrolistul Boldești — Comerțul Brăila, Chimia Brazi — Avîntul Mineciu, Luceafărul Focșani — Poiana Cîmpina.

SERIA A IV-A

Electrica Constanța	— Chimia Brăila	1—0 (0—0)
Granitul Babadag	— Voința Constanța	5—1 (2—0)
Știința Constanța	— Rapid Fetești	1—2 (0—1)
Tehnometal Galați	— Marina Mangalia	6—3 (0—3)
I.M.U. Medgidia	— Portul Constanța	4—2 (2—2)
Dunărea Tulcea	— Ancora Galați	1—1 (1—1)
Arrubium Măcin	— Cimentul Medgidia	0—3 (0—0)
Viitorul Brăila	— Constructorul Tulcea	7—0 (4—0)

(Corespondenți : **N. Teodorescu, N. Fugiciu, T. Niculescu, S. Constantinescu, R. Avram, I. Turșie, A. Dima** și **D. Cristache**).

1. MARINA Mangalia	5	4	1	0	10—1	9
2. Viitorul Brăila	5	4	0	1	12—4	8
3. Portul Constanța	5	4	0	1	15—7	8
4. Electrica Constanța	5	3	2	0	11—5	8
5. Chimia Brăila	4	3	0	2	8—3	6
6. Ancora Galați	5	2	2	1	10—5	6
7. I.M.U. Medgidia	5	3	0	2	9—6	6
8. Dunărea Tulcea	5	2	2	1	4—3	6
9. Rapid Fetești	5	2	1	2	8—8	5
10—11. Cimentul Medgidia	5	2	0	3	8—6	4
10—11. Știința Constanța	5	2	0	3	13—8	4
12. Granitul Babadag	5	2	0	3	7—9	4
13. Constructorul Tulcea	5	1	1	3	4—13	3
14. Voința Constanța	5	1	0	4	4—13	2
15. Tehnometal Galați	5	0	1	4	1—13	1
16. Arrubium Măcin	5	0	0	5	0—19	0

Etapa viitoare : Ancora Galați — Marina Mangalia, Dunărea Tulcea — Arrubium Măcin, Granitul Babadag — Electrica Constanța, Voința Constanța — Viitorul Brăila, Chimia Brăila — Știința Constanța, Portul Constanța — Tehnometal Galați, I.M.U. Medgidia — Constructorul Tulcea, Rapid Fetești — Cimentul Medgidia.

SERIA A V-a

Solmi TAROM Buc.	— Flacăra roșie Buc.	3—0 (1—0)
Unirea Tricolor Buc.	— Tehnometal București	1—2 (0—1)
Triumf București	— Olimpia Giurgiu	2—0 (2—0)
Azotul Slobozia	— Sportul Ciorogîrla	2—2 (1—1)
Sirena București	— T.M. București	6—0
Argeșul Mihăilești	— Electronica București	6—1 (0—0)
Voința București	— Dinamo Slobozia	7—0 (3—0)
Laromet București	— I.O.R. București	6—0

(Corespondenți : **N. Tokacek, O. Guțu, N. Stoean, I. Matei, R. George, I. Ion, Gh. Vlad** și **I. Mărcuș**).

1. VOINȚA București	5	3	2	0	15—2	8
2. Triumf București	5	3	1	1	12—7	7
3. Laromet București	5	2	2	1	6—4	6
4—5. T. M. București	5	1	4	0	4—2	6
I.O.R. București	5	1	4	0	5—3	6
6. Dinamo Slobozia	5	2	2	1	7—12	6
7. Olimpia Giurgiu	5	2	1	2	12—7	5
8. Sirena București	5	2	1	2	10—8	5
9. Tehnometal București	5	1	3	1	7—7	5
10. Electronica București	5	2	1	2	4—5	5
11. Flacăra roșie București	5	1	3	1	5—7	5
12. Șoimii TAROM București	5	2	0	3	10—8	4
13. Unirea Tricolor București	5	0	4	1	5—6	4
14. Argeșul Mihăilești	5	2	0	3	6—10	4
15. Azotul Slobozia	5	1	1	3	9—18	3
16. Sportul Ciorogîrla	5	0	1	4	6—17	1

Etapa viitoare : I.O.R. București — Argeșul Mihăilești, Electronica București — Azotul Slobozia, Sportul Ciorogîrla — T.M. București, Olimpia Giurgiu — Voința București, Flacăra roșie București — Șoimii TAROM București, Unirea Tricolor București — Sirena București, Dinamo Slobozia — Triumf București.

SERIA A VI-A

Textilistul Pitești	— Chimia Găești	2—0 (1—0)
Răsăritul Caracal	— Progresul Corabia	2—0 (0—0)
ROVA Roșiori de Vede	— Recolta Stoicănești	3—0 (3—0)
Petrolul Videle	— ARO C-lung Muscel	2—1 (1—1)
Vulturii C-lung Muscel	— Automatica Alexandria	1—0 (0—0)
Unirea Drăgășani	— Dacia Pitești	1—1 (1—1)
Cetatea Tr. Măgurele	— Petrolul Tîrgoviște	1—1 (1—0)
Cimentul Fieni	— Chimia Turnu Măgurele	1—1 (0—1)

(Corespondenți : **A. Momete, Gh. Doneiu, T. Negulescu, V. Pancu, D. Rădulescu, F. Denghel, D. Gruia** și **I. Teodoroiu**).

1—2. AUTOMATICA Alexandria	5	3	1	1	7—3	7
1—2. Răsăritul Căracal	5	3	1	1	7—3	7
3. Progresul Corabia	5	3	0	2	12—3	6
4. ROVA Roșiori	4	3	0	1	10—2	6
5. Dacia Pitești	5	2	2	1	12—9	6
6. Vulturii Cîmpulung	5	3	0	2	4—4	6
7. Cetatea Tr. Măgurele	5	2	2	1	6—3	6
8—9. Chimia Tr. Măgurele	5	2	1	2	6—6	5
8—9. Chimia Găești	5	2	1	2	6—6	5
10. ARO Cîmpulung	5	2	0	3	8—7	4
11. Textilistul Pitești	5	2	0	3	7—8	4
12. Petrolul Tîrgoviște	5	1	2	2	4—7	4
13. Recolta Stoicănești	5	1	2	2	8—14	4
14. Cimentul Fieni	4	1	1	2	4—6	3
15. Unirea Drăgășani	5	0	3	2	4—14	3
16. Petrolul Videle	5	1	0	4	4—9	2

Etapa viitoare : ROVA Roșiori — Unirea Drăgășani, Chimia Găești — Petrolul Videle, ARO Cîmpulung — Răsăritul Caracal, Recolta Stoicănești — Automatica Alexandria, Textilistul Pitești — Chimia Tr. Măgurele, Cetatea Tr. Măgurele — Vulturii Cîmpulung, Progresul Corabia — Cimentul Fieni, Petrolul Tîrgoviște — Dacia Pitești.

SERIA A VII-A

Minerul Lupeni	— C.F.R. Craiova	2—1 (2—1)
A.S. Victoria Craiova	— Victoria Călan	2—0 (1—0)
Progresul Strehaia	— Metalurgistul Sadu	1—0 (0—0)
Cimentul Tîrgu Jiu	— F.O.B. Baiș	1—0 (0—0)
Metalul Topleț	— Petrolul Țicleni	4—1 (1—1)
Energia Rovinari	— C.I.L. Drobeta Tr. Sv.	5—1 (1—1)
MEVA Drobeta Tr. Sv.	— Dunărea Calafat	1—0 (0—0)
Știința Petroșani	— Steagul roșu Plenița	2—0 (0—0)

(Corespondenți : **I. Coteseu, G. Ștefan, C. Bărboi, P. Cristea, C. Avram, N. Gherguș, M. Focșan** și **I. Zamora**).

1. MEVA Drobeta Tr. Sv.	5	4	1	0	5—1	9
2. Cimentul Tg. Jiu	5	3	1	1	12—3	7
3. Steagul roșu Plenița	5	3	1	1	10—5	7
4. Victoria Călan	5	3	0	2	9—6	6
5. Energia Rovinari	5	3	0	2	10—8	6
6. Progresul Strehaia	5	3	0	2	7—7	6
7. F.O.B. Baiș	5	2	1	2	4—4	5
8. Minerul Lupeni	5	2	1	2	6—7	5
9. C.F.R. Craiova	5	2	1	2	7—12	5
10. Știința Petroșani	5	2	0	3	11—10	4
11. Metalul Topleț	5	2	0	3	10—10	4
12—13. Dunărea Calafat	5	2	0	3	3—5	4
A.S. Victoria Craiova	5	2	0	3	5—7	4
14. C.I.L. Drobeta Tr. Severin	5	1	1	3	5—8	3
15. Metalurgistul Sadu	5	1	1	3	4—9	3
16. Petrolul Țicleni	5	1	0	4	3—9	2

Etapa viitoare : Energia Rovinari — Cimentul Tg. Jiu, C.I.L. Drobeta Tr. Severin — Metalul Topleț, Victoria Călan — Steagul roșu Plenița, Dunărea Calafat — Metalurgistul Sadu, Minerul Lupeni — Știința Petroșani, F.O.B. Baiș — Progresul Strehaia, Cimentul Țicleni — A.S. Victoria Craiova, C.F.R. Craiova — MEVA Drobeta Tr. Severin.

SERIA A VIII-A

A.S. Bocșa	— C.F.R. Caransebeș	1—0 (0—0)
Dacia Orăștie	— Strungul Arad	3—0 (2—0)
Unirea Tomnatic	— Metalul Oțelul Roșu	3—0 (0—0)
Constructorul Arad	— Progresul Timișoara	2—1 (1—1)
Furnirul Deta	— Gloria Arad	1—0 (1—0)
Electromotor Tim.	— Minerul Ghelar	2—0 (2—0)
Minerul Teliuc	— Minerul Moldova Nouă	2—0 (1—0)
C.F.R. Simeria	— Unirea Sînnicolaul M.	5—1 (1—1)

(Corespondenți : **T.

TURNEUL FEMININ DE HANDBAL DE LA ZAPOROJE

FORMAȚIA ROMÂNIEI ÎNTÎLNEȘTE AZI SELECȚIONATA DE TINERET A U.R.S.S.

Amatorii de handbal știu că peste cîteva luni echipele țării noastre, atît cea feminină, cît și cea masculină, se vor prezenta la startul campionatelor mondiale. Primul start va fi cel **al echipei feminine, care în luna decembrie a acestui an va evolua alături de cele mai bune formații din lume la întrecerea pentru titlul suprem, găzduită de mai multe orașe ale Iugoslaviei.**

Este, deci, firesc ca pregătirile și jocurile de verificare ale formației feminine să se afle în prezent la un grad de dificultate mai ridicat, propice intrării echipei într-o cît mai bună formă competițională. Noul cuplu de antrenori al lotului reprezentativ, **prof. C. Popescu** și **prof. Dan Bălășescu** au supus pe jucătoarele selecționate unor pregătiri intense, deoarece în prima parte a acestui sezon sînt prevăzute cîteva verificări severe, menite să dea celor doi antrenori și, în general, tuturor celor ce urmăresc activitatea din acest sport o imagine cît mai clară asupra nivelului valoric al selecționatei noastre.

Unul din primele teste cu greutate din acest început de sezon începe **chiar azi în localitatea Zaporoje din Uniunea Sovietică, unde are loc un puternic turneu internațional,** la care și-au anunțat participarea unele dintre reprezentativele cu cele mai mari șanse la ocuparea primelor locuri ale campionatului mondial. Este vorba de echipele **R. D. Germane** (campioană a lumii), **Uniunii Sovietice, României, R. F. Germania** și **Danemarcei,** cărora li se adaugă și **selecționata de tineret a țării gazdă.** După cum se vede, misiunea formației noastre nu este deloc ușoară. Apreciem, însă, că dificultatea turneului devine un lucru util, indiferent de rezultatele ce se vor obține în această întrecere amicală, deoarece numai așa se poate face o exactă evaluare a potențialului lotului reprezentativ, depistîndu-se la timp eventualele fisuri în pregătirea tehnică și tactică.

Lotul care a efectuat deplasarea la Zaporoje **(echipa a plecat,** așa cum am anunțat, **duminică dimineața)** nu este mult diferit față de cel utilizat la începutul acestui an. Alături de cunoscute handbaliste ca **Arghir, Cojocaru, Furcoi, Oancea, Sos, Metzenrath** (ultimele două reîntrînd în forma lor obișnuită, după o perioadă de întrerupere), **Dumitru, Mikloș,** au fost titularizate, după testele din primăvară, jucătoare tinere ca **Bosi** și **Mihăilă.**

Astăzi, în cadrul acestui turneu sînt programate jocurile : **U.R.S.S. (tineret) — România ; Danemarca — R. D. Germană ; U.R.S.S. — R. F. Germania.** Mîine echipa română întîlnește prima selecționată a Uniunii Sovietice.

sportul în lume

ECHIPA BULGARIEI — FAVORITA EDIȚIEI A XI-a A BALCANIADEI DE BASCHET FEMININ

SOFIA (prin telefon de la corespondentul nostru).

A XI-a ediție a Balcaniadei de baschet feminin se va desfășura între 19—21 septembrie în Sala sporturilor Slivnița din Sofia. Și de data aceasta, la startul actualei ediții vor fi prezente doar reprezentative din trei țări balcanice : **România, Iugoslavia** și **Bulgaria,** întrucît baschetul feminin încă nu este suficient de dezvoltat în Grecia și Turcia. În afară de concurs Bulgaria va alinia și selecționata de tineret.

Cele zece ediții ale Balcaniadei, desfășurate pînă în prezent, au fost dominate de echipa Bulgariei care a cîștigat titlul de nouă ori, iar cel de-al zecelea a revenit Iugoslaviei în 1971.

Reprezentativa Bulgariei alinia-ză jucătoare din orașele Sofia și Plovdiv, patru dintre ele depășind înălțimea de 1,80 m. Din lotul care a participat la ultimul campionat mondial au fost menținute doar patru baschetbaliste : **Petrova** (căpitanul echipei), **Stoianova, Dilova** și **Gheorghieva.** Sub conducerea antrenorilor **I. Galabov** și **K. Semov,** pregătirile echipei bulgare au început din luna martie, obiectivul principal constituindu-l o bună comportare la principalele competiții de amploare din anul acesta, precum și la Campionatele europene ce se vor desfășura anul viitor în Italia. În aprilie, baschetbalistele bulgare s-au deplasat în Polonia, unde au urmat un program comun de pregătire cu reprezentativa acestei țări, susținînd și mai multe meciuri amicale. Reamintim că la întrecerile Universiadei de la Moscova echipa Bulgariei s-a clasat pe locul cinci, iar la recentul turneu internațional de la Plovdiv a ocupat primul loc.

Antrenorul principal al reprezentativei Bulgariei, **I. Galabov,** ne-a declarat următoarele în legătură cu actuala ediție a Balcaniadei : **„Întrecerile de la Sofia se anunță deosebit de disputate, deoarece cele trei participante prezintă formații echilibrate din punct de vedere valoric. Cred că reprezentativa României este avantajată de faptul că alinia-ză o echipă omogenă, în rîndurile ei intervenind cele mai puține modificări. Selecționatele Bulgariei și Iugoslaviei au fost întinerite, iar jucătoarele noi încă nu au atins nivelul valoric al celor mai vechi componente. Acest decalaj va fi compensat însă de puternicele individualități de care dispun cele două team-uri. Firește, că baschetbalistele bulgare, avantajate și de faptul că joacă acasă, au cele mai mari șanse de a ocupa primul loc.**

Ca arbitru neutru la meciurile actualei ediții a fost invitat **N. Lalos** (Grecia).

Programul de desfășurare este următorul : 19 septembrie, ora 17,30 **România — Bulgaria (tineret), Iugoslavia — Bulgaria ;** joi, de la ora 17,30 **Bulgaria — Bulgaria** (tineret), **România — Iugoslavia ;** vineri, de la ora 17,30 : **Iugoslavia — Bulgaria** (tineret), **Bulgaria — România.**

REPREZENTATIVA FEMININĂ A ROMÂNIEI PLEACĂ AZI LA SOFIA

În cursul zilei de astăzi urmează să plece, pe calea aerului, la Sofia, lotul feminin de baschet al României, care în perioada 19—21 septembrie va participa la întrecerile celei de-a XI-a ediții a Balcaniadei. În vederea acestei importante competiții vor face deplasarea următoarele jucătoare : **Ecaterina Savu, Suzana Szabados, Gabriela Ciocan, Ileana Gugiu, Angelica Tita, Rodica Goian, Clara Szabo, Diana Mihalic, Viorica Ballai, Eugenia Salcu, Ștefania Giurea** și **Mariana Andreescu,** care vor fi însoțite de cei doi antrenori, **Sigismund Ferencz** și **Ioan Nicolau.**

TURNEE DE TENIS

APTOS. — Victorie surprinzătoare a tînărului jucător american Jeff Austin. În partida finală, Austin l-a întrecut cu 7—6, 6—4 pe neozeelandezul Onny Parun. În finala probei de dublu, cuplul american Jeff Austin—Fred McNair a dispus cu 6—2, 6—1 de perechea Onny Parun (Noua Zeelandă) — Ray Moore (R.S.A.).

SEATTLE. — Finala se va disputa între campionul olandez Tom Okker și australianul John Alexander. În semifinale, **Okker l-a învins cu 6—3, 7—6 pe americanul Tom Gorman, iar Alexander a dispus cu 7—6, 0—6, 7—6 de Cliff Richey (S.U.A.)**

CHARLOTTE. — Cunoscuta tenismană australiană Evonne Goolagong a terminat învingătoare, întrecînd-o, în finală, cu 6—2, 6—0 pe jucătoarea sovietică Evghenia Biriukova.

ST. LOUIS. — În semifinale, jucătoarea americană Rosemary Casals a întrecut-o cu 6—3, 1—6, 6—4 pe Kerry Melville (Australia). În finală, Rosemary Casals o va întîlni pe tenismana australiană Karen Krantzcke, învingătoare cu 7—6, 4—6, 7—6 în partida susținută cu Pam Teeguarden (S.U.A.)

U.R.S.S. ÎNVINGE R.D.G. ȘI FINLANDA LA ATLETISM

HELSINKI, 17 (Agerpres). — Desfășurat timp de două zile pe stadionul olimpic din Helsinki, meciul triunghiular de atletism dintre selecționatele masculine ale U.R.S.S., R. D. Germane și Finlandei s-a încheiat cu următoarele scoruri : U.R.S.S. — R.D.G. 210—199 p ; U.R.S.S. — Finlanda 221—187 p ; R.D.G. — Finlanda 227,17—181,83 p. În ziua a doua de concurs, sportivul sovietic Viktor Saneev a cîștigat proba de triplusalt cu performanța de 17,03 m, finlandezul Tapio Kantanen s-a clasat pe primul loc în cursa de 3 000 m obstacole, cu timpul de 8:33,18, iar Hans Jürgen Bombach (R.D.G.) a fost cronometrat în proba de 200 m în 20,93. Alte rezultate : 110 m garduri : Thomas Munkelt (R.D.G.) — 13,87 ; 800 m : Evgheni Arzanov (U.R.S.S) — 1:47,16 ; aruncarea discului : Pentti Kahma (Finlanda) — 65,24 m ; săritura cu prăjina : Iuri Isakov (U.R.S.S.) — 5,20 m ; aruncarea suliței : Ianis Lusis (U.R.S.S.) — 85,58 m ; 5 000 m : Pekka Päivärinta (Finlanda) — 13:28,51 ; ștafeta 4x400 m : U.R.S.S. — 3:07,64. În paralel, s-a disputat și un concurs demonstrativ feminin. Iată principalele rezultate : aruncarea discului : Faina Melnik (U.R.S.S.) — 66,28 m ; săritura în lungime : Kapitolina Lotova (U.R.S.S.) — 6,48 m ; aruncarea suliței : Jacqueline Todten (R.D.G.) — 63,14 m ; 100 m : Mona Lisa Pursiainen (Finlanda) — 11,45 ; aruncarea greutății : Nadejda Cijova (U.R.S.S.) — 20,01 m.

Campionatele mondiale de haltere

SUCCESUL SPORTIVILOR BULGARI LA CATEGORIA COCOȘ

Două noi recorduri mondiale

La Havana, în ziua a doua a întrecerilor din cadrul campionatelor mondiale de haltere, și-au disputat întîietatea sportivii de la categoria cocoș. Un succes remarcabil l-au obținut halterofilii bulgari, clasați pe primele două locuri ! Iată primii clasați : 1. **A. Kirov** (Bulgaria) 257,5 kg — record mondial ; 2. **Gh. Todorov** (Bulgaria) 255 kg ; 3. **A. Miki** (Japonia) 255 kg. 4. **I. Földi** (Ungaria) 247,5 kg ; 5. **K. Prohl** (Cehoslovacia) 245 kg ; 6. **Lastre** (Cuba) 240 kg. Au obținut medalii pe stiluri : smuls— 1. **Miki** 117,5 kg — record mondial ; 2. **Todorov** 112,5 kg ; 3. **Prohl** 110 kg. **Aruncat : 1. Kirov** 147,5 kg ; 2. **Todorov** 142,5 Kg ; 3. **Prohl** 142,5 kg. Întrecerile continuă.

Mona-Lisa Pursiainen *(Finlanda) cîștigă proba de 400 m în care recordmana lumii* Monika Zehrt *(R.D.G.) nu s-a clasat*
Telefoto : A. P. — AGERPRES

DUPĂ C.M. DE GRECO-ROMANE

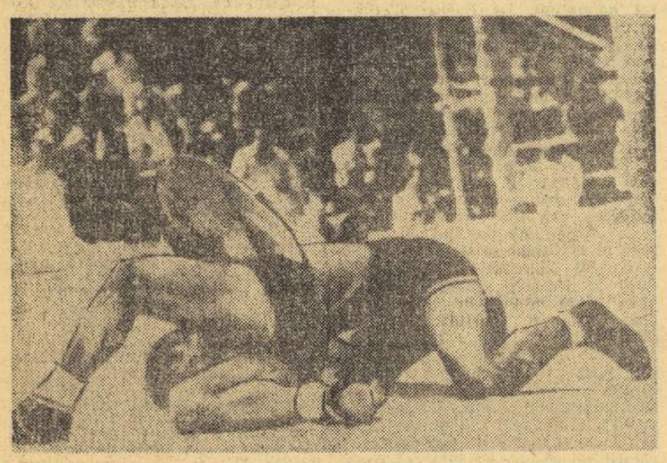

În imagine — aspect din meciul disputat între H. Traikov *(Bulgaria)* și H. Toranian *(Iran) care a revenit luptătorului bulgar, deschizîndu-i drumul spre medalia de bronz la categoria 57 kg.* Telefoto AGERPRES

(Urmare din pag. 1)

de luptă și voință de afirmare. Așa se explică, poate și faptul că numai 2 din cei 10 campioni olimpici de la München au reușit să-și apere titlurile.

Ce a arătat — în aceste condiții — recent încheiata ediție a campionatelor lumii la lupte greco-romane ?

Neîndoielnic, principala constatare pune în evidență **VALOAREA TEHNICĂ** și **SPECTACULOZITATEA** deosebită a celor mai multe dintre întîlniri (îndeosebi la categoriile de 52, 62, 100 și +100 kg) ceea ce arată că, în ciuda dificultăților amintite, **majoritatea concurenților au atins la Teheran forma sportivă maximă, după o intensă și complexă pregătire.** Comentînd această superioritate tehnică a ediției '73 față de toate celelalte la care a participat sau le-a urmărit, maestrul emerit **Ion Cernea** preciza, printre altele, că **„la Teheran toate meciurile au prilejuit dispute extrem de tehnice, cu multe acțiuni, aproape toate întîlnirile de egalitate s-au terminat cu puncte realizate prin executarea diferitelor procedee, luptătorii care au încercat să obțină prin avertismente de pasivitate decizia celor două puncte fiind puțini și plătind cu descalificarea o asemenea tentativă, altădată cu posibilități de reușită".**

Înaintea campionatelor toți specialiștii erau de acord că la Teheran lupta titlurilor, mai ales, și medaliilor este în principal deschisă echipelor Uniunii Sovietice și Bulgariei, admițînd însă că, de asemenea, au șanse și alte cîteva reprezentative, printre care cea mai bine cotată era echipa țării noastre. Acum, cînd se cunosc toate rezultatele finale, concluziile se desprind cu claritate, confirmînd sau infirmînd anticipațiile.

Într-adevăr, echipa **Uniunii Sovietice** s-a impus autoritar cucerind, la Teheran, 5 titluri, două medalii de argint, una de bronz — în total 47 de puncte și, bineînțeles, primul loc în clasamentul pe națiuni. Marea surpriză a C.M. a furnizat-o echipa **Poloniei** care, deși dispunea de cîteva individualități consacrate, nu era creditată cu șansa de a ocupa locul secund, majoritatea specialiștilor socotind că formația **Bulgariei** își va adjudeca cu ușurință locul II în clasamentul general. Luptătorii polonezi s-au prezentat, însă, excelent pregătiți și — în plus — cu o remarcabilă putere de luptă și ambiție, realizînd un bilanț excelent : 2 medalii de aur, 3 de argint, una de bronz — 35 de puncte, față de 2 medalii de aur, una de argint și 2 de bronz — 29 puncte, cîte au cucerit luptătorii bulgari clasați pe locul 3.

Referindu-ne la celelalte echipe, ni se pare necesar să remarcăm confirmarea valorică a individualităților consacrate din formațiile **Suediei, Iugoslaviei, Ungariei, Iranului, R. D. Germane** și **Cehoslovaciei,** dar și declinul altor echipe, cum ar fi cele ale **Turciei, Japoniei** și **S.U.A.**

Echipa **ROMÂNIEI** — a cărei evoluție o vom comenta pe larg în numărul următor — **a ocupat locul 4, cîștigînd, se știe, un titlu mondial (la categoria 52 kg) prin valorosul NICU GINGĂ și totalizînd 16 p.** Aprecierea rezultatului obținut de reprezentativa noastră este, de data aceasta, mai dificil de exprimat. Simțim, desigur, o mare bucurie pentru faptul că unul dintre luptătorii români a reușit, la capătul unei evoluții excelente, să urce treapta cea mai înaltă a podiumului de la „Farah" și să-și înscrie numele pe tabelul de onoare al acestei atît de grele competiții mondiale. Am trăit, împreună cu întreaga delegație, clipe emoționante, de supremă satisfacție, atunci cînd deasupra stadionului iranian, în aplauzele miilor de spectatori, în seara finalei au răsunat acordurile imnului de stat al țării noastre. E greu de spus dacă aurul de la Teheran este tot atît sau mai valoros chiar decît cele două medalii de argint de la ediția trecută a campionatelor mondiale. Ar trebui, apoi, să nu uităm că — deși a prezentat luptători la toate categoriile — echipa României a fost handicapată de absența principalului favorit al categoriei 48 kg, marele campion al titlurilor și medaliilor care este **Gheorghe Berceanu,** precum și de accidentarea cu totul nedorită a lui **Dumitru Marin** și **Eugen Hupcă,** practic scoși din lupta pentru primele locuri chiar la începutul competiției. Putem lua, de asemenea, în considerare și situațiile excelente pe care le-au avut la un moment dat unii dintre reprezentanții noștri — **Păun, Popa, Neguț, Dolipski** — care au ratat de puțin cucerirea de medalii, ceea ce, desigur, ar fi modificat în bună măsură aprecierea generală. De aceea, fără receptarea justificărilor nefondate, dar însumînd toate explicațiile — din care am enumerat doar o parte — credem că se poate afirma că **SUCCESUL DE PRESTIGIU REALIZAT DE NICU GINGĂ, PERFORMANȚĂ PE CARE O NOTĂM CU MAJUSCULE ÎN CARTEA DE AUR A SPORTULUI ROMÂNESC, NU NE POATE FACE, TOTUȘI, SĂ UITĂM CĂ ACEASTA A FOST — LA TEHERAN — SINGURA PERFORMANȚĂ AUTENTICĂ** și că de la echipa reprezentativă a țării noastre se aștepta, în mod îndreptățit, mai mult. După opinia noastră — **NU NE POATE MULȚUMI NICI LOCUL 4 ÎN CLASAMENTUL PE NAȚIUNI, NICI CELE 16 PUNCTE ACUMULATE DE LUPTĂTORII NOȘTRI.** Este cert că tradiția acestui sport, talentul, valoarea și pregătirea luptătorilor români justificau speranțele într-un bilanț mai bogat în care medalia — de aur — a lui **Nicu Gingă** să nu fie o prezență singulară. Fără îndoială, o asemenea apreciere generală însumează analiza evoluției și a rezultatelor individuale obținute de sportivii noștri la fiecare din categoriile cuprinse în programul campionatelor mondiale. Este ceea ce ne propunem să facem într-un comentariu viitor.

LUPTĂ STRÎNSĂ ÎN TURNEUL DE BARAJ DE LA PORTOROZ

BELGRAD, 17 (Agerpres). — În cadrul turneului de baraj de la Portoroz (Iugoslavia), care urmează să claseze doi jucători în turneul candidaților la titlul mondial de șah, marele maestru maghiar **Lajos Portisch** a remizat în 57 de mutări cu marele maestru sovietic **Lev Polugaevski.**

În clasament conduce Lajos Portisch cu 3 1/2 puncte și o partidă întreruptă, urmat de Lev Polugaevski — 3 1/2 puncte și o partidă întreruptă și Edm Gheller (U.R.S.S.) — 2 puncte.

SPASSKI CONDUCE ÎN „MEMORIALUL CIGORIN"

MOSCOVA, 17 (Agerpres). — În cadrul turneului internațional de șah „Memorialul Cigorin", care se desfășoară la Soci, **s-au** disputat partidele întrerupte în rundele anterioare. Fostul campion mondial, marele maestru sovietic Boris Spasski, a acumulat două puncte, cîștigînd partidele cu compatriotul său Holmov și cu maestrul olandez Timman. Szabo l-a învins pe Korenski. A fost consemnată remiza în partidele : Holmov — Andersson, Spiridonov — Rukavina, Balașov — Szabo, Korenski — Krogius, Tal — Timman, Filip — Henninga, Suetin — Smejkal și Rukavina — Rașkovski.

În clasament după 11 runde, conduce Boris Spasski (U.R.S.S.) cu 8 puncte, urmat de Tal (U.R.S.S.) — 7 1/2 puncte, Andersson (Suedia), Krogius și Suetin (ambii U.R.S.S.) — 6 1/2 puncte, Smejkal (Cehoslovacia) și Timman (Olanda) — 6 puncte.

STUDENȚII TIMIȘORENI AU CIȘTIGAT „CUPA UNIVERSITATEA" LA BASCHET MASCULIN

În sala Olimpia din Timișoara au avut loc ultimele meciuri din cadrul turneului internațional de baschet masculin, „Cupa Universitatea" : **U.S.T. Kosice — Voința Timișoara** 76—62 (37—28, 61—61), **Universitatea Timișoara — L.K.S. Lodz 69—68** (40—30). Clasamentul final : **Universitatea Timișoara** 6 p, 2. U.S.T. Kosice 5 p, 3. L.K.S. Lodz 4 p, 4. Voința Timișoara 3 p.

TELEX • TELEX • TELEX

În cadrul turneului pe care-l întreprinde în Polonia, echipa feminină de baschet **Universitatea Iași a jucat cu formația A.Z.S. Liublin.** Baschetbalistele poloneze au obținut victoria cu scorul de 54—46 (24—17).

Pe stadionul olimpic din Roma, la concursul internațional atletic, în proba de 400 mg., victoria a revenit lui John Akii-Bua, cu 50,4. Ricky Bruch a cîștigat aruncarea discului cu 62,64 m, iar italianul Franco Arese a terminat învingător în cursa de 800 m, cu 1:47,3. La prăjină a cîștigat suedezul Blomqvist, cu 5,28 m. Cel mai bun rezultat din concursul feminin a fost realizat de Sara Simeoni (Italia), care a sărit în înălțime 1,86 m (record național). Alte rezultate : **masculin** : 100 m : Chuck Smith (S.U.A.) — 10,5 ; 200 m : Luigi Benedetti (Italia) — 20,8 ; 3 000 m obstacole : Mohammed Johannes (Etiopia) — 8:37,6 ; 110 m garduri : Sergio Liani (Italia) — 13,9 ; săritura în înălțime : Del Forno (Italia) — 2,15 m ;

La Luxemburg s-a disputat primul meci dintre echipa H.B. Dudelange (Luxemburg) și formația franceză C.S.L. Dijon, contînd pentru primul tur al „Cupei campionilor europeni" la handbal masculin. Victoria a revenit gazdelor, cu scorul de 18—17.

Reprezentativa masculină de volei a Japoniei, aflată în turneu în Polonia, a întîlnit la Lodz selecționata țării gazdă. Voleibaliștii polonezi au terminat învingători cu scorul de 3—2 (9—15, 15—7, 15—13, 8—15, 15—3).

Etapa a 2-a a Turului ciclist al Bulgariei s-a desfășurat pe traseul Trojan — Gabrovo (105 km) și a fost cîștigată de Kletcin (R. D. Germană), care l-a întrecut la sprint pe italianul Stitz și bulgarul Popov, toți trei fiind cronometrați cu timpul de 2h24:10. În clasamentul general individual, pe primul loc se află Skosirev (U.R.S.S.), urmat de Vasiliev (Bulgaria) — la 30 sec., Van Linden (Belgia) — la 45 sec. și Massieri (Italia) — la 1:01.

După desfășurarea a 4 etape, în Turul ciclist al Cataloniei continuă să conducă spaniolul Luis Ocana, urmat de compatrioții săi Margos — la 7 sec. și Perurena — la 39 sec.

LOTUL ECHIPEI „LOKOMOTIV". Rîndul de sus : V. Metodiev (antrenorul principal), Goranov, Anghelov, Hristarciev, T. Kolev, Gherov, Iv. Gheorghiev, Manolkov, Koțev (antrenor secund) ; rîndul de mijloc : Bocev, A. Kolev, Borisov, At. Mihailov, Stolkov, Harizanov, Dimitrov ; rîndul de jos : Sokolov, Doicev, Asenov, Kostadinov, Hadjiev, Petrov, Arsov.

FOTBAL meridiane

ÎN „CUPA BALCANICĂ"

LOKOMOTIV SOFIA O ADVERSARĂ REDUTABILĂ PENTRU A.S.A. TG. MUREȘ

Corespondență specială pentru „SPORTUL"

Echipa de fotbal a clubului sportiv „Lokomotiv" din Sofia — adversara de mîine a formației A.S.A. Tîrgu Mureș în Cupa balcanică, cunoscută pînă în anul 1945 sub denumirea de J.S.K., a luat ființă la 20 mai 1929. În primii ani de existență a noului club, rezultatele obținute de fotbaliștii feroviari au fost modeste.

După eliberare, sub denumirea de Lokomotiv, echipa feroviară a fost campioană în 1945 și în 1964. De la promovarea în prima divizie a țării, fotbaliștii feroviari au fost de 6 ori vicecampioni. În două rînduri — în anii 1948 și 1953 — ei au cucerit Cupa.

În actualul campionat, Lokomotiv a debutat nesatisfăcător, terminînd la egalitate pe teren propriu cu J.S.K.-Spartak (2—2) și Minior (0—0), iar în partida de la Plovdiv cu formația feroviară a fost învinsă cu 1—0. În următoarele două etape însă, Lokomotiv a întrecut pe campioana T.S.K.A. cu 1—0 și a surclasat pe Beroe cu 6—1. În aceste două partide, sofioții au prestat un joc în viteză, cu multă mișcare pe teren, menținînd un ritm constant de-a lungul celor 90 de minute. Apărarea a marcat sever pe cei mai periculoși atacanți adverși, linia de mijlocași a fost la fel de bună în apărare și atac, iar înaintașii au desfășurat acțiuni rapide și variate încheiate cu șuturi la poartă. Nu încape îndoială că practicînd în continuare jocuri ca cele din partidele cu T.S.K.A. și Beroe, Lokomotiv va deveni una din formațiile protagoniste ale campionatului.

În prezent, Lokomotiv evoluează cu un lot întinerit, vîrsta medie a formației de bază fiind de 23 ani și 6 luni. În poartă se află, de obicei titularul reprezentativei naționale, **R. Goranov,** remarcat în Balcaniada de tineret de la Skopije. În apărare întîlnim numele căpitanului echipei **Hristarciev,** fundaș central, selecționat de cîteva ori în prima echipă a Bulgariei și component de bază al reprezentativei de tineret și secunde. Fundașul lateral **Anghelov** se remarcă prin desele sale incursiuni în atac, fiind autorul unuia din cele 6 goluri înscrise în poarta echipei Beroe. Linia de mijlocași **B. Dimitrov — Doicev** formează o pereche tînără, dar deosebit de combativă. În compartimentul ofensiv cea mai bună comportare în actualul campionat o are **Borisov,** care joacă extremă pe ambele părți. Forma sa bună n-a rămas neobservată de antrenorul național Hr. Mladenov care l-a inclus în lotul reprezentativ. Înaintașul central **At. Mihailov,** tunarul echipei, a fost pînă la sfîrșitul sezonului trecut titular al naționalei. Ceilalți atacanți, **Hadjiev** și **Sokolov,** sînt jucători tineri, de perspectivă, componenți ai loturilor „B" și de tineret. Dar iată formația care a evoluat în ultimele două meciuri de campionat : **Goranov — Gherov, Hristarciev, Stoikov, Anghelov — B. Dimitrov, Doicev — Hadjiev, Sokolov, At. Mihailov, Borisov.**

La Tîrgu Mureș nu vor fi prezenți portarul Goranov și atacantul Borisov, care au fost reținuți pentru pregătirile lotului reprezentativ.

De un an Lokomotiv este antrenată de fostul fundaș dreapta al echipei feroviare și al naționalei bulgare Vasil Metodiev, ajutat de A. Koțev.

TOMA HRISTO

ÎN PRELIMINARIILE C. M. : PARAGUAY — ARGENTINA 1—1

La Asuncion s-a disputat meciul dintre selecționatele Argentinei și Paraguay, contînd pentru preliminariile campionatului mondial. Partida s-a încheiat la egalitate : 1—1 (1—1). Fotbaliștii argentinieni au deschis scorul în min. 33 prin Ayala, iar gazdele au egalat în min. 40, prin golul înscris de Arrua. În clasamentul grupei a II-a sud-americane :

1. Argentina	2	1	1	0	5	—1 3
2. Paraguay	2	1	1	0	3	—2 3
3. Bolivia	2	0	0	2	1	—5 0

CAMPIONATE ÎN EUROPA

IUGOSLAVIA (etapa a 6-a) : Zagreb — Partizan Belgrad 3—1 ; Vardar Skoplje — Velez Mostar 2—3 ; Olimpia Liubliana — Proletar 2—0 ; Hajduk Split — Sarajevo 1—0 ; Borac Banja Luka — Radnicki 1—1 ; O.F.K. Belgrad — Bor 4—0 ; Vojvodina Novi Sad — Dynamo Zagreb 0—1 ; Steaua Roșie Belgrad — Sloboda Tuzla 2—2 ; Zeleznicar Sarajevo — Celik Zenica 1—1. **Clasament : 1. Dynamo Zagreb — 10 p ; 2. Hajduk Split — 9 p ; 3. O.F.K. Belgrad — 8 p.**

SPANIA (etapa a 3-a) : Castellon — Granada 1—1 ; Real Madrid — Murcia 1—1 ; Real Sociedad — Atletico Bilbao 3—1 ; Espanol Barcelona — Saragossa 3—1 ; Celta Vigo — C.F. Barcelona 3—1 ; Elche — Oviedo 1—1 ; Las Palmas — Atletico Madrid 1—0 ; Gijon — Valencia 1—2. **Clasament : 1. Atletico Madrid — 4 p ; 2. Granada — 4 p ; 3. Castellon — 4 p.**

UNGARIA (etapa a 5-a) : Tatabanya Haladasz 1—1 ; Vasas — Egyetertes 1—1 ; M.T.K. — Ferencvaros 0—2 ; Honved — Ujpest Dozsa 2—4 ; Dorog — Salgotarjan 0—0 ; Szeol — Pecs 4—0 ; Raba Eto — Csepel 1—1 ; Viedeoton — Zalaegerzeg 1—0. **Clasament : 1. Ferencvaros — 8 p ; 2. Ujpest Dozsa — 8 p ; 3. Salgotarjan — 7 p.**

PORTUGALIA (etapa a 2-a) : C.U.F. — Beira Mar 4—1 ; Montijo — Farense 0—2 ; F.C. Porto — Oriental 1—0 ; Guimaraes — Belenenses 1—1 ; Benfica — Leixoes 3—0 ; Sporting Lisabona — Boavista 3—1 ; Olphanense — Barreirense 1—0 ; Vitoria Setubal — Academica 3—0. **Clasament :** 1. Vitoria Setubal — 4 p ; 2. Guimaraes — 3 p ; 3. Belenenses — 3 p.

BULGARIA (etapa a 6-a) : T.S.K.A. Septemvrisko Zname Sofia — Trakia Plovdiv 4—2 ; Botev Vrața — Lokomotiv Sofia 3—1 ; Akademik Sofia — Spartak Pleven 1—1 ; Lokomotiv Plovdiv — Slavia Sofia 1—0 ; Beroe Stara Zagora — Cerno More Varna 3—1 ; Levski Spartak Sofia — Pirin Blagoevgrad 4—0 ; Spartak Varna — Etîr Tîrnovo 3—1 ; Miner Pernik — Iantra Gabrovo 1—1. **Clasament : 1. Levski Spartak — 12 p ; T.S.K.A. — 8 p ; 3. Lokomotiv Sofia — 8 p.**

BELGIA (etapa a 3-a) : Berchem — Beringen 3—0 ; Beveren — Cercle Bruges 0—0 ; Anderlecht — Diest 3—2 ; St. Trond — F.C. Liege 1—1 ; S.K. Lierse — Beerschot 0—0 ; Standard Liege — F.C. Malines 1—0 ; Molenbeek — Anvers 2—0 ; F.C. Bruges — Waregem 6—1. **Clasament : 1. Molenbeck — 5 p ; 2. Standard Liege — 5 p ; 3. S.K. Lierse — 4 p.**

In meci amical

FIORENTINA — BOLOGNA 1-0 (1-0)

Ieri, Fiorentina a susținut un meci amical în compania Bolognei, la Florența. Întîlnirea s-a încheiat cu victoria gazdelor, cu scorul de 1—0, prin golul marcat de Merlo, în prima repriză.

Fiorentina a aliniat formația : Superchi — Galdiolo, Roggi, Beatrice, Brigi, Guerini, Antognoni, Merlo, Speggiorin, De Sisti, Saltutti.

MÎINE, START ÎN CUPELE EUROPENE

Așadar, începe o nouă ediție a Cupelor europene la fotbal. Mîine după amiază și seara, sute de mii de spectatori își vor ocupa locurile pe stadioanele din orașele lor pentru a-și urmări echipa favorită, iar alte milioane de iubitori ai fotbalului vor urmări, prin intermediul aparatelor de radio sau de televiziune, transmisiile meciurilor din prima etapă în cele trei cupe continentale, devenite atît de populare : **Cupa campionilor, Cupa cupelor** și **Cupa U.E.F.A.**

Din prima etapă chiar, se întîlnesc unele echipe de certă valoare, ceea ce aduce competițiilor, încă din start, un plus de atractivitate. În afară de partidele pe care le susțin formațiile românești, unele prezintă un deosebit interes. Să le enumerăm doar pe cele mai importante.

În C.C.E., capul de afiș îl constituie partida de la Dresda, dintre campioana R.D. Germane, Dynamo și cea a Italiei, Juventus. Pentru noi, acest meci este deosebit de interesant prin prisma evoluției internaționalilor din echipa R.D. Germane, care vor juca cu o săptămînă mai tîrziu, la Leipzig (Sammer, Kreische). Dar mai sînt și alte partide de atracție : **Steaua roșie Belgrad — Stahl Mielec ; Atletico Madrid — Galatasaraĭ ; T.S.K.A. Sofia — Wacker Innsbruck.**

Campioana Olandei, Ajax, este liberă, calificîndu-se direct în etapa următoare.

În Cupa cupelor, 4 jocuri se anunță mai echilibrate : **Sunderland — Vasas Budapesta, Milan — Dinamo Zagreb, Sporting Lisabona — Cardiff City** și **Legia Varșovia — F.A.O.K. Salonic.**

În fine, Cupa U.E.F.A. programează de asemenea, întîlniri în care sînt angrenate formații de primă valoare. **Real Madrid cu Ipswich Town, Internazionale cu Admira, Gwardia cu Ferencvàros** etc. Acestea ar fi doar cîteva dintre jocurile mai pasionante. Dar, nu este exclus ca outsiderii să producă, încă de mîine, primele surprize. Să așteptăm deci, rezultatele...

Redacția și administrația : București, str. Vasile Conta nr. 16 ; telefoane : centrală 11.10.05, secția corespondenți 11.51 09, interurban 72 și 286 ; telex : sportrom buc. 180. Tiparul „I. P. „Informația", București 40.368

Biblioteca municipală
Tîrgu-Mureș

VIZITA TOVARĂȘULUI NICOLAE CEAUȘESCU ÎN REPUBLICA PERU

• Un intens program de convorbiri privind obiectivele de perspectivă ale colaborării româno-peruane • Vizită în orașul Trujillo

Cea de-a doua zi a vizitei oficiale a președintelui Consiliului de Stat al Republicii Socialiste România, tovarășul Nicolae Ceaușescu, a cuprins un intens program de convorbiri consacrate examinării posibilităților de dezvoltare, pe multiple planuri, a relațiilor de prietenie și colaborare dintre România și Peru.

După convorbirile purtate cu Edgado Mercado Jarrin, președintele Consiliului de Miniștri și ministru al apărării al Republicii Peru, președintele Consiliului de Stat al României s-a întîlnit, la hotelul „Sheraton", din Lima, în cursul după-amiezii de luni, cu ministrul agriculturii, Enrique Valdes Angulo, ministrul energiei și minelor, Jorge Fernandez Maldonado, ministrul industriei și comerțului, Alberto Jimenez de Lucio, ministrul transporturilor și telecomunicațiilor, Raul Meneses Arata, și șeful grupului de consilieri ai președintelui republicii, Jose Graham Hurtado.

La întîlnire au participat tovarășii Ion Pățan, vicepreședinte al Consiliului de Miniștri, ministrul comerțului exterior, Bujor Almășan, ministrul minelor, petrolului și geologiei, și Mircea Nicolaescu, ambasadorul României la Lima.

Au fost examinate, în acest cadru, posibilitățile concrete de dezvoltare a colaborării și cooperării dintre România și Peru în domeniile industrial, agrar și al transporturilor ; au fost stabilite de comun acord obiectivele de perspectivă ale colaborării româno-peruane în sferele de activitate menționate.

În continuare, președintele Nicolae Ceaușescu a avut o convorbire cu ministrul muncii, Pedro Sala Orozco, și cu șeful sistemului național de mobilizare socială, Rodriguez Siqueroa.

A avut loc un amplu schimb de informații în legătură cu participarea muncitorilor, țăranilor, intelectualilor, militarilor, tineretului și femeilor, tuturor categoriilor sociale la procesul de transformare economico-socială a țărilor respective, în diferitele etape ale dezvoltării lor. Totodată, au fost abordate probleme privind rolul și contribuția sindicatelor din cele două țări în stabilirea sistemului de salarizare și asigurări sociale, în perfecționarea legislației muncii.

Convorbirea s-a desfășurat într-o atmosferă de caldă cordialitate și prietenie.

Această suită de întrevederi confirmă caracterul de lucru al vizitei, obiectivele ei ferme de explorare și de identificare a celor mai potrivite căi și mijloace pentru dezvoltarea în continuare a raporturilor de colaborare dintre Republica Socialistă România și Republica Peru, în interesul celor două țări, al cauzei păcii și progresului în lume.

★

Luni după-amiază, tovarășa Elena Ceaușescu a vizitat, la Lima, Muzeul de artă veche precolumbiană „Amano", cuprinzînd colecții de mare valoare, cea mai mare parte descoperite în regiunea văii Chancai, ceramică, obiecte de uz casnic și de podoabă, veșminte din țesături remarcabil păstrate, toate datînd într-o perioadă care se întinde de la aproximativ anul 1200 e.n., și pînă la venirea colonizatorilor spanioli, în 1531.

Tovarășa Elena Ceaușescu a dat o înaltă apreciere colecțiilor cu care este dotat muzeul și a felicitat călduros pe organizatori pentru migala și pasiunea puse în slujba reconstituirii unui trecut plin de strălucire, cu care astăzi, peruanii, pe bună dreptate, se mîndresc.

În continuare, a fost vizitat litoralul Pacificului, în apropierea orașului Lima — o regiune deosebit de pitorească, ce dezvăluie o altă fațetă a țării : marile sale frumusețe turistice, în prezent puse în valoare, ca și celelalte resurse naturale, în folosul unor categorii sociale din cele mai largi.

★

Marți dimineața, președintele Nicolae Ceaușescu, împreună cu tovarășa Elena Ceaușescu, a plecat cu avionul spre Trujillo — al doilea oraș ca importanță al Republicii Peru, situat la 490 km nord de Lima.

Capitala provinciei cu același nume, Trujillo, este primul oraș din Peru care s-a proclamat liber de puterea colonială spaniolă, în 1820, și tot aci, patru ani mai tîrziu, Simon Bolivar, „El libertador", și-a stabilit cartierul său general, pregătind și dirijînd luptele care au dus la înfrîngerea definitivă a colonizatorilor. Astăzi, orașul cunoaște o dezvoltare susținută. Alături de vechile monumente ce amintesc de marile evenimente ale unei istorii frămîntate, se ridică edificii moderne, cartiere rezidențiale noi, cu bulevarde largi, simetric dispuse, într-o revărsare de vegetație luxuriantă.

Tovarășul Nicolae Ceaușescu este salutat cu căldură pe aeroportul din Trujillo de reprezentanți ai autorităților locale. Un batalion de gardă dă onorurile militare.

În continuare, conducătorul statului român este invitat în sala de onoare a Consiliului Municipal Trujillo, care, în semn de înaltă stimă și considerație deosebită îl declară oaspete ilustru al orașului.

Se vizitează, apoi, marea cooperativă agricolă „Casa Grande", situată la circa 60 km nord de Trujillo și considerată a fi cea mai mare întreprindere producătoare de zahăr din America Latină. După lichidarea proprietății latifundiare, ca urmare a măsurilor progresiste întreprinse în ultimii ani de către guvernul președintelui Velasco Alvarado, „Casa Grande" a devenit unul din pilonii dezvoltării economiei agrare a țării.

Autoritățile departamentale și conducerea cooperativei „Casa Grande" oferă un prînz în cinstea președintelui Nicolae Ceaușescu și a tovarășei Elena Ceaușescu — în curs de desfășurare în momentul în care se transmit aceste rînduri.

PROLETARI DIN TOATE ȚĂRILE, UNIȚI-VĂ!

Sportul

ZIAR AL CONSILIULUI NATIONAL PENTRU EDUCAȚIE FIZICĂ ȘI SPORT

ANUL XXIX — Nr. 7538 | 4 PAGINI 30 BANI | Miercuri 19 septembrie 1973

Astă-seară, pe stadionul „23 August" (ora 18) meci de verificare a „tricolorilor"

LOTUL REPREZENTATIV ÎNTÎLNEȘTE PE A.B.C. NATAL (BRAZILIA)

Astă-seară, pe stadionul „23 August" din Capitală, lotul reprezentativ de fotbal susține un joc de verificare în compania echipei braziliene A.B.C. Natal. Întîlnirea prezintă un deosebit interes ea fiind, de fapt, ultimul test public al tricolorilor înaintea partidei de la 26 septembrie cu echipa R.D.G. Intențiile antrenorilor V. Stănescu și R. Cosmoc se îndreaptă spre definitivarea unei formule de echipă, cea care va fi probabil folosită și în jocul de la Leipzig.

Fotbaliștii brazilieni au o bună carte de vizită. Ei se află de două săptămîni într-un turneu prin Europa și rezultatele bune obținute îi recomandă ca un adversar valoros.

Echipa A.B.C. Natal face parte din campionatul statului Rio Grande pe care a reușit să-l cîștige de patru ori consecutiv în ultimele ediții, din anul 1970 și pînă în prezent. Calificată în turneul final al campionatului Braziliei împreună cu cunoscutele echipe Botafogo, Palmeiras, Cruzeiros, Fulminense și Santos formația A.B.C. Natal s-a clasat pe locul al III-lea în acest an, fiind întrecută doar de Fulminense și Santos. O performanță cît se poate de bună, care o recomandă ca o valoroasă reprezentantă a fotbalului sud-american. Antrenorul formației este **Danilo Alvim**, ani de-a rîndul mijlocaș la Botafogo, la Cruzeiros și Fulminense și component al echipei naționale a Braziliei la C.M. din 1954 din Suedia. După ce a antrenat în trecut selecționatele Boliviei și Perului, de la începutul acestui an el se află la conducerea tehnică a lui A.B.C. Natal.

Pentru partida de astăzi antrenorii V. Stănescu și R. Cosmoc vor alcătui formația din următorii jucători: **Răducanu, Iordache** — portari; **Sătmăreanu, Antonescu, Dinu, Sameș, Velea** — fundași ; **Dumitru, R. Nunweiller, Beldeanu** — mijlocași; **Troi, Dembrovschi, Dobrin, Dumitrache, Iordănescu** — înaintași.

Echipa braziliană anunță următoarea componență : **Aluisio — Sabara, Edson, Da Costa Pelino, Ancheta, Maranhao, Danilo, Libanio, Jorge, Alberi, Morais.**

Întîlnirea este programată cu **începere de la ora 18** și va fi condusă la centru de arbitrul C. Petrea.

La meciurile de azi de pe stadionul „23 August", studenții (pe bază de legitimație), elevii și pionierii vor avea intrarea gratuită.

Accesul lor se va permite la cele două peluze.

Instantaneu de la Snagov. Antrenamentul „tricolorilor" va începe peste cîteva minute. Debutantul Velea (primul din stînga) pare bine integrat în ambianța consacraților Dumitrache și Sătmăreanu (sus), Dembrovschi, Dinu și Iordănescu

Foto : Dragoș NEAGU

INTRECERILE TENISMANILOR CONTINUĂ

Sosirea intempestivă a toamnei a deranjat oarecum armonia terenurilor, frumos pregătite pentru întreceri, din parcul sportiv Progresul. De dimineață a suflat un vînt rece și puternic, puțin prieten tenisului. A fost o piedică mai ales în calea jucătoarelor, care-și disputau ieri primele partide ale tabloului de simplu. Acuratețea rezultatelor a fost însă respectată, nici o surpriză nefăcîndu-și loc, pînă acum, în întrecerea feminină. Dar mai e timp...

Victorii, în general, rapide, cu excepția parțială a aceleia obținută de Ecaterina Roșianu în fața foarte tinerei Lucia Romanov, care ne-a oferit singurul scor strîns : 6—4, 6—4. În rest, rezistență mai puțin susținută a învinselor, așa cum se poate vedea din suita celorlalte întîlniri, din aceste 16-imi de finală : Florența Mihai — Vera Dudaș 6—4, 6—2 ; Elena Trifu — Ileana Fărcășan 6—1, 6—2 ; Felicia Bucur — Maria Romanov 6—0, 6—3 ; Adriana Karaiosifoglu — Florica Butoi 6—2, 6—1 ; Mariana Simionescu — Elena Guruianu 6—2, 6—4 ; Valeria Balaj — Vera Rado Pura 6—1, 6—1 ; Lucia Tănăsescu Suciu — Rodica Gheorghe 6—1, 6—3 ; Elena Popescu — Anca Florești eanu 6—0, 6—2 ; Virginia Ruzici — Ana Breda 6—1, 6—1. Deținătoarea titlului de campioană, Iudit Dibar Gohn, a trecut **fără adversară** în turul doi.

Rezultatele-șoc au și apărut, însă, în celălalt turneu de simplu, cel al băieților, pornit cu o zi mai devreme. A ieșit din cursă capul de serie nr. 3, **Ion Santei**, e drept, în condiții speciale. Bolnav, cu 39 de grade temperatură, fostul campion a încercat zadarnic să lupte împotriva tenacelui brașovean Octavian Vilcioiu, dar numai pînă la setul patru. La scorul de 7—5, 4—6, 6—3 pentru Vilcioiu, arbitrii au consemnat abandonul lui Santei. Ne amintim — curioasă coincidență — că și în campionatele de anul trecut, Ionel Santei s-a prezentat bolnav în primele tururi. Atunci, a avut însă mai multă șansă. A jucat finala...

Și acum alte meciuri, din primele două tururi, cu care am rămas datori cititorilor. În primul rînd, notăm meciul-maraton în care juniorul dinamovist Florin Manea a rezistat foarte onorabil în fața lui Iosif Kerekes, pînă în setul al cincilea, cînd a depus armele : 8—6, 5—7, 10—8, 4—6, 6—0 pentru Kerekes. Apoi, încă un învins cu merite, Radu Bădin, care nu este altul decît fiul fostului campion al „naționalelor" și actual antrenor Tudorel Bădin. Pierde, tot în cinci seturi, cu 4—6, 6—3, 6—4, 3—6, 6—4, în fața lui

Radu VOIA
Ion GAVRILESCU

(Continuare în pag. a 2-a)

Marginalii după C.M. de greco-romane

LA TEHERAN, LUPTĂTORII ROMÂNI PUTEAU SĂ CUCEREASCĂ ȘI ALTE MEDALII...

• Cronica contribuțiilor individuale la toate cele zece categorii • Insuficientă valorificare a pregătirii • Lipsa de experiență a unora dintre debutanți explică, în bună măsură, cîteva nereușite, dar nu pe toate... • Clipele de neatenție și relaxare au închis drumul spre podiumul de la „Farah" • Echipa noastră dispune — mai ales la categoriile mici — de elemente tinere, talentate, cu reale perspective de afirmare la viitoarele C.M. și la Jocurile Olimpice de la Montreal.

Festivitate de premiere pe stadionul „Farah" din Teheran. Pe primul loc — campion al lumii la categ. 48 kg : luptătorul român NICU GINGĂ, a cărui evoluție a entuziasmat pe toți spectatorii și tehnicienii prezenți la aceste întreceri. Pe locurile următoare : Michalik (Polonia) — medalie de argint și R. Aliabadi (Iran) — medalie de bronz

Foto : „The Tehran JOURNAL"

În continuarea comentariilor noastre pe marginea campionatelor mondiale de lupte greco-romane, vom încerca — în acest număr — să prezentăm cititorilor principalele observații privind evoluția și rezultatele sportivilor români la fiecare din cele 10 categorii. Facem acest lucru **CU DORINȚA DE A SUBLINIA PARTEA DE CONTRIBUȚIE INDIVIDUALĂ LA BILANȚUL GENERAL AL ECHIPEI NOASTRE ȘI, ÎN ACELAȘI TIMP, DE A DESPRINDE ÎNVĂȚĂMINTE PENTRU CONTINUA CREȘTERE A PERFORMANȚELOR** în acest sport care ne-a adus și, fără îndoială, ne va aduce mari satisfacții.

Înaintea acestei retrospective pe care o supunem, deopotrivă, atenției cititorilor, dar și specialiștilor, ni se pare necesară sublinierea faptului că, **la Teheran, echipa reprezentativă a României a cuprins nu mai puțin de 7 debutanți la campionatele mondiale** — luptători tineri — ceea ce, **ÎN PERSPECTIVA PROIECTELOR ȘI OBIECTIVELLR OLIMPICE** are — fără îndoială — o importanță deosebită, existînd timp suficient și multiple posibilități pentru perfecționarea pregătirilor, pentru eliminarea neajunsurilor și, acolo unde, cum se va vedea, este cazul, pentru intensificarea muncii de selecție.

„PROPRIILE GREȘELI MI-AU RISIPIT SPERANȚELE LA O MEDALIE"

Titularizat la categ. 48 kg din cauza indisponibilității atît de regretate a lui Gheorghe Berceanu, **Constantin Alexandru** era considerat, datorită calităților tehnice și dinamismului său, ceea ce obișnuit numim o „speranță" a echipei noastre. Am înregistrat, urmărindu-i evoluția, o frumoasă confirmare în demonstrația realizată în fața lui Lhajav (R. P. Mongolă) și în întîlnirea cu **S. Angelov** (Bulgaria), încheiată la egalitate, decizie care, după opinia noastră, l-a nedreptățit pe luptătorul nostru. A urmat, însă, meciul cu M. Shirani (Iran), pe care Alexandru l-a pierdut la puncte (8—11) după ce conduisese cu 7—5. Cea de a treia repriză a întîlnirii a fost, cum mărturisea mai tîrziu Alexandru : „repriza greșelilor, a propriilor greșeli tehnice dar și tactice, gîndindu-mă la faptul că m-am lăsat atras într-o luptă fără eficacitate, insistînd prea mult pe execuția saltului, deși am

Dan GÂRLEȘTEANU

(Continuare în pag. a 2-a)

Primele meciuri din Cupele europene și finala Cupei Balcanice la fotbal

ECHIPELE NOASTRE SUSȚIN AZI IMPORTANTE EXAMENE INTERNAȚIONALE

Astăzi, etapă importantă pentru fotbalul nostru ! Ziua noastră fotbalistică va debuta cu jocurile de la Rm. Vîlcea și Tg. Mureș, va continua cu cuplajul din București, va trăi intens prin partidele de la Belfast și Istanbul și se va încheia tîrziu, în noapte, cu ultimele vești din Florența.

Astăzi, toate gîndurile și speranțele noastre, ale celor ce iubim fotbalul, se îndreaptă sincer spre o cît mai bună evoluție a echipelor românești...

Ne interesează comportarea echipei campioane, **Dinamo**, fără trei dintre internaționalii săi, pe terenul acestei necunoscute formații din Belfast, Crusaders... Ne interesează debutul **Chimiei Rm. Vîlcea** într-o competiție internațională oficială și startul său în Cupa Cupelor cu o reprezentantă forte a fotbalului nord-irlandez, Glentoran... Gîndurile noastre prind în sfera lor și prima mansă cu Fiorentina a celei mai în formă echipe românești la ora actuală, **Universitatea Craiova**, și încercarea foștilor campioni, jucătorii lui **F. C. Argeș**, de a reuși în fața lui Fenerbahce depășirea dificultăților datorate accidentărilor și a altor absențe obiective... La Tg. Mureș — finala Cupei Balcanice, în care **A. S. Armata** va încerca să valorifice forța sa ofensivă în fața puternicei formații bulgare Lokomotiv Sofia...

...Astăzi, cea mai lungă etapă din această toamnă.

Să sperăm că va fi o zi însorită pentru fotbalul nostru !...

În Cupa Campionilor Europeni

DINAMO ARE ÎN CRUSADERS BELFAST UN ADVERSAR AMBIȚIOS ȘI PUTERNIC

BELFAST, 18 (prin telefon, de la trimisul nostru). — După opt ore de zbor, cu escale la Amsterdam și Londra, echipa noastră campioană, Dinamo București, a sosit luni după-amiază pe aeroportul din Belfast. Imediat după sosire, lotul bucureștean a plecat spre hotelul Dunadry Inn, situat la 20 de kilometri de capitala Irlandei de Nord, într-un peisaj splendid. Aici, în fața hotelului, pe o minunată peluză care seamănă cu gazonul stadionului Wembley, dinamoviștii au făcut luni după-amiază un ușor antrenament și ultimul astăzi, la ora 18,30 (ora Bucureștiului) cînd va începe mîine (n.r. azi) partida de pe stadionul Windsor Park cu o capacitate de 55 000 de locuri.

În privința formației noastre, la absențele lui Dumitrache, Dinu și Radu Nunweiller, reținuți la București pentru pregătirile lotului național, **se adaugă acum și cea a lui Dobrău care, deși a făcut deplasarea, nu va putea fi recuperat pînă la ora jocului în urma accidentului suferit în campionat acum trei etape. Dar jucătorii care au făcut deplasarea vor să atenueze** aceste absențe obiective, printr-o ambiție totală în partida cu campioana Irlandei de Nord. **„Acum trebuie să dovedim**, spune Sătmăreanu II, **dacă noi, generația cea tînără, sîntem în stare de ceva".** Cuvinte la care, Deleanu, căpitanul de echipă pentru această partidă, adaugă încrederea sa în dorința de afirmare a noii generații. Pentru jocul de mîine antrenorul Ion Nunweiller va miza mult pe contraatacurile susținute de Dudu Georgescu și Vrînceanu și pe fantezia constructorului de joc Moldovan. După toate probabilitățile, mîine la ora 18,30, la primul fluier al brigăzii de arbitri belgieni, neanunțați încă, campioana României va începe partida cu următorul „11" : **Cavai — Deleanu, G. Sandu, Sătmăreanu II, Moldovan, Nicolae, Vrînceanu, Dudu Georgescu, Troi, Dembrovschi, Dobrin.**

Eftimie IONESCU

(Continuare în pag. a 3-a)

Campionatul de pentatlon modern

FRANCISC ROLIK ȘI UNIVERSITATEA TIMIȘOARA, ÎNVINGĂTORI LA SCRIMĂ

În sala Floreasca II s-a desfășurat ieri, timp de aproape patru ore, proba de scrimă din cadrul campionatului național de pentatlon modern. În raport de numărul sportivilor prezenți, s-a stabilit că valoarea unei victorii este de 55 puncte, punctajul de 1 000 p fiind acordat acelor concurenți care obțin 14 victorii. S-a tras un singur tur, fiecare concurent având de susținut cîte un singur asalt cu toți ceilalți participanți la competiție.

Manifestînd o formă remarcabilă și mobilizîndu-se serios de-a lungul întregii probe, componenții echipei prime a Universității Timișoara au repurtat un remarcabil succes, obținînd victoria atît la individual (prin Francisc Rolik), cît și pe echipe. Bilanțul remarcabil cu care universitarii timișoreni au încheiat proba de scrimă le-a permis să treacă pe primul loc în clasamentul pe echipe, iar lui Francisc Rolik să-i depășească pe Constantin Călina și Dumitru Spîrlea în clasamentul individual. El a obținut 17 victorii, reprezentînd 1165 puncte. Trei concurenți au realizat cîte 15 victorii — 1 055 p (Marian Cosmescu, Constantin Călina și Ștefan Cosma), în timp ce Dumitru Spîrlea a realizat cele 14 victorii necesare pentru 1 000 p. Trebuie să recunoaștem, campionul nostru nu a fost ieri la valoarea care l-a consacrat pe plan intern și internațional. Iată rezultatele tehnice ale probei de scrimă : **individual** — Francisc Rolik (Univ. Tim. I) 1 165 p, Ștefan Cosma, Marian Cosmescu (Univ. Tim. I) și Constantin Călina (Olimpia I) — toți cu 1 055 p, Dumitru Spîrlea (Olimpia I) 1 000 p ; **echipe** — Universitatea Tim. I 3 275 p, Universitatea Tim. II 2 980 p, Olimpia I 2 945 p, Sc. sp. I 2 280 p ; după două probe : **individual** — F. Rolik 2 221 p. C. Călina și M. Cosmescu cu 2 155 p, D. Spîrlea 2 100 p, St. Cosma 2 083 p ; **pe echipe** — Univ. Tim. I 6 459 p, Olimpia I 6 229, Șc. sp. I 5 376 p.

Azi sînt programate două probe. De la ora 14, la poligonul Tunari, tirul, iar de la ora 20, la bazinul Dinamo — natația.

Constantin MACOVEI

Pe planșă, dispută dîrză pentru victorie...

ȘEDINȚA BIROULUI COMITETULUI OLIMPIC ROMÂN

Biroul Comitetului Olimpic Român a ținut ieri ședința sa de lucru, luînd în discuție problemele privind participarea delegației române la Congresul Olimpic de la Varna (30 septembrie — 4 octombrie).

Cu același prilej, au fost rezolvate unele probleme privind activitatea C.O.R. și a comisiilor sale, în scopul intensificării pregătirii sportivilor români pentru viitoarele Jocuri Olimpice.

ÎN LUMINA RECENTELOR DOCUMENTE DE PARTID

SARCINI ȘI OBLIGAȚII SPORITE PENTRU EDUCAȚIA FIZICĂ ȘI SPORTUL ȘCOLAR

Noul an școlar a început ! De luni, elevii și-au ocupat locurile în bănci, iar pe caietele cu coperți proaspăt îmbrăcate au și fost scrise, probabil, primele teme. S-au desfășurat, bineînțeles, și primele ore de educație fizică, primele activități sportive din afara programei obișnuite.

Reluarea studiului în unitățile de învățămînt de toate gradele a purtat anul acesta o amprentă deosebită, care a conferit tradiționalului eveniment valențe noi și rezonanțe aparte.

El a avut loc sub auspiciile generoase ale Mesajului însuflețitor adresat de către tovarășul Nicolae Ceaușescu elevilor și studenților, învățătorilor și profesorilor care îi îndrumă, organizațiilor de partid, de tineret, și pionieri din școli și universități. Totodată, actualul an școlar și universitar are misiunea nobilă a deschizătorului de drumuri, **fiind primul care va pune în practică măsurile preconizate de Plenara C.C. al P.C.R. din 18—19 iunie a.c., privind îmbunătățirea și perfecționarea necontenită a școlii românești.**

Și, încă un document de partid de cea mai mare însemnătate și-a luat locul în arsenalul de lucru al cadrelor didactice : **Hotărîrea Plenarei C.C. al P.C.R. din 28 februarie — 2 martie a.c., cu privire la dezvoltarea continuă a educației fizice și sportului, care angajează, într-un vast capitol, școala și universitatea, pe slujitorii ei.**

Acum, cînd elevii se află în plină activitate, cînd cuantumul muncii înregistrează cote din ce în ce mai înalte, cînd în documentele de partid și în Mesajul tovarășului Nicolae Ceaușescu se pune în modul cel mai apăsat problema saltului de CALITATE în procesul de instruire a tinerei generații, acordarea lui plenară la necesitățile CONCRETE ale vieții, ale producției materiale și spirituale, ni se pare util să revedem **ce și-a propus școala să înfăptuiască pe linia îmbunătățirii activității de educație fizică, ce a realizat și care sînt sarcinile de primă urgență înscrise pe agendă ?**

În contextul general al perfecționării programelor de predare, se

Valeriu CHIOSE

(Continuare în pag. a 3-a)

Gimnastica noastră feminină dispune de o echipă de mare perspectivă, căreia trebuie să i se acorde toată atenția

— Marginalii la „Cupa Prietenia" —

În mod unanim, competiția de gimnastică dotată cu „Cupa Prietenia", desfășurată recent în orașul Gera, din R. D. Germană, a fost socotită ca una dintre cele mai reușite întreceri de acest gen dintre ultimele organizate. Specialiștii care au emis această părere au în vedere, în primul rînd, nivelul ridicat al multora dintre exercițiile prezentate, elementele de mare dificultate pe care le-au prezentat sportive foarte tinere, în vîrstă de 11—16 ani, ca și combinațiile spectaculoase, care au asigurat astfel concursului o ținută deosebită. Țări cu bogată tradiție în sportul grației și al măiestriei au prezentat la această ediție echipe foarte puternice, omogene, capabile de pe acum să abordeze competiții de cea mai mare dificultate. Cum însemnările noastre se referă cu precădere la întrecerea feminină, vom arăta că, spre bucuria întregii noastre delegații prezente la Gera, echipa română a fost — fără exagerare — una din vedetele concursului, publicul spectator aplaudînd de fiecare dată, cu multă căldură, exercițiile prezentate de micuțele noastre gimnaste.

SATISFACȚII PENTRU DELEGAȚIA ȚĂRII NOASTRE

Echipa reprezentativă a României a fost alcătuită din eleve ale Liceului de gimnastică din orașul Gh. Gheorghiu-Dej, antrenate de soții Marta și Bela Karoly. Ne-a produs o reală satisfacție afirmația făcută de mulți dintre cei prezenți la Gera că reprezentantele țării noastre au contribuit în mod substanțial la ridicarea nivelului tehnic al acestei întreceri. **Nadia Comăneci, Teodora Ungureanu, Mariana Cojanu, Georgeta Gabor, Gabriela Sabadiș, Liliana Brănișteanu,** s-au impus prin siguranța exercițiilor, prin exerciții valoroase din punct de vedere tehnic și cu o execuție plină de acurateță, prin marea ușurință cu care ele au prezentat elementele de mare dificultate. În final, după cum se știe, selecționata noastră a înregistrat un impresionant bilanț: trei medalii de aur (cucerite de Nadia Comăneci), o medalie de argint (Teodora Ungureanu, la bîrnă), și două medalii de bronz. Un rezultat care ne obligă să analizăm mai amplu această competiție, să desprindem învățămintele de care trebuie să ținem seama, pentru a aborda cu și mai mare succes competițiile de gimnastică din anii ce vin. Mai ales că, privit prin perspectiva afirmării acestor tinere sportive, viitorul ne poate aduce mari satisfacții.

NADIA COMĂNECI — DOUĂ MEDALII DE AUR ÎN FINALA PE APARATE

Așadar, să încercăm cîteva aprecieri, în ordinea clasică a probelor gimnasticii feminine. **La sărituri,** foarte multe concurente au prezentat sărituri grele și foarte grele, cu întoarceri de diferite grade atît în primul, cît și în al doilea zbor. De fiecare dată, cu mulțumire, am reținut că trei dintre sportive (din România, U.R.S.S. și R.D.G.) au executat „săritura Tsukahara", Nadia Comăneci fiind notată în finala pe aparate cu 9,80 pentru modul în care ea a prezentat această foarte dificilă săritură. Celelalte sportive ale noastre au încercat sărituri grele, dar zborurile lor nu au încă amplitudinea necesară.

La paralele multe gimnaste au venit cu elemente grele, originale, executate la un nivel ridicat. Este tot mai mare numărul acelor gimnaste care-și încheie execuția prin salturi, cu întoarceri sau simple. De asemenea, am remarcat treceri originale de pe o bară pe cealaltă. Nadia Comăneci a avut o execuție extrem de precisă, exercițiul său bogat în elemente tehnice de mare dificultate a fost bine cotat de brigada internațională de arbitre (9,70), gimnasta noastră cucerind astfel medalia de aur.

La bîrnă exercițiile s-au îngreu-

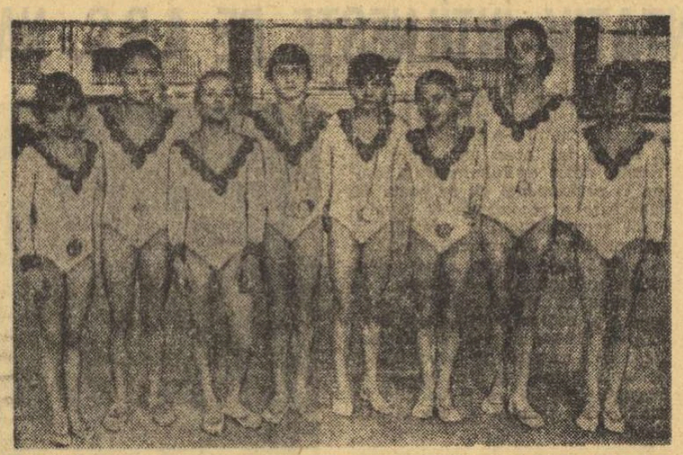

Cele mai bune gimnaste ale Liceului cu program de educație fizică din orașul Gh. Gheorghiu-Dej, cu medaliile cucerite la Gera
Foto: N. DRAGOȘ

iat vizibil, chiar dacă vîrsta concurentelor este mică. Salturi grupate, **răsturnări legate, legări originale de elemente acrobatice și artistice, coborîri prin salturi cu întoarceri** — iată o parte a arsenalului de elemente grele cu care s-au prezentat participantele. În absența Nadiei Comăneci (care a căzut în prima zi) am fost reprezentați în finală de Teodora Ungureanu, cîștigătoare a medaliei de argint, în urma unei comportări remarcabile.

Solul a oferit publicului spectator un adevărat spectacol de înaltă măiestrie și grație. Multe concurente au executat salturi cu întoarcere de 360 grade, iar cîteva (între acestea și reprezentanta noastră Nadia Comăneci) salturi de 720 de grade. Am fost martorii a numeroase exerciții frumoase, originale, cu o perfectă îmbinare a elementelor acrobatice și artistice. Echipa noastră s-a impus în această probă prin executarea tehnică și cu ușurință a elementelor acrobatice de mare dificultate. Îndeosebi Nadia a cucerit publicul prin modul impecabil și prin tehnica înaltă cu care ea a executat saltul cu întoarcere de 720 grade.

PRIN EFORTURI CONTINUE, SE VOR PUTEA OBȚINE REZULTATE ȘI MAI BUNE

Nu spunem o noutate cînd afirmăm că echipa română reprezintă o autentică valoare pe plan internațional. O dovedesc succesele repurtate de Nadia Comăneci, atît la Gera, cît și în alte întreceri în care a concurat alături de senioare, o dovedește de asemenea comportarea selecționatei noastre la „Cupa Prietenia" sau în alte competiții internaționale de anvergură. Alături de Nadia Comăneci s-a impus în ultimul timp Teodora Ungureanu, care dovedește reale calități și aptitudini pentru a deveni o gimnastă mare. Georgeta Gabor poate progresa mult, dacă își va îmbogăți exercițiile cu elemente de mai mare dificultate, Marianei Cojanu îi trebuie mai multă încredere în forțele sale și rezultatele nu vor întîrzia să apară. Gabriela Sabadiș înregistrează un evident progres, dar trebuie să cîștige mai multă siguranță în exerciții. Liliana Brănișteanu trebuie să muncească pentru a-și îmbunătăți conținutul exercițiilor.

Nu ne îndoim că viitoarele aparții ale acestor tinere fete vor fi încununate de rezultate la fel de prestigioase. Condițiile bune ce le sînt asigurate pentru pregătire, asistența tehnică asigurată de cadre competente, grija deosebită manifestată pe plan local de organele de partid și de stat sînt tot atîtea premise ca munca viitoare a sportivelor și antrenorilor de la Liceul de specialitate din orașul Gh. Gheorghiu-Dej să cunoască o deplină afirmare.

prof. MARIA RAICU

IN SALA FLOREASCA, AZI ȘI MÎINE

FRUNTAȘII TENISULUI DE MASĂ — DIN NOU LA START

Sosirea toamnei, a anotimpului mai răcoros aduce, de fiecare dată, pentru jucătorii de tenis de masă o sporire a activității. Pregătirile au fost intensificate în vederea noului sezon competițional intern și internațional. În acest sens și federația de specialitate a luat cîteva măsuri. **Printre cele mai importante este și hotărîrea de a organiza, azi și mîine, în sala Floreasca** (de la ora 9 și ora 16) un concurs de verificare și selecție în vederea concursurilor internaționale din lunile viitoare.

Au fost invitați cele mai bune jucătoare și cei mai buni jucători, în total 28 de sportive și sportivi. Cu două excepții: Maria Alexandru și Carmen Crișan nu vor evolua de această dată, întrucît stadiul lor actual de instruire nu indică o asemenea participare.

La turneul masculin vor lua parte **T. Gheorghe — campionul țării, S. Doboși, D. Giurgiucă, A. Ovanez, S. Luchian, St. Moraru, A. Buzescu, I. Panait, V. Sindeanu, M. Firănescu, C. Popovici, C. Romanescu, O. Stamatescu, L. Gheorghiu,** iar la fete **Eleonora Vlaicov, Magdalena Lesal, Maria Corodi, Ildyko Gyöngyösi, Liana Mihuț, Viorica Moldovan, Ana Lunțeanu, Ligia Lupu, Maria Sînteoan, Lidia Ilie, Elena Condicaru, Camelia Filimon, Lăcrămioara Negoescu și Mariana Pinciuc.**

În ambele turnee se va juca după formula „cel mai bun din cinci seturi".

Competiția este așteptată cu un firesc interes de spectatori, sportivi și antrenori, cunoscînd și faptul că este vorba de prima apariție publică a fruntașilor tenisului nostru de masă după perioada de vară cu o activitate mai puțin densă.

ECHIPELE FRUNTAȘE „ATACĂ" NOUL SEZON DE HOCHEI CU UN PLUS DE PREGĂTIRE

Într-un material anterior, în care anunțam, furnizînd unele amănunte, reluarea activității competiționale oficiale la hochei, ne-am ocupat cu precădere de competiția inaugurală a sezonului, „Cupa României". Făceam cu acest prilej precizarea că, în afara rolului de „deschizătoare de pîrtie" în ansamblul întrecerilor din această toamnă, „Cupa României" are și importanta menire de a departaja formațiile divizionare A în cele două grupe valorice, în care își vor disputa în continuare campionatul republican.

Firească, deci, atenția cu care s-au pregătit cele 8 echipe ce se află pe lista participantelor la campionatul republican și care se vor întrece și în „Cupa României", al cărei program prevede **consumarea primei părți** (a turului) **între 22 și 30 septembrie la București și a celei de a doua** (retur) **la Miercurea Ciuc între 6 și 14 octombrie.** Așadar, un element nou față de prima ediție, disputată anul trecut, și anume acela că întrecerea are tur și retur, ceea ce va da posibilitate formațiilor divizionare să-și valorifice mai bine pregătirea și calitățile generale. Totodată, însă, în noile condiții, „Cupa României" are un grad ridicat de dificultate, solicitînd eforturi în plus.

Tocmai pentru aceste motive pregătirile au cunoscut un ritm mai susținut față de alți ani, ceea ce — să recunoaștem — aduce un beneficiu valoric și pe planul selecționatei naționale, care va aborda sezonul de pe alte baze. Echipa campioană a țării, **Dinamo București** și-a început antrenamentele la București pe uscat și le-a continuat în Cehoslovacia la Opava, unde la fel cu alte formații din țara noastră (Steaua și Dunărea Galați) a beneficiat de condiții excelente de pregătire, de avantajul efectuării unor antrenamente comune cu puternice formații cehoslovace. Mai mult decît atît, dinamoviștii bucureșteni, ca și hocheiștii de la Steaua și Dunărea Galați, au putut să dispute unele jocuri amicale, cu caracter de verificare și pregătire, în compania unor echipe tari, din liga a doua a campionatului cehoslovac. De pildă, **Dinamo București a jucat cu A. Z. Havirov (1—8), cu T. S. Sumbec (3—7) și cu echipa de juniori-tineret a clubului Slezan Opava (divizia A) de care a dispus cu scorul de 14—2 (5—0, 2—0, 7—2).** În continuarea pregătirilor lor, **jucătorii de la Dinamo București au întreprins un turneu de mai multe jocuri în R. F. Germania, urmînd să oprească mîine în Capitală.**

O formă bună a manifestat în cadrul perioadei de pregătire din Cehoslovacia și **Steaua** principala concurentă la titlul deținut de dinamoviști. Elevii antrenorului **Z. Czaka** au întrecut pe **H. C. Pilovic** (divizia B) **cu 10—4 și echipa de juniori-tineret a clubului Slezan Opava cu 12—2, pierzînd la capătul unui meci frumos în fața echipei divizionare A a acestui club cu 3—6.** Dintre jucătorii de la Steaua o deosebită poftă de joc a manifestat **Dezideriu Varga,** căpitanul echipei și unul dintre cei mai buni și mai vechi jucători din țara noastră. De asemenea, **un start bun au luat cîțiva din tinerii hocheiști promovați anul acesta, dintre ei evidențiindu-se, în special, Nistor și Curelaru.** Cum spuneam, în aceeași perioadă de timp, la Opava **s-a aflat și echipa Dunărea Galați,** despre a cărei pregătire ne vom ocupa într-un număr viitor al ziarului nostru.

din TOATE SPORTURILE

CICLISM. Simbătă și luni după amiază s-au desfășurat pe velodromul Dinamo din Capitală alte două probe din cadrul campionatului municipal la seniori. Simbătă a avut loc proba de urmărire individuală (4000 m), la capătul căreia victoria a revenit lui P. Dolofan (Steaua). Pe următoarele două locuri s-au clasat M. Ferfelea (Steaua), și C. Cîrje (Dinamo). În proba de urmărire pe echipe (4000 m), desfășurată luni, titlul de campioană municipală a revenit formației Dinamo I (Teodor Vasile, St. Leibner, A. Neagoe, M. Ioniță). Locul doi a fost ocupat de echipa Steaua, iar pe locul trei s-a clasat Dinamo II.

BOX La Brașov, în sala Tractorul, a avut loc zilele trecute o reuniune pugilistică între formațiile dinamoviste din localitate și din București. Un numeros public a aplaudat cu căldură evoluțiile sportivilor, mai ales că în rîndul ambelor echipe au fost prezenți unii dintre cei mai buni boxeri ai țării, mulți cu frumoase cărți de vizită. Meciurile au fost deosebit de frumoase și au constituit o utilă verificare în vederea apropiatelor finale ale campionatelor naționale ale seniorilor. Victoria a revenit bucureștenilor cu scorul de 8—6. Iată rezultatele: Șt. Boboc p.p. Al. Turei, T. Dinu p.p. I. Șulă, C. Dorobanțu m.n. cu D. Gorea, P. Dobrescu b.p. Gh. Agapșa, C. Cuțov b.p. I. Tiriță, I. Gyorfi m.n. cu I. Peter, I. Alexe b.p. I. Boantă (primii au fost trecuți sportivii de la Dinamo București). D. Mihalcea și M. Imre au fost descalificați pentru lipsă de combativitate! Într-un meci demonstrativ, mult aplaudat, au evoluat Simion Cuțov și Sandu Mihăilcea. De asemenea, I. Vladimir (ușoară) și Antoniu Vasile (semimijlocie) au cîștigat partidele amicale susținute cu C. Bărbosu și Gh. Muraru. ● LA GALAȚI a avut loc întîlnirea dintre Dunărea din localitate și Progresul Brăila. Gălățenii au cîștigat cu 14—6. Cel mai spectaculos meci l-au oferit Adrian Guțu și Nicolae Pîrvu în care primul a obținut victoria prin abandon în rundul 2.

YACHTING. Timp de patru zile, în rada portului Tomis (Constanța) s-au desfășurat campionatele naționale de yachting la care au participat cei mai buni veliști de la Clubul Nautic Universitar București, Știința Constanța, Electrica București, Marina Constanța, Electrica Constanța, Marina Mangalia, Drobeta Tr. Severin, Orșova. Desfășurate pe distanța a șase regate, pe un timp excelent pentru vele, beneficiind de o excelentă organizare, ediția din acest an a campionatelor naționale de yachting a scos în evidență buna pregătire a sportivilor de la C.N.U., Electrica București, Electrica și Știința Constanța care și-au împărțit, de altfel, primele trei locuri în clasamentul final. Remarcăm echipajul de F.D. condus de Ion Alexandru (Știința Constanța) care a dominat copios, cîștigînd patru regate. Rezultate: Finn: 1. P. Burcea (C.N.U.), 2. C. Ivanovici (C.N.U.), 3. N. Opreanu (C.N.U.); F.D.: 1. I. Alexandru — D. Nicu (Știința C-ța), 2. M. Carp — Fl. Panaitescu (C.N.U.), 3. C. Bărbulescu — M. Boldișor (C.N.U.); Snipe: 1. E. Groza — S. Agachi (C.N.U.), 2. D. Popovici — D. Măracine (Electrica Buc.), 3. M. Năvodaru — A. Mitran (Electrica Buc.); Star: 1. M. Dumitru — N. Iliescu (C.N.U.), 2. E. Lungu — Gh. Șova (Electrica Buc.), 3. I. Frîncescu — A. Matei (Electrica C-ța).

LUPTE În cadrul manifestărilor „Rapid '50", organizate de clubul feroviar din Capitală, a avut loc zilele acestea un reușit turneu de lupte greco-romane și libere, la care s-au întrecut sportivi din șapte secții. Trofeul a revenit sportivilor de la clubul organizator, care au dominat întrecerile la ambele stiluri. Cele mai frumoase meciuri le-au furnizat I. Gheorghe (Rapid) — M. Umbreș (Viitorul) cat. 62 kg, Șt. Badea (Metalul) — C. Ciobotaru (Rapid) cat. 57 kg, la greco-romane, N. Roman (Rapid), — M. Marian (Progresul) cat. 57 kg și perechea L. Rădoi (Rapid) — V. Antonio (Progresul) cat. 90 kg, la libere. Iată cîștigătorii pe categorii de greutate: la greco-romane — cat. 52 kg — P. Pîrvu (Rapid), 68 kg — I. Mînciu (Steaua) la juniori, 87 kg — Șt. Badea (Metalul), 82 kg — G. Nica, 68 kg — V. Ciugulea și 100 kg — V. Rădulescu (toți de la Rapid); la libere: 48 kg — I. Ciutea, 68 kg — N. Dorobanțu, la juniori, 57 kg N. Roman, 74 kg M. Olteanu, 90 kg R. Luca și 100 kg N. Bădulescu (toți de la Rapid). **Clasament general: 1. Rapid 70 p, 2. Progresul 40 p, 3. Steaua 24 kg.**

REZULTATELE CONCURSURILOR MOTO DE DUMINICĂ

● Orașul Drobeta Tr. Severin a găzduit duminică primul concurs de viteză pe șosea. Întrecerile, la care au luat parte motocicliști din Tg. Jiu, Timișoara, Cîmpina, Ploiești, Lugoj, Reșița, Sibiu, Brașov, Pitești și orașul gazdă, s-au desfășurat pe un circuit ales în centrul municipiului. Iată învingătorii: **cl. 70 cmc** — D. Vasilescu (St. r. Brașov), **cl. 125 cmc** — P. Pașcotă (Prog. Timișoara), **cl. 175 cmc** — W. Hirschwogel (C.S.M. Reșița), **cl. 250 cmc** — D. Vasilescu, **cl. 500 cmc** — W. Hirschwogel, ataș — St. Ciobași + K. Birtolom (U.R.A. Tg. Mureș). Pe echipe, „Cupa Drobeta Tr. Severin" a fost cîștigată de formația U.R.A. Tg. Mureș. (Mircea FOCȘAN — coresp.).

● Pe un traseu situat în apropiere de orașul Cîmpulung Muscel s-a desfășurat duminică un concurs republican de motocros, urmărit de numeroși spectatori. Iată învingătorii: **seniori** — P. Lucaci (St. r Brașov), **juniori** — T. Isac (Muscelul Cîmpulung). **Clasamentul pe echipe: 1.** Steagul roșu Brașov, **2** Muscelul Cîmpulung, **3.** Torpedo Zărnești. (P. MATEOIU — coresp.).

ÎNTRECERILE TENISMANILOR CONTINUĂ

(Urmare din pag. 1)

Bebe Almăjan. Alte rezultate din turul I: Orășanu — Micle 8—6, 4—6, 6—1; Süto — Curcă 6—4, 6—3, 6—2; Nemeș Mülfay 6—3, 6—4, 6—1; Boaghe — Spătaru 6—3, 6—3, 6—1; D. Mîrza — Mirea 6—3, 6—4; Boldor — Dumitrescu 6—1, 6—4; Horvath — A. Bădin 9—7, 6—0; Vilcioiu — M. Mîrza 6—4, 6—4; Virgolici — I. Giurgiu 6—4, 6—8, 10—8; Komoroczi — Bala 6—8, 6—1, 6—0, 6—0; A. Viziru — Gh. Giurgiu 6—1, 7—5, 6—2. Turul II: T. Ovici — Orășanu 6—4, 6—3, 6—3; Süto — I. Ovici 6—8, 6—4 6—3, 6—2; Nemeș — Dărăban 6—4, 6—1, 6—3; Boaghe — Roșianu 6—2, 6—1, 6—2; Hărădău — Miklo 6—0, 6—1, 6—0; Rusu — Mîrza 6—1, 6—4, 6—0; Mureșan — Galambos 6—2, 7—5, 6—4; T. Marcu — Negru 6—1, 6—0, 6—2; Boldor — Nemeth 6—4, 6—3, 6—2; Sotiriu — Horvath 6—0, 6—0, 6—1; Popovici — Virgolici 6—1, 3—6, 6—0, 6—0; Komoroczi — Popescu 6—1, 6—2, 6—2; V. Marcu — Viziru 6—4, 6—4, 6—2.

Iudith Gohn își apără titlul de campioană a țării

Întîlnirea pentru calificarea în „sferturi", dintre Traian Marcu și Sever Mureșan a fost pasionantă, datorită evoluției foarte bune și vervei de joc ale lui Marcu.

După ce pierde primul set cu 4—6, tenismanul brașovean punctează decisiv din vole, din smeci și din pasinguri care îl surprind permanent pe picior greșit pe Mureșan, Traian Marcu cîștigă următoarele seturi cu 6—2, 7—5, 6—3. Într-un alt meci Hărădău, după ce cîștigă două seturi (6—0, 6—3) cu M. Rusu este condus în setul al treilea cu 2—5. Hărădău găsește, însă, resurse, egalează și cîștigă al treilea set cu 9—7. Alte rezultate: Ovici — Süto 6—4, 6—1, 6—1: Boaghe — Nemeș 4—6, 6—4, 6—3, 6—4; Sotiriu — Boldor 6—2, 6—1, 6—0; Almăjan — Vilcioiu 6—1, 7—5, 6—0. Popovici — Kerekeș 2—6, 6—3, 6—1, 6—2; V. Marcu — Komoroczi 6—0, 6—3, 6—3.

PENTRU ECHIPA MASCULINĂ DE BASCHET A ROMÂNIEI

PRECIZIA ARUNCĂRILOR LA COȘ — PRINCIPALUL OBIECTIV PÎNĂ LA „EUROPENE"

Desfășurată timp de cinci zile la Palatul sporturilor din Istanbul, în fața unui public pasionat după baschet, ediția a XV-a a campionatului balcanic de seniori a demonstrat, din nou, valoarea ridicată a participantelor și a confirmat că Balcaniada este una dintre cele mai prestigioase competiții care se desfășoară în Europa. De altfel, este semnificativ faptul că toate participantele sînt calificate (alături de alte șapte echipe) pentru campionatul european care va avea loc, între 27 septembrie și 6 octombrie, la Barcelona și Badalona. Deci, încă o dovadă grăitoare asupra nivelului întrecerii balcanice care, în plus, de astă dată, a constituit și un excelent prilej de verificare a pregătirilor efectuate în vederea „europenelor". Selecționatele prezente la Istanbul au prezentat cele mai valoroase loturi, aflate la capătul unei îndelungate perioade de antrenamente și în pragul disputării campionatului european. Lupta pentru titlul de campioană balcanică și pentru cucerirea medaliilor de argint și de bronz a constituit testul dinaintea „europenelor", transformînd Balcaniada într-o întrecere deosebit de disputată și de spectaculoasă. Doar reprezentativa iugoslaviei, campioană a lumii, s-a detașat, cîștigînd la scoruri mari trei meciuri (cu Turcia, Bulgaria și Grecia), singura care i-a opus o rezistență dîrză fiind formația României. Baschetbaliștii iugoslavi, giganți (șase dintre ei au peste 2 metri, iar dintre aceștia, Knezevici 2,10 m, Ciosici 2,09 m, Jerkov 2,07 m și Jelovac 2,05 m sînt socotiți printre cei mai înalți jucători din Europa), solizi, tehnici, bătăioși și cu o remarcabilă precizie în aruncările la coș, s-au impus cu autoritate și se anunță cei mai puternici adversari ai deținătorilor titlului, reprezentanții U.R.S.S.

Desigur, însă, cel mai mult interesează evoluția reprezentativei României, clasată pe locul al treilea, după selecționatele iugoslaviei și Bulgariei și înaintea celor ale Turciei și Greciei. Făcînd o apreciere generală asupra comportării la Balcaniada de la Istanbul, putem spune că sportivii țării noastre s-au comportat mulțumitor, dar că puteau evolua la un nivel mai ridicat. Să explicăm. La capitolul elementelor pozitive, vom nota în primul rînd pregătirea fizică și cea tactică. Rodul antrenamentelor făcute în timpul verii s-a făcut simțit prin capacitatea de a menține un ritm ridicat de joc și de a aplica în finaluri, deci în cele mai decisive momente, un plus de tenacitate și vioiciune acțiunilor ofensive și defensive. Datorită rezistenței, baschetbaliștii români au putut aplica presingul, variantă de apărare care solicită în mod deosebit pregătirea fizică a sportivilor și care poate hotărî rezultatul unei întîlniri, așa cum s-a pe'recut în meciurile România — Bulgaria și România — Grecia, cîștigate de echipa noastră. De altfel, agresivitatea în apărare a fost determinantă și în realizarea scorului strins (72—78) în fața echipei iugoslave, care în repriza a doua a fost surprinsă de impetuozitatea apărării baschetbaliștilor români. Cît privește pregătirea tactică de atac, ea a impresionat prin varietatea și claritatea temelor care îi aduceau pe jucători în poziții foarte favorabile de aruncare la coș. De asemenea, în unele situații au putut fi lansate contraatacuri eficiente și chiar decisive, așa cum s-a petrecut în întîlnirea cu Bulgaria.

Fiind vorba de tactică în atac, apreciem faptul că ea este bine cunoscută și însușită de jucători. Dar, din păcate, se ivesc momente cînd lipsa de precizie în aruncările la coș anulează eforturile „5"-ului aflat în teren. Ce folos că tema exersată la un moment dat favorizează execuția unei aruncări de la 4—3 sau chiar 2 metri, dacă jucătorul aflat în poziția respectivă ratează sau, lipsit de curaj, „întoarce" mingea? Desigur, aceste situații nu constituie o caracteristică pentru echipa română. Dar ele s-au ivit de cîteva ori în întrecerile de la Istanbul, iar în partida cu formația Turciei au hotărît insuccesul selecționatei țării noastre. Or, privind prin prisma campionatului european de care ne mai despart cîteva zile, un asemenea accident poate fi fatal într-o dispută în care toate meciurile au caracter hotărîtor, așa cum vor fi cele de la Barcelona și Badalona. Pe parcursul Balcaniadei, lucrurile s-au îndreptat și procentajele baschetbaliștilor români au crescut, ajungînd la 47,86 la sută în întîlnirea cu Grecia și la 47 la sută în cea cu Bulgaria. Dar, considerăm că nici acestea nu sînt suficiente și că pentru a face față disputelor din grupă (după cum se știe, România va evolua alături de echipele U.R.S.S., Cehoslovaciei, Poloniei, Israelului și Turciei) ele vor trebui îmbunătățite. Punctul cel mai nevralgic îl constituie aruncările de la distanță și de la semidistanță, deficitare la toți jucătorii români care evoluează în calitate de conducători de joc sau fundași (Chivulescu, Pîrșu, Rühring și Diaconescu, ultimul arătînd, totuși, în meciul cu Bulgaria, o oarecare revenire). În condițiile în care acești baschetbaliști nu reprezintă un pericol pentru coșul advers, se îngreunează în mod evident și sarcinile pivoților și ale extremelor, în jurul cărora adversarii se pot concentra, pot flota. Să sperăm, însă, că la Badalona (unde va susține România partidele din cadrul grupei A), reprezentanții țării noastre vor lăsa de o parte lipsa de încredere în posibilitățile proprii, ca și tracul, și vor elimina această capitală defecțiune, imprecizia în aruncările la coș, pregnantă la Balcaniadă. Sîntem convinși că în puține'e zile care ne mai despart de campionatul european, antrenorii Al. Popescu și E. Sarossy, precum și componenții lotului „bun" an, au drept p im obiectiv îmbunătățirea aruncărilor la coș, care să completeze celelalte calități bine puse la punct, așa cum s-a văzut la Istanbul.

D. STANCULESCU

LA TEHERAN, LUPTĂTORII ROMÂNI PUTEAU SĂ CUCEREASCĂ ȘI ALTE MEDALII...

(Urmare din pag 1)

văzut că adversarul nu era niciodată surprins ci, dimpotrivă, pregătit de contraatac". Mai tîrziu, după ce a pierdut, la puncte, și întîlnirea cu **F. Sereș** (Ungaria), Alexandru avea să înțeleagă că o victorie într-unul din aceste două meciuri i-ar fi adus medalia pe care și-o dorise și pe care înclinăm să credem că o merita, dacă ar fi stăpînit mai bine executarea saltului ca și alte procedee și nu risca atît de mult atunci cînd adversarul avea evidente posibilități de a puncta (în meciul cu Shirani el a inițiat acțiuni care au adus — în repriza decisivă — 5 puncte... adversarului!). Credem că la toate acestea a contribuit și lipsa de experiență.

CAMPION AL LUMII, CEL MAI VALOROS DINTRE SPORTIVII ROMÂNI

La 52 kg sîntem tentați să începem cu... finalul, cu acele 9 minute de încordare, emoții, gar și de deplină încredere în excelenta pregătire a reprezentantului nostru, la capătul cărora **Nicu Gingă** își îmbrățișa fericit antrenorul — **Ion Cernea,** fostul campion al lumii de la Tampere. **NICU GINGĂ A CUCERIT LA TEHERAN MEDALIA DE AUR DOVEDINDU-SE, INDISCUTABIL, CEL MAI VALOROS DINTRE COMPONENȚII ECHIPEI NOASTRE** și, fără îndoială, dintre toți concurenții de la categ. 52 kg. Ne face plăcere să reamintim victoria realizată în repriza a 2-a prin descalificarea adversarului **Bognani** (Italia), „tușul" din meciul următor, cu **B. Thompson** (condusese cu 21—0!), buna evoluție în partida cu **V. Konstantinov** (U.R.S.S.), pe care, deși a pierdut-o la puncte (8—11), a dominat-o în primele două reprize (3—0 și 4—2), apoi finișul irezistibil care a adus descalificarea polonezului **Michalik** cu 3... secunde înainte de sfîrșitul partidei, victoria la puncte (9—6) din meciul **Dancecz** (Ungaria) și, în sfîrșit, strălucita evoluție din întîlnirea finală cu iranianul **R. Aliabadi,** cîștigată de Nicu Gingă, noul campion al lumii.

Credem că simpla reamintire a meciurilor și rezultatelor obținute în fața unor adversari de certă valoare este suficientă pentru **a pune în evidență pregătirea și remarcabilele calități pe care reprezentantul țării le-a demonstrat cu prisosință, cucerind, o dată cu medalia de aur, aplauzele spectatorilor și aprecierile tuturor specialiștilor.** Atenție, însă — o asemenea poziție, o asemenea culme atinsă prin talent, străduanii, eforturi și dăruire trebuie apărată și aceasta **este posibil numai printr-o intensă** muncă de pregătire, în continuare, prin perfecționare neîntreruptă.

CONTINUĂ INCERTITUDINILE

O anume situație, comună pentru doi dintre reprezentanții noștri, ne obligă să nu respectăm cu strictețe ordinea obișnuită a categoriilor. Este vorba despre accidentarea — și, implicit, retragerea din concurs — lui **Marin Dumitru** (categ. 57 kg) și a lui **Eugen Hupcă** (categ. 68 kg). Era, desigur, important ca specialiștii noștri să poată aprecia în ce măsură Marin Dumitru îi poate înlocui cu succes pe Baciu, pînă acum de 7—8 ani titular în echipă, sau dacă Eugen Hupcă are încă posibilități de a cuceri poziții fruntașe în categoria sa, categorie unde — se știe — nu există la noi prea mulți luptători de valoare.

Am stat de vorbă, adesea, cu amîndoi, în tribunele de la stadionul „Farah". M-au lăsat să înțeleg că nu ar fi ratat șansa unei medalii. Din păcate ei au rămas pînă la sfîrșit spectatori ai acestor campionate și astfel incertitudinile privind valoarea reprezentanților noștri la aceste categorii continuă.

CÎND TACTICA DE LUPTĂ ESTE EXPEDIATĂ ÎN PLANUL SECUNDAR...

Ne-a plăcut evoluția lui **Ion Păun** am aplaudat cu căldură victoriile (categ. 62 kg) în primele tururi și prin tuș realizate la **Hallukae** (Turcia), la **Morad** (Algeria), la **Hervig** (Norvegia) ultimul realizat printr-un excelent șuplex, dar trebuie să spunem că pentru această primă parte a competiției, sorții i-au fost favorabili luptătorului nostru, adversarii întîlniți fiind printre cei mai puțin valoroși la această categorie. A urmat o întîlnire mai grea, cea cu **L. Reczi** (Ungaria), pe care Păun a pierdut-o surprinzător, prin descalificare în min 8:52. **„Am resimțit tocmai la acest meci** — ne declara mai tîrziu luptătorul nostru — **dificultățile de acomodare și o puternică stare de oboseală".** Este, desigur, o explicație pe care nu o ignorăm, dar impresia noastră este — și ea a fost confirmată în întîlnirile următoare — că **Ion Păun nu a acordat toată atenția cuvenită tacticii de luptă,** în ciuda repetatelor indicații date de antrenorii lotului, prezenți la Teheran, **și că în meciurile cu adversarii puternici n-a știut să se mobilizeze,** dovedind nehotărîre în acțiuni și adesea o nejustificată preferință pentru pasivitate. Și o victorie asupra lui Reczi îi era îndeajuns pentru a se număra — încă după turul IV — printre medaliați!

NU ESTE TOTUL SĂ CONDUCI LA PUNCTE!

Fără îndoială, **Adrian Popa** este un luptător valoros al categoriei sale (74 kg), dotat cu calități fizice, un bun executant al procedeelor tehnice. În oarecare măsură Adrian Popa a demonstrat aceste calități în meciul cu iugoslavul **Kecman** (victorie la puncte cu 10—9) și în întîlnirile cu italianul **C. Shartos** și turcul **A. Teufic** (ambele cîștigate prin tuș). Dar, ceea ce ne atrăsese atenția încă din primul meci (cu Kecman) — cînd de la 8—3 s-a ajuns la... 8—9 (!), deci **o slăbire de ritm și efort, o nepermisă greșeală de a crede că este suficient doar să conduci** la un moment dat pentru a avea asigurată victoria, s-a dovedit a fi, din păcate, nu doar un accident ci o concepție la care, desigur, luptătorul nostru va trebui să renunțe. Pentru exemplificare, reamintim că în întîlnirea de importanță decisivă (o victorie îi asigura o medalie) Adrian Popa l-a condus pe **K. Gopfert** (R. D. Germană) cu 4—0 după prima repriză pentru ca în cea de a doua să nu se mai mobilizeze cu aceeași fermitate și, spre neplăcuta noastră surpriză, să piardă prin tuș în min. 4:06. Ne exprimăm convingerea că **o mai mare putere de luptă, mai multă voință și o angajare în întrecere cu toate forțele și capacitățile tehnice de care dispune,** i-ar fi adus lui Adrian Popa victoria în meciul cu Gopfert și ar fi evitat „tușul" la fel de neplăcut din întîlnirea cu suedezul J. Karlson (min. 7:28) după ce, din nou, Popa condusese cu 5—4!

DOAR TREI TURURI...

La categ. 82 kg, **Staicu Olteanu** a debutat la Teheran pierzînd prin descalificare în fața unui adversar puternic — **Ivanov** (Bulgaria), dar a făcut un meci bun, luptîndu-se de la egal cu un adversar avînd un palmares mult mai bogat. Pentru cîteva ceasuri, Olteanu ne-a făcut să credem că nu și-a spus încă ultimul cuvînt, deși acumulase 4 puncte. El l-a învins la puncte pe finlandezul **Keijo,** dar apoi a pierdut, prin descalificare în repriza a 3-a, în fața francezului **A. Bouchaute,** un meci **pe care ne așteptam să-l cîștige. Deci,** după turul 3 — eliminarea. Rezultatul este, desigur, concludent în ceea ce privește necesitatea de acoperire valorică a categoriei la nivelul cerințelor unei reprezentări de prestigiu.

EXPERIENȚA SE CERE DUBLATĂ DE O PREGĂTIRE COMPLETĂ

La categ. 90 kg, **Nicolae Neguț,** de mulți ani titular al echipei noastre, l-a descalificat cu ușurință pe japonezul **Y. Fujita,** l-a învins apoi la puncte (4—2) pe iugoslavul **Nenadici,** a realizat egalitate în întîlnirea cu **K. Kamas** (Turcia) și cu un total de numai 3 puncte rele ne-a dat speranța unei medalii pe care o credeam cuvenită acestui luptător care, de-a lungul anilor, a adus o frumoasă contribuție la bilanțul general al echipei noastre reprezentative. Decisiv a fost meciul cu polonezul **K. Wiecinski.** O „rupere" și Neguț conduce cu 2—0, dar nu insistă, ci, dimpotrivă, manifestă pasivitate, fiind sancționat cu un avertisment (2—1), apoi cu încă unul (2—2) și, fără a avea forța și dîrzenia de a prelua din nou conducerea luptei, Neguț mizează doar pe experiența sa cunoscută. Adversarul știe, însă, să folosească slăbiciunile luptătorului nostru și în min. 5:57 Neguț, resemnat pierde prin tuș (5—2 pentru Wiecinski), fiind eliminat din concurs atunci cînd se aflase atît de aproape de o medalie.

„A FOST O LECȚIE DIN CARE AM ÎNVĂȚAT MULTE"

Este una din mărturisirile pe care ni le-a făcut Nicolae Martinescu (categ. 100 kg), după meciul cu **Lozanov** (Bulgaria), pierdut la tuș, după ce în prima întîlnire a campionatelor luptătorul nostru realizase o facilă victorie (tuș în min. 2) în fața finlandezului **M. Virtanen,** pe care pînă atunci îl condusese cu 6—1.

**„Am vrut să încerc să punctez atunci cînd nu treb

O ZI DE DIFICILE ÎNCERCĂRI INTERNAȚIONALE PENTRU FORMAȚIILE NOASTRE DE CLUB

fotbal

ÎN CUPA CUPELOR

CHIMIA Rm. VÎLCEA DEBUTEAZĂ ÎNTR-O COMPETIȚIE INTERNAȚIONALĂ, PRIMIND REPLICA LUI GLENTORAN BELFAST

STANA

RM. VILCEA, 18 (prin telefon). Transmitem aceste rînduri chiar de la stadionul din Rm. Vilcea. E marți la amiază. În tribune, cei mai înflăcărați suporteri au venit să-și vadă favoriții la ultimul antrenament. Pe gazon, antrenorii **Gh. Nuțescu** și **D. Anescu** conduc ședința de pregătire, care va dura 60 de minute. La antrenament e prezent tot lotul. Doar Gojgaru asistă din tribună, acuzînd un ușor traumatism. Dar cel ce a fost unul din principalii artizani ai succesului acestei echipe în Cupă nu va lipsi de la „meciul vieții sale", cum fiecare din acești băieți consideră partida cu Glentoran. Și, într-un fel, au dreptate, căci nu oricine, și oricînd, joacă în această prestigioasă competiție internațională, Cupa Cupelor. Și totuși, cițiva dintre componenții Chimiei au mai trăit atmosfera unor mari partide. Primul este Ion Haidu, din echipa U.E.F.A. — 1962, care, cu Dinamo, a înfruntat pe Internaționale și pe Real Madrid, în C.C.E. și pe F. C. Liverpool în Cupa Cupelor. L-am întrebat ce părere are despre meci. Am primit un răspuns scurt, dar care poate să spună multe: **„Nici în Cupa României nu am fost creditați cu mari șanse. Cu cei de la Glentoran lucrurile stau altfel. Nici ei nu ne cunosc și nici noi pe ei. Vom vedea ce va fi. Dorim cu toții să realizăm un rezultat bun".** Portarul Stana, care a apărat la turneul U.E.F.A. din Scoția îl aprobă pe căpitanul de echipă.

Pe stadion e un adevărat furnicar. Mîini harnice, de gospodari, schimbă fața cochetului stadion. Peluzele de beton sînt gata și peste 6 000 de spectatori au locurile asigurate. În 40 de zile s-a ridicat un frumos grup social. Se montează pînă și porți noi.

*

Glentoran Belfast a sosit luni seară, tîrziu în București. Lotul celor 14 jucători este condus de către dl. **Harold McNeely**, care este în același timp și membru al federației nord-irlandeze. În ultimul meci de campionat, simbătă, **Glentoran** a învins pe **Coleraine** cu 3—1 (goluri marcate de **Jamison** — 2 și **Feeney**). Delegația fotbaliștilor din Irlanda de Nord a locuit la hotelul Ambasador din Capitală, anunțîndu-și plecarea spre Rm. Vîlcea abia miercuri dimineața, cu autocarul.

Principala problemă a lui Glentoran pare să fie cea a folosirii lui **Roy Stewart** sau a trecerii pe postul de „libero" a lui **Roy Walsh**. În sînul echipei nord-irlandeze, după cum ne declara cu îngrijorare antrenorul **Bobby Mc Gregor**, s-a strecurat un oarecare sentiment de subestimare a echipei adverse, care ar putea avea neplăcute consecințe pentru Glentoran la Rm. Vîlcea...

Tot miercuri este așteptată să sosească și brigada de arbitri ciprioți, în frunte cu **Costas Xanthoulis**. Iată formațiile probabile:

CHIMIA: **Stana — Cincă, Pintilie, Bortz, Lepădatu — Haidu, Donose, Ionescu — Orovitz (Șutru), Gojgaru, Iordache.**

GLENTORAN: **Paterson — Hill, Gorman, Stewart (Walsh) McCullough, McCreary, Anderson, Walker, Dougan, Hall, Feeney.**

Constantin ALEXE

F.C. ARGEȘ SPERĂ SĂ ÎNVINGĂ DIFICULTĂȚILE DE FORMAȚIE ÎN PARTIDA CU FENERBAHCE

IN CUPA U.E.F.A.

ISTANBUL, 18 (prin telefon, de la trimisul nostru). Mîine (n.r. azi) la Istanbul, pe stadionul Mithat Pașa, F.C. Argeș la startul în ediția 1973—1974 a Cupei U.E.F.A. În vederea acestei importante confruntări, formația pitești eană a sosit în cursul după amiezii de luni, cu avionul la Istanbul. Jucătorii noștri au fost cazați la hotelul King, situat în apropierea stadionului Galatasaray, pe care s-a desfășurat și prima ședință de pregătire a elevilor lui Coidum, la mai puțin de o oră de la sosire. Antrenamentul, cu un conținut fizico-tehnic, a fost urmărit de un mare număr de ziariști și fotoreporteri, majoritatea dintre aceștia interesîndu-se de forma actuală a formației argeșene.

Aici, în frumosul oraș de pe malurile Bosforului, partida Fenerbahce —F.C. Argeș, este așteptată cu un deosebit interes. În emisiunea sa de simbăta trecută, televiziunea turcă a acordat un mare spațiu acestei întîlniri, în cadrul unei prezentări a întregului program din primul tur al competițiilor europene. Presa de specialitate a publicat numeroase materiale în care, pe lîngă obișnuitele prezentări ale echipelor, s-au făcut aprecieri privind comportarea și șansele acestora, în contextul general al dublei lor întîlniri. Referindu-se la formația antrenată de Didi, foarte mulți specialiști sînt de părere că lui Fenerbahce îi lipsește la ora actuală dispoziția de joc, ca efect al unei prea mari solicitări în perioada anterioară începerii campionatului, cînd a susținut un număr de nu mai puțin 14 întîlniri amicale.

Întrebat de un ziarist turc ce știe despre F.C. Argeș, celebrul brazilian Didi a răspuns: **„Aproape nimic. Dar din moment ce această echipă participă pentru a cincea oară într-o competiție europeană, din moment ce a încheiat campionatul țării sale pe locul trei în clasament și are în formație jucători de talia unui Dobrin și Troi... Ce trebuie să știm mai mult? Așa că, — a continuat Didi, este necesar să ne luăm toate măsurile de rigoare pentru a ne asigura succesul, știut fiind faptul că în meciul retur din România, F.C. Argeș va beneficia de aportul întregului său lot de jucători, inclusiv al celor doi internaționali, Dobrin și Troi".**

VLAD

În legătură cu formația noastră trebuie spus că antrenorul **Ștefan Coidum** a avut și continuă să aibă probleme serioase în ce privește alcătuirea celui mai bun „11". După antrenamentul de aseară, cînd s-a confirmat și indisponibilitatea lui Cîrstea, ne-a fost comunicată echipa probabilă care mîine (azi), cu începere de la ora 20 va întîlni pe Fenerbahce. Iat-o: **Stan-Pigulea, Mustățea, Vlad, Ivan — Roșu, Nedelcu, Prepurgel — Radu, Teporan, Jercan.** Rezerve vor fi Ariciu, Ciolan și Burcea. Adversara F.C. Argeșului va alinia la rîndul ei următoarea formație: Datcu — Timucin, Zya, Yilmaz, Alpasan — Mustafa, Erson — Cemil, Ibrahim, Osman, Ender.

Ca arbitru al întîlnirii va funcționa austriacul Erich Linemayer, același care a condus și partida România—R.D.G. de la București.

Stelian TRANDAFIRESCU

FIORENTINA SE TEME DE CONTRAATACURILE UNIVERSITĂȚII CRAIOVA

FLORENȚA, 18 (prin telefon, de la trimisul nostru). Azi, la ora prînzului, avionul care a transportat echipa Universității Craiova în Italia, a aterizat la Roma. Din capitala Italiei, lotul craiovean s-a îmbarcat într-un autobuz cu care s-a îndreptat spre Florența, unde a ajuns în cursul după-amiezii.

Deși obosiți de o călătorie destul de lungă, jucătorii actualului lider al campionatului nostru au luat parte la un ușor antrenament de „dezmorțire" pe unul din terenurile cunoscutului Centru Tehnic de la Coverciano, unde, de altfel, este cazată echipa.

Întîlnirea este așteptată aici cu un mare interes, mai ales că în urma declarațiilor antrenorului Radice, care (întorcîndu-se de la București, unde a vizionat simbătă meciul craiovenilor cu Rapid) a apreciat jocul variat al formației Universitatea, bună pregătire atletică a „alb-albaștrilor". **„Vom avea destule greutăți** — declara Radice într-un ziar local — **pentru a trece de apărarea echipei române. În momentele de apărare ale meciului de campionat vizionat simbătă în capitala României, am putut aprecia felul cum Universitatea știe să se aglomereze în apărare, unde joacă cu trei fundași centrali bine clădiți și excelenți la mingile înalte. De asemenea, apărarea noastră va trebui să fie foarte prudentă, pentru că oaspeții contraatacă rapid, derutant, cu mingi lungi care-i caută pe șuterii echipei, Oblemenco, și Bălan".**

Antrenorul Cernăianu nu s-a fixat încă asupra formației pe care o va trimite în teren miercuri pe „Stadio Comunale", unde se va desfășura partida.

Din discuțiile cu tehnicianul craiovean se pare că el se va opri totuși asupra următorului „11": **Manta — Niculescu, Bădin, Deselnicu, Berneanu — Strîmbeanu,**

OBLEMENCO

Boc, Ștefănescu — Tarălungă, Oblemenco, Bălan (Marcu).

În ceea ce privește formația albvioleților, Radice n-a făcut precizări, dar se pare că ea va fi aceeași din recentul meci de verificare susținut în localitate cu F. C. Bologna (și pe care gazdele l-au cîștigat cu 1—0) adică:

Superchi — Galdiolo, Roggi, Beatrice, Brigi, Guerini, Antognoni, Merlo, Speggiorin, De Sisti, Salutti.

Constantin FIRĂNESCU

AZI, LA RADIO ȘI TELEVIZIUNE

- Meciul Chimia Rm. Vîlcea — Glentoran Belfast din Cupa Cupelor va fi transmis în direct azi, cu începere de la ora 16, la televiziune.
- De la ora 17, posturile noastre de radio vor transmite alternativ reprizele secunde ale meciurilor de la Rm. Vîlcea și Tg. Mureș.
- De la ora 19,30 va fi radiodifuzată repriza a II-a a meciului Dinamo — Crusaders. De asemenea, seara, se vor transmite începînd de la ora 21 aspecte de la întîlnirile Fenerbahce — F.C. Argeș și Fiorentina — Universitatea Craiova.

ARBITRI ROMÂNI CONDUC AZI DOUĂ JOCURI DIN CUPA U.E.F.A.

Două brigăzi de arbitri din țara noastră conduc astăzi partide din Cupa U.E.F.A.

Astfel întîlnirea V.V.S. Kosice — Honved Budapesta va fi arbitrată la centru de **A. Bentu**, ajutat la linie de E. Vlaiculescu și M. Rotaru, iar jocul Admira Wacker Viena — Internazionale Milano, va fi condusă de **N. Rainea**, ajutat la linie de K. Ghemigean și O. Anderco.

ARBITRU DIN POLONIA LA JOCUL ROMÂNIA — R.D.G. (TINERET SUB 21 DE ANI)

Meciul **România — R. D. Germană** (tineret sub 21 de ani) care se dispută la 25 septembrie, va avea loc pe stadionul Dinamo, cu începere de la ora 16, și va fi condus de arbitrul polonez **Jerzy Swistek.**

MÎINE ÎN CAPITALĂ

EDIȚIA A DOUA A „MEMORIALULUI IOACHIM POPESCU"

Stadionul Republicii din Capitală va găzdui mîine după-amiază ediția a doua a „Memorialului Ioachim Popescu". La această ediție vor participa formațiile **Rapid, Sportul studențesc, Progresul și F. C. Constanța.**

Iată programul:

- ora 14: **Rapid — Progresul**
- ora 16: **Sportul studențesc — F. C. Constanța.**

ȘEDINȚA COMISIEI DE DISCIPLINĂ — JOI

Obișnuita ședință de miercuri a Comisiei centrale de competiții și disciplină va avea loc, săptămîna aceasta... joi, miercuri pe programul zilei figurînd meciurile din cadrul competițiilor europene.

Aceeași amînare o va suferi și ședința de săptămîna viitoare, ca urmare a disputării, miercuri, a partidei din cadrul preliminariilor campionatului mondial, dintre R.D. Germană și România.

SELECȚIE LA LICEUL MIHAI VITEAZUL

Liceul Mihai Viteazul organizează o selecție pentru clasele speciale de fotbal V—VIII. Înscrierile se primesc zilnic între orele 8—12 la secretariatul liceului. Informații suplimentare la telefon 42.57.00.

DINAMO—CRUSADERS BELFAST

(Urmare din pag. 1)

măreanu II, Lucuță — Sălceanu, Moldovan, Radu Pamfil — Fl. Dumitrescu, Dudu Georgescu, Vrînceanu.

Crusaders reprezintă unul dintre cluburile tinere ale primei ligi. Deși fondat în 1889, el nu a avut o echipă de seniori decît în 1947, iar de atunci a reușit să cucerească două cupe ale ligii irlandeze și ultimul campionat. Ambițiile pentru acest sezon sînt mari, și atît secretarul clubului McClelland (**„vrem să înviorăm fotbalul irlandez!"**), cît, mai ales, antrenorul Hary Megall (**„cred că vom fi în stare să materializăm avantajul terenului propriu în fața lui Dinamo venită cu mulți tineri"**) și-au pus mari speranțe în evoluția din această toamnă. Ambii au dat de înțeles că un succes în fața lui Dinamo ar fi o mare performanță

Și acum, cîteva cuvinte despre echipa propriu-zisă a lui Crusaders. Formația aceasta pe care antrenorul Lică Nunweiller a urmărit-o în campionat (**„are doi oameni în apărare înalți cît Stocker; sînt foarte greu de bătut!"**) are drept personalități centrale pe portarul Nicholson (cel mai bun goalkeeper al Irlandei), McPolin (cel mai bun fotbalist al sezonului trecut în Irlanda), fundașul Feamagan, de 19 ani, solicitat de Manchester United și atacantul Tod (marea revelație a noii generații). „11"-le probabil pentru partida cu Dinamo: **Nicholson — Coke, Becket, McFarland (căpitanul echipei), Feamagan — McPolin, Collan — McQuilan, McFeely, Tod, Lenox.**

DELEANU

Prima manșă a finalei Cupei Balcanice

A.S.A. Tg. MUREȘ VA ÎNCERCA SĂ IA UN AVANTAJ DECISIV ÎN FAȚA LUI LOKOMOTIV SOFIA

TG. MUREȘ, 18 (prin telefon de la corespondentul nostru) Echipa locală **A. S. Armata** își măsoară miercuri forțele în prima manșă a finalei Cupei Balcanice, cu redutabila formație bulgară **Lokomotiv Sofia.** Pentru această întîlnire, fotbaliștii mureșeni s-au pregătit cu toată conștiinciozitatea fiind convinși de valoarea adversarului pe care îl vor avea în față.

Chiar duminică, reveniți de la Cluj, militarii au susținut un antrenament de relaxare, iar luni un meci de verificare, în familie, cu formația lor de tineret-rezerve, prilej cu care au fost rulați toți jucătorii din lot. Din păcate toate încercările de recuperare ale fundașului central **Ispir** au eșuat. Așa că el nu va putea fi folosit în formație. De asemenea, nici **Unchiaș** nu este apt de joc. În plus o nouă indisponibilitate, aceea a fundașului dreapta **Grigore,** accidentat simbătă în meciul de campionat cu Universitatea Cluj. În asemenea condiții antrenorul **Romeo Cataną** va trimite probabil în teren următoarea formație: **Nagel (Solyom) — Szölösi, Ghinea, Kiss, Czako — Varodi, Bölöni — Caniaro, Mureșan, Naghi, Hajnal.** Ca rezerve figurează **Fazekas, Pislaru, Koller** și **Onuțan.**

Fotbaliștii bulgari au sosit ieri la prînz la Tg. Mureș. Imediat după ce s-au instalat la hotel, fostul internațional, antrenorul **Vasil Metodiev** a programat o primă luare de contact cu cîmpul de joc al stadionului „23 August". Lotul echipei Lokomotiv Sofia are în compoziție o serie de jucători valoroși, cițiva dintre ei înbrăcînd de mai multe ori tricoul echipei reprezentative. Media de virstă a echipei este de 23 ani și șase luni. După toate probabilitățile „11"-le sofiot va fi următorul: **Kostadinov — Gherov, Hristarciev, Stoikov, Angheiov — B. Dimitrov, Doicev — Hadjiev, Sokolov, A. Mihailov, Arsov.**

Returul acestei partide, la 3 octombrie la Sofia.

Partida este programată cu începere de la orele 16 și va fi condusă la centru de arbitrul iugoslav **Iosif Stremecki.** În deschidere, un meci de old-boys-: Tg Mureș — Zalaegerzeg (Ungaria).

Ion PĂUȘ — corespondent

HAJNAL

AZI A APĂRUT NUMĂRUL 382 AL REVISTEI FOTBAL

din sumarul căreia vă recomandăm:

- Corespondențe în legătură cu jocurile internaționale de azi ale echipelor noastre de club în Cupele europene și Cupa Balcanică.
- Un amplu reportaj în mijlocul „tricolorilor", în tabăra lor de pregătire de la Snagov.
- Cei 18 antrenori divizionari A despre comportarea echipelor pe care le pregătesc, în primele 7 etape de campionat
- La interviul săptămînii, trei foste glorii ale fotbalului românesc: **Bürger, Sepi și Deheleanu**
- O pagină de cronici și comentarii la Divizia B
- „Radiografia" unei mari competiții dedicate celor mai mici fotbaliști: „Cupa speranțelor", ediția a III-a
- Numeroase comentarii, articole, informații din fotbalul internațional
- Rubricile obișnuite: **Dialog cu cititorii, Sublinieri, Carnet extern, Campionatele naționale în Europa precum și Pagina de Magazin extern**

În „uvertura" cuplajului de astăzi, de la ora 16

MECIUL TINERETII

Deschiderea cuplajului de astăzi, de pe stadionul „23 August", va fi semnată, de la ora 16, de partida celor două loturi de tineret, „under 23" și „under 21", care se pregătesc și ele pentru partidele cu reprezentativele similare ale R. D. Germane, de la 25 septembrie.

Ambele loturi, reunite luni, în Capitală, au efectuat cîte două antrenamente, ultimul ieri, la București (lotul de 23 de ani) și la Snagov (lotul de 21 de ani).

Antrenorul **Cornel Drăgușin** va utiliza, astăzi, următoarea formație „under 23": **Rămureanu — Anghelini, Smarandache, Fl. Marin, Tănăsescu — M. Stelian, Cringașu, Ghergheli (Ion Ion) — Anghel (Atodiresei), Răducanu, Năstase.**

Antrenorii lotului de 21 de ani, **Ion Voica** și **Paul Popescu** vor începe partida cu următoarea formație: **Costaș (Lăzăreanu) — Moisescu, Matei, Grigoraș, Porațchi — Rișnițâ, Iovănescu, V. Mureșan (Ciocîrlan) — Crișan, M. Sandu, Dănilă.**

LOTO—PRONOSPORT

ȘTIAȚI CĂ...

- depunerea biletelor cîștigătoare la tragerea extraordinară Loto din 18 septembrie a.c. se va face pînă în ziua de simbătă 22 septembrie, la ora 13, în orașele reședință de județ și pînă vineri 21 septembrie, ora 13, în celelalte localități?
- omologarea cîștigurilor de la tragerea extraordinară Loto din 18 septembrie, se va face simbătă 29 septembrie 1973?
- la seriile speciale LOZ ÎN PLIC au fost introduse cîștiguri suplimentare în autoturisme, butelii de aragaz și bani?
- de la începutul anului, numai la Loto au fost înregistrate 20 cîștiguri în valoare de cîte 100 000 lei?

NUMERELE EXTRASE LA TRAGEREA EXTRAORDINARĂ LOTO DIN 18 SEPTEMBRIE 1973

Fond de cîștiguri (I—IV) este de 2 252 895 lei.

FAZA I

Extragerea I: 52 7 42 69 45 66 62 43 24 16

Extragerea a II-a: 54 60 18 57 19 29 29 3 8 84

FAZA A II-A

Extragerea a III-a: 63 55 64 65 80 3 64 10 6 86 43 5

Extragerea a IV-a: 42 89 82 33 71 88 83 40 35 58 78 27

FAZA A III-A

Extragerea a V-a: 72 70 85 3

Extragerea a VI-a: 14 69 20 24

Cîștigurile de la faza a III-a vor fi suportate din fondul special al sistemului.

PRONOSPORT

Categoria I (13 rezultate): 4 variante 10% a 17 152 lei.

Categoria a II-a (12 rezultate): 26,20 variante a 3 142 lei.

Categoria a III-a (11 rezultate): 431 variante a 287 lei.

- Tragerea Pronoexpres de astăzi va fi televizată direct din Studioul de Televiziune cu începere de la ora 18.05. Astăzi este ULTIMA ZI pentru procurarea biletelor!

Rubrică redactată de LOTO-PRONOSPORT

MĂSURI CONCRETE PENTRU EXTINDEREA PERIMETRULUI SPORTIV

Conform Hotăririi Plenarei C.C. al P.C.R. din 28 februarie — 2 martie a.c., consiliilor populare le revin sarcini de o deosebită importanță sub aspectul măririi volumului de suprafețe destinate practicării sistematice a exercițiilor fizice, contribuind astfel la atragerea a cît mai mulți tineri și virstnici pe terenul de sport. Urmărind modul cum se realizează indicațiile Hotăririi partidului, ziarul nostru, într-un serial de reportaje din diferite județe ale țării, a publicat și articole vizînd activitatea sportivă din Reșița și Mizil, în care au fost relevate și o serie de aspecte negative, în privința aportului pe care trebuie să-l aducă consiliile populare la dezvoltarea bazei materiale din localitățile respective. Ce s-a petrecut de atunci în aceste orașe? Cum s-a acționat pentru remedierea deficiențelor? Răspunsurile la semnalele ziarului le-am primit zilele trecute de la organele vizate.

CUVÎNTUL FERM AL COMITETULUI EXECUTIV

Analizînd cu multă responsabilitate conținutul articolului intitulat **„Vatra Reșiței și perimetrul său sportiv"**, în care se vorbea — printre altele — despre aria necorespunzătoare a spațiilor de joacă pentru copii, Comitetul executiv al Consiliului popular al „Cetății de foc" a trecut imediat la măsuri ferme. **„S-au asigurat fonduri, se arată în scrisoarea de răspuns ziarului, pentru repararea aparatelor de joacă existente, confecționarea altor instalații și amenajarea a noi locuri rezervate fetelor și băieților de virstă preșcolară și școlară, lucrările fiind în curs de desfășurare. Menționăm că în trimestrul IV a.c. vom face o analiză pe această temă, stabilindu-se alte măsuri de natură să lărgească perimetrul de joacă al copiilor".**

Tovarășii de la Consiliul Popular Reșița nu au ocolit nici problema amplasării prioritare — după părerea noastră neindicată — a unui restaurant în Lunca Bîrzavei, acolo unde nu există nici un teren de joacă și sport, specificînd în răspuns că lucrările de construcție au fost subvenționate de Ministerul comerțului interior. Nu vrem să ocolim nici noi această chestiune, menționînd că prioritățile și acordarea terenurilor — într-un cadru adecvat — necesare construcțiilor, sînt stabilite de către Consiliul popular municipal, care ar putea să-și găsească parteneri la fel de avantajoși și prompți și în problema amenajărilor sportive...

UN MĂNUNCHI DE PREOCUPĂRI VALOROASE

Mulțumind pentru justețea aspectelor critice semnalate în articolul **„Terenuri de sport există, spirit gospodăresc mai puțin".** Comitetul executiv al Consiliului popular Mizil ne-a informat că analizînd, cu toți factorii cu atribuții în activitatea sportivă, starea în care se află stadionul orașului, s-au căutat posibilitățile și resursele locale pentru recuperarea restanțelor și grăbirea ritmului lucrărilor de reamenajare. Iată cîteva din acțiunile întreprinse cu acest prilej: s-a racordat stadionul la rețeaua de apă curentă a orașului, care va permite în viitor o bună întreținere a cîmpului de joc; a fost definitivat devizul pentru reparația grupului social, precum și instalarea a două noi dușuri; a fost contractată cu Consiliul popular al comunei Șotînga (județul Dîmbovița) procurarea a 250 tone de zgură roșie, necesară renovării pistei de atletism; se va înlocui suprafața de 120 m.l. din gardul deteriorat cu unul din plăci prefabricate, terminîndu-se astfel împrejmuirea stadionului.

La această oră, unele dintre măsurile de mai sus au și fost transpuse în fapte. Trebuie subliniat entuziasmul cu care au răspuns tinerii și virstnicii, iubitori ai sportului din diferite unități ale orașului, la chemarea consiliului popular de a munci — în orele lor de răgaz — la reamenajarea stadionului. Organele locale din Mizil mai au și alte frumoase proiecte în domeniul sportului

Tr. I.

LA SEMNALELE ZIARULUI RĂSPUND CONSILIILE POPULARE DIN REȘIȚA ȘI MIZIL

SARCINI ȘI OBLIGAȚII SPORITE PENTRU EDUCAȚIA FIZICĂ ȘI SPORTUL ȘCOLAR

(Urmare din pag. 1)

înscrie, firește, și aceea privitoare la LECȚIA DE EDUCAȚIE FIZICĂ. Potrivit Planului de măsuri al C.N.E.F.S., pînă la 1 august, Ministerul Educației și Învățămîntului, împreună cu Consiliul Național, trebuia **să revadă programele de educație fizică la toate gradele de învățămînt, să aducă precizări privind metodica și conținutul lecțiilor în aer liber, orientarea diferențiată a pregătirii elevilor în funcție de anotimp, bază materială, virstă și sex.**

Din cîte sîntem informați, această operațiune a fost — în principiu — făcută. Esențialul este, însă, că noutățile în conținutul și metodica predării educației fizice să fie NEÎNTÎRZIAT aplicate. Primele ore de sport în școli s-au desfășurat, încă, după canoanele vechi!...

Ni se pare destul de întîrziată acțiunea care prevede **stabilirea normelor de pregătire fizică a elevilor pe categorii de virstă.** Termenul din planul de măsuri a fost inițial 1 iulie, prelungit apoi. În București și în alte orașe ale țării, **s-au făcut, în această vară, testări ale elevilor, dar concluziile centralizate ale acestor experiențe n-au fost puse, deocamdată, la îndemîna tuturor profesorilor.** Or, Hotărîrea de partid precizează că, **încă din acest an, aprecierea muncii cadrelor didactice se va face în funcție de modul cum elevii își apropie aceste norme ale dezvoltării și pregătirii fizice generale. „Sistemul de cerințe** — se arată în Planul de măsuri (cap. II, par. 2) — **va fi inclus în programele de educație fizică și se va aplica începînd cu anul școlar 1973—1974".**

Totodată, cu acest an școlar urmează să se instituie, săptămînal, „Ziua sporturilor". În vacanță s-au făcut experimente, care au demonstrat că acțiunea promite să se bucure de succes. Acum este momentul să se demareze în toate școlile, astfel ca „Ziua sporturilor" să devină o realitate.

Ne facem datoria să amintim că în obligațiile profesorilor de educație fizică va cădea și trecerea de **către elevi a normelor insignei „Sport și sănătate".** Regulamentul acestui complex se află în faza finală de redactare, urmînd să i se aducă îmbunătățirile reieșite din **dezbaterea publică desfășurată pe marginea proiectului publicat.** Oricum, este momentul să se ia primele măsuri organizatorice, în așa fel ca îndată după validarea textului definitiv să se treacă la treabă.

În sfîrșit, socotim că tot acuma trebuie să începă **elaborarea manualelor și îndrumarelor metodice privind predarea educației fizice și sportului în unități preșcolare, școli și facultăți.** Deși această vastă acțiune este prevăzută să fie materializată pînă la începutul anului școlar 1974—1975, timp prea mult n-a mai rămas, ținînd cont de anvergura problemei și de implicațiile ei. Este greu de presupus că manualele pentru clasele I—IV, prevăzute a fi întocmite **pînă la sfîrșitul lui 1973** vor putea vedea lumina tiparului în acest an.

Iată, așadar, că educația fizică și sportul școlar ridică o problematică foarte vastă în acest nou an de învățămînt. Nutrim speranța că M.E.I. și alte ministere implicate în instruțiunea tinerei generații, C.N.E.F.S., cadrele didactice, toți specialiștii vor depune eforturi sporite pentru a duce la bună îndeplinire sarcinile multiple trasate de partid în această activitate de interes național.

sportul în lume

Sîmbătă și duminică, la Constanța

UN ATRACTIV TRIUNGHIULAR ATLETIC
ROMÂNIA – BELGIA – NORVEGIA

Iubitorii atletismului de pe Litoral vor avea ocazia, la sfîrșitul săptămînii, să urmărească, din tribunele stadionului constănțean „1 Mai", întrecerile unui interesant meci triunghiular care reunește reprezentativele masculine ale **României, Belgiei și Norvegiei.** De fapt, constănțenii au pentru a doua oară ocazia să asiste, în ultimii trei ani, la o întîlnire între atleții români și cei norvegieni. Precedentul meci a avut loc în primăvara anului 1971 și a prilejuit o serie de dispute foarte atractive.

Triunghiularul de simbătă și duminică se anunță foarte disputat, între cele trei formații existînd — la această oră — un sensibil echilibru valoric. Făcînd această afirmație, avem în vedere listele de performanțe ale viitorilor concurenți, destul de apropiate ca valoare la majoritatea probelor. Fiecare echipă conteză pe cîteva probe forte, dar are și altele în care reprezentanții săi dețin performanțe mai slabe.

NORVEGIENII ȘI-AU ANUNȚAT FORMAȚIA

În cursul zilei de ieri, Federația norvegiană de specialitate a adus la cunoștința forului nostru de resort echipa pe care o va deplasa la Constanța. Delegația scandinavă cuprinde 61 de persoane. Iată numele atleților care vor evolua pe stadionul „1 Mai": 100 m și 200 m: **Garshol** 10,2 și 21,2, **Bjeland** 10,4 și 21,3; 400 m: **Tjore** 46,9, **Birkmenes** 47,4; 800 m: **Galgerud** 1:48,9, **Svendsen** 1:49,8; 1 500 m: **Olson** 3:42,4, **Hovde** 3:43,7; 5 000 m: **Halde** 13:38,2, **Boeroe** 13:39,0; 10 000 m: **Boeroe** 28:43,0, **Haga** —; 110 mg: **Fimland** 14,2, **Dahm** 14,7; 400 mg: **Grasbaken** 51,8, **Moi** 52,9; 3 000 m obst.: **Voje** 8:29,8, **Soernes** 8:36,8; lungime: **Bendixen** 7,96 m, **Bredholt** 7,52 m; triplu: **Roeberg** 14,85 m, **Moland** 15,16 m; înălțime: **Falkum** 2,17 m, **Vik** 2,09 m; prăjină: **Sorteberg** 4,85 m, **Aarskog** 4,81 m; greutate: **Andersen** 18,75 m, **Rise** 17,12 m; disc: **Liserud** 59,94 m, **Hole** 57,94 m; suliță: **Lorentzen** 81,76 m, **Torslund** 75,82 m; ciocan: **Lothe** 64,18 m, **Bustemd** 63,36 m.

Echipa norvegiană va sosi la Constanța în ziua de 20 septembrie, venind de la Sofia.

PUTEMANS, CAPUL DE AFIȘ AL ECHIPEI BELGIENE

Pînă ieri nu sosise încă scrisoarea trimisă de Liga belgiană de atletism, așa că, din păcate, nu vă putem prezenta, în acest număr, lista completă a atleților din Belgia care vor concura la Constanța. Totuși luînd contact telefonic cu redacția ziarului „Les Sports" din Bruxelles am fost încunoștințați că din echipă nu va lipsi alergătorul **Emile Putemans,** marea vedetă — de după Jocurile Olimpice de la München — a curselor de fond. La J.O., Putemans a cîștigat seria sa la 5 000 m cu 13:31,8 — nou record olimpic, în finală el clasîndu-se însă pe locul cinci cu 13:30,8. Nici în cursa de 10 000 m el n-a avut șansă la victorie. După rezultatul obținut în serii (27:53,4 — record olimpic) el se anunțase ca principalul favorit al finalei, dar a fost nevoit să se plece în fața finișului impetuos al finlandezului Lasse Viren, campionul olimpic (27:38,4 — record mondial). Putemans s-a clasat pe locul secund cu 27:39,6 — nou record belgian.

Propulsat parcă de întrecerile olimpice, Putemans a avut un excelent sfîrșit de sezon cînd a corectat recordurile mondiale în probele de 3 000 m — 7:37,6, 3 mile — 12:47,8 și 5 000 m — 13:13,0. Anul acesta el și-a completat colecția de recorduri mondiale cu trei performanțe în sală: 2 000 m — 5:00,0, 3 000 m — 7:39,2 și 2 mile — 8:13,2. La campionatele europene indoor, de la Rotterdam, Putemans a cîștigat cursa de 3 000 m (7:44,51) înaintea compatriotului său Willy Polleunis (7:51,86). În sezonul de concursuri în aer liber Putemans deține, în 1973, un rezultat de 13:14,6 pe 5 000 m, fiind cel mai bun performer mondial al anului. La 10 000 m, printre fruntașii mondiali ai cursei se află, în 1973, Polleunis — care și el va face deplasarea la Constanța — cu o performanță excelentă — 28:06,0.

ATLEȚII ROMÂNI SE PREGĂTESC

Reprezentanții noștri privesc cu toată seriozitatea meciul triunghiular de simbătă și duminică, fiind animați nu numai de dorința de a obține victoria în întîlnirile cu atleții belgieni și cei norvegieni, ci și de a înregistra performanțe dintre cele mai bune. Proaspătul recordman republican al cursei de 5 000 m, bucureșteanul **Petre Lupan** are posibilitatea, de exemplu, ca într-o companie foarte valoroasă să poată să-și îmbunătățească recenta performanță de 13:48,8 cu care a cîștigat la Praga, la Spartachiada armatelor prietene.

PALMARESUL ÎNTÎLNIRILOR

În palmaresul echipei noastre reprezentative masculine va fi înscrisă, la sfîrșitul săptămînii, cea de a 10-a întîlnire cu echipa Norvegiei și al 3-lea meci cu formația Belgiei. Iată cum se prezintă, la această oră, palmaresul acestor meciuri:

România — **Norvegia**	101,5—103,5
România — Norvegia	111 — 99
România — **Norvegia**	103 —109
România — **Norvegia**	104 —108
România — Norvegia	120,5— 90,5
România — Norvegia	111 —101
România — Norvegia	120 — 92
România — Norvegia	112 — 92
România — **Norvegia**	95 —117
România	9 5 0 4 978—912
Norvegia	9 4 0 5 912—978

★ ★ ★

1953 (29-30.VIII)	București	**România** — Belgia 126—94
1972 (17-18.VI)	Milano	**România** — Belgia 114—95
	România	2 2 0 0 240—189
	Belgia	2 0 0 2 189—240

Romeo VILARA

START ÎN TURNEUL DE TENIS DE LA LOS ANGELES

● În primul tur: Năstase cîștigător; Kodes eliminat...

LOS ANGELES, 18 (Agerpres). — În primul tur al concursului internațional de tenis de la Los Angeles, jucătorul român **Ilie Năstase** l-a întrecut cu 6—3, 6—4 pe argentinianul **R. Vasquez.** Alte rezultate: **Pat Cramer (R.S.A.) — Jan Kodes** (Cehoslovacia) 7—6, 6—3, **Cliff Richey** (S.U.A.) — **John Andrews** (S.U.A.) 3—6, 6—3, 6—3; **Charles Pasarell** (Porto Rico) — **John Lolyd** (Anglia) 6—2, 6—7, 6—2; **Alex Mayer** (S.U.A.) — **Brian Teacher** (S.U.A.) 6—4, 6—4. **B. Phillips Moore** (Australia) — **Ove Bengtsson** (Suedia) 6—2, 7—6.

★

Iată rezultatele finalelor din ultimele turnee ale săptămînii trecute:

Seattle: Okker — Alexander 7—5, 6—4; Okker, Gorman — Carmichael, McMillan 2—6, 6—4, 7—5.

St. Louis: Rosemary Casals — Karen Krantzke 6—4, 6—7, 6—0; Krantzke, Schallau — Steve, Teeguarden 6—4, 7—6.

Aix en Provence: Mulligan — Ganzabal 5—7, 0—6, 6—2, 6—3, 6—4.

Milano: Fibak — Barazzutti 6—0, 6—3, 1—6, 6—8, 6—1; Renata Tomanova — Hana Hublerova 6—2, 6—2.

MARELE PREMIU F. I. L. T.

Înaintea startului în turneul de la Los Angeles (cat. A — 60 p), primii zece clasați sînt următorii:

1. **I. NĂSTASE** (România	378 p
2. **M. Orantes** (Spania)	284 p
3. **J. Kodes** (Cehoslovacia)	251 p
4. **J. Newcombe** (Australia)	247 p
5. **T. Okker** (Olanda)	230 p
6. **S. Smith** (S.U.A.)	174 p
7. **J. Connors** (S.U.A.)	173 p
8. **N. Pilici** (Iugoslavia)	169 p
9. **T. Gorman** (S.U.A.)	147 p
10. **A. Metreveli** (U.R.S.S.)	141 p

Au fost operate rectificări în totaluri, la Năstase și Smith, conform precizărilor comunicate de organizatori, în privința cotelor ce se acordă în întîlnirile de dublu pentru „Cupa Davis", ele neputînd fi acumulate cu cele de simplu.

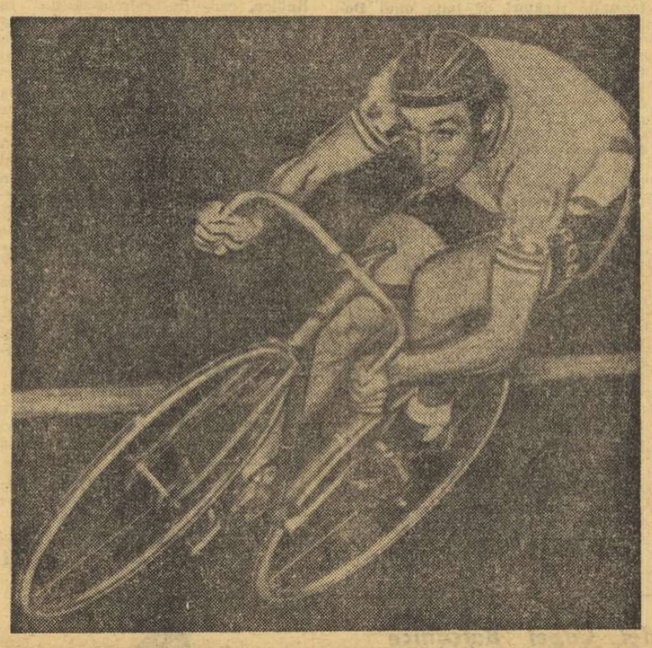

CICLISTUL PATRICK SERCU – NOU RECORD MONDIAL PE KILOMETRUL LANSAT

Pe pista velodromului Vigorelli din Milano, ciclistul belgian Patrick Sercu a stabilit un nou record mondial în proba de un kilometru lansat cu timpul de 1:02,46 (medie orară 57,536 km). Vechiul record (1:02,6 aparținea italianului Marino Morettini din anul 1961. Sercu va efectua o altă tentativă pentru îmbunătățirea recordului mondial la 1000 m cu start de pe loc, record deținut de englezul Reginald Harris, cu timpul de 1:08 6

În imaginea alăturată, proaspătul recordman mondial.

TUR DE ORIZONT ÎN LUMEA RUGBYULUI

TOAMNA TURNEELOR ÎN DEPĂRTĂRI

● XV-le Argentinei va evolua în Irlanda și Scoția ● O vizită așteptată cu interes: echipa Japoniei

● Australienii — în Țara Galilor și Anglia ● Reprezentanții insulelor Fiji se află în Europa

Turneul recent încheiat al rugbyștilor noștri în Argentina se înscrie într-un amplu tablou de peregrinări ale practicanților sportului cu balonul oval din diferite țări ale lumii, ceea ce face ca toamna aceasta să fie deosebit de bogată în asemenea vizite la mari distanțe.

Să ne ocupăm, mai întîi, de gazdele sudamericane ale reprezentativei noastre. Selecționata argentiniană urmează să vină în Europa, la sfîrșitul lunii octombrie, pentru un turneu care cuprinde opt partide: 4 în Irlanda și 4 în Scoția. La 10 noiembrie, jucătorii sudamericani vor susține pe terenul Lansdowne Road din Dublin meciul cu reprezentativa Irlandei, iar la 24 noiembrie, pe celebra arenă Murrayfield, vor da replica reprezentativei Scoției. Celelalte șase întîlniri ale turneului se vor disputa cu selecționate regionale, de altfel foarte puternice, ca: Munster, Ulster și Connaught în Irlanda, Sudul Scoției și combinata Glasgow-Edinburgh, în partea a doua a turneului. Forul englez a oferit XV-lui Argentinei o întîlnire, la 1 decembrie cu prima sa reprezentativă, dar nu se știe încă dacă sudamericanii vor accepta această propunere.

La 22 septembrie va sosi în Europa o selecționată a Japoniei, care a angajat aproape o duzină de meciuri: 5 în Țara Galilor, două în Anglia și 4 în Franța. În cadrul turneului, rugbyștii niponi vor întîlni și reprezentativele Țării Galilor (la 6 octombrie), Franței (27 octombrie) și reprezentativa de tineret (sub 23 ani) a Angliei (13 octombrie).

Sportivii japonezi nu se află la primul turneu de amploare peste hotare. În 1963, ei au vizitat Canada, în 1966 și 1968 au jucat în Noua Zeelandă, în 1971 au reînnoit vizita în Canada și tot în acest an, au primit reprezentativa Angliei care a trebuit să depună mari eforturi pentru a-și păstra prestigiul neștirbit.

Turneul jucătorilor japonezi este așteptat cu multă curiozitate de specialiștii europeni care vor să vadă cum reușesc să compenseze handicapul înălțimii și al greutății acești sportivi care se impun tot mai mult pe plan internațional. Căpitanul echipei japoneze este centrul liniei de treisferturi al echipei Universității Waseda, Akira Yokoi (în vîrstă de 32 ani). Se mai știe, totodată, că jucătorul cel mai înalt al reprezentativei este jucătorul din linia a II-a Toshio Terai (1,90 m), iar cel mai mic, Ryozo Imasato (1,62 m), este mijlocaș de grămadă.

Din emisfera sudică urmează să vină în prima parte a lunii octombrie, reprezentanții rugbyului australian. Faimoșii „Wallabies" au inclus în turneul lor și întîlniri cu primele reprezentative ale Țării Galilor (la Cardiff — 10 octombrie) și Angliei (la Twickenham — 17 octombrie).

Să nu-i omitem, însă, nici pe reprezentanții rugbyului din insulele Fiji, care vin destul de des în Europa și primesc, la rîndul lor, vizita unor echipe din apusul continentului nostru. Practicanți ai unui joc extrem de dinamic, dar fără prea mari pretenții în subtilități tactice — după cum afirmă cei ce i-au văzut — rugbyștii din Fiji se află actualmente în patria acestui sport, unde susțin cîteva meciuri, completate cu altele, programate în Irlanda.

Așadar, o toamnă bogată în turnee rugbystice în rîndul cărora avem satisfacția să menționăm și lunga expediție a sportivilor noștri fruntași, serialul de jocuri din Argentina

ION BOBÎLNEANU A CÎȘTIGAT CONCURSUL INTERNAȚIONAL DE DIRT-TRACK DE LA SIBIU

SIBIU (prin telefon, de la corespondentul nostru județean). În prezența a peste 2 000 de spectatori pe pista de zgură a stadionului Voința din localitate s-a desfășurat un interesant concurs internațional de dirt-track. Spre deosebire de concursul desfășurat duminică la București, aici, pe lîngă concurenții români și maghiari, s-au prezentat la start și doi specialiști ai acestei probe din Austria, sosiți luni în Sibiu.

Lupta pentru supremație în această pasionantă întrecere între 16 concurenți din trei țări, s-a dat între maestrul sportului **Ion Bobîlneanu** și concurentul maghiar **Tibor Danko** neînvinși pînă în manșa a 17-a. Dar în această manșă, concurentul maghiar **Ferenc Radocsi** trece linia de sosire primul, urmat de Ion Bobîlneanu și... Tibor Danko, așa că întrecerea revine — spre marea satisfacție a localnicilor — lui Ion Bobîlneanu. Pentru locul 3 în clasamentul general a fost necesară o manșă de departajare între C. Voiculescu, austriacul Iosef Naider și Ion Marinescu cîștigată de ultimul. Dar, iată pe primii zece alergători în clasamentul general: **1. I. Bobîlneanu 14 puncte; 2. Tibor Danko 13 p; 3. I. Marinescu 11 p; 4. C. Voiculescu 11 p; 5. Iosif Naider (A) 11 p; 6. Ferenc Radocsi (U) 10 p; 7. Al. Pis 9 p; 8. W. Grubmüller (A) 9 p; 9. Ianos Iakab (U) 7 p; 10. Gh. Șora 7 p.**

Ilie IONESCU

ARMONIA ÎN TOATE

Campionatele mondiale de ciclism, campionatele mondiale de natație, Cupa Europei și alte mari competiții internaționale, mărturisesc o efervescență pasionantă în lumea sportului, trezind cel mai adesea admirație, dar uneori și uimire pentru bizarериile acestui foarte încărcat sezon.

La San Sebastian, pe velodromul Anoeta, în proba de urmărire pe echipe, patru cicliști vestgermani se prăbușesc pe pistă ca un castel din cărți de joc, antrenîndu-se unul pe altul în cădere, într-o mișcare grotescă întîlnită doar în filmele mute. Dar scena e și tragică. Nu mai erau decît 70 de metri pînă la sosire și cvadriga decimată de accident conducea coplos, în acel moment, în fața echipei Angliei, care, tacticos și fără ranchiună, trece — singură — linia de sosire. A urmat o decizie mai curînd morală decît tehnică, pentru care nu există acoperire în regulamente, ci numai în tratatele de etică sportivă: formația lovită de soartă (fără vina ei), deși n-a acoperit întregul parcurs de 4000 m și nici n-a încheiat cursa, este declarată campioană mondială, dacă se poate spune așa „honoris causa". Englezii — nici ei vinovați de accident, dar singurii care au terminat întrecerea normal — s-au supus deciziei, amintindu-și că sînt creatorii expresiei „fair-play"...

La Belgrad, în piscina Tașmajdan, un copilaș de 16 ani, sosit de la Antipozi, cu mămica, se avîntă în apă cu inconștiența vîrstei, înoată 30 de lungimi de bazin ca un țipar în căutarea hranei, bătînd suprafața lichidă cu o incredibilă furie și torță, în așa fel încît — cu candoarea adolescenței — uită numărătoarea sutelor de metri și mai întoarce odată, propulsîndu-se din peretele bazinului cu picioarele, în plină răsturnare, în loc să întindă doar mîna spre țelul care — chiar și așa — i-a dusese victoria! Copilandrul australian Stephen Holland — campion și recordman mondial — a concurat deci nu cu ochii la adversarii săi sau la ținta finală, ci doar cu îngenuncheri de a te întrece, își face loc pînă și în lumea pură a atletismului. Așa cum prevedeam într-unul din comentariile noastre precedente, la Edinburg s-a acceptat ideea unor tabele paralele de recorduri, după cum sînt înregistrate cu cronometre manuale sau electrice. Așadar, pe distanțele mai scurte de 400 m, vom putea avea cîte 2 (sau mai mulți) recordmani mondiali la concurență. De exemplu: la 200 m plat bărbați, cronometrele de mînă îl recunosc recordman al lumii pe americanul Tommy Smith cu 19,8 — în timp ce cronometrele electrice îl desemnează pe jamaicanul Quarrie cu 19,81 sec. Diferența e insesizabilă pentru omul de pe stradă. Numai specialiștii lui Longines sînt mai în temă...

Nu mai puțin ciudate sînt tendințele extremiste în conceperea conformației atletului zilei de mîine (dacă nu chiar de azi). Aruncătorii de toate felurile (ca și alți practicanți ai ramurilor atleticii grele) iau proporții îngrijorătoare, cu credința că masa musculară (sporită prin diverse mijloace) aduce și sporuri de performanță. Pe de altă parte, un specialist în materie, dr. Ernst van Aaken, pretinde că alergătorul viitorului va fi înalt de 1,90 m și va cîntări 60 kg, adică va avea imaginea a ceea ce pe vremuri numeam un „schelet ambulant". Nu-i vorbă, Harald Norpoth, Pekka Päivärinta, Filibert Bayi sau Pekka Vasala nu-s departe de această previziune. Dar dacă continuăm așa, cultivînd în atletism doar pachetele de mușchi sau moda țirului alergător, se duce dracului frumusețea de ideal atletic, potrivit căruia armonia în toate era regină!

Victor BĂNCIULESCU

COMENTARIUL SĂPTĂMÎNII

CONGRESUL OLIMPIC

OLYMPIC CONGRESS VARNA'73
SPORT FOR A WORLD OF PEACE

Congresul care urmează a se deschide în curînd la Varna, în Bulgaria, reînnoiește, aparent, tradiția pozitivă, de dezbatere democratică, în cadrul unei adunări largi și reprezentative, a principalelor probleme care stau în fața mișcării olimpice. Coincizînd cu sfîrșitul lungii domnii de 20 de ani a președintelui C.I.O., Avery Brundage, acest **al 10-lea congres ar urma să deschidă o eră nouă, de rodnică colaborare între toți factorii care contribuie la succesul mișcării și al Jocurilor Olimpice.**

Este greu de vorbit, după o întrerupere de 43 de ani, despre tradiții, iar singurul congres, propriu-zis, cu caracter deliberativ și de hotărîre a fost primul: „Congresul internațional atletic" (sportiv — **n.a.**) de la Paris, din iunie 1894. Acest congres, după ce a definit conținutul noțiunii de amatorism pentru întreaga mișcare sportivă de atunci, a decis reînvierea Jocurilor Olimpice ca supremă manifestare internațională a sportului amator și a ales Comitetul Internațional Olimpic (C.I.O.).

Toate așa-zisele „congrese" care au urmat celui constitutiv, n-au mai fost, de fapt, decît conferințe consultative menite să elucideze diversele aspecte ale sportului, sau probleme legate de amatorism, de organizarea și programul Jocurilor Olimpice.

Deși, aparent, Congresul de la Varna se situează pe linia celor ce l-au precedat, el se deosebește totuși profund de ultimul Congres, cel de la Berlin, din 1930, prin condițiile în care se desfășoară, considerentele care au impus convocarea sa, cît și prin importanța subiectelor ce urmează a fi dezbătute.

La data congresului de la Berlin, trecuseră mai puțini ani de la înființarea mișcării olimpice decît cei ce urmau să-l despartă de Congresul de la Varna. Mișcarea olimpică abia depășise stadiul unei copilării întîrziate, iar marile Jocuri Olimpice care au propulsat-o în atenția opiniei publice mondiale aparțineau încă viitorului. C.I.O. era încă insuficient ancorat în realitățile sportive, avea nevoie de ajutorul tuturor sprijinitorilor, încă puțini la număr, ai nobilei acțiuni pornite de Pierre de Coubertin care, la data cînd s-a hotărît convocarea Congresului, mai prezida încă destinele C.I.O. La rîndul lor, federațiile internaționale și Comitetele olimpice naționale erau încă indisolubil legate de C.I.O. care le dăduse naștere sau, ca în cazul unor federații mai vechi, le statornicise autoritatea în sportul internațional.

Activitatea sportivă, încă slab răspîndită pe întinsul globului, concentrată în țările avansate, nu stîrnea interesul autorităților și nici al marelui business. Lucrurile puteau să decurgă, prin urmare, oarecum în familie, fără ca micile valuri stîrnite de frămîntări limitate ca amploare să depășească marginile cazanului olimpismului, în care feluritele ingrediente fierbeau molcom, la foc mic.

Azi, cazanul olimpic clocotește la mare presiune. **Pe marginea tematicii cu caracter general a ordinii de zi se vor dezbate problemele extrem de acute și de încîlcite ale unei activități ce se situează la nivelul unui fenomen social de rezonanță mondială, cu un impact uriaș asupra relațiilor interumane, să stîrnească pasiunile intense ale unui public care, prin intermediul televiziunii, s-a multiplicat de 10 000 de ori față de cel prezent odinioară pe stadioane, să devină terenul și măsura confruntării participanților, obiect de investiții a unor fonduri imense și, în același timp, sursa potențială a unor beneficii uriașe.**

Anii care au trecut au cunoscut o puternică dezvoltare a organismelor care conduc mișcarea olimpică și sportivă pe plan național și pe ramuri de sport, căreia nu i-a corespuns o creștere comparabilă a autorității reale a C.I.O. — deși succesul extraordinar al Jocurilor Olimpice s-a răsfrînt, desigur, asupra prestigiului său. S-a creat în ultimul deceniu un dezechilibru în conducerea mișcării sportive mondiale, îndrumarea și cuprinderea problemelor mișcării olimpice mondiale de către C.I.O. a slăbit, a apărut o situație de criză de autoritate.

C.I.O. a acceptat să convoace Congresul mișcării olimpice la sesiunea sa de la Mexico, din 1968, într-un moment de maximă presiune exercitată asupra sa. Cu toate că este de așteptat să se emită destule păreri și propuneri radicale, că nu vor lipsi momente de tensiune, Congresul nu va provoca, după aprecierea celor ce-i cunosc mecanismele interne, răsturnări revoluționare.

Pozițiile C.I.O. s-au consolidat între timp: prestigiul și autoritatea sa au crescut în urma Jocurilor de la München, legăturile cu C.N.O. și F.I. au fost întărite, comisiile de specialitate ale C.I.O. au fost activizate, un președinte nou, mai tînăr și poate mai accesibil ideilor novatoare, a fost ales în persoana lordului Killanin, noi preocupări majore au apărut la orizontul mișcării sportive, printre care candidatura Moscovei pentru Jocurile Olimpice din 1980.

Congresul va avea, **ca și cele** precedente, un caracter consultativ; lucrările sale se vor desfășura potrivit unei ordini de zi aprobată de C.I.O., care cuprinde trei puncte cu caracter general — **mișcarea olimpică contemporană și perspectivele dezvoltării ei pe viitor** (inclusiv problemele amatorismului); **relațiile dintre C.I.O., C.N.O. și F.I.; programul Jocurilor Olimpice.** Nu se vor adopta rezoluții.

Cert este, însă, că se va spune multor lucruri pe nume, că **rezultatul congresului va fi cristalizarea unor concepții și polarizarea unor poziții care vor impune adoptarea unor soluții și luarea unor măsuri, chiar radicale, de către C.I.O.,** care va fi pus în situația de a-și îndeplini cu adevărat rolul său în fruntea mișcării sportive olimpice amatoare.

ALEXANDRU ȘIPERCO
membru al CIO pentru România

FIȘIER

ROSEMARIE KOTHER

În galeria noilor campioane ale lumii din echipa de înot a R.D. Germane, **Rosemarie Kother** ocupă un loc de frunte. La Belgrad, specialiștii nu au fost atît de impresionați de succesul ei în cursa de 200 m delfin (înainte de C.M. deținea cea mai bună performanță mondială cu 2:16,0), cît mai ales de cifra cu care a spulberat pur și simplu vechiul record mondial (2:15,8) deținut de americanca **Karen Moe,** învingătoare la J.O. de la München.

Rosie a parcurs cele 4 lungimi ale întrecerii finale în 2:13,76, cifră superioară multor recorduri masculine din Europa, Asia, Africa și America de Sud. Rezultatul se înscrie printre marile performanțe stabilite în cadrul ediției inaugurale a „mondialelor".

Născută la 27 februarie 1956, la Lückenwalde, **Rosemarie Kother** (1,60 m și 55 kg) este actualmente membră a clubului Dynamo Berlin, fiind pregătită de Wolfgang Gläser. Anul trecut, cele mai bune performanțe ale sale erau 64,6 (100 m delfin) și 2:17,1 (200 m delfin), rezultat cu care a ocupat locul IV în finala olimpică de la München. La Belgrad, ea a secondat-o cu succes pe K. Ender în finala „sutei" realizînd 62,68 și primind medalia de argint. Progresul de necontestat îl datorează intensității cu care a lucrat în ultimii patru din cei 7 ani de activitate: zilnic 5—6 ore în bazin, timp de 11 luni pe an.

JOHN NEWCOMBE

Văzîndu-l pe Newcombe pe micul ecran, frezistibil și „aspru" cîștigător al Forest Hills-ului, oricine se poate întreba, pe drept cuvînt, cum de a dispărut acest ultim mare campion de tenis pe care l-a dat Australia, de pe lista învingătorilor în marile turnee din ultima vreme. Explicația stă într-un accident (afectînd, se pare, coloana vertebrală) pe care l-a suferit imediat după ultima sa mare victorie, dintr-o gută remarcabilă, cea de la Wimbledon '71. Cucerea atunci titlul suprem pe gazon pentru a treia oară (precedentele: 1967, 1970). Fără acest nedorit obstacol în cale, tenismanul din Sydney ar fi lăsat puțin loc altor ași ai rachetei, în culegerea multor lauri.

Fiindcă John Newcombe este încă la o vîrstă tînără pentru tenis: 29 de ani. A debutat în 1963 în echipa australiană pentru „Cupa Davis" — la 18 ani — cu care pierdea trofeul în favoarea americanilor, la Adelaida. Vrea să-l recucerească anul acesta, alături de alți campioni australieni de mare format, Rod Laver și Ken Rosewall.

A mai triumfat la Forest Hills în 1967. În campionatele Australiei numără o singură victorie, cea de la încheputul acestui an. N-a cîștigat niciodată la Roland Garros, demonstrînd prin aceasta, convingător, că nu-i convin terenurile lente. Fiindcă armele sale principale sînt serviciul și voleul, pe care le combină distrugător pentru orice adversar, pe un teren rapid, cum este gazonul.

Servește, într-adevăr, formidabil. La acest procedeu tehnic, un clasament mondial „la zi", ar putea arăta astfel: 1. Newcombe, 2. Smith, 3. Năstase, 4. Ashe, 5. Laver, 6. Pilici, 7. Emerson, 8. Metreveli, 9. Riessen, 10. Okker. Iar, pentru toate timpurile, ar concura, pe un R.S. Vines, sau pe „inventatorul" jocului în forță, Jack Kramer.

Așa cum a jucat recenta finală cu Kodes, este un semnal de atenție pentru toți cei care s-au grăbit să-i pună numele între acelea ale tenismanilor trecuți la arhivă.

TELEX • TELEX • TELEX

În turul ciclist al Bulgariei, după 3 etape, se menține lider rutierul sovietic Skozirev, urmat de Vasiliev (Bulgaria) la 30 sec., Van Linden (Belgia) la 55 sec. Massiero (Italia) la 1 minut, Ceakirov (Bulgaria). Etapa a 3-a, Gabrovo — Șumen (150 km), a fost cîștigată de Kubicek (Cehoslovacia), în 3h 48:49. Pe echipe conduce Italia, secundată de Bulgaria — la 12:47.

■

„Cupa URSS" la gimnastică artistică a fost cucerită anul acesta de Galina Șugurova cu 38,9 puncte, urmată de Natalia Krașeinikova — 38,5 puncte și Galina Șafrova — 38,05 puncte.

■

După 7 zile de navigație, în cursa ambarcațiunilor cu pînze care fac înconjurul lumii, pe primul loc se află „Pen Duick" (Franța), cu Erick Tabarly la timonă, urmat de „Sayula" (Mexic), „33 Export" (Franța), „Guia" (Italia) etc. Concurenții se află acum în apropierea Insulelor Canare.

După 5 etape, în Turul ciclist al Cataloniei, pe primul loc în clasamentul general se află spaniolul Antonio Martos cu 23h 58:23, urmat de compatriotul său Domingo Perurena — 23h 58:25 și Luis Ocana — 23h 58:38. Etapa a 5-a, desfășurată între San Juan și Las Abadesas (145 km), a fost cîștigată de Domingo Perurena în 4h 00:05.

■

În prezent se află la Monte Carlo echipele de baschet Slavia Praga. În primul joc baschetbaliștii cehoslovaci au întîlnit formația AS Monaco. Gazdele au obținut victoria cu scorul de 93—57 (45—32). În deschidere, echipa feminină a clubului Slavia Praga a întrecut cu 64—57 o selecționată locală.

■

În cadrul turneului internațional masculin de baschet de la Bratislava, echipa iugoslavă Zemun a întrecut la limită, cu 71—70 (37—38), formația Inter Bratislava. Într-un alt joc, selecționata de juniori a orașului Bratislava a dispus cu 76—71 (40—32) de echipa Cracoviei.

■

Competiția ciclistă internațională, desfășurată la Tilburg pe distanța de 102 km, a fost cîștigată de olandezul Gerben Karstens. El a fost cronometrat în 1h 54:49, învingînd, în ordine, la sprintul final, pe italianul Gimondi și pe belgianul Eddy Merckx. După 7:55 a sosit cunoscutul ciclist francez Poulidor, care a ocupat locul 7.

■

Continuîndu-și turneul în Noua Zeelandă, selecționata de rugby a Angliei a evoluat la Auckland în compania reprezentativei țării. Oaspeții au terminat învingători cu scorul de 16—12 (10—8). Aceasta a fost prima victorie realizată de rugbyștii englezi din cele 4 meciuri susținute de la sosirea lor în Noua Zeelandă

SUCCES AL RUGBYȘTILOR NOȘTRI ÎN TURNEUL „VARA VARNEI"

ROMÂNIA (tineret) – POLONIA 12-6

SOFIA, 18 (prin telefon de la corespondentul nostru). La Varna a început turneul internațional de rugby dotat cu trofeul „Vara Varnei", la care participă reprezentativele de seniori ale **Bulgariei, Iugoslaviei, Poloniei și o reprezentativă de tineret a României.** În primul joc al turneului, tinerii rugbyști români au evoluat bine, lăsînd o frumoasă impresie. Întîlnind formația Poloniei ei au desfășurat un joc deschis, au acționat cu convingere și în final au învins cu scorul de **12—6 (6—3).**

În cealaltă întîlnire, gazdele au obținut o victorie la un scor concludent: **Bulgaria — Iugoslavia 37—7 (18—3).**

TOMA HRISTOV

Redacția și administrația: București, str. Vasile Conta nr. 16; telefoane: centrală 11.10.05, secția corespondenți 11.51 09, interurban 72 și 286; telex: sportrom buc. 180. Tiparul „I. P. „Informația", București 40.368

Biblioteca municipală
Tîrgu-Mureș

PROLETARI DIN TOATE ȚĂRILE, UNIȚI-VĂ!

Sportul

ZIAR AL CONSILIULUI NATIONAL PENTRU EDUCAȚIE FIZICĂ ȘI SPORT

ANUL XXIX — Nr. 7539 | 4 PAGINI 30 BANI | Joi 20 septembrie 1973

VIZITA TOVARĂȘULUI NICOLAE CEAUȘESCU ÎN REPUBLICA PERU

Primirea unei delegații sindicale ● Convorbiri oficiale ● Acordarea unor înalte decorații ● Vizită la Serviciul Industrial al Marinei ● Dejun oficial oferit de președintele Republicii Peru

Marți seara, tovarășul Nicolae Ceaușescu și tovarășa Elena Ceaușescu au primit o delegație a sindicatelor peruane, compusă din reprezentanți ai Confederației Generale a Oamenilor Muncii din Peru și ai Centralei Oamenilor Muncii ai Revoluției Peruane. Întîlnirea s-a desfășurat într-o atmosferă caldă, tovărășească.

★

La Palatul guvernamental din Lima au avut loc, în cursul dimineții de miercuri, convorbiri oficiale între președintele Consiliului de Stat al Republicii Socialiste România, Nicolae Ceaușescu, și președintele Republicii Peru, Juan Velasco Alvarado.

Au fost examinate, cu acest prilej, probleme privind evoluția relațiilor de prietenie și colaborare dintre România și Peru, relevîndu-se realizările dobîndite pînă acum. S-a subliniat totodată că noile acorduri și înțelegeri convenite în timpul vizitei tovarășului Nicolae Ceaușescu în Peru dovedesc noile posibilități de dezvoltare, în perspectivă, a legăturilor dintre cele două țări și popoare.

Au fost abordate totodată probleme importante ale vieții internaționale actuale, constatîndu-se poziții apropiate sau similare. Cei doi președinți și-au exprimat convingerea că toate problemele internaționale, oricît de complexe și dificile, pot fi soluționate, în interesul popoarelor, al cauzei destinderii și păcii în lume.

Președintele Nicolae Ceaușescu l-a invitat pe președintele Juan Velasco Alvarado să facă, împreună cu doamna Consuelo Gonzales de Velasco, o vizită în România. Invitația a fost acceptată cu plăcere.

★

După încheierea convorbirilor între cei doi președinți, în biroul de lucru al președintelui peruan s-a desfășurat, în continuare, solemnitatea acordării unor înalte decorații.

Înmînînd președintelui Nicolae Ceaușescu Marea Cruce a Ordinului Soarelui — cea mai înaltă distincție a Republicii Peru — președintele Juan Velasco Alvarado a declarat:

Decorația pe care v-o înmînează astăzi Peru, prin intermediul meu, este cea mai înaltă distincție pe care poporul nostru o acordă oamenilor iluștri, care s-au dovedit prieteni adevărați ai națiunii peruane.

În această decorație sînt înmănunchеate sentimentele acestei patrii latino-americane față de poporul român și, în mod deosebit, față de conducătorul său suprem.

Mulțumind, președintele Consiliului de Stat al Republicii Socialiste România, tovarășul Nicolae Ceaușescu a spus:

Doresc să exprim cele mai calde mulțumiri pentru înalta decorație pe care mi-ați înmînat-o, astăzi, în numele poporului peruan, Marea Cruce a Ordinului Soarelui al Republicii Peru.

Văd în această o cinstire nu numai a mea, ci, în primul rînd, a poporului român, o expresie a relațiilor de colaborare și prietenie dintre popoarele noastre.

În continuarea ceremoniei, președintele Nicolae Ceaușescu a conferit președintelui Republicii Peru, Juan Velasco Alvarado, Ordinul Steaua Republicii Socialiste România clasa I, declarînd cu acest prilej:

Este o deosebită plăcere pentru mine să vă înmînez Ordinul „Steaua Republicii Socialiste România", cel mai înalt ordin al patriei mele, în numele Consiliului de Stat.

Această înaltă decorație simbolizează cuceririle revoluționare ale poporului meu, independența și suveranitatea țării, voința poporului de a dezvolta larg colaborarea cu toate țările și este acordată șefilor de stat, acelor personalități străine care prin activitatea lor contribuie la dezvoltarea colaborării între popoarele noastre, la prietenia și pacea în lume.

Mulțumind călduros pentru distincția acordată, președintele Republicii Peru a spus:

Îngăduiți-mi a exprima în cîteva cuvinte sentimentele mele cele mai sincere de a fi primit din mîinile dumneavoastră „Steaua Republicii Socialiste România", decorație pe care o primesc în numele tuturor peruanilor, care astăzi, prin glasul meu, fac cunoscută recunoștința pentru această distincție, care, mai presus de orice, onorează Peru.

Cei doi președinți s-au felicitat reciproc și s-au îmbrățișat cu căldură.

★

Miercuri dimineața, președintele Consiliului de Stat al Republicii Socialiste România, Nicolae Ceaușescu, a vizitat Serviciul Industrial al Marinei (Sima) din Lima.

La sosirea șefului statului român, o gardă militară a forțelor maritime peruane a prezentat onorul.

Comandantul bazei militare Callao, contraamiralul Lopez de Castilla, a făcut o amplă expunere asupra istoricului acestei baze militare, ca și asupra șantierelor navale, asupra perspectivei dezvoltării lor.

Președintele Nicolae Ceaușescu a vizitat șantierele, primind ample explicații asupra modului de organizare a producției și a metodelor de fabricație.

În timpul vizitei, muncitorii șantierelor salută călduros pe tovarășul Nicolae Ceaușescu, care le răspunde prietenește, strînge mîna multora dintre ei.

La plecare, președintele Consiliului de Stat a semnat în Cartea de onoare a „Sima".

Subliniind sentimentele de înaltă stimă ce le poartă tovarășului Nicolae Ceaușescu, ca eminent om politic, și comandant suprem al forțelor armate ale României, contraamiralul Lopez de Castilla a înmînat șefului statului român bustul amiralului Grau, unul din eroii naționali ai Perului.

Mulțumind, președintele Nicolae Ceaușescu a dat o înaltă apreciere eforturilor depuse de specialiștii militari și civili ai bazei, de muncitorii șantierului pentru dezvoltarea unei industrii navale proprii.

La părăsirea bazei militare Callao, au fost prezentate din nou onoruri militare. Au fost intonate imnurile de stat ale celor două state.

★

Președintele Republicii Peru, Juan Velasco Alvarado, și doamna Consuelo Gonzales de Velasco au oferit, miercuri, la Palatul guvernamental din Lima, un dejun oficial în cinstea președintelui Consiliului de Stat al Republicii Socialiste România, tovarășul Nicolae Ceaușescu, și a tovarășei Elena Ceaușescu.

În timpul dejunului, desfășurat într-o atmosferă caldă, prietenească, președinții Juan Velasco Alvarado și Nicolae Ceaușescu au rostit cuvîntări.

ÎN JOCUL DE VERIFICARE DE ASEARĂ

LOTUL REPREZENTATIV – A.B.C. NATAL 1-1 (0-0)

Dumitrache încearcă o pătrundere printre apărătorii brazilieni Foto: V. BAGEAC

Ultimul joc public de verificare a lotului reprezentativ de fotbal înaintea întîlnirii de la Leipzig, de miercurea viitoare, cu reprezentativa R. D. Germane, s-a desfășurat aseară. „Tricolorilor" le-a fost opusă echipa braziliană A.B.C. Natal, o formație remarcabilă prin tehnicitatea ridicată a majorității componenților săi, prin viteza atacanților (mai ales a celor două aripi), prin acuratețea jocului său, dar — în același timp — și printr-o anumită tenacitate, am zice chiar ambiție de a nu pierde. Din acest ultim punct de vedere, verificarea de aseară a fost utilă echipei noastre.

Trebuie să arătăm însă, în același timp, că jocul prudent al echipei oaspe, faptul că ea n-a atacat decît cu 3—4 jucători, n-au fost de natură a solicita îndeajuns echipa română, tocmai în compartimentul apărării, despre care se presupune că va avea la Leipzig (ca la orice joc în deplasare și mai ales în fața unui adversar pentru care singura soluție este victoria) foarte mult „de lucru".

Cum era și normal, lotul reprezentativ a avut inițiativa în cea mai mare parte a timpului de joc, pe alocuri — mai ales în ultimele minute — chiar foarte autoritar. Neinsistînd însă prea mult în atac, poate și dintr-o firească dorință de a evita riscul unor accidentări de ultimă oră, selecționabilii n-au fructificat această dominare și jocul s-a încheiat la egalitate: 1—1, după ce la pauză tabela de marcaj arăta 0—0.

Faptul că antrenorul Valentin Stănescu a menținut tot timpul în teren „unsprezecele" cu care a început jocul, neoperînd nici un fel de modificare, ne face să credem că el se va opri pentru miercurea viitoare (dacă nu va interveni nimic deosebit pe parcursul acestei ultime săptămîni) la formula de echipă prezentată aseară, adică:

Răducanu—Sătmăreanu, Antonescu, Dinu, Velea—Dumitru, Nunweiller—Dembrovschi, Dobrin, Dumitrache, Iordănescu.

După cum se vede, față de garnitura aliniată la Novisad, au intervenit unele modificări, în sensul reintroducerii lui Sătmăreanu restabilit după accident și al utilizării pe aripa dreaptă a lui Dembrovschi, în locul lui Troi care nu putea juca în nici un caz aseară, deoarece i s-a scos ghipsul de-abia acum cîteva zile.

Debutul meciului a fost favorabil echipei române, care a avut o bună ocazie de gol în min. 6

Radu URZICEANU

(Continuare în pag. a 3-a)

IERI, ÎN COMPETIȚIILE FOTBALISTICE EUROPENE INTERCLUBURI:

În „Cupa campionilor", Dinamo a luat o importantă opțiune asupra calificării: 1-0 (1-0) la Belfast!

Terminînd la egalitate (0-0) cu Fiorentina, la Florența, „U" Craiova are mari șanse la turul II al „Cupei U.E.F.A."

Chimia Rm. Vîlcea n-a putut trece, ieri, de Glentoran: 2-2 (2-1) în „Cupa Cupelor"

Debut foarte slab al lui F. C. Argeș în „Cupa U.E.F.A.": 1-5 (1-1) cu Fenerbahce la Istanbul

Citiți amănunte în pag. a 4-a.

ÎN LUMINA RECENTELOR DOCUMENTE DE PARTID

ÎNVĂȚĂMÎNTUL SUPERIOR DE EDUCAȚIE FIZICĂ TREBUIE SĂ JOACE UN ROL MAJOR ÎN PERFORMANȚA SPORTIVĂ ROMÂNEASCĂ!

Ponderea tineretului universitar în performanța sportivă mondială este foarte mare. Statisticile întocmite la încheierea J.O. de la München atestă faptul că studenții au reprezentat peste 50 la sută din participanți, fiind punctul forte al unor delegații care au cucerit cel mai mare număr de medalii, ocupînd locurile fruntașe în clasamentul general pe națiuni: U.R.S.S., S.U.A., R. D. Germană, R. F. Germania, Japonia, Anglia ș.a.

O parte dintre acești laureați am avut prilejul să-i revedem, recent, la Universiada de la Moscova, dar acolo am făcut și o altă constatare: **„În majoritatea delegațiilor prezente la marea competiție din capitala Uniunii Sovietice au apărut numeroase elemente noi, talentate, cu perspectiva unui progres considerabil pînă la ediția canadiană a Jocurilor Olimpice.** În echipa de înot a S.U.A. a evoluat o singură înotătoare consacrată, Cathy Karr, și nici unul din cei care au luat startul la C.M. din Iugoslavia. Același lucru se poate spune despre garniturile de lupte ale Bulgariei, cele de scrimă ale Poloniei și Japoniei, despre întreaga delegație a R.D.G., despre echipa de polo a Iugoslaviei ș.a.

Dacă studenții reprezintă, prin ei înșiși, o mare forță în sportul de performanță, atunci este normal și logic ca aceia care urmează institutele sau facultățile de educație fizică, deci de pură specialitate, să fie niște vîrfuri între vîrfuri. Ceea ce nu este prea departe de adevăr și, recurgînd la statistica Universiadei de la Moscova, putem arăta că **975 din cei 3 757 de concurenți, aproape 30 la sută, sînt studenți la facultăți de educație fizică. Ei au cucerit peste 60 la sută din medalii, restul de 40 la sută revenind reprezentanților unor facultăți cu profil umanistic (876 la J.M.U.), tehnic (853), sau elevi (admiși la competiție în delegațiile unor țări unde sportul școlar și universitar fac parte din aceeași organizație).**

Se prezintă, oare, lucrurile asemănător și în cazul sportivilor noștri? Numai parțial. Dacă I.E.F.S. a avut o contribuție la succesul general al echipei noastre (locul III în clasamentul neoficial — pe națiuni), în schimb reprezentanții facultăților de educație fizică și-au adus un aport cu totul palid la alcătuirea loturilor și a echipelor românești.

Dar, și în cazul I.E.F.S.-ului pretențiile pot și trebuie să fie mult mai mari, ținînd seama de faptul că e vorba despre o unitate de elită a învățămîntului superior, în domeniul educației fizice, beneficiind de cadre didactice cu o înaltă calificare și o vastă experiență practică.

Cinci florete „de aur" ale scrimei românești. Ana Pașcu, Olga Szabo, Ecaterina Stahl, Ileana Gyulai și Suzana Ardeleanu, *au cunoscut consacrarea sportivă în anii studenției. Patru dintre ele (exceptînd-o pe Olga Szabo — absolventă a facultății de limba franceză din Cluj) au fost sau sînt studente la I.E.F.S.*

Foto: Paul ROMOȘAN

Analizînd obiectiv situația concretă din activitatea de performanță ce se desfășoară în țara noastră vom observa că, chiar pe plan național, I.E.F.S. nu deține o poziție fruntașă. Se va spune, poate, că

Valeriu CHIOSE

(Continuare în pag. a 3-a)

DUPĂ CELE DOUĂ PROBE DE IERI

D. SPÎRLEA – LIDER ÎN CAMPIONATUL DE PENTATLON MODERN

În campionatul de pentatlon modern, au fost programate ieri două probe. La ora prînzului, participanții s-au reunit la poligonul Tunari spre a efectua proba de pistol viteză, iar seara, la lumina reflectoarelor, la bazinul Dinamo a avut loc cursa de înot, 300 m liber. Iată scurte relatări de la disputele de ieri, în urma cărora în fruntea clasamentului a trecut Dumitru Spîrlea, campionul țării, care are mari șanse de a-și păstra titlul. Proba de tir nu a beneficiat de condiții atmosferice prea favorabile. Pe poligonul Tunari bătea un vînt puternic iar frigul se împotrivea parcă anume obținerii unor rezultate bune. Totuși, finaliștii și-au mobilizat toate forțele, luptînd din răsputeri pentru fiecare punct. Un meritat succes a obținut **Constantin Călina**, din prima echipă a Olimpiei, care a realizat 195 p — 1022 p, performanță remarcabilă în condițiile concursului. Învingătorul a folosit la maximum cele trei secunde acordate de regulament, obținînd serii bune: 49, 47, 49, 50. În aceeași serie cu Călina a tras și Francisc Rolik, liderul clasamentului, care a încheiat proba cu 185—802 p. I s-au scăzut însă 11 puncte deoarece a primit avertisment, ca urmare a ridicării prea sus a brațului înainte de întoarcerea țintelor pentru tragere. Dumitru Spîrlea n-a mai repetat performanțele bune înregistrate în această probă în concursurile precedente, obținînd un rezultat sub valoarea sa: 191 — 934 p. Ca urmare a rezultatelor acestei probe, în fruntea clasamentului a trecut pentru cîteva ore Constantin Călina.

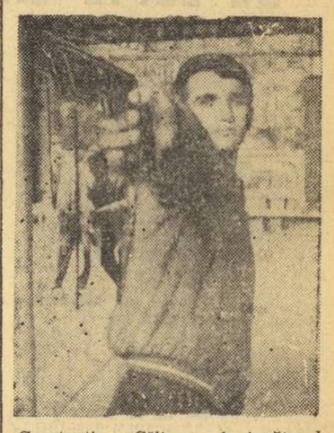

Constantin Călina, *învingătorul probei de tir*

La bazinul Dinamo, la ora 20, a avut loc proba de natație care a dat cîștig de cauză lui **Albert Covaci**, învingător cu 1152 p. Pe locurile următoare s-au clasat Dumitru Spîrlea cu 1092 p, Francisc Rolik cu 1072 p. O cursă bună a făcut și C. Călina — 932 p. Înaintea probei de cros, programată azi, pe tradiționalul traseu de la Călugăreni, în clasamentul individual conduce **D. Spîrlea** cu 4126 p, urmat de **Constantin Călina** — 4109 p, **Francisc Rolik** — 4084 p, **Marian Cosmescu** — 3752 p, **Albert Covaci** — 3692 p și **Alexandru Naghi** — 3650 p. Pe echipe conduce **Olimpia I** cu 11 885 p secondată de Universitatea Timișoara I cu 11 189 p.

Constantin MACOVEI

MARGINALII LA C.M. DE GRECO-ROMANE

ESTE NECESARĂ – ÎN CONTINUARE – PROMOVAREA ELEMENTELOR TINERE, CU PERSPECTIVE DE AFIRMARE OLIMPICĂ

Încercînd o sinteză a concluziilor prilejuite de desfășurarea recentelor campionate mondiale de lupte greco-romane, ne gîndim — desigur — la viitoarele ediții ale acestei competiții, la „europene" și, mai ales, la Jocurile Olimpice din 1976. De aceea APRECIEM, DE LA BUN ÎNCEPUT, CA SALUTARĂ MĂSURA FORURILOR DE RESORT DE A PREZENTA LA TEHERAN O ECHIPĂ COMPLETĂ; era — și după opinia noastră — absolut necesară o verificare a potențialului existent pentru fiecare din cele zece categorii, în condițiile de mare dificultate ale unor campionate mondiale.

Rezultatele obținute de echipa noastră sînt cunoscute și într-un comentariu anterior am făcut aprecierea că, exceptînd succesul de mare prestigiu realizat de tînărul **Nicu Gingă**, ele se situează SUB NIVELUL AȘTEPTĂRILOR ȘI AL POSIBILITĂȚILOR.

Firească, deci, întrebarea: **„Ce anume a determinat o asemenea evoluție?"** Vom căuta să răspundem...

Ne exprimăm convingerea că, la Teheran, **echipa României, judicios alcătuită, s-a prezentat bine pregătită** atît din punct de vedere fizic (printre altele, am remarcat — în condițiile de dificultate ale acomodării cu clima Teheranului — rezistența superioară a luptătorilor noștri față de mulți dintre adversari), cît și tehnic (ne amintim de primul tur în care au fost înregistrate șapte victorii prin tuș și descalificare — deci 0 puncte rele, dar și de multe alte partide care au evidențiat stăpînirea procedeelor tehnice, uneori perfecțiunea executării lor).

Cauzele unor insatisfacții ar trebui căutate, după părerea noastră, în alte două domenii ale pregătirii — în cel al DISCIPLINEI TACTICE și în cel al CULTIVĂRII ȘI VALORIFICĂRII MAXIME A CALITĂȚILOR MORALE, de mobilizare și putere de luptă, de voință și dîrzenie. Or, tocmai la aceste importante capitole ale pregătirii — în care răsplata sportivului trebuie să fie maximă — am constatat, deseori cu regret, lacune serioase. Au fost meciuri decisive, care hotărau chiar lista medaliaților în care luptătorii noștri au comis greșeli nepermise **(Constantin Alexandru, Ion Păun, Nicolae Martinescu)**, au nesocotit indicațiile tactice date de antrenori înaintea, dar, și în timpul întîlnirilor **(Constantin Alexandru, Adrian Popa, Nicolae Neguț)**, nu s-au mobilizat suficient pentru a realiza o comportare frumoasă și un rezultat bun **(Victor Dolipschi)**. Și astfel calitățile fizice și tehnice, în general pregătirea făcută, multă vreme, cu strădanii și eforturi, n-au putut să asigure luptătorilor români bilanțul pe care, neîndoielnic, l-ar fi meritat. Ajungem lesne la concluzia că **antrenorii, dar îndeosebi sportivii cărora li se face cinstea de a fi selecționați în echipa reprezentativă a țării, vor trebui să se ocupe mult mai atent** — pe lîngă pregătirea fizică și tehnică de capitolul hotărîtor pentru obținerea rezultatelor dorite — acela al **participării în competiție.** Pentru că, de exemplu, ne este greu să credem că alta ar putea fi cauza înfrîngerilor — prin tuș — suferite de **Nicolae Martinescu**, cu un an în urmă campion olimpic, iar acum neclasat între primii șase luptători ai categoriei.

Firește, ne-am oprit doar asupra unora din multiplele aspecte privind pregătirea complexă și responsabilă în vederea participării la o competiție de amploarea J.O. Ne-am oprit asupra lor pentru că, mai mult decît oricînd, ne dăm seama că, la nivelul exigențelor internaționale a crescut, că șansele de afirmare sînt minime în condițiile în care nu se ating aceste cote valorice. Sportivi și antrenori, laolaltă, trebuie să facă eforturi sporite pentru ca aceste obiective să devină realități pe foile de rezultate. Le dorim succes!

Hristache NAUM

(Continuare în pag. a 2-a)

ASTĂZI

PISTARZII SE PREZINTĂ LA STARTUL FINALELOR CAMPIONATELOR REPUBLICANE

Începînd de astăzi, ciclismul de pistă trăiește momentul de maximă importanță al sezonului. El este prilejuit de finalele campionatelor naționale, programate pe velodromul Dinamo din Capitală în perioada 20—27 septembrie.

PROGRAMUL ÎNTRECERILOR

Azi, de la ora 16, **VITEZĂ**; sîmbătă, **1 000 M CU START DE PE LOC**; luni — 24 septembrie — **URMĂRIRE INDIVIDUALĂ** (4000 m.), miercuri — 26 septembrie — **URMĂRIRE PE ECHIPE** (4000 M); joi — 27 septembrie — **CURSA CU ADIȚIUNE DE PUNCTE (SEMIFOND)**

Ne exprimam — nu cu multă vreme în urmă — speranța că pistarzii vor reuși să iasă din zona mediocrității, să realizeze performanțe care să le dea dreptul să aspire la participarea în principalele întreceri ale activității internaționale: campionatele mondiale și Jocurile Olimpice. Întrezăream această posibilitate îndeosebi în probele în care suveran este cronometrul: **1 000 m cu start de pe loc, urmărirea individuală** și **urmărire pe echipe.** Suportul îl constituie cîteva incontestabile talente: **Ștefan Laibner, Anton Neagoe, Atila Telegdi.**

A sosit timpul să ne verificăm — împreună cu specialiștii federației și antrenorii principalelor secții — valabilitatea acestor anticipații. Finalele campionatelor naționale trebuie să demonstreze existența sau inexistența șanselor de progres. Dacă vremea va... consimți să devină un aliat al pistarzilor (din păcate, în fiecare an amintim forului de specialitate că datele alese pentru aceste finale nu sînt cele mai nimerite), atunci testul va deveni edificator.

Ce se așteaptă în fond? **Alcătuirea unor formații omogene în proba de urmărire pe echipe, performanțe în jurul a 4:35 la această probă, de 5:00 la urmărire individuală și 1:09 la 1 000 m cu start de pe loc** — iată care sînt deziderate maxime. Poate că unii se vor mira. La amintim, însă, că nivelul exigențelor internaționale a crescut, că șansele de afirmare sînt minime în condițiile în care nu se ating aceste cote valorice. Sportivi și antrenori, laolaltă, trebuie să facă eforturi sporite pentru ca aceste obiective să devină realități pe foile de rezultate. Le dorim succes!

Hristache NAUM

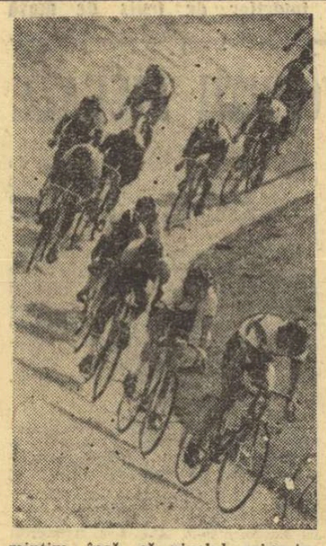

IMPORTANTE ÎNTÎLNIRI INTERNAȚIONALE ALE GIMNASTELOR NOASTRE

Aseară a plecat spre Sofia echipa de gimnastică modernă a țării noastre, care sîmbătă va întîlni în capitala țării vecine selecționata Bulgariei. Antrenoarea **Ileana Iosif** s-a oprit la următoarele sportive: **Maria Preda, Rodica Pintea, Cristina Sima, Mihaela Tîrnoveanu, Elena State, Miorra Cozia.** Indisponibilă din cauza unor dureri la coloană, **Sabina Șerbănescu** nu a participat la ultimele antrenamente, neîntrînd astfel în vederile selecției. Delegația este însoțită de **Victoria Vilcu** și **Ana Motet** (arbitre) și **Julieta Rosman** (pianistă).

★

Mîine, cu avionul, urmează să plece în R.F.G. echipa reprezentativă feminină, care va întîlni sîmbătă, la Berlebury, selecționata R. F. Germania. Antrenorii au stabilit următoarea echipă: **Anca Grigoraș, Gabriela Trușcă, Rodica Sabău, Iuliana Simonfi, Ileana Coman, Aurelia Dobre** și **Maria Antinț.**

TRĂGĂTORII ROMÂNI PARTICIPĂ LA C.E. DE TALERE ȘI DINAMOVIADĂ

Marți au plecat peste hotare două loturi de trăgători români, care, zilele acestea, vor participa la campionatele europene de talere și la întrecerile Dinamoviadei.

La competiția continentală de talere **(Torino — Italia, 22—29 septembrie)** reprezentanții noștri vor fi prezenți la întrecerile de skeet, pe echipe și individual **(Gh. Sencovici, G. Pintilie, D. Budura, V. Petrovan — ultimul la juniori)** și la trap **(M. Ispasiu, la juniori).**

Pentru întrecerile Dinamoviadei **(Suhl — R. D. Germană, 20—23 septembrie)** clubul Dinamo București a deplasat pe cei mai buni trăgători ai săi, printre care **D. Iuga,** medaliat cu argint la J.O., **M. Roșca, Șt. Caban, Mariana Feodat, Melenia Petrescu** și **Veronica Stroe.**

801

ÎN CAMPIONATELE NAȚIONALE DE TENIS '73

UNII LUPTĂ CU VÎNTUL ȘI MINGILE, ALȚII PREFERĂ SĂ ABSENTEZE...

Vremea rece, care a dăinuit și ieri, făcînd posomorite în special orele dimineții, pare să gonească și pe cei mai tenaci dintre spectatorii campionatelor noastre de tenis. Și nu numai pe ei. Am notat „dispariții", nejustificate prin cifre de scor, chiar în rîndul concurenților și încă nu puțini. Vreo 15 sînt consemnate oficial, în tablourile de arbitraj prin clasicele inițiale „w.c." (termen tehnic specific cînd victoria fără efort; din englezescul „walk-over") atît de nedorite într-o întrecere sportivă. Nu vom analiza fiecare caz în parte — unele au justificări obiective — dar este de reținut că fenomenul se repetă, prinde rădăcini în tenisul nostru, ceea ce ar trebui să dea de gîndit tuturor, sportivilor — în primul rînd — dar și clubu-rilor lor, forurilor de care depind. Este aci și o problemă de educație, pe care ne rezervăm dreptul de a o aborda ulterior.

Acum, să vedem ce fac cei ce nu dezertează din fața fileurilor de tenis, chiar în condiții atmosferice

Înaintea startului în „naționalele" de seniori s-a încheiat campionatul de juniori pe echipe al țării. Iată formația campioană — Progresul București *(de la stînga la dreapta): antrenorul A. Schmidt, M. Tăbăraș, P. Bozdog, D. Mîrza, I. Russen, C. Curcă, M. Mîrza, Mariana Hadgiu, Ioana Nichita*
Foto: Florin FIRULESCU

vitrege. În primul rînd fetele. În ultima secvență a programului de marți după amiază, s-au disputat și optimile de finală la simplu feminin. Calmul „plat" al rezultatelor de pînă acum a fost deviat, nu numai de rafalele de vînt, ci și de importanța mizei, spre luptă dîrză într-o serie de meciuri. Așa a fost cel dintre Elena Trifu și Mariana Nunweiller. Încheiat în favoarea primei cu 7—5, 1—6, 6—3. Tot în trei seturi a putut să cîștige Mariana Hadgiu în fața Feliciei Bucur: 6—2, 4—6, 6—1. În rest scoruri mai nete: Florența Mihai — Elena Cotuna 6—1, 6—4; Ecaterina Roșianu — Adriana Karaiosifoglu 6—4, 6—3; Mariana Simionescu — Constanta Turea 6—2, 6—2; Valeria Balaj — Lucia Suciu 6—4, 6—0. Din nou fără joc a trecut în turul următor campioana țării. Iudit Gohn, ca și a doua favorită, Virginia Ruzici. Să sperăm ca măcar în „sferturi" ele să aibă în față adversare mai curajoase...

Ieri a fost o zi rezervată exclusiv probelor de dublu. Iată rezultatele înregistrate, pînă la căderea serii. **Dublu masculin:** tur preliminar: Mirea, Galambos — Vircolici, Bozdog 6—1, 6—4, 6—4; Negru, Gh. Giurgiu — Vlicioiu, Dărăban 6—1, 6—3, 4—6, 6—4; Roșianu, Boaghe — Cureă, M. Mîrza 6—0, 3—6, 6—1, 6—0; Boldor, Komoroczi — Mălfay, I. Ovici 6—2, 6—2 6—0;
turul I: Popovici, Nemeș — R. Bădin, Rusu 7—5, 6—3, 6—2; Almăjan, Kerekeș — Negru, Gh. Giurgiu 6—3, 6—4, 6—3; Spătaru, Dumirescu — Roșianu, Boaghe 6—1, 3—6, 3—6, 7—5, 6—3; V. Marcu, T. Marcu — Manea, Dumirescu 6—4, 4—6, 6—1, 6—4; Boldor, Komoroczi — Viziru, Nemeth 7—5, 6—4, 8—6; Mureșan, Ovici — Sütö, Hirju 6—3, 6—4, 6—4; **turul II:** Hărădău, Sotiriu — Mîrea, Galamboș 6—0, 6—3, 6—2; **dublu fete, turul I:** Pura, Suciu — Karaiosifoglu, Butoi 6—1, 9—11, 6—3; **dublu mixt, turul I:** Mihai, Almăjan — Karaiosifoglu, Nemeș 7—5, 6—2; M. Romanov, Boaghe — Hadgiu, Curcă 3—6, 7—5, 8—6; Turea, Spătaru — Guruianu, Sütö 3—6, 6—3, 11—9; Butoi, Roșianu — Fărășan, Gh. Giurgiu 6—2, 6—2; Pura, Boldor — L. Romanov, R. Bădin 6—3, 6—0.

Radu VOIA
Ion GAVRILESCU

TREI... OVICI LA PROGRESUL

Tiberiu, decanul de vîrstă, antrenorul și tatăl; Ivor și Toma, fiul și, respectiv, nepotul. Toți trei... Ovici sînt prezenți, în aceste zile la „naționalele" de tenis. Pe un teren joacă Ivor, pe un altul, Tomi. Ovici-senior face curse între cei doi. Îi surprind privirile. Pare nemulțumit, mai ales cînd se oprește, pentru cîteva clipe, supraveghindu-l pe Tomi. Nu l-a mai văzut jucînd din meciurile de „Cupa Davis" de la București. Între timp talentatul nepot a fost prezent la cîteva turnee în America. Tiberiu Ovici face o observație cu glas tare, ca și cum ar adresa o apreciere fără vreo țintă precisă: „Fiecare minge trebuie s-o joci serios! Pe teren să stai numai atît cît să-ți depășești adversarul. Nici o clipă mai mult. Campionatul abia a început. O săptămînă să tot stai pe teren..."

Mai întîi apare Ivor. A trecut de turul întîi. Tatăl este mulțumit: fiul, la 18 ani neîmpliniți, a ajuns în „primii 32" din țară. Apoi vine Tomi. L-a întrecut în trei seturi pe juniorul Sorin Orășanu. Îi spune unchiului: „E foarte talentat „puștiul". Are mînă fină. Nu m-am... jucat, ci a trebuit să joc cu el". *Probabil Tiberiu Ovici crezuse că Tomi ar fi putut termina mai repede cu campionul categoriei de 16—17 ani. Dar n-a fost așa.*

Ovici-senior pleacă discutînd aprins cu fiul și nepotul...

I. Gv.

ÎN VEDEREA PRIMELOR JOCURI DIN „CUPA ROMÂNIEI"

PE PATINOARUL DIN BUCUREȘTI ANTRENAMENTELE SE DESFĂȘOARĂ CU INTENSITATE

Deci, simbătă dimineața, hocheiul reintră în circuitul competițional intern, programînd pe patinoarul artifical „23 August" din Capitală primele jocuri din întrecerea de deschidere a noului sezon: **etapa inaugurală a „Cupei României**, dispută care prinde din ce în ce mai mult rădăcini în tradiția hocheiului nostru și care are, printre alte scopuri, și pe acela de a

Programul de simbătă: ora 9: Steaua — Tîrnava Odorhei; ora 11,30: Dinamo București — Liceul nr. 1. M. Ciuc; ora 17: Dunărea Galați — I.P.G.G.; ora 19,30: S.C. Miercurea Ciuc — Agronomia Cluj.

asigura un prim contact între formațiile participante și simpatizanții lor.

Nu ne rămîne decît să sperăm că această reîntîlnire va fi pe măsura așteptărilor și că primele jocuri de hochei ale sezonului ne vor oferi prilejul de a face numai constatări pozitive. Pînă atunci, iată însă ultimele știri din taberele celor 8 formații participante, care — după cum se știe — își vor disputa nu numai trofeul pus în joc, ci și șansa de a face parte din prima sau din a doua grupă valorică a campionatului diviziei A. Pe patinoarul artificial, de cîteva zile, echipele se succed una după alta la antrenamente, folosind pînă la ore tîrzii din noapte gheața acestei baze sportive. Se lucrează intens, deoarece timp pentru a completa pregătirile în timpul sezonului nu a prea mai rămas, știut fiind faptul că din această toamnă campionatul Diviziei A se dispută, în ambele grupe valorice, sistem divizie. În cursul zilei de ieri, de pildă, s-au antrenat **Steaua, S.C. Miercurea Ciuc., I.P.G.G., și Liceul nr. 1 Miercurea Ciuc,** iar seara au luat un prim contact cu suprafața de joc și hocheiștii de la Dunărea Galați. Tot ieri au sosit și jucătorii de la Agronomia Cluj, iar în cursul zilei de azi se va reîntoarce și **Dinamo București,** după un scurt turneu de jocuri de verificare în R.F. Germania. După cum se vede, treptat, elita hocheiului nostru se reunește la București, unde nu ne îndoim că începutul de simbătă și pînă duminică 30 septembrie ne va oferi spectacole de calitate.

HOCHEIȘTII GĂLĂȚENI ÎN CEHOSLOVACIA

Formația **Dunărea Galați,** revelația sezonului trecut, cînd a reușit să „scoată" din grupa primelor patru echipe ale Diviziei A pe Agronomia Cluj, după care s-a clasat în final pe locul al III al clasamentului (înaintea redutabilei S.C. Miercurea Ciuc) a întreprins recent un turneu de pregătire și de mai multe jocuri în Cehoslovacia. Hocheiștii gălățeni s-au antrenat pe gheața patinoarului artificial din Opava o scurtă perioadă de timp, iar în continuare au efectuat și cîteva partide de verificare în compania unor formații de categorie secundă din campionatul cehoslovac.

În prima parte a acestui turneu, lotul sportivilor gălățeni a luat parte la cîte două antrenamente pe zi, antrenorii **Ion Tiron** și **R. Tomovici,** insistînd în mod deosebit pe îmbunătățirea tehnicii patinajului și pe omogenizarea perechilor de fundași și a liniilor de atac. Această a doua temă a ședințelor de pregătire a fost cu atît mai utilă cu cît Dunărea Galați va beneficia în noul sezon de aportul a doi jucători cu experiență: **Boldescu** (fost la Dinamo) și **Fodorea** (fost la Steaua). Alături de ei au fost promovați și doi tineri jucători, crescuți în pepiniera proprie: **Stoica** (un fundaș de real talent) și atacantul **Brandabur.** De asemenea, este de subliniat forma din ce în ce mai bună manifestată de **Bălăneanu.** Dar iată formația standard, utilizată de cei doi antrenori în meciurile din Cehoslovacia: **Hutanu — Corduban, Stoica; Bălăneanu, Rusu; Olenici, Moroșan, Boldescu; Ciobotaru, Iordan, Fodorea; Brandabur, Cherciu, Trăușan.** Ultimul a revenit la echipă, se pare că de această dată (în ceasul al 12-lea !...), disciplinat și dornic de muncă.

Și acum rezultatele obținute de hocheiștii gălățeni în Cehoslovacia: cu **Slezan Opava** (echipa de juniori-tineret) **9—2 (2—0, 5—0, 2—2); cu AZ Havirov 2—7 (1—3, 1—2, 0—2); cu Tatran Koprivnice 4—9 (3—3, 0—2, 1—4).** Echipa se află de ieri la București, unde își continuă pregătirile, dorind să confirme bunele rezultate din sezonul anterior.

T. SIRIOPOL — coresp.

ECHIPELE DE ATLETISM ALE ROMÂNIEI PENTRU ÎNTÎLNIRILE INTERNAȚIONALE DE SÎMBĂTĂ ȘI DUMINICĂ

TOMA PETRESCU

IOSIF NAGHI

Federația română de atletism a alcătuit echipele reprezentative pentru cele trei întîlniri internaționale programate la sfîrșitul săptămînii.

● **Pentru meciul de decation R. F. GERMANIA — ROMÂNIA, care va avea loc în R.F. Germania, vor face deplasarea în cursul zilei de astăzi următorii atleți: Mihai Nicolau, Radu Gavrilaș, Gheorghe Lixandru și Gabor Bara.**

● **La Varșovia va avea loc întrecerea dintre echipele feminine ale POLONIEI și ROMÂNIEI (separat, gazdele vor susține un meci și cu formația R.F. Germania). Reprezentativa noastră, care va pleca astăzi pe calea aerului, este alcătuită din următoarele sportive: 100 m: Marioara Lazăr, Adriana Surdu; 200 m: Laura Ratz, Surdu; 400 m: Doina Bădescu, Mariana Suman; 800 m: Ileana Silai, Natalia Andrei; 1500 m: Silai, Maria Linca; 100 mg: Elena Mîrza, Marta Szatmari; lungime: Viorica Viscopoiceanu, Alina Gheorghiu; înălțime: Virginia Ioan, Cornelia Popescu; greutate: Mihaela Loghin, Olimpia Cataramă; disc: Argentina Menis, Olimpia Cataramă; sulița: Eva Zörgö, Ioana Stanciu; 4x100 m: Ene, Lazăr, Ratz, Surdu; 4x400 m: Lungu, Suman, Bădescu, Silai.**

Nu vor face deplasarea Mariana Condovici (bolnavă) și Valentina Cioltan (reținută de examene).

Întîlnirea de la sfîrșitul săptămînii este al 6-lea meci dintre echipele României și Poloniei. Palmaresul acestor întîlniri este:

1951 (14—16,7) Moscova: România — Polonia 49—75
1962 (23,6) Oradea: România — Polonia 50—67
1970 (3—4,10) Pitești: România — Polonia 72—63
1971 (25,9) Szeczin: România — Polonia 63—72
1972 (11,7) București: România — Polonia 66—69.

În 1970 cele două echipe s-au întîlnit și în cadrul semifinalei Cupei Europei, la București, formația poloneză obținînd atunci 71 p față de cele 66 p ale echipei noastre.

● În sfîrșit, pentru triunghiularul masculin ROMÂNIA — BELGIA — NORVEGIA, de la Constanța, au fost stabiliți următorii atleți: 100 m și 200 m: Toma Petrescu, Gh. Dulgheru; 400 m: C-tin Stan, P. Vasile; 800 m: Gh. Ghipu, D-tru Tii; 1500 m: Ghipu, Nicolae Onescu; 5000 m: Petre Lupan, Florea Sandru; 10 000 m: Nicolae Mustață, Ilie Florciu; 3000 m obst.: Gh. Cefan, Vasile Bichea; 110 mg: Nicolae Perța, Ervin Sebestien; 400 mg: Viorel Suciu, Dorin Melinte; lungime: Vasile Sărucan, Șt. Lăzărescu; triplu: Vasile Dumitrescu, Paul Gheorghiu; înălțime: Mihai Purice, Lad. Török; prăjină: Cornel Anton, Nichifor Ligor; greutate: Marin Iordan, Ad. Gagea; disc: Iosif Naghi, Vasile Sălăgean; ciocan: Frederic Schneider, Tudor Stan; sulița: C-tin Grigoras, Gh. Megelea; 4x100 m: Petrescu, Munteanu, Dulgheru, Zamfirescu; 4x400 m: C. Stan, Vasile, Săicudeanu, Puiu.

MARGINALII LA C.M. DE LUPTE GRECO-ROMANE

(Urmare din pag. 1)

tiție de asemenea amploare, dar mai sînt și altele pe care nu ne îndoim că antrenorii noștri le-au reținut și vor lua măsurile cuvenite.

★

Poate încă din serile în care luminile de neon străluceau la „Farah" mulți dintre cei prezenți — antrenori și sportivi — se gîndeau la campionatele viitoare și îndeosebi la Jocurile Olimpice. Acestea au fost și gîndurile noastre pe care am dori să le exprimăm acum cînd, în mod firesc, se naște întrebarea: **„Ce perspective de afirmare olimpică are echipa de lupte greco-romane a țării noastre?"**

Credem cu convingere, în ciuda unor insatisfacții prilejuite de „bilanțul Teheran" că LUPTĂTORII ROMÂNI (incluzîndu-i, absolut meritat, și pe cei de la „libere") AU REALE ȘI MULTIPLE POSIBILITĂȚI DE A OBȚINE LA VIITOAREA EDIȚIE A JOCURILOR OLIMPICE, REZULTATE SUPERIOARE, un mai mare număr de medalii și puncte. Sînt mai mulți factori care justifică o asemenea afirmație. Nu ne vom mai referi la lucruri binecunoscute (talentul sportivilor, competența antrenorilor, valoarea școlii românești de depistare și pregătire, pozițiile de prestigiu cucerite de-a lungul anilor), socotindu-le, totuși, fundamentul pe care pot fi clădite noi și tot mai însemnate succese. În plus, revenind la recentele campionate mondiale de la Teheran, trebuie să avem în vedere faptul că la această dificilă competiție **România a prezentat una din cele mai tinere echipe,** cu nu mai puțin de șapte debutanți, dintre care unul — **Nicu Gingă** — a cucerit titlul suprem și medalia de aur. Fără îndoială că toți acești tineri — **Constantin Alexandru** (20 de ani), **Nicu Gingă** (20), **Dumitru Marin** (23), **Ion Păun** (22), **Adrian Popa** (21), **Victor Dolipschi** (23) pot progresa mult pînă la Jocurile Olimpice, pot căpăta experiența care s-a văzut că lipsește în unele cazuri, sporindu-și șansele la medalii și la locurile de frunte în categoriile respective. Rămîne ca pregătirea lor, cu o exigență mereu crescută, în raport cu posibilitățile de care dispun și de condițiile create, să fie atent asigurată de antrenorii cluburilor respective și de cei ai lotului național.

Intinerirea echipei înaintea campionatelor mondiale de la Teheran, promovarea curajoasă a unor elemente talentate, fără prea multă experiență, chiar cu riscul înregistrării unor rezultate de moment mai slabe, ni se pare o acțiune salutară, dar **ne fi o greșeală dacă procesul selecției s-ar opri aici,** mai ales că la unele categorii — 57, 62, 90 și chiar 100 kg — am văzut că este necesar să se caute și alte soluții pentru o reprezentare de prestigiu în viitor. O spunem deschis, cu tot respectul pentru marile merite ale unor luptători, citindu-l în primul rînd pe multiplul campion **Nicolae Martinescu,** dar, în același timp, cu convingera fermă că, pentru Jocurile Olimpice, ÎNCĂ DE PE ACUM TREBUIE CĂUTATE ȘI APLICATE, CU GRIJĂ MĂSURILE DE ACOPERIRE VALORICĂ A TUTUROR CATEGORIILOR, corespunzător sarcinilor deosebite ce revin sportului luptelor din țara noastră.

Problema are, însă, un caracter general și ne exprimăm convingerea că reputații specialiști însărcinați cu selecția și pregătirea lotului reprezentativ vor analiza cu răspundere și competență posibilitatea unor noi titularizări, promovînd — așa cum au făcut-o pentru C.M. de la Teheran — cele mai talentate elemente. Nu este doar opinia noastră ci a antrenorilor înșiși, de altfel, cu ajutorul lor am întocmit o listă destul de bogată a speranțelor olimpice: **Secoșan, Auraș** (48 kg), **Botez, Ghionghioș, Răduț** (52 kg), **Dulică, Boțilă** (57 kg), **Szabo, Rusu, Arcadie** (62 kg), **Ciobotaru, Prențiu** (74 kg), **Fiscuteanu, Paraschiv** (82 kg), **Szilag, Manea** (90 kg), **Șablovschi** (100 kg), **Codreanu** (+100 kg).

Să nu uităm că titularilor de astăzi ai echipei naționale, ca și tinerilor incluși pe lista speranțelor olimpice, trebuie să le adăugăm numele altor luptători consacrați care n-au participat la C.M. și în primul rînd numele lui **Gheorghe Berceanu** pe care dorim cu toții — după boala care l-a obligat să absenteze de la întrecerile din Iran — să îl revedem luptînd, cu înalta lui măiestrie, pentru titlul olimpic.

„TEHERAN '73" a prilejuit, așadar ,nu numai o întrecere pentru cucerirea titlurilor mondiale și a medaliilor, ci și o **etapă extrem de importantă pentru munca pe care federația de specialitate, antrenorii, sportivii vor trebui să o desfășoare de acum înainte** pentru ca la J.O. din 1976, echipa reprezentativă să cucerească noi și cît mai multe poziții de prestigiu, confirmînd total acele valori, calități și însușiri care i-au adus stima și prețuirea tuturor iubitorilor de sport din țara noastră.

CAMPIONUL EUROPEAN CONSTANTIN GRUESCU ȘI COLEGII SĂI DE LA „STEAUA", GATA DE START

● 12 boxeri militari vizează titlurile de campioni naționali ● Alec Năstac: „Nu văd cine să mă bată..." ● „...Sperăm că spectatorii ne vor susține și ne vor aplauda pentru boxul nostru frumos" — declară antrenorul Ion Chiriac

Sălile de box din întreaga țară cunosc în aceste zile o animație puțin obișnuită. Se simte peste tot apropierea „zonelor", examen dificil prin care trebuie să treacă toți cei care vor să participe la lupta pentru cele 11 centuri de campioni naționali. Respectînd o bună tradiție, federația de specialitate a hotărît ca și anul acesta să treacă prin sita „zonelor" absolut toți sportivii ce rîvnesc la titlurile de campioni. Nu sînt scutiți nici măcar campionii europeni!

În aceste condiții, examenele de selecție care vor avea loc la Iași, Turnu Severin, Constanța și Arad se anunță neîndurătoare, mai ales pentru cei care în această vară s-au pregătit superficial. Antrenamentele ce se fac în aceste zile sînt de maximă intensitate. O parte dintre sportivi doresc să recupereze prin eforturi suplimentare timpul în care nu s-au prea întîlnit cu sacul de antrenament, alții își continuă cu ambiție pregătirile începute demult. Toți sînt animați de aceeași dorință: succesul la „zonele" ce vor începe la 25 septembrie, pentru a putea fi prezenți la finalele campionatelor naționale care vor avea loc, în luna octombrie, la Cluj.

I-am vizitat zilele trecute pe pugiliștii clubului Steaua. În sala bucureșteană din Calea Plevnei, antrenorii Ion Chiriac, Marcu Spacov, Șerbu Neacșu și Constantin Ciucă conduceau antrenamentele unui mare grup de sportivi. Vreo 26...

— Cu toți aceștia vă prezentați la „zone"? — l-am întrebat, surprins, pe Ion Chiriac.

— La anul, da. Și încă cîțiva în plus. Acum, însă, vom ataca titlurile de campioni numai cu 12 boxeri.

Victor Zilberman și Alec Năstac în primplanul unei zile obișnuite de antrenament la „Steaua".

Și antrenorul emerit Ion Chiriac ni i-a numit pe pugiliștii militari care vor urca pe ringurile „zonelor": campionul european **Constantin Gruescu** (la categoria muscă), proaspătul medaliat cu aur la Spartachiada armatelor prietene **Lazăr Marian, Dinu Condurat** și **Memet Ali Iuseim** (la categoria cocoș), **Gheorghe Ciochină** și **Ion Adam** (la pană), **Petre Anton** (la semiușoară), **Victor Zilberman** (la semimijlocie), un alt medaliat cu aur la Spartachiada armatelor prietene **Florea Ștefan** (la mijlocie mică), **Alec Năstac** și **Gheorghe Chivăr** (la mijlocie) și **Vasile Croitoru** (la semigrea).

După cum se poate vedea, pugiliștii militari vor boxa și în acest campionat la categoriile la care s-au consacrat. În formația lor, doar două nume noi: Memet Ali Iuseim (de la Farul) și Petre Anton (Rapid București), care își satisface în prezent stagiul militar. Ne surprinde absența din programul „zonelor" a „semigreului" Marian Culineac, pe care îl vedem în sala de antrenamente pe banca „scutiților medical". Aflăm că este boinav și nu va participa anul acesta la campionate.

Singurii dintre boxerii militari care dețin în prezent titlurile de campioni naționali sînt Victor Zilberman și Alec Năstac, care în timpul vizitei noastre făceau împreună un antrenament la mănuși. Am profitat de o pauză pentru a le cere părerea despre apropiatele întreceri. **„În sfîrșit, reintru și eu în atenția presei** — ne spune Zilberman referindu-se, desigur, la perioada sa de suspendare. **Să știți că „vacanța" asta, pe care nu mi-am dorit-o, mi-a folosit. Am înțeles multe lucruri care nu țin neapărat de box, dar care îmi vor folosi în viață. Cum va fi la campionate? Greu, ca de fiecare dată. Sper însă că voi apăra cu succes culorile clubului și îmi voi păstra centura de campion".** Alec Năstac e și el optimist: **„Nu văd cine să mă bată. Poate să se întîmple vreun accident... Cred că spectatorii regretă faptul că nu vor mai putea vedea o finală Năstac — Györfi. Nu am însă nici o vină. Ce pot să fac dacă colegul de la Dinamo a preferat să se lupte cu semigreii?"**

I-am cerut, în încheierea vizitei, antrenorului Ion Chiriac un pronostic privitor la evoluția elevilor săi la campionate. Iată răspunsul său: **„Nu îndrăznesc să fac pronosticuri. Vă pot garanta, însă, că boxerii clubului Steaua se vor prezenta la întreceri bine pregătiți. Sperăm că spectatorii ne vor susține și ne vor aplauda pentru boxul nostru frumos".**

Iubitorii sportului cu mănuși din întreaga țară așteaptă cu nerăbdare „zonele" și finalele campionatului, întreceri în care, sîntem siguri, pugiliștii de la Steaua vor juca un rol important, ca în fiecare an.

Petre HENȚ

Elevul antrenorului emerit F. Paneth, clujeanul Șerban Doboși, *este unul dintre puținii concurenți la actuala competiție care manifestă o formă constantă*
Foto: V. BAGEAC

în competiția de selecție a loturilor de tenis de masă

PREA MULTE EVOLUȚII INEGALE

Fruntașii tenisului de masă s-au reîntîlnit ieri, în sala Floreasca, după lunile de vară de pauză competițională. La primul concurs de verificare și selecție dinaintea noului sezon, cei mai mulți dintre concurenți s-au prezentat cu o instruire insuficientă. Și ca urmare, numeroase ratări, fluctuație mare în rezultate. Desigur, nu ne așteptam ca participanții să fi atins încă de pe acum o formă de vîrf, dar am fi dorit totuși să putem consemna o pregătire cît de cît satisfăcătoare. Ceea ce nu ne-a fost însă dat să constatăm decît în cîteva cazuri de excepție. Deci, din nou sîntem nevoiți să menționăm că în cadrul secțiilor nu s-a lucrat cu răspunderea cuvenită. Asupra acestui lucru vom mai avea însă ocazia să revenim.

Dintre evoluțiile primei zile, vom sublinia pe cea a fostului campion al țării, **Șerban Doboși,** serios și cu un start promițător. În vervă s-a arătat și **Ion Panait,** același tenace jucător. În nota obișnuită s-a prezentat și experimentatul **Dorin Giurgiucă.** În schimb, din pleiada de tineri care concurează la Floreasca ne este destul de dificil să facem vreo subliniere. Nici în privința vreunui progres și nici relativ la modul mai tineresc de a aborda întîlnirile pe toată durata lor.

Un aspect asemănător a caracterizat și întrecerile feminine unde am reținut comportarea **Vioricăi Moldovan** și doar puterea de luptă a **Eleonorei Vlaicov, Magdalenei Lesai, Lidiei Ilie, Cameliei Filimon** și **Mariei Korodi.** Ceea ce, să recunoaștem este încă prea puțin...

★

Rezultate, reuniunea de dimineață: turneul feminin: Șinteoan cu Lupu 3—0, Negoescu 3—1, Pinciuc 3—0, Filimon cu Korodi 3—2, Lunțeanu 3—2, Ilie 3—2, Condicaru cu Ilie 3—0, Lupu 3—1, Negoescu 3—0, Vlaicov cu Lesai 3—1, Mihuț 3—0. Korodi 1—3, Moldovan cu Lunțeanu 3—2, Ilie 3—2, Lupu 3—0, Pinciuc cu Negoescu 3—2, Lesai 0—3, Gyöngyösi cu Mihuț 3—2. Korodi 0—3, Lunțeanu 3—0, Lesai 1—3, Lesai — Mihuț 3—0.

Turneul masculin: Popovici cu Romanescu 3—1, Doboși 1—3, Gheorghiu 3—1, Doboși cu Giurgiucă 3—1, Stamatescu 3—0, Buzescu cu Moraru 3—2, Gheorghe 0—3, Luchian 3—0, Panait cu Stamatescu 3—1, Moraru 3—0, Gheorghe 3—1, Ovănez cu Luchian 3—2, Firănescu 3—2, Sindeanu 3—1, Firănescu cu Gheorghiu 3—2, Giurgiucă 1—3, Sindeanu cu Gheorghe 3—2, Luchian 3—1, Giurgiucă — Gheorghiu 3—0, Stamatescu — Romanescu 3—0, Moraru — Romanescu 3—1.

Alte rezultate, reuniunea de după amiază: turneul feminin: Moldovan cu Pinciuc 3—0, Negoescu 3—0, Ilie cu Gyöngyösi 3—0, Vlaicov 0—3, Filimon cu Negoescu 3—0, Lupu 1—3, Vlaicov cu Lunțeanu 3—0, Gyöngyösi 3—1, Lesai cu Șinteoan 3—0, Korodi 3—0, Condicaru cu Pinciuc 3—1, Șinteoan 1—3, Korodi — Mihuț 3—0, Lunțeanu — Mihuț 3—0; **turneul masculin:** Luchian cu Panait 3—1, Romanescu 3—1, Gheorghe cu Romanescu 3—1, Doboși 1—3, Stamatescu cu Gheorghiu 3—1, Firănescu 0—3, Doboși — Moraru 3—0, Sindeanu cu Buzescu 3—2, Panait 0—3, Firănescu — Popovici 3—2, Giurgiucă cu Ovanez 3—2, Popovici 3—0, Buzescu — Ovanez 3—0.

Astăzi, competiția continuă, de la ora 9 și ora 16, tot în sala Floreasca. Seara vor fi cunoscuți cîștigătorii.

Elevul antrenorului emerit F. Paneth, clujeanul Șerban Doboși, *este unul dintre puținii concurenți la actuala competiție care manifestă o formă constantă*
Foto: V. BAGEAC

din TOATE SPORTURILE

BASCHET Ultimele teste ale lotului național de seniori, înaintea plecării la Badalona, au loc astăzi și mîine la Brașov, în compania campioanei Albaniei, echipa Partizan Tirana. Formația oaspete, în rîndul căreia evoluează aproape toți componenții reprezentativei albaneze, se află la Brașov, unde joacă astă seară prima partidă cu selecționata României, urmînd ca vineri să aibă loc meciul revanșă. În continuare, baschetbaliștii albanezi vor mai evolua la Dej (duminică) și la Zalău (luni), de fiecare dată avînd ca parteneră de întîlnire echipa Universitatea Cluj. ● **TRADIȚIONALA „CUPĂ CHINDIA"**, aflată la ediția a V-a, s-a disputat de curînd la Tîrgoviște, în condiții organizatorice excelente asigurate de comisia de baschet a județului Dîmbovița. După dispute interesante, echilibrate, în cursul cărora echipele de juniori participante au dovedit o bună pregătire, a fost stabilit următorul clasament: 1. Știința Tîrgoviște, 2. Șc. sp. Buzău, 3. Șc. sp. Pitești, 4. Șc. sp. Suceava, 5. Comerțul Tîrgoviște. În afara echipei cîștigătoare, au mai fost oferite cupe celui mai tehnic jucător (I. Caba — Știința Tîrgoviște) și cosgeterului (V. David — Șc. sp. Buzău).

TALERE. Simbătă și duminică se va desfășura pe poligonul Tunari din Capitală tradiționala întrecere cu arma de vînătoare „Cupa Olimpia". În programul competiției sînt prevăzute concursuri la skeet (talere aruncate din turn) și trap (talere lansate din șanț) pentru trăgători consacrați (seniori și juniori) și începători. Ziua de vineri e rezervată antrenamentelor, pe standurile pe care vor avea loc întrecerile, iar simbătă vor concura începătorii, la probele de 25 și 50 de talere, iar duminică sportivii fruntași, la proba de 100 de talere, atît la skeet cît și la trap. Competiția este importantă și pentru faptul că la ea se pot obține baremuri pentru clasificarea sportivă. La categoria începători au prilejul să participe și membrii filialelor de vînătoare, juniori și seniori, care pot să se înscrie la concurs pînă în dimineața zilei de 22 septembrie. Ei vor trebui să aibă asupra lor arma și cartușele respective. La avansați vor fi prezenți taleriștii de la cluburile Steaua, Școlarul, Olimpia s.a.

HANDBAL Programat în cadrul „Cupei de toamnă", jocul masculin, dintre Steaua și Universitatea București, restant din etapa a III-a, se va desfășura astăzi după amiază, cu începere de la ora 16.30, pe terenul Ghencea din Capitală. În cadrul aceleiași competiții, simbătă de la ora 17, terenul Tineretului va găzdui un alt joc interesant — cel dintre formațiile feminine I.E.F.S., actuala campioană a țării, și Universitatea București.

VOLEI După cum am mai anunțat, campionatul de volei al diviziei A se va desfășura în anul competițional 1973—1974 după o formulă nouă. Recent, formulei anunțate de noi i s-au adus cîteva modificări, motiv pentru care o prezentăm din nou. Cele 12 echipe masculine și feminine au fost repartizate, după criteriul valoric, în două serii. În cadrul lor, echipele se vor întîlni în jocuri tur-retur, în etape săptămînale (și una intermediară), între 16 octombrie și 23 decembrie. Primele trei clasate în fiecare serie (nu primele două, cum se stabilise inițial) vor alcătui o grupă, iar următoarele trei — o altă grupă, jucînd sub formă de turnee finale, între 18 și 24 februarie 1974 (turul) și 4—10 martie 1974 (returul). Echipa clasată pe primul loc în grupa I devine campioană națională, iar cele de pe ultimele două locuri din grupa a II-a retrogradează. De menționat faptul că în cele două turnee finale nu se ține seama de rezultatele obținute în jocurile din prima parte a campionatului. ● S-AU ADUS MODIFICĂRI ȘI REGULAMENTULUI DE DESFĂȘURARE A CAMPIONATULUI DIVIZIEI B. Astfel, în loturile echipelor nu vor putea figura mai mult de doi jucători (jucătoare) peste 27 ani. Pentru desemnarea celor patru finaliste în vederea promovării în divizia A, echipele clasate pe primele două locuri în fiecare serie (după consumarea a patru tururi) se vor întîlni între ele în cîte un joc tur-retur.

ORIENTARE TURISTICĂ A. S. „Viscoza" din București a organizat la Pitești, în pădurea Trivale, cea de a XXI-a ediție a competiției dotată cu „Cupa Viscoza", în cele 7 categorii de întreceri au luat startul peste 80 concurenți. **Rezultate tehnice. — FEMININ — Senioare** (8 525 m — 150 m d.n. — 8 p.c.): 1. **Georgeta Țicleanu** (Dacia București) 88,15; 2. **Ioana Sîroie** (Dacia Buc.) 91,07; 3. **Ileana Scully** (Voința Buc.) 103,08. **Junioare** (7 800 m — 145 m d.n. — 7 p.c.): 1. **Unirea Giurgiu** (**Lucia Piepteanu, Steia Vlad**) 103,21. **Copii** (3 875 m — 48 m d.n. — 8 p.c.): 1. **Unirea Giurgiu** (**Maria Crăciun, Melania Sfetcu** (87,13; 2. **Voința Brașov** 91,59; 3. **Voința Brașov II** 107. **MASCULIN — Seniori A** (11 700 m — 340 m. d.n. — 9 p.c.): 1. **A. Fenesan** (Voința Timișoara) 115,45: 2. **M. Țicleanu** (Dacia Buc.) 117; 3. **I. Scully** (Voința Buc.) 133,30. **Seniori B** (9 250 m — 190 m d.n. — 7 p.c.): 1. **C. Angheluță** (Voința Buc.) 72,20; 2. **N. Tănase** (U.Z.U.C. Ploiești) 86,40; 3. **E. Iosif** (Voința Buc.) 87,15. **Juniori** (9 250 m — 190 m d.n. — 7 p.c.): 1. **Dumbrava Sibiu** (**N. Pisu — D. Ragindorfer**) 103,11; 2. **Unirea Giurgiu** 103,20; 3. **Voința Brașov** 105.05. **Copii:** (4 600 m — 60 m d.n. — 9 p.c.): 1. **Voința Brașov** (**G. Nisler, Șt. Laszlo**) 54.15; 2. **Unirea Giurgiu** 60,05; 3. **Voința Buc.** + Șc. gen. 18 Brașov 68,45.

SCRIMĂ. La Timișoara a avut loc ultimul act al campionatului de calificare în divizia B. În urma rezultatelor înregistrate (tur-retur), au promovat în campionatul național pe echipe al diviziei B următoarele formații: **C.P.M. București** (floretă masculin), **Universitatea Craiova** (floretă feminin), **Crișul Oradea** (sabie) și **Farul Constanța** (spadă). De remarcat numărul mare de echipe absente (7 la toate armele) și bunele posibilități de organizare ale orașului de pe Bega.

HALTERE. Cu prilejul unei reuniuni de verificare a halterofililor români și albanezi, care a avut loc la București, halterofilii celor două țări, au obținut mai multe recorduri naționale. Marian Grigoraș a smuls 100 kg la cat. până, iar **Gh. Groapă** a reușit la cat. grea, la stilul smuls, 125 kg — nou record național de juniori.

SĂRITURI ÎN APĂ. Întîlnirea amicală dintre selecționatele României și R.S.F.S. Rusă, desfășurată la Strandul tineretului din Capitală, a fost cîștigată de săritorii țării noastre care au totalizat 2696.85 p, față de 2537,75 p. Clasamente pe probe. Masculin, trambulină: 1. I. Ganea (România) 430,15 p, 2. A. Cîș (R.S.F.S.R.) 477,90 p, 3. G.

Agenda activităţii sportive de masă

BILANŢ ÎN ACŢIUNEA „DELFIN '73"

O preocupare constantă a C.M.E.F.S. Ploieşti — care se bucură, deopotrivă, de aprecierea părinţilor şi a copiilor — este organizarea unor repetate cicluri de lecţii pentru învăţarea înotului. Nu de mult, unui număr de 450 de copii le-a fost înmînat brevetul de înotător, cu prilejul unor concursuri organizate la fiecare centru de învăţare: bazinele A. S. Prahova, Rafinorul, Voinţa, Dorobanţul şi Rafinăria Teleajen. Principalii animatori ai acestei utile acţiuni au fost profesoara de educaţie fizică **Stela Nancu**, precum şi studenţii de la I.E.F.S. **Iolanda Tună** şi **Lidia Hofman**.

În acelaşi timp trebuie menţionată iniţiativa profesorului **Gh. Baizat** şi a învăţătorilor **Gh. Roman** şi **M. Turetchi**, de la liceul nr. 5 din Ploieşti, care au instruit şi au învăţat să înoate 40 de copii din clasele I şi a II-a.

Pentru activitatea rodnică depusă în acţiunea „Delfin '73", merită elogii centrul A. S. Prahova. Aici au învăţat să înoate 157 de copii, iar la A. S. Voinţa şi A. S. Rafinorul 110 şi, respectiv, 90.

Învăţarea înotului va continua şi în timpul anului şcolar, bineînţeles în bazinele acoperite ale Ploieştiului. Conducerile şcolilor din oraş, profesorii de educaţie fizică şi părinţii ştiu cît de utilă este această deprindere pentru fiii lor.

Florian ALBU

STADION LA FRASIN

Tinerii şi vîrstnicii din comuna Frasin, judeţul Suceava, iubitori ai sportului au la dispoziţie un stadion, cu tribună pentru 1 000 de locuri. Baza sportivă, compusă din terenuri de fotbal, volei, handbal, pistă circulară de atletism, sectoare de aruncări şi sărituri, este, în bună parte, rodul muncii patriotice a cetăţenilor comunei, muncitori la Întreprinderea forestieră, Unitatea minieră, Trustul de construcţii şi Întreprinderea de transporturi. Pentru aceştia consiliul asociaţiei Avîntul (preşedinte — **Gh. Gingolea**) organizează, cel puţin o dată pe lună, cîte o „duminică sportivă", în care meciurile de fotbal şi oină constituie capul de afiş al întrecerilor.

„CUPA DE TOAMNĂ" LA COMEX

Iubitorii sportului, grupaţi în asociaţia „COMEX" a lucrătorilor din ministerul şi întreprinderile de comerţ exterior, au început recent o nouă acţiune de masă — „Cupa de toamnă" — în al cărei program figurează întreceri la cinci discipline: volei, fotbal (şi minifotbal), nataţie, atletism şi tenis de masă.

Cîteva amănunte referitoare la aceste întreceri ni le-a furnizat secretarul asociaţiei, **Ion Şovăială**. Am aflat astfel că la turneul de volei participă 16 echipe, la minifotbal 7, iar la fotbal 9. La aceste ramuri de sport s-au şi consumat două etape, evidenţiindu-se echipele Exportlemn şi Tehnoimportexport, la volei, Electronum, la minifotbal, ROMCHIM şi I.N.S.C.I.N., la fotbal.

Pentru săptămîna viitoare sînt prevăzute întrecerile de atletism — un triatlon compus din următoarele probe: 100 m, lungime şi aruncarea greutăţii. **(D. N.)**.

Oina, sportul nostru naţional, cîştigă noi adepţi în rîndurile tineretului de la sate

„CUPA METALURGISTULUI"

Galaţiul şi-a sărbătorit metalurgiştii. Manifestarea, începută cu participarea unui număr de 400 de lucrători, împreună cu familiile, la excursiile organizate la Slănic Moldova şi Soveja, a continuat cu întreceri sportive dotate cu „Cupa Metalurgistul" la care au evoluat peste 2 500 de tineri de la Combinatul siderurgic, I.S.C.L. şi L.T.S. În organizarea Consiliului municipal al sindicatelor şi a Comitetului municipal al U.T.C. s-au desfăşurat fazele finale la popice, orientare turistică, tir, şah, fotbal şi tenis. Trofeele puse în joc au revenit echipei Trefilorul, la popice, iar la individual lui Costică Stoica. La orientare turistică învingător a fost Vasile Costache, iar pe echipe Combinatul Siderurgic. La şah a învins formaţia laboratorului de la C.S.G., iar la tir secţia transporturi din cadrul marelui combinat. La competiţia de tenis au participat 88 de tineri sportivi împărţiţi pe categorii de vîrstă.

D. ALDEA, coresp.

ÎNVĂŢĂMINTUL SUPERIOR DE EDUCAŢIE FIZICĂ TREBUIE SĂ JOACE UN ROL MAJOR

(Urmare din pag 1)

mulţi dintre studenţii săi, la curs de zi sau fără frecvenţă, sînt dispersaţi în secţiile altor cluburi. Dar, aceasta nu modifică prea mult fondul problemei: **înseamnă că toţi aceşti sportivi îşi desfăşoară acolo, în alte cluburi, activitatea de pregătire, primesc din partea specialiştilor din secţiile respective asistenţa tehnică şi nu în cadrul institutului.**

Această stare de lucruri a şi determinat ca în Hotărîrea Plenarei C.C. al P.C.R. din 28 februarie — 2 martie să se traseze următoarea sarcină: **„Institutul pentru Educaţie Fizică şi Sport, facultăţile de educaţie fizică vor selecţiona tineri talentaţi, cu reale aptitudini pentru a deveni sportivi de performanţă, vor asigura pregătirea lor diferenţiată, în strînsă legătură cu cerinţele predării şi practicării educaţiei fizice şi sportului".**

Iar în Planul de măsuri al C.N.E.F.S. acest aspect este dezvoltat, arătîndu-se că **în cluburile sportive universitare se vor dezvolta cu prioritate secţiile de atletism, sporturi nautice, înot, gimnastică, lupte, scrimă, box, tir, schi, handbal, volei, fotbal, baschet, tenis de masă. Nu este greu de văzut că atît I.E.F.S. cît şi multe facultăţi de educaţie fizică sînt serios deficitare la o bună parte din aceste ramuri de sport.**

În primăvara acestui an, la Plenara C.M.E.F.S. Bucureşti, clubul sportiv al studenţilor de la I.E.F.S. s-a angajat, prin cuvintele vicepreşedintelui său (care avea, fără îndoială, mandatul de a face o asemenea declaraţie publică) că va deveni, ca forţă şi pondere în alcătuirea loturilor naţionale şi olimpice, al 3-lea din ţară, socotindu-le pe Dinamo şi Steaua drept primele două. Îndrăzneaţă tentativă, pe care am salutat-o la timpul potrivit dar pe care aşteptăm s-o vedem transpusă în practică.

Pentru aceasta sînt, însă, absolut necesare **întărirea organizatorică a clubului, dotarea lui materială corespunzătoare, îmbogăţirea secţiilor sale cu elemente de mare valoare.** Anul acesta, printr-un examen de admitere mult mai riguros, au intrat la I.E.F.S. o serie de tineri care pot viza marea performanţă. **Este nevoie, însă, ca forţele dispersate în diferite alte cluburi să fie reunite sub ecusonul institutului, să reprezinte culorile lui.**

Prin măsurile elaborate de Plenara C.C. al P.C.R. din iulie a.c., privind perfecţionarea învăţămîntului, de Hotărîrea Plenarei C.C. al P.C.R., prin Mesajul adresat de tovarăşul NICOLAE CEAUŞESCU elevilor şi studenţilor, I.E.F.S. şi facultăţile de educaţie fizică, alături de toate instituţiile care slujesc instrucţiunea tineretului patriei, pornesc la drum, în nou an şcolar, înarmate cu un program concret şi eficient de muncă. **Acest an este hotărîtor pentru îndeplinirea sarcinilor trasate de partid şcolii româneşti. Acum trebuie clădită temelia viitoarelor succese!**

fotbal

LOTUL REPREZENTATIV – A.B.C. NATAL 1-1 (0-0)

(Urmare din pag. 1)

(lansat de Dobrin, Dumitrache a şutat însă în portar). Apărătorul buturilor lui A.B.C. s-a făcut remarcat şi în minutele 21 (cînd a respins în corner un şut al lui Dumitru) şi 29 cînd a parat la fel un balon reluat de Nunweiller, de la cîţiva metri de poarta sa. După această fază, a fost rîndul lui Răducanu să intervină salutar, în picioarele lui Alberi, pentru ca în ultimul minut al primei părţi a jocului, Iordănescu să rateze şi el deschiderea scorului.

Jocul echipei reprezentative a fost mai bun după pauză, cînd ea şi-a construit mai inspirat acţiunile, graţie mai ales unor foarte bune pase date de Dobrin coechipierilor săi. În general, spre deosebire de prima parte, după pauză selecţionabilii au acţionat mai variat, în teren a fost mai multă mişcare, atacurile au fost mai bine orientate spre poartă. În acelaşi timp însă, a scăzut uneori concentrarea apărătorilor, care au fost surprinşi de cîteva contraatacuri ale oaspeţilor, mai ales pe aripa stîngă, unde acţiona excelentul Moraes. Scorul a fost deschis curînd după reluare (min. 48), cînd **Dobrin a transformat un penalty acordat în urma faultului în careu comis de Sabara asupra lui Nunweiller. Fotbaliştii brazilieni au egalat însă după puţin timp (min. 58):** Moraes a centrat şi **Jorge** a reluat spectaculos, din voleu, de la 6 metri, fără ca Răducanu să mai poată interveni. În continuare, fotbaliştii noştri au avut iniţiativa în joc. Ei n-au mai reuşit însă să marcheze, deşi ocaziile n-au lipsit: Dumitrache a făcut cîteva driblinguri în plus ieşind din unghi (min. 70), Sătmăreanu — intercalat în atac — n-a putut fructifica două abile pase la întîlnire ale lui Dobrin (min. 74 şi 78), Nunweiller a şutat peste bară la o minge pe care Dumitrache i-a trimis-o cu capul în urmă, Iordănescu a reluat cu capul la o lovitură liberă dar portarul a reţinut (min. 80), Veludo s-a remarcat din nou în min. 85 cînd a respins „în extremis" un şut al lui Dobrin. Cum spuneam, în această perioadă oaspeţii au întreprins unele periculoase contraatacuri, la cel din min. 79, de exemplu, Antonescu salvînd în ultimă instanţă din piciorul lui Jorge.

A.B.C. Natal a prezentat formaţia: Veludo—Tolino, Edson, Sabara, Maranho—Anchieta, Libanio—Menezis, Jorge (min. 85 Suares), Alberi, Moraes.

Întîlnirea, la care au asistat peste 20 000 de spectatori a fost corect condusă de arbitrul Constantin Petrea.

3-0 PENTRU LOTUL SUB 23 DE ANI

...DAR ÎNVINGĂTORII NU POT FI PREA MULŢUMIŢI!

Năstase (în tricou de culoare deschisă), şutează la poarta lui Lăzăreanu, dar portarul lui „Under 21" va apăra de data aceasta. Foto: Vasile BAGEAC

Ultimul test public şi pentru cele două loturi de tineret, ieri, în deschiderea cuplajului bucureştean. Meciul acesta al tinereţii era important, în special pentru „under 23" care va susţine la 25 septembrie, la Halle, un joc oficial, cu reprezentativa similară a R. D. Germane, în campionatul european de tineret. Dar joc de ambiţii şi orgoliu şi pentru lotul sub 21 de ani, chiar dacă el va evolua la Bucureşti, tot la 25 septembrie într-un meci amical, revanşă la acel 0—1, din primăvară, de la Altenburg. Pe aceste coordonate trebuia să apară un joc activ, plăcut şi eficace.

Pînă la urmă, meciul acestor tineri n-a displăcut spectatorilor veniţi să se întîlnească cu echipa naţională şi cu fotbalul brazilian. Pentru că partida tinerilor a debutat cu ambiţii de ambele părţi, s-au înscris şi trei goluri, toate de „tinerii cei mari", s-au ratat alte ocazii la ambele porţi, iar cîteva din acţiuni au trădat maturitate şi deosebit talent. Dar, acest ultim joc de verificare a relevat şi unele carenţe, în special superficialitatea în faza de atac, ceea ce nu scapă pe nimeni, însă acuză, în primul rînd, pe componenţii echipei mai înaintată în vîrstă. La 3—0 pentru „under 23" ar trebui, poate, relevate, mai ales, calităţile echipei, dar nici antrenorul **Cornel Drăguşin**, realist, nu se declara, în final, prea mulţumit de evoluţia, în ansamblu, a elevilor săi. „Under 23" începuse bine meciul, reuşind o primă repriză ceva mai aproape de intenţii şi posibilităţi. Atunci, în primele 45 de minute, tinerii de 23 de ani au şi înscris două goluri (în min. 20, după un reuşit un-doi Răducanu—**Năstase**, ultimul înscrie plasat, de la 6 m; în min. 44 M. Stelian îl deschide pe **Ghergheli** şi, doar cu portarul în faţă, braşoveanul nu greşeşte tirul), şi au mai ratat alte două ocazii prin Răducanu (min. 5 şi 8). În replică, „under 21" se apărase bine, dar şi amenînţase, prin Mureşan şi Dănilă, poarta lui Rămureanu. Pe fondul acesta, repriza secundă părea mai uşoară pentru favoriţi, mai ales că Atodiresei venise cu vigoare şi centrări ideale. Dar, contrar anticipaţiilor, elevii lui **Ion Voica şi Paul Popescu** domină teritorial, sutează incomparabil mai mult la poartă (şi pe spaţiul porţii), dar fără prea multă convingere, poate şi datorită „barajului" Smarandache — Fl. Marin. „Cei mari" preferă contraatacul şi cursele torent ale lui Atodiresei, însă fie că trag în bară (Ion Ion în min. 50), fie că Lăzăreanu e inspirat şi sigur (min. 72), sau Răducanu complică cu „arta" sa trei faze simple ce puteau însemna tot atîtea goluri (aceea din min. 75, cînd a fost deschis excelent de Tănăsescu, dar a mai preferat un dribling, fiind cea mai reprezentativă). „Under 21" domină teritorial, însă ratează, şi fotbalul se răzbună: era ultimul minut de joc cînd un şut de la distanţă al lui Crîngaşu îl surprinde neatent pe Lăzăreanu. Şi, de aici, un scor care nu spune adevărul dacă îl privim izolat.

Arbitrul Gh. Limona a condus următoarele formaţii:

LOTUL DE TINERET PÎNĂ ÎN 23 DE ANI: Rămureanu—ANGHELINI, Smarandache, Fl. MARIN, Tănăsescu—Crîngaşu, M. Stelian, Ghergheli (min. 46 Ion Ion) — Anghel (min. 46 ATODIRESEI), NĂSTASE, Răducanu (min. 84 Ghergheli).

LOTUL DE TINERET PÎNĂ ÎN 21 DE ANI: LĂZĂREANU—PORAŢCHI, GRIGORAŞ, Matei, Niţu (min. 46 Moisescu) — Rîşniţă (min. 46 Batacliu), Iovănescu (min. 46 Dobre), MUREŞAN—Crişan, M. Sandu, DĂNILĂ.

Mircea M. IONESCU

ECHIPA NAŢIONALĂ DE JUNIORI, INVITATĂ LA TURNEUL DE LA CANNES

Echipa reprezentativă de juniori a ţării noastre a fost invitată să participe la ediţia jubiliară a turneului internaţional de la Cannes (Franţa), care se va disputa în primăvara anului viitor.

C.S.M. REŞIŢA JOACĂ ASTĂZI LA BELGRAD CU PARTIZAN

Marţi fotbaliştii reşiţeni au evoluat la Vîrşeţ

Profitînd de întreruperea campionatului Diviziei A, echipa **C.S.M. Reşiţa** a contractat două jocuri în Iugoslavia.

În prima partidă, disputată marţi, fotbaliştii reşiţeni au evoluat în compania formaţiei **F. C. Vîrşeţ** (din Liga a III-a) pe care au întrecut-o cu scorul de 9—1 (3—1). Punctele învingătorilor au fost înscrise de Doru Popescu (3), Voinea (2), Căprioru, Nestorovici, Florea, Olegeanu.

Astăzi, C.S.M. Reşiţa va juca la Belgrad şi va întîlni, în nocturnă, cunoscuta formaţie Partizan.

Astăzi, pe stadionul Republicii

A DOUA EDIŢIE A „CUPEI MEMORIALE IOACHIM POPESCU"

Astăzi, pe stadionul Republicii, clubul Sportul studenţesc organizează cea de a doua ediţie a „Cupei memoriale" Ioachim Popescu, în amintirea fostului jucător. Participă echipele **Sportul studenţesc, Rapid, F. C. Constanţa şi Progresul Bucureşti.**

Iată programul jocurilor:

Ora 14: RAPID — PROGRESUL

Ora 16: SPORTUL STUDENŢESC — F. C. CONSTANŢA

Pentru departajare, în cazul egalităţii, la sfîrşitul jocurilor se vor executa cîte 5 lovituri de la 11 m.

MECIURI INTERESANTE, SÎMBĂTĂ, LA PLOIEŞTI

Clubul Petrolul organizează sîmbătă, cu prilejul retragerii din activitatea competiţională a unuia dintre sportivii de frunte ai clubului ploieştean, **Mihai Ionescu**, o interesantă după-amiază fotbalistică.

Astfel, stadionul Petrolul va găzdui, în deschidere, de la ora 13, o partidă care va opune **selecţionatei arbitrilor din lotul republican o reprezentativă a ziariştilor bucureşteni.** În continuare, meci de old-boys: **combinata Steaua, Dinamo — Petrolul.** În sfîrşit, de la ora 15,45, **Petrolul** va juca în compania unei **Selecţionate divizionare A.**

ACŢIUNE DE SELECŢIE CU STUDENŢII ANULUI I AI FACULTĂŢILOR DIN CAPITALĂ

Clubul Sportul studenţesc anunţă că, în perioada 24 septembrie — 6 octombrie, organizează o acţiune de selecţie cu studenţii anului I de la toate facultăţile din Capitală, care au practicat fotbalul la unele echipe de Divizia B sau C.

Doritorii se pot prezenta, zilnic, la stadionul Politehnica (cartierul Regie), între orele 10—12 şi 15—18.

Se pe cuprinsul ţării

CUPA CLUJULUI — LA AEROMODELISM

Pe aeroportul Aeroclubului Someş de la Dezmir s-a desfăşurat cea de a III-a ediţie a tradiţionalului concurs inter-asociaţii de aeromodele planoare A2 dotat cu **Cupa Clujului.** Iată rezultatele obţinute la individual: **1. George Arghir** (Tehnofrig Cluj) 1151 sec.; 2. **Dardu Petrescu** (AVIA Bucureşti) 1146 sec.; 3. **Cringu Popa** (AVIA Bucureşti) 1117 sec.; 4. **Bogdan Neagu** (AVIA Bucureşti) 1063 sec.; 5. **Eugen Pop** (Tehnofrig Cluj) 1040 sec.; 6. **Levente Aved** (Avîntul Gheorghieni) 1028 sec. Pe echipe: 1. **AVIA Bucureşti** 3326 sec.; 2. Tehnofrig Cluj 3031 sec.; 3. Avîntul Gheorghieni 2551 sec.; Voinţa Tg. Mureş 1734 sec.

Ştefan BENEDEK,
maestru al sportului

PE BICICLETĂ, 3 500 KM — ÎN TREI ŢĂRI

Doi iubitori ai sportului cu pedale s-au hotărît să-şi ia concediul de odihnă în acelaşi timp şi, împreună, pe biciclete, să plece într-o excursie. Zis şi făcut. Proiectul a fost tradus în viaţă şi s-a pornit la drum. Pe ploaie, vînt sau soare arzător, cei doi ciclişti au străbătut traseul: **Sibiu—Oradea—Budapesta—Bratislava—Brno— Praga—Omoluc—Zilina—Kosice— Debrecen—Oradea—Sibiu.**

Cine-s încercaţii cicloturişti care au parcurs în total peste 3 500 km, rulînd zilnic, în medie, 140 km? Vi-i prezentăm: **maestrul marochiner Vasile Olaru şi lăcătuşul mecanic Mihai Munteanu de la întreprinderea sibiană „13 Decembrie".** Evident cei doi sînt, acum, la sosire, foarte mulţumiţi de isprava lor. Au făcut mişcare în aer liber, au văzut locuri frumoase, monumente istorice, puncte de interes turistic. Bineînţeles, s-au şi făcut deja planuri pentru ... o viitoare călătorie în 1974.

Ilie IONESCU, coresp. judeţean

● Se prefigurează un nou punct turistic: **Săcălaia** (comuna Fizeş) din judeţul Cluj, unde, la „lacul Stîncilor" — declarat cu ani în urmă monument al naturii — s-au pus la dispoziţia celor interesaţi 22 bărci cu vîsle, 7 căsuţe de munte. Un loc minunat pentru cei ce vor să facă canotaj sau să pescuiască.

Dumitru VATAU, coresp.

PRIMUL CONCURS DE TENIS LA GURA HUMORULUI

Locul de agrement din Lunca Moldovei (oraşul Gura Humorului) prinde din ce în ce mai mult personalitate. Recent s-a dat în folosinţă, aici, un teren de tenis de cîmp — primul din oraş. Şi cu acest prilej, la deschiderea oficială, a avut loc o demonstraţie între două cupluri, după care a urmat un concurs oficial — primul din istoria oraşului. Pentru viitor, s-a preconizat să se organizeze şi un campionat orăşenesc.

La acest loc de agrement, numit Lunca Moldovei, s-a mai dat în folosinţă al doilea bazin de înot (pentru copii). Dar, prin munca asiduă depusă de către organele de partid şi de stat din oraş, personal a primarului **Petru Ţăranu** şi a preşedintelui COEFS ing. **Daniel Catargiu**, a cetăţenilor, aici urmează să se mai dea în folosinţă şi alte terenuri, de volei, handbal, baschet.

C. FILIPOVICI, coresp.

ŞI ÎN COMUNELE JUDEŢULUI IAŞI...

...ca de altfel pretutindeni în ţară, se pune un mare accent pe dezvoltarea sportului. În această vară peste 30 de asociaţii sportive săteşti din judeţul Iaşi au primit mese de tenis. În multe localităţi au luat naştere adevărate şantiere unde tineri — mai ales — şi vîrstnici, au lucrat cu multă tragere de inimă la amenajarea unor baze sportive. După o campanie reuşită

Plecare în concurs de orientare (Oradea)

organizată de către Comitetul judeţean U.T.C. sub numele de **Luna întreţinerii şi amenajărilor de baze sportive,** în diverse comune au apărut acum baze frumoase pe care tinerii săteni le „ostenesc" de dimineaţă pînă seara. Astfel, în comunele pe care le vom aminti s-au obţinut rezultatele cele mai bune în această direcţie: **Ruginoasa** (aici s-a amenajat un teren de fotbal, împrejmuit, vestiare, un teren de volei şi o pistă de atletism); **com. Costuleni — sat Covasna** (teren de fotbal gazonat, de volei şi handbal), **Com. Grozeşti** (terenuri de fotbal şi volei), **com. Plugari** (terenuri de fotbal, două de volei şi portic de gimnastică), **com. Andrieşeni** (terenuri de fotbal, baschet, volei, pistă de atletism), **com. Vlădeni** (terenuri de volei, handbal, baschet, tenis de cîmp), ş.a.

Un necaz, însă, al sătenilor (dar şi al orăşenilor din judeţul Iaşi). A crescut considerabil dragostea de tenis, s-au amenajat multe terenuri, dar... mai rămîne o problemă: lipsesc din magazinele de specialitate atît rachetele de tenis cît şi mingile.

M. FR.

● Am asistat, în pădurea Podgoria, situată la cîţiva kilometri de Oradea, la un concurs de orientare turistică în organizarea **A.S. Tipo din Oradea,** dotat cu **Cupa de vară.** Participau reprezentanţi ai judeţelor **Arad, Satu Mare, Timiş, şi Bihor.** Am realizat cu acest prilej o fotografie pe care, socotind-o reuşită, v-o trimit.

Ştefan TOTH

NOI BAZE SPORTIVE ÎN JUDEŢUL SATU MARE

Sub tribunele stadionului municipal din Satu Mare au fost amenajate două săli mari de antrenamente — realizate după o concepţie modernă — dotate cu aparatele necesare efectuării exerciţiilor pentru dezvoltarea fizică generală şi specială. Una dintre săli este destinată antrenamentelor boxerilor de la asociaţia sportivă Voinţa, iar alta va servi antrenamentelor echipei de lupte a asociaţiei sportive Olimpia cît şi colectivului de culturism al clubului sportiv Satu Mare.

În mediul rural, de asemenea, se constată un reviriment în acţiunea de amenajare a bazelor sportive. Astfel, în comuna **Odoreu** este în curs de amenajare un complex sportiv ce cuprinde terenuri de fotbal, handbal, volei, tenis de cîmp, popicărie, sectoare de atletism, portic de gimnastică ş.a. Diverse alte terenuri se amenajează în localităţile **Petreşti, Moftinu Mic, Craidorolţ, Sanislău, Porni, Acîş, Bogdand, Hodod, Viile Satu Mare, Păuleşti, Livada, Oraşu Nou şi Turulung.**

Ovidiu SUCIU

LOTO—PRONOSPORT

ÎN ATENŢIA CÎŞTIGĂTORILOR DE BUTELII DE ARAGAZ LA LOZ ÎN PLIC

Pentru o mai mare operativitate în servirea participanţilor, se aplică un nou sistem de remitere a buteliilor de aragaz cîştigate la LOZ ÎN PLIC.

În acest scop, vă reamintim că lozurile cîştigătoare de butelii de aragaz vor fi completate cu datele personale ale cîştigătorilor, iar după completarea lozului cîştigător, participantul se va prezenta personal la sucursala Loto Pronosport din raza domiciliului, unde va primi formele necesare ridicării buteliei de la orice depozit I.L.P.P. din judeţ.

Deci, participanţii cîştigători de butelii de aragaz la LOZ ÎN PLIC vor primi — operativ — pe plan local aceste cîştiguri şi **nu vor mai trimite** lozurile ca în trecut la Centrala Administraţiei de Stat Loto-Pronosport.

NUMERELE EXTRASE LA TRAGEREA PRONOEXPRES DIN 19 SEPTEMBRIE 1973

Fond general de premii: 1.372.622 lei din care 590.107 lei report.

Extragerea I: 34 4 41 42 23 26

Extragerea a II-a: 29 38 18 31 14

Plata premiilor se va face în Capitală începînd din 27 septembrie pînă la 19 noiembrie, iar în ţară începînd din 29 septembrie pînă la 19 noiembrie 1973 inclusiv.

PREMIILE TRAGERII LOTO DIN 14 SEPTEMBRIE 1973

Extragerea I: cat. 1: 2 variante 10% a 51.364 lei; cat. 2: 1,60 a 38.522 lei; cat. 3: 5,85 a 10.536 lei; cat. 4: 21,10 a 2.921 lei; cat. 5: 73,50 a 839 lei; cat. 6: 153 a 390 lei.

Extragerea a II-a: cat. A: 1,30 variante a 67.455 lei; cat. B: 2 variante 25% a 14.615 lei şi 4 variante 10% a 5.846 lei; cat. C: 9,60 a 5.481 lei; cat. D: 32,70 a 1.609 lei; cat. E: 91,40 a 576 lei; cat. F: 138,10 a 381 lei; cat. X: 1.621,65 a 100 lei.

Premiile de 51.364 lei de la categoria 1 jucate 10% au fost obţinute de Belcin Costică din Braşov şi Savin Ioan din Bacău, iar premiul de 67.455 lei de la categoria A a fost obţinut de Cimpoeru Elena din Galaţi.

Rubrică redactată de LOTO-PRONOSPORT

UN RECORD EXCEPŢIONAL!

Peste 200 000 000 de spectatori din toate ţările lumii au văzut filmul

ALBĂ CA ZĂPADA ŞI CEI 7 PITICI

producţie Walt Disney
Tehnicolor

O capodoperă a desenului animat

PE ECRANELE CAPITALEI

ECHIPELE NOASTRE ÎN CUPELE EUROPENE LA FOTBAL

Debutînd ieri în actuala ediție a competițiilor europene interclubur, echipele noastre de fotbal au avut comportări foarte diferite.

Astfel, la Belfast, în fața campioanei Irlandei de Nord, formația Crusaders, campionii noștri, dinamoviștii bucureșteni, au repurtat o frumoasă victorie cu 1—0, luînd o mare opțiune asupra calificării în turul secund.

Foarte bun este și rezultatul Universității Craiova în Cupa U.E.F.A.; actualul lider al campionatului nostru a terminat la egalitate cu Fiorentina (0—0) ceea ce îi conferă mari șanse pentru partida retur.

În schimb, divizionara B, Chimia Rm. Vilcea, deși a jucat pe teren propriu, n-a putut întrece pe Glentoran Belfast, deși a condus cu 2—1 către finalul partidei.

Un eșec de proporții a suferit, însă, în Cupa U.E.F.A, formația piteșteană, F. C. Argeș, care a cedat la scor (1—5), la Istanbul, în fața lui Fenerbahce.

Reamintim că returul acestor întîlniri este programat la 3 octombrie.

LUCIDITATEA TACTICĂ A LUI DINAMO A ÎNVINS VITALITATEA LUI CRUSADERS: 1-0 (1-0)

BELFAST, 19 (prin telefon, de la trimisul nostru). — Foarte bună comportare și, mai ales, foarte bun rezultat, obținut de echipa noastră campioană în această seară, aici, pe stadionul Windsor Park din Belfast. Dinamo București venise în capitala Irlandei de Nord fără trei dintre oamenii săi de bază (Dinu, Dumitrache, Radu Nunweiller), iar un al patrulea titular (Dobrău) nu putuse fi recuperat pentru acest joc. **Și, totuși, tinerii care i-au înlocuit au evoluat peste așteptări, fără trac, cu multă luciditate și ambiție în fața acestei viguroase formații care a fost Crusaders.** Plusul de tehnică și clarviziunea tactică ale dinamoviștilor au fost hotărîtoare în această partidă de mare luptă, **mai ales în repriza secundă cînd echipa gazdă,** cu o pregătire fizică excelentă, **a atacat continuu cu gîndul la un succes. Dar dinamoviștii au știut să se apere,** uneori cu cîte două linii de patru fundași, plasate abil în fața lui Cavai, au știut să-și grupeze toate ambițiile și eforturile și la mijlocul terenului, neuitînd, însă, să atace prin surprindere, prin infiltrările nebănuite de nimeni, ale lui Moldovan, Custov și Sălceanu.

Dinamo București și-a deschis drumul spre victorie chiar din primul minut. **Atunci, Florian Dumitrescu a trecut foarte bine de Coke, a centrat, Dudu Georgescu a făcut o fentă în mișcare derutînd defensiva nordirlandeză, mingea a ajuns la Sălceanu, Coke a revenit încercînd să devieze balonul în corner, însă jucătorul bucureștean mai abil a înscris.** După acest start atît de favorabil, în min. 8 Florian Dumitrescu ratează o mare ocazie, pentru ca în min. 18 să-l imite Moldovan, aflat singur în fața portarului. Finalul reprizei prime aparține gazdelor, de o vitalitate nebănuită, dar, în min. 33, se opune bara la șutul lui Becket, iar Cavai în min. 37 parcă îl hipnotizează pe Cullen. **După pauză, aceeași dezinvoltură tactică și precizie în joc din partea echipei noastre care știe să se apere, dar și contraatacă periculos, ratînd, din nefericire, cîteva ocazii excelente.** În min. 60, de exemplu, Florian Dumitrescu singur în careu, trage în portar; în min. 65, Dudu Georgescu ezită tot singur în fața portarului, pentru ca, imediat, Florian Dumitrescu să tragă, din nou, în Nicholson. În min. 75, o altă mare ocazie pe care Dudu Georgescu o ratează, trimițînd din poziție favorabilă balonul peste poartă. Aceste situații bune create de echipa noastră nu trebuie să creeze cumva imaginea că gazdele ar fi slăbit ritmul în ultima parte a jocului. Dimpotrivă. Finalul lor a fost vijelios. Cu cîte 7—8 oameni în atac. Însă jocul inteligent al tinerei echipe dinamoviste a făcut față cu brio iureșului nord-irlandez, mai ales în ultimele 10 minute cînd Cavai și, mai ales, Sătmăreanu II (care a scos de pe linia porții în min. 80 balonul) s-au opus egalării.

Prin luciditate, calm și un joc colectiv foarte legat, bazat pe o schemă care s-a dovedit nimerită (1—4—4—2), și printr-o dăruire totală, echipa noastră campioană reușește în primul meci din actuala ediție a C.C.E. un joc bun și un rezultat favorabil, care-i mărește considerabil șansele pentru saltul în turul II, după revanșa de la București.

Arbitrul **P. Wouter (Belgia) a condus foarte bine următoarele formații:**

CRUSADERS: Nicholson — Coke, MC. FARLAND, Feamagan — MC. POLIN, Mc. Feely (min. 15 Woods) — Cullen (min. 46 Mack Lin), MC. QUILAN, Tod, LENOX.

DINAMO: CAVAI — DELEANU, G. SANDU, SĂTMĂREANU II, Lucuță — RADU PAMFIL, CUSTOV, Moldovan — SĂLCEANU, Dudu Georgescu, Florian Dumitrescu (min. 87 Vrînceanu).

Eftimie IONESCU

UN REZULTAT CARE-I AVANTAJEAZĂ PE OASPEȚI

CHIMIA RM. VILCEA — GLENTORAN BELFAST 2-2 (2-1)

RM. VÎLCEA, 19 (prin telefon). Chimia Rm. Vîlcea, această echipă de Divizia B, a trecut pe lîngă o frumoasă victorie internațională în jocul de debut în Cupa Cupelor. Cu puțină șansă echipa de pe Olt ar fi terminat învingătoare.

Fără să se teamă de adversarul dintr-o parte a Europei unde se joacă un fotbal bun, jucătorii noștri au început debordant partida. Chiar în min. 3, Șutru a avut o bună situație, dar s-a împiedicat la marginea terenului. După două minute, acest mărunțel dar excelent Gojgaru (și care avea să fie cel mai bun, credem, de pe teren) a șutat la poartă, dar Gorman a scos de lîngă bară. Glentoran, cu McKullough — libero și alți cinci pe lîngă el, se apăra la disperare. Dar deschiderea scorului se produce în min. 9: **Șutru recuperează o minge în apropierea careului, pasează lui Cîncă, urmează o degajare lungă și Gojgaru, pornit cam de la centru, își încheie acțiunea cu un gol marcat pe lîngă portarul Patterson.** Oaspeții au acuzat ofsaid, dar Hill era mult în spate. Chimia joacă debordant și ne întrebam dacă va rezista ritmului impus chiar de ea. Dar, iată, în min. 27 se produce o fază de nimeni bănuită. **Stana a aruncat greșit pînă la McCreary, acesta i-a driblat cu ușurință pe Lepădatu, Bortz și Pintilie și a înscris pe lîngă Stana un gol împotriva cursului jocului.** Chimia a avut tăria să răspundă acestei lovituri neprevăzute și să înscrie în minutul următor. **A centrat Haidu, lung și înalt, și Gojgaru, de necrezut, i-a învins în detentă pe uriașii McKullough și Stewart și a trimis cu capul spre poartă. Parcă speriat, Patterson a scăpat mingea din mînă: 2—1.** Și acest scor putea fi majorat în min. 37 și 39, cînd Șutru a trimis pe lîngă bară sau cînd șutul lui Gojgaru a fost reținut de portar ca prin minune.

După pauză, aspectul meciului s-a schimbat. Chimia și-a pierdut din elan, a aglomerat jocul pe centru, căutîndu-l cu insistență pe Gojgaru. Jucătorii noștri au încercat să-și scoată adversarul din propriul teren, pasînd lateral, dar încetinind ritmul. Nu mai șutează la poartă ca în prima repriză, deși Patterson se arată nesigur. Și oaspeții sînt invitați în atac. Și nu refuză. Dar, aveau să egaleze în min. 74 printr-un gol care are la origine o greșeală a apărării vîlcene și una a arbitrului de tușă, E. Reires, care n-a semnalizat poziția de ofsaid a lui **Jamison, care, la 6 m, a primit mingea de la McCreary și a trimis-o pe lîngă Stana, în gol, lîngă bară.** Acest moment constituia, de fapt, punctul critic al perioadei mai slabe de joc a vîlcenilor. În final, Chimia mai încearcă o dată șansa, dar, în min. 86, mingea șutată de Gojgaru este scoasă de pe linia porții de Hill. Și astfel victoria pe care Chimia o merita n-o realizează în ciuda ocaziilor, a raportului de cornere (8—0) și a șuturilor la poartă (19—4).

A arbitrat bine (cu excepția deciziei de la golul doi) **C. Xanthoullis,** ajutat la linie de E. Reires și S. Atxentiou (toți din Cipru).

CHIMIA: Stana — CÎNCĂ, Pintilie, BORTZ, LEPĂDATU — HAIDU, Donose, Ionescu — Șutru, GOJGARU, Iordache (min. 85: Orovitz).

GLENTORAN: Patterson — Hill, Stewart, MCKULLOUGH, Gorman (min. 46 Wallsh) — MCCREARY, Dougan, ANDERSON — JAMISON, Hall, Feeney.

Constantin ALEXE

CRAIOVENII AU TRECUT CU BINE EXAMENUL DE LA FLORENȚA: 0-0

FLORENȚA, 19 (prin telefon, de la trimisul nostru). Peste 40 000 de spectatori au luat loc astă-seară în tribunele lui „Stadio Comunale" pentru a urmări prima manșă din cadrul „Cupei U.E.F.A." a partidei Fiorentina — Universitatea Craiova.

După o scurtă perioadă de tatonare, cele două echipe și-au dezvăluit intențiile: formația gazdă a pus accentul pe ofensivă, dirijată de Marlo și De Sisti (acesta a fost înlocuit însă în min. 31), în timp ce echipa craioveană, cu o defensivă judicios grupată în fața porții lui Manta, a încercat să pună-teze, cu arma-i specifică, contraatacul. Una peste alta însă, se înregistrează un echilibru în fazele de real pericol la cele două porți și fluierul arbitrului confințește la finele primei reprize un just 0—0.

Partea a doua a meciului are un aspect oarecum diferit, acum formația oaspete îndrăznind mai mult în atac. Antrenorul Radice se vede nevoit să introducă forțe proaspete în teren, Desolati înlocuindu-l în min. 67 pe Guerini. O modificare se produce și în echipa craioveană, Balaci luîndu-i locul, în min. 70, lui Marcu. În min. 79, o acțiune ofensivă a elevilor lui Cernăianu crează pericol la poarta lui Superchi: Țarălungă îl deschide, în careu, pe Oblemenco și acesta, scăpat pentru o clipă de sub paza lui Galdiolo, șutează puternic; portarul gazdelor plonjează spectaculos și respinge în extremis. A fost marea ocazie în această partidă, ratată de fotbaliștii români. În ultimele minute, Fiorentina revine cu un ultim efort în atac și în min. 83 și 87 produce emoții la poarta lui Manta.

Arbitrul bulgar Atanasie Mateev a condus corect formațiile:

FIORENTINA: Superchi — GALDIOLO, Roggi, Beatrice, BRIGI — Guerini (min. 67 Desolati), ANTOGNONI — Marlo, SPEGGIORIN, De Sisti (min. 31 Casso), Saltutti.

UNIVERSITATEA CRAIOVA: MANTA — NICULESCU, BĂDIN, DESELNICU, BERNEANU — SRÎMBEANU, BOC, Ștefănescu — Țarălungă, Oblemenco, Marcu (min. 70 Balaci).

Constantin FIRĂNESCU

F. C. ARGEȘ A PIERDUT LA SCOR: 1-5 (1-1)

ISTANBUL, 19 (prin telefon, de la trimisul nostru).

Încurajată puternic de cei peste 40 000 de spectatori care au umplut tribunele stadionului Mithat Pașa, Fenerbahce atacă în forță, asediind careul echipei noastre. Începînd din min. 14 jocul se echilibrează și mijlocașii piteșteni inițiază primul contraatac soldat cu corner la poarta adversă. În min. 31, **Roșu** deschide scorul, marcînd spectaculos, din plonjon, cu capul, un gol la realizarea căruia o contribuție substanțială a avut-o Radu. Fenerbahce acuză pentru moment lovitura apoi își reia cu vigoare atacurile și în min. 43 **Cemil** profită de faptul că apărarea echipei piteștene era mult avansată, înaintează perpendicular pe poartă și înscrie pe lîngă Ariciu care, la această fază, se accidentează.

După pauză, în min. 47, **Cemil** înscrie din nou în poarta părăsită neinspirat de Ariciu. Golul dă aripi echipei lui Didi, care atacă în valuri, pe tot frontul, obligînd echipa argeșeană să se apere cu disperare și să... greșească. În min. 50, Ivan pierde balonul care, pînă la urmă, ajunge la **Osman** și acesta îl trimite în plasă. După acest al treilea gol al lui Fenerbahce, Ariciu, marcat vizibil de lovitura primită la sfîrșitul primei reprize, este înlocuit cu Stan. F. C. Argeș combină ceva mai precis cîteva minute, Mustățea șutează slab (min. 61), ratînd o bună ocazie și, imediat, în min. 62, la un atac inițiat de excelentul Cemil, **Mustafa** mărește avantajul echipei sale reluînd, cu capul, din careul mic. Ultimul gol e marcat tot de **Cemil** (min. 68), dar poziția din care a plecat impetuosul atacant al lui Fenerbahce ni s-a părut a fi de ofsaid.

F. C. ARGEȘ: Ariciu (min. 53 Stan) — Pigulea, Ciolan (min. 74 Burcea), Vlad, Ivan — Nedelcu, Mustățea, Prepurgel — Radu, Roșu, Jercan.

FENERBAHCE: Datcu — Timucin, Myanzi, Ilmaz, Alpaslan — Mustafa (min. 74 Ibrahim), Zya, Ersoi — Cemil, Osman, Ender.

A arbitrat **Erich Linemayer** (Austria).

Stelian TRANDAFIRESCU

PRIMA MANȘĂ A FINALEI CUPEI BALCANICE

A. S. ARMATA N-A ȘTIUT SĂ-ȘI VALORIFICE OCAZIILE DE GOL

1-1 (1-0) CU LOKOMOTIV SOFIA

TG. MUREȘ, 19 (prin telefon). — Probabil că în cîteva mii de locuințe din acest frumos oraș al Transilvaniei se va discuta multe zile de aici încolo despre partida pe care formația locală A. S. Armata n-a știut s-o cîștige în fața ambițioasei echipe Lokomotiv Sofia. Am spus „cîteva mii de locuințe" întrucît stadionul „23 August" din Tg. Mureș a cunoscut astăzi o afluență de spectatori care poate fi considerată cifră record. În fața acestui public numeros și fierbinte, care a dorit un start cît mai bun al formației favorite în finala celei de a XI-a ediții a „Cupei Balcanice", fotbaliștii de la A.S. Armata nu au arătat decît cel mult jumătate din posibilitățile lor. Probabil că foarte mult a contat la această reducere a... motoarelor golul înscris în secunda 40 a jocului de excelentul Caniaro: **Naghi execută o lovitură liberă de pe dreapta, mingea ajunge la Czako, infiltrat în atac, pe aripa stîngă, urmează o centrare perfectă, exact acolo unde se aflau Caniaro și Mureșan și talentata extremă dreaptă înscrie cu toată opoziția lui Kostadinov: 1—0.** Deci un avantaj luat din start care i-a făcut pe reprezentanții noștri în această competiție internațională să creadă că golurile vor veni, în continuare, cu ușurință. Din acest motiv apărarea militarilor se complică inutil, Czako și Kiss, dar, mai ales, primul, pasează, contraindicat, în careu, în loc să transmită mingea cît mai repede. La o astfel de „fază", în min. 69, asistăm la un contraatac al formației sofiote: **Czako are posibilitatea să degajeze balonul dar preferă un dribling, alunecă și cade, internaționalul Mihailov îl deposedează și centrează imediat în mijlocul careului, de unde Hadjiev înscrie fără dificultate: 1—1.**

Firește, un scor care nu reflectă, nicidecum, desfășurarea jocului în care A.S. Armata a avut nouă mari ocazii de gol (față de numai două ale oaspeților) și a beneficiat, totodată, de 13 lovituri de colț, în timp ce feroviarii sofioți au executat doar două. În special în partea ultimă a meciului am asistat la un adevărat asediu al porții oaspeților, dar superioritatea teritorială nu s-a materializat pentru că toate aceste atacuri furibunde nu au fost gîndite, au fost concepute mai mult după instinct, fără nici un fel de orientare tactică. Credem că, într-o oarecare măsură, a contribuit la acest rezultat de egalitate eliminarea, în min. 64, a jucătorului Sokolov, pentru proteste la deciziile arbitrului. Ambiționați, fotbaliștii bulgari au luptat din răsputeri și au reușit să mențină egalitatea. În min. 89 au fost cît p-aci să marcheze golul victoriei la un contraatac ce surprinsese descoperită apărarea militarilor.

Arbitrul **Iosif Strmetcki** (Iugoslavia) a condus foarte bine formațiile:

A.S. ARMATA: Nagel — Szöllöszi, GHINEA, Kiss, Czako — Varodi (min. 73 Pislaru) BÖLÖNI — CANIARO, Naghi, MURESAN, Hajnal.

LOKOMOTIV SOFIA: KOSTADINOV — Ghierov, HRISTAKIEV, Anghelov, Stoikov — Dimitrov, A. MIHAILOV — Doicev, Gheorghiev, SOKOLOV, HADJIEV.

Mircea TUDORAN

sportul în lume

BALCANIADA DE BASCHET FEMININ

ÎN MECI NEOFICIAL, ROMÂNIA — BULGARIA (tineret) 61-65

SOFIA, 19 (prin telefon, de la trimisul nostru).

În vederea participării la întrecerile celei de a XI-a ediții a Balcaniadei de baschet feminin, reprezentativa României a sosit marți seară la Sofia, unde a fost găzduită la hotelul sportiv Diana. Tot aici se află și formațiile Iugoslaviei și Bulgariei, precum și lotul de tineret al țării gazdă.

După obositoarea rută Poiana Brașov (aici baschetbalistele noastre au efectuat pregătirile în vederea acestui dificil examen) — București — Sofia, selecționata României a renunțat la antrenamentul de acomodare de marți, efectuîndu-l miercuri dimineață, sub conducerea antrenorilor Sigismund Ferencz și Ioan Nicolau, în sala Slivnița (capacitate 1.000 locuri), unde se vor desfășura întîlnirile campionatului balcanic.

În cadrul ședinței tehnice care a avut loc miercuri la prînz, Alexandru Mogoș, conducătorul delegației române, a fost ales membru în Juriul de apel, iar antrenorul principal al lotului, Sigismund Ferencz, în Comisia tehnică a Balcaniadei.

În partida inaugurală, echipa României a primit replica formației de tineret a Bulgariei, care participă în afară de concurs. Pentru sportivele țării noastre, această întrecere a constituit o utilă verificare în vederea partidelor oficiale ce le vor susține joi și vineri. Testul de miercuri seară și-a atins scopul mai ales prin faptul că tinerele baschetbaliste bulgare au evoluat excelent, izbutind chiar să obțină victoria cu 65—61 (33—33). Punctele echipei române au fost înscrise de Szabados 20, Gugiu 16, Tița 7, Mihalic 7, Savu 5, L. Rădulescu 2, Andreescu 2, Balai 2 (au mai jucat Goian și Giurea).

La ora închiderii ediției, se dispută partida Iugoslavia — Bulgaria.

Debutul oficial al selecționatei române are loc joi, cînd întîlnește formația iugoslaviei.

Adrian VASILESCU

Turneul de tenis de la Los Angeles

SMITH ȘI ASHE ÎNVINGĂTORI ÎN PRIMUL TUR

LOS ANGELES 19 (Agerpres). — Turneul internațional de tenis de la Los Angeles a programat alte partide contînd pentru primul tur. Stan Smith (S.U.A.) l-a învins cu 6—4, 6—4 pe compatriotul său Mike Machette, iar Arthur Ashe (S.U.A.) a dispus cu 6—1, 6—2 de suedezul Ove Anderson. Alte rezultate mai importante: Rosewall (Australia) — Chanfreau (Franța) 6—2, 6—4; Tanner (S.U.A.) — Austin (S.U.A.) 7—6, 7—6; Van Dillen (S.U.A.) — McKinley (S.U.A.) 6—3, 6—2; Riessen (S.U.A.) — Ralston (S.U.A.) 6—2, 7—5.

LUPTE GRECO-ROMANE

ROMÂNIA — IUGOSLAVIA [tineret] 11-9

Zilele trecute reprezentativa de tineret la lupte greco-romane a întîlnit la Belgrad echipa similară a Iugoslaviei. Meciul s-a desfășurat la „Casa Sportului", fiind urmărit cu viu interes, deoarece el constituia pentru ambele formații un prilej de verificare înaintea participării la Balcaniada de la Timișoara (29—31 septembrie). Întîlnirea a luat sfîrșit cu victoria luptătorilor români, cu scorul de 11—9. De remarcat că s-au disputat doar 8 meciuri, din cele 10 categorii de greutate.

În ansamblu echipa noastră a evoluat bine, majoritatea concurenților fiind preocupați de realizarea unor acțiuni ofensive, care să le faciliteze cîștigarea disputelor. S-au remarcat I. Dulică, I. Gibu, M. Boțilă, Z. Szilag și A. Sablovski.

IATĂ REZULTATELE ÎNREGISTRATE: cat. 48 kg: A. Tănase (România) cîștigă fără adversar; **cat. 52 kg:** I. Gibu b.p. I. Iakob (Iugoslavia); **cat. 57 kg:** M. Boțilă b.p. R. Servlic (Iugoslavia); I. Dulică b.p. I. Ivanovic — în afară de concurs; **cat. 62 kg:** Al. Szabo b.p. Al. Varga (Iugoslavia); **cat. 68 kg:** T. Horvath p.p. M. Kiss (Iugoslavia); **cat. 74 kg:** Gh. Ciobotaru p.p. V. Tabacki (Iugoslavia); **cat. 82 kg:** D. Cucnovic (Iugoslavia) cîștigă fără adversar; **cat. 90 kg:** D. Manea p.p. M. Petkovic (Iugoslavia); **cat. 100 kg:** Z. Szilag b.p. R. Memisevic (Iugoslavia); **cat. + 100 kg:** A. Sablovski egal cu P. Ilic (Iugoslavia).

Întîlnirile au fost arbitrate cu competență de I. Arsic (Iugoslavia) și I. Marinescu (România).

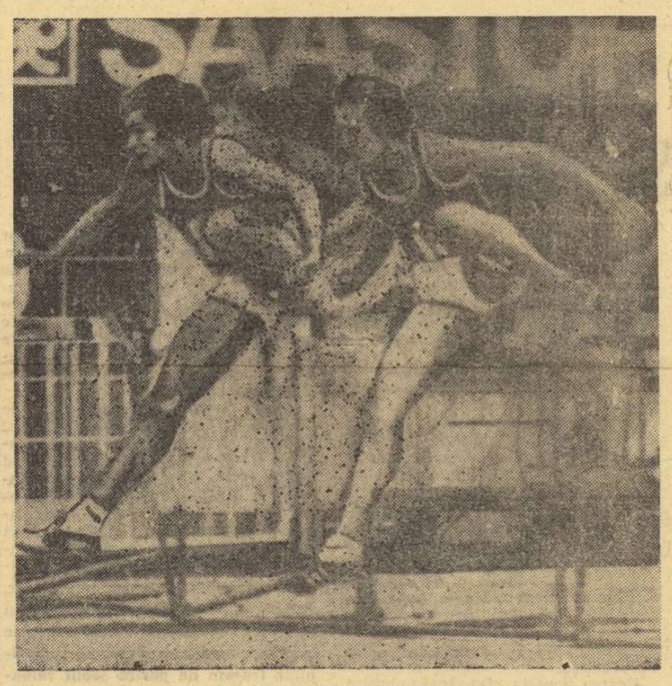

La Helsinki s-a disputat triunghiularul de atletism dintre selecționatele masculine ale Finlandei, U.R.S.S. și R. D. Germane. Proba de 110 mg a fost cîștigată de Thomas Munkelt (R.D.G.) — în dreapta imaginii

Telefoto: A.P.-AGERPRES

MECIUL ATLETIC CEHOSLOVACIA — UNGARIA

PRAGA 19 (Agerpres). — La Ostrava s-a desfășurat dubla întîlnire internațională de atletism dintre selecționatele masculine și feminine ale Cehoslovaciei și Ungariei. La masculin, victoria a revenit gazdelor cu scorul de 113—97 p, iar la feminin au cîștigat atletele maghiare cu scorul de 78—68 p. Cu un rezultat bun s-a încheiat proba feminină de aruncare a greutății, cîștigată de cunoscuta campioană cehoslovacă Fibingerova cu 20,62 m. Sportivul maghiar Major a terminat învingător în proba de săritură în înălțime cu 2,19 m, iar compatriotul său Gresza s-a situat pe primul loc în cursa de 100 m plat cu timpul de 10,2. Alte rezultate: **masculin:** 3 000 m obstacole: Molnar (Ungaria) — 8:51,4; 200 m: Matousek (Cehoslovacia) — 21,1; aruncarea discului: Fejer (Ungaria) — 63,40 m; săritura în lungime: Broz (Cehoslovacia) 7,62 m; 1 500 m: Penkava (Cehoslovacia) — 3:44,5; **feminin:** săritura în lungime: Bruzsenyak (Ungaria) 6.42 m; 200 m: Knapova (Cehoslovacia) — 24,4; 100 m plat: Karoly (Ungaria) — 11,7; săritura în înălțime: Karbanova (Cehoslovacia) — 1,80 m.

Campionatele mondiale de haltere

M. KIRJINOV (U.R.S.S.) ÎNVINGĂTOR LA CATEGORIA UȘOARĂ

La Havana continuă campionatele mondiale de haltere. În ziua a patra a întrecerilor s-au întrecut halterofilii de la categoria ușoară. Pe primul loc s-a clasat **Muharbi Kirjinov** (U.R.S.S.) cu 305 kg, urmat de **Mladen Kucev** (Bulgaria) cu 302,5 kg, **Dimităr Ianev** (Bulgaria) 292,5 kg și **Jànos Bagocs** (Ungaria). Medalii au cîștigat: la smuls — **Kucev** 132,5 kg, **Kirjinov** 130 kg și **Ianev** 130 kg; la aruncat: **Kirjinov** 175 kg, **Kucev** 170 kg și **Kato** (Japonia) 165 kg. Întrecerile continuă cu probele de la categoria semimijlocie.

TURURI CICLISTE ÎN EUROPA

SOFIA, 19 (Agerpres). — Turul ciclist al Bulgariei a continuat cu desfășurarea etapei a 4-a pe distanța: Șumen — Burgas (153 km). Victoria a revenit ciclistului sovietic Kiricenko, care a fost cronometrat în 3h42:50. Dirs (R. D. Germană) a ocupat locul 2, cu același timp, urmat de bulgarul Mihailov — la 12 sec. În clasamentul general individual, pe primul loc a trecut bulgarul Ivan Vasiliev — 14h05:53, urmat de cehoslovacul Bartolicz — 14h06:12 și de italianul Masiero — 14h06:23.

★

MADRID, 19 (Agerpres). — Turul ciclist al Cataloniei a continuat cu desfășurarea etapei a 6-a pe distanța: Organa — Viella (189 km). Primul a trecut linia de sosire spaniolul Manzaneque, cronometrat în 5h50:34. După 9 sec. a sosit compatriotul său Perurena, iar după 11 sec. — marele favorit, Luis Ocana (Spania). În clasamentul general, pe primul loc se află Perurena, urmat la 4 sec. de Manzaneque, și la 8 sec. de Martos (Spania). Ocana ocupă locul 4 — la 19 sec.

CAMPIONATUL CEHOSLOVAC DE HOCHEI PE GHEAȚĂ

PRAGA, 19 (Agerpres). — Au continuat întîlnirile din cadrul campionatului de hochei pe gheață al Cehoslovaciei. Principalele rezultate înregistrate: VSJ Kosice — Skoda Plsen 1—3; Slovan Bratislava — VTJ Homutov 12—2; Sonp Kladno — VJKG Ostrava 5—1; Dukla Jihlava — ZKL Brno 2—2; HZ Litvinov — Tesla Pardubice 3—1. În clasament conduce Sparta Praga, cu 8 puncte, urmată de Skoda Plsen, cu 6 puncte, Dukla Jihlava și Tesla Pardubice, cu cîte 5 puncte.

Rezultate din Cupele europene la fotbal

Prima etapă a Cupelor europene la fotbal a programat meciurile tur, urmînd ca la 3 octombrie, să aibă loc partidele revanșă.

Iată rezultatele întîlnirilor care ne-au parvenit pînă la închiderea ediției.

CUPA CAMPIONILOR

Waterford	— Ujpesti Dozsa	2—3
Bayern München	— Aatvidaberg F. R.	3—1
Turun Pallouseura (Finl.)	— Celtic Glasgow	1—6
Dynamo Dresda	— Juventus Torino	2—0
Zaria Vorosilovgrad	— Apoel Nicosia	2—0
Steaua roșie Belgrad	— Stal Mielec	2—1
F. C. Bruge	— Floriana La Valetta	8—0
Jeunesse d'Esch (Lux.)	— F. C. Liverpool	1—1
Viking Stavanger	— Spartak Trnava	1—2
Vejle B. K. (Dan.)	— F. C. Nantes	2—2
T.S.K.A. Sofia	— Wacker Innsbruck	3—0
CRUSADERS BELFAST	— DINAMO BUCUREȘTI	0—1
F. C. Basel	— Fram Reykjavik	5—0

Ajax Amsterdam se califică direct în turul al doilea.

CUPA CUPELOR

Legia Varșovia	— P.A.O.K. Salonic	1—1
Anderlecht	— F. C. Zürich	3—2
Vasas Budapesta	— F. C. Sunderland	0—2
Ankaragücü	— Rangers Glasgow	0—2
A. C. Milan	— Dinamo Zagreb	3—1
Torpedo Moscova	— Atletico Bilbao	0—0
Gzira F. C. (Malta)	— S. K. Brann Bergen	0—2
N. A. C. Breda	— F. C. Magdeburg	0—0
Randers Freja (Dan.)	— Rapid Viena	0—0
CHIMIA RM. VÎLCEA	— GLENTORAN BELFAST	2—2
Pezoporikos Larnaka (Cipru)	— Malmö F. F.	0—0
Beroe Stara Zagora	— Fola Esch (Lux.)	7—0
Banik Ostrava	— Cork Hibernians	1—0
Reipas Lahti	— Olympique Lyon	0—0
Cardiff City	— Sporting Lisabona	0—0

CUPA U.E.F.A.

Fredrikstad (Norv.)	— Dinamo Kiev	0—1
Ruch Chorzov	— Wuppertaler S. V.	4—1
B. K. 1903 Copenhaga	— A.I.K. Stockholm	2—1
F. C. Carl Zeiss Jena	— Mikkelin Palloulijat (Fin.)	3—0
Stromsgodset (Norv.)	— Leeds United	1—1
Oesters I. F. Växjö (Sued.)	— Feyenoord Rotterdam	1—3
Ards Belfast	— Standard Liège	3—2 și 1—6
Hibernian Edinbungh	— I.B.K. Keflavik (Isl.)	2—0
Fortuna Düsseldorf	— Naestved I. F. (Dan.)	1—0
Grasshoppers Zürich	— Tottenham Hotspurs	1—5
F. C. Aberdeen	— Finn Harps (Irl.)	4—1
F. C. Dundee	— Twente Enschede	1—3
U. S. Luxemburg	— Olympique Marseille	0—5
Vitoria Setubal	— Beerschot Anvers	2—0
Ipswich Town	— Real Madrid	1—0
Lazio Roma	— F. C. Sion (Elv.)	3—0
FIORENTINA	— UNIVERSITATEA CRAIOVA	0—0
Ferencvaros Budapesta	— Gwardia Varșovia	0—1
V.f.B. Stuttgart	— Olympiakos Nicosia	9—0 și 4—0
Tatran Presov	— Velez Mostar	4—2
Dinamo Tbilisi	— Slavia Sofia	4—1
Panathinaikos Atena	— O.F.K. Belgrad	1—2
Admira Wacker Viena	— Internazionale Milano	1—0
FENERBAHCE ISTANBUL	— F. C. ARGEȘ PITEȘTI	5—1
VSS. Kosice	— Honved Budapesta	1—0
A. C. Torino	— Lokomotive Leipzig	1—2
Eskișehirspor (Turcia)	— F. C. Köln	0—0

TELEX • TELEX • TELEX

La Düsseldorf s-a disputat meciul retur dintre formațiile E.G. Düsseldorf și Brynaes Gaevle (Suedia), contînd pentru semifinalele „Cupei campionilor europeni" la hochei pe gheață — ediția 1972—1973. Întîlnirea s-a încheiat cu un rezultat de egalitate: 2—2 (1—1, 1—1, 0—0). Au înscris: Schneitberger și Hejma, respectiv Canderyd și Nilsson. Învingători în primul meci cu scorul de 7—3, hocheiștii suedezi vor juca în finala competiției cu cîștigătoarea meciului dintre formațiile ȚSKA Moscova și Dukla Jihlava.

■

În prima rundă a turneului internațional de șah de la Vîrșeț, marele maestru iugoslav Parma l-a învins pe compatriotul său Krnici. A fost consemnată remiza în partidele Buljovici (Iugoslavia) — Forintos (Ungaria), Quinteros (Argentina) — Tringov (Bulgaria) și Radulov (Bulgaria) — Kirov (Bulgaria). Partidele Ivkovici (Iugoslavia) — Hecht (R.F. Germania) și Uhlmann (R. D. Germană) — Zuckermann (SUA) s-au întrerupt.

■

În prezent se află în turneu în U.R.S.S., echipa feminină de volei a Japoniei. Într-un meci desfășurat la Riga, echipa U.R.S.S., a învins cu 3—2 (13—15, 15—7, 11—15, 15—8, 15—10) echipa oaspete.

■

Campionul mondial de box la categoria mijlocie, argentinianul Carlos Monzon, a susținut la Roma. El își va continua, aici, pregătirile în vederea meciului oficial care-l va susține la 29 septembrie, la Paris, cu șalangerul său, francezul Jean Claude Bouttier. În cadrul unei conferințe de presă, Monzon a declarat că această a doua ediție a întîlnirii cu Bouttier se anunță deosebit de dificilă, deoarece pugilistul francez a făcut însemnate progrese. În prima partidă, disputată cu doi ani în urmă, Monzon a cîștigat înainte de limită, în repriza a 12-a.

■

La Bruxelles s-a disputat primul meci dintre echipa belgiană Avanti Lebbeke și formația portugheză Sporting Lisabona, contînd pentru primul tur al „Cupei campionilor europeni" la handbal masculin. Partida s-a încheiat la egalitate: 16—16 (5—8).

■

Campionatele mondiale de schi nautic s-au încheiat la Bogota cu desfășurarea probelor de sărituri. La feminin, victoria a revenit sportivei americane Liz Allan Shetter, care a realizat sărituri de 35.15 și 34.20 m. Pe locul secund s-a clasat Sylvie Maurial (Franța), iar locul trei a fost ocupat de Karen Morse (Canada). Proba masculină a fost cîștigată de americanul Robert McCormick (50.83 m și 50.80 m), urmat de George Athans (Canada) și Wayne Grimditch (SUA).

■

Cursa internațională automobilistică, desfășurată pe circuitul de la Zeltweg (Austria), s-a încheiat cu victoria englezului Guy Edwards. La volanul unei mașini „Lola", învingătorul a fost cronometrat în cele două manșe (total 354,660 km) cu timpul de 1h 46:11,90. Pe locurile următoare s-au clasat compatrioții săi Martin Raymond („Chevron") — 1h 46:44,98, John Burton („Chevron") — 1h 46:52,12 și austriacul Dieter Quester („Abarth Osella") — 1h 46:57,84.

Redacția și administrația: București, str. Vasile Conta nr. 16; telefoane: centrală 11.10.05, secția corespondenți 11.51.09, interurban 72 și 286; telex: sportrom buc. 180, Tiparul „I. P. „Informația", București 40.368

Biblioteca municipală
Tîrgu-Mureș

PROLETARI DIN TOATE ȚĂRILE, UNIȚI-VĂ!

Sportul

ZIAR AL CONSILIULUI NAȚIONAL PENTRU EDUCAȚIE FIZICĂ ȘI SPORT

ANUL XXIX — Nr. 7540 | 4 PAGINI 30 BANI | Vineri 21 septembrie 1973

TOVARĂȘUL NICOLAE CEAUȘESCU ȘI-A ÎNCHEIAT VIZITA ÎN PERU

● Decernarea unor înalte titluri universitare tovarășului Nicolae Ceaușescu și tovarășei Elena Ceaușescu ● Primirea tovarășului Jorge Del Prado, secretar general al Comitetului Central al Partidului Comunist Peruan ● Ceremonia semnării Declarației româno-peruane ● Conferință de presă ● Plecarea spre Rabat

Miercuri după-amiază, au avut loc la Lima ceremoniile decernării unor înalte titluri universitare președintelui Nicolae Ceaușescu și tovarășei Elena Ceaușescu.

La Universitatea Națională San Marcos oaspeții români sînt întîmpinați la sosire, în ovații studențești, de prof. dr. Juan de Dios Guevara, rectorul universității.

În mod solemn, secretarul general al universității, Jose Tarazona Camacho, dă citire hotărîrii Consiliului profesoral în baza căreia președintelui Consiliului de Stat al Republicii Socialiste România, Nicolae Ceaușescu, i se conferă titlul de doctor honoris causa al acestei universități.

Ia cuvîntul rectorul prof. dr. Juan de Dios Guevara.

Președintele Nicolae Ceaușescu rostește apoi o cuvîntare, subliniată în repetate rînduri cu vii și îndelungate aplauze.

În continuare, președintele Nicolae Ceaușescu și tovarășa Elena Ceaușescu sînt oaspeții Universității Naționale de Inginerie.

Are loc solemnitatea decernării titlului de doctor honoris causa tovarășului Nicolae Ceausescu, în timp ce tovarășa Elena Ceausescu este declarată profesor onorific al Universității Naționale de Inginerie.

Ceremoniile solemnității de la Universitatea Națională San Marcos și de la Universitatea Națională de Inginerie au constituit momente importante, și impresionante în același timp, ale vizitei în Peru, contribuind la întărirea și dezvoltarea în continuare, pe toate planurile, a prieteniei dintre poporul român și poporul peruan.

★

Într-un cadru solemn, președintele Consiliului de Stat al Republicii Socialiste România, Nicolae Ceaușescu, a fost declarat, miercuri seară, „oaspete ilustru al capitalei peruane".

Totodată, tovarășului Nicolae Ceaușescu i se conferă „Marea Cruce a Ordinului Meritului Municipal", iar tovarășei Elena Ceaușescu i se decernează un dar simbolic cu stema orașului.

În cadrul ceremoniei, primarul general locțiitor Gonzalo Raffo și președintele Nicolae Ceaușescu au rostit cuvîntări.

★

Miercuri, tovarășa Elena Ceaușescu s-a întîlnit, la Palatul guvernamental, din Lima, cu doamna Maria Consuelo Gonzales de Velasco, soția președintelui Republicii Peru.

A avut loc un schimb de păreri în legătură cu preocupările pe tărîmul activității sociale din fiecare țară, cu rolul organizațiilor de ocrotire socială, în special asigurarea protecției mamei și copilului.

Întîlnirea a decurs într-o ambianță de prietenie și cordialitate.

★

Joi dimineața, la Palatul guvernamental din Lima s-au încheiat convorbirile dintre președinții Nicolae Ceaușescu și Juan Velasco Alvarado.

În continuare, a avut loc ceremonia semnării Declarației comune româno-peruane.

După ceremonia semnării, cei doi președinți se întrețin cordial.

În încheiere, cei doi președinți își iau un călduros rămas bun și se îmbrățișează.

★

După semnarea Declarației comune, la hotelul „Sheraton", a avut loc o conferință de presă, în cadrul căreia președintele Nicolae Ceaușescu a răspuns întrebărilor puse de ziariști peruani și corespondenții presei străine, în legătură cu vizita în Peru și în celelalte țări latino-americane, ca și în legătură cu alte probleme.

★

Joi, 20 septembrie, tovarășul Nicolae Ceaușescu, secretar general al Partidului Comunist Român, președintele Consiliului de Stat al Republicii Socialiste România, a primit pe tovarășul Jorge Del Prado, secretar general al Comitetului Central al Partidului Comunist Peruan.

Întîlnirea s-a desfășurat într-o atmosferă frățească.

★

Joi la prînz, pe aeroportul „Jorge Chavez", din Lima, s-a desfășurat ceremonia plecării președintelui Nicolae Ceaușescu care, împreună cu tovarășa Elena Ceaușescu, a făcut o vizită oficială în Peru. Oaspeții români au fost salutați, pe aeroport, în numele președintelui Republicii, Juan Velasco Alvarado, de către șeful Casei militare a președintelui republicii, Enrique Ibanez Burga.

Se intonează imnurile de stat ale României și Republicii Peru.

În aplauzele celor prezenți, președintele Nicolae Ceaușescu, tovarășa Elena Ceaușescu, urcă scara avionului.

La ora 13,00, ora Limei (ora 20,00 ora Bucureștiului) aeronava prezidențială decolează, îndreptîndu-se spre Rabat, tovarășul Nicolae Ceaușescu și tovarășa Elena Ceaușescu urmînd a efectua o vizită neoficială în regatul Maroc, la invitația regelui Hassan al II-lea, între 21 și 22 septembrie 1973.

După întîlnirile internaționale de miercuri ale fotbaliștilor noștri

SATISFACȚIILE ȘI NEÎMPLINIRILE UNEI ZILE CU 6 EXAMENE

A fost, fără îndoială, această „miercure de foc" una din cele mai încărcate și mai angajante cu care fotbalul nostru se poate întîlni într-un an!

Pentru că, dacă în anii trecuți au mai fost situații în care fotbalul românesc apărea pe patru fronturi în competițiile europene intercluburi, nu ne amintim, în schimb, ca programele precedente să ne mai fi oferit o altă zi în care o a cincea formație de club să susțină o finală de competiție internațională (cazul de alaltăieri al A.S.A.-ei Tg. Mureș) și, în același timp, lotul reprezentativ să joace și el, într-un meci de verificare, cu adversar de peste hotare!

Încercînd să facem un prim bilanț al acestei atît de „aglomerate" zile, trebuie să ne declarăm satisfăcuți de evoluția și rezultatele echipelor Dinamo București și Universitatea Craiova, prima învingătoare la Belfast (în ciuda a 4 indisponibilități de marcă: Dumitrache, Dinu, Nunweiller, Dobrău), cea de-a doua realizatoare a unui foarte valoros meci nul în deplasare, la Florența, cu toate că și ei i-a lipsit selecționabilul Velea. Desigur, performanțele acestor două echipe sînt logice, valoarea lor — atît în returul campionatului trecut cît și în debutul celui actual — îndreptățindu-le să aspire la rezultate frumoase pe plan internațional. Nu ne putem permite pronosticuri răspicate pentru 3 octombrie (fotbalul este, după cum se știe, un sport care infirmă adesea cele mai nete calcule ale hîrtiei!), dar credem că avem destule motive să sperăm că — cel puțin prin aceste două echipe — fotbalul românesc va intra în faza următoare a C.C.E. și — respectiv Cupei U.E.F.A. Pentru că, victorioasă în deplasare și avîndu-i în formație și pe cei 4 absenți de miercuri, Dinamo nu poate pierde la București, după cum este de așteptat ca, la Craiova, Universitatea să-și adjudece victoria în fața Fiorentinei, în jocul tur din cadrul turului I al Cupei U.E.F.A.

Radu URZICEANU

(Continuare în pag. a 3-a)

Portarul brazilian Veludo reține balonul pe care Dumitrache nu l-a putut ajunge. (Fază din meciul de verificare a Lotului A cu A.B.C. Natal). Foto: Vasile BAGEAC

TACTICA DE JOC ȘI DÎRZENIA, ATU-URILE UNIVERSITĂȚII CRAIOVA ÎN MECIUL DE LA FLORENȚA

FLORENȚA, 20 (prin telefon, de la trimisul nostru).

Aplauzele pline de căldură care au însoțit-o — după încheierea meciului — la ieșirea de pe teren, precum și manifestația de simpatie pe care i-au făcut-o sutele de spectatori florentini la plecarea de la stadion au exprimat — convingător — aprecierea dată de iubitorii de fotbal din localitate evoluției de miercuri seara și rezultatului (0—0) obținut de Universitatea Craiova, în fața Fiorentinei, în jocul tur din cadrul turului I al Cupei U.E.F.A.

Într-adevăr, fără a prinde o zi mare, care să ofere imaginea posibilităților maxime de care dispune, echipa noastră a lăsat aici, la Florența, o bună impresie prin ținuta ei generală, prin jocul prestat, onorîndu-și astfel, în măsură însemnată, cartea de vizită de actual lider al campionatului național din România. Tuturor celor ce au urmărit-o în confruntarea cu Fiorentina le-a apărut limpede faptul că echipa română a pregătit foarte atent această partidă de mare importanță pentru ea, observațiile făcute de antrenorul C. Cernăianu asupra jocului gazdelor (pe care le-a văzut evoluînd într-un meci anterior) și măsurile luate de el, în consecință, pentru contracararea tacticii acestora, dovedindu-și evident efectul.

Anticipînd exact replica adversarilor, miercuri seara, craiovenii au pus în mod deliberat accentul pe defensivă, dar organizîndu-și de o asemenea manieră apărarea încît elevii lui Radice nu s-au putut simți în nici un moment în largul lor pentru a construi și finaliza atacurile așa cum o doreau și cum erau

Constantin FIRĂNESCU

(Continuare în pag. a 3-a)

Triunghiularul de la Constanța

Un prilej pentru atleții noștri de a obține noi performanțe de valoare

● Trei juniori în echipa de seniori ● O dispută dificilă pentru atlete, la Varșovia

Gheorghe Ghipu cîștigă titlul european de juniori, urmat de Nicolae Onescu.

Pentru majoritatea atleților noștri fruntași competițiile de la sfîrșitul săptămînii reprezintă ultimul test internațional al sezonului de concursuri al anului 1973. În calendarul acestui an mai figurează încă un meci al echipelor de tineret ale României cu R.S.S. Ucraineană, cîteva participări individuale la diferite întreceri, Dinamoviada la Sofia și campionatele europene feroviare în Italia. Pe plan intern sînt programate: ultima etapă a campionatului republican pe echipe, a concursului republican interjudețean și diferitele etape ale campionatelor naționale de cros, ale căror finale vor avea loc, la 4 noiembrie, la Băile Felix.

Deoarece ne aflăm cu puțin timp înaintea încheierii sezonului de concursuri pe pistă, este lesne de înțeles că așteptăm cu interes evoluția selecționaților noștri în ultimele competiții internaționale ale anului. Între acestea, o importanță majoră are triunghiularul de sîmbătă și duminică, de la Constanța. Pe stadionul 1 Mai se vor întrece echipele masculine ale României, Belgiei și Norvegiei, într-o dispută care se anunță a fi sub semnul unui sensibil echilibru valoric. O oarecare superioritate, trebuie să recunoaștem, este totuși de partea atleților români care, fructificînd și avantajul terenului propriu, vor fi capabili să repurteze două noi victorii internaționale. Dar aceasta încă nu este totul! Dorim, desigur, victoria echipei noastre în meciurile cu Belgia și Norvegia, dar nu ne sînt indiferente rezultatele individuale care vor contribui, probabil, la obținerea succeselor colective. Este, acum, un nou prilej pentru unii dintre sportivii noștri ca să se străduiască să obțină cifre de un nivel valoric cît mai ridicat, care să depășească și — de ce nu — chiar să întrecă ce au realizat în acest sezon. Compania în care vor concura, simbătă și duminică, ambianța familiară pe care publicul constănțean știe s-o creeze competițiilor sportive, sînt, desigur, două premise favorabile. Mai rămîne ca și condițiile atmosferice să fie bune, astfel ca să fie asigurat

(Continuare în pag. a 2-a)

NAȚIONALA DE RUGBY A REVENIT ÎN CAPITALĂ

Ieri după-amiază a revenit în țară pe calea aerului echipa națională de rugby a României, care — după cum se știe — a întreprins un lung turneu în Argentina, unde a susținut șase partide în compania rugbyștilor țării gazdă. Turneul, chiar dacă el nu a însemnat un succes deplin pe plan sportiv, a reprezentat un util contact cu un rugby valoros dar quasi-necunoscut pentru sportivii noștri.

Campionatele de ciclism pe pistă

Aurelian Vulcu (Steaua) - învingător în proba de viteză

Desfășurat joi după-amiază pe velodromul Dinamo din Capitală, pe o vreme care a stat în cumpănă (să plouă? să nu plouă?...), **campionatul republican de viteză s-a încheiat cu o surpriză: victoria a revenit lui Aurelian Vulcu (Steaua).** Surpriză — dacă ținem seama de faptul că este vorba de un foarte tînăr pistard (20 de ani) și că el este la prima tentativă de obținere a cununei de lauri a seniorilor. Altfel, **victoria elevului antrenorilor Iulian Gociman și Constantin Voicu a apărut ca perfect normală, meritată. El a obținut cel mai bun timp al zilei (11,9 s) și i-a întrecut clar pe cei doi principali pretendenți la titlu, dinamoviștii Ștefan Laibner (campionul pe anul 1972) și Anton Neagoe (un alt mare talent al velodromului).** Noului campion — și antrenorilor săi deopotrivă — se cuvin laude pentru performanța realizată și, mai ales, pentru perspectivele ce se deschid.

Pînă în sferturi de finală s-a mers normal, dacă se poate spune așa. În această fază superioară a întrecerilor, **Aurelian Vulcu** l-a întrecut pe M. Ioniță (Dinamo) — 13,9 s, **Florian Negoescu** (Steaua) a cîștigat prin descalificarea lui Anton Neagoe (dinamovistul l-a jenat clar), iar **Ștefan Laibner** și-a asigurat calificarea în dauna clujeanului Atila Telegdi — 12,2 s. Al patrulea „sfert" a fost o recalificare în trei concurenți care a revenit lui **A. Neagoe — 12,2 s.** În prima semifinală, **Aurelian Vulcu** și-a anunțat clar intenția de a lupta cu toate forțele pentru titlu, învingîndu-l pe Anton Neagoe (12,3). Campionul, **Ștefan Laibner,** a realizat o victorie muncită la Florian Negoescu (Steaua). În finala disputată în două manșe, succesul a aparținut lui **Aurelian Vulcu.** În prima evoluție el l-a depășit din spate, în final, pe dinamovist (11,9 s), iar în cea de-a doua a reușit să facă față cu brio ultimului presing al adversarului (12,1 s). Pentru locurile 3—4 dispută îndîrjită între Anton Neagoe și Florian Negoescu. Elevul lui Mircea Mihăilescu — **Anton Neagoe** — s-a... răzbunat pentru insuccesul anterior și a cîștigat ambele manșe (12,0—12,0 s).

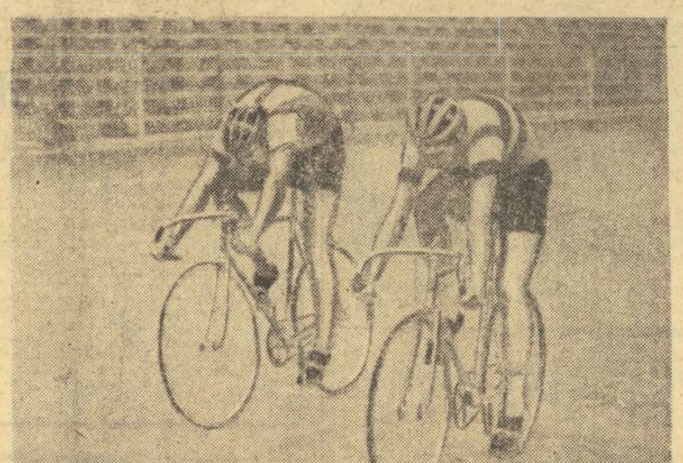

Aurelian Vulcu (dreapta) îl învinge în semifinală pe Anton Neagoe. Foto: Paul ROMOȘAN

A fost o finală reușită, în general, cu dispute spectaculoase. Din păcate vremea (rece, vînt) nu le-a permis concurenților să-și etaleze întregul potențial, iar specialiștilor să-și facă o idee precisă asupra valorii lor la ora actuală. Totuși, trei dintre competitori merită o atenție specială: **Aurelian Vulcu, Ștefan Laibner** și **Anton Neagoe.**

Finalele campionatelor republicane de ciclism pe pistă continuă simbătă pe velodromul Dinamo, începînd de la ora 16, cu proba de 1 000 m cu start de pe loc.

Hristache NAUM

DEBUT PROMIȚĂTOR AL FOTBALIȘTILOR JUNIORI LA „TURNEUL PRIETENIA"

România — Ungaria 4—1 (1—1)

DONEȚK, 20 (prin telefon). „Turneul Prietenia", pentru echipele de juniori din țările socialiste, a fost inaugurat, la Donețk, cu meciul dintre selecționatele **României** și **Ungariei.** Jucînd foarte bine, tinerii fotbaliști români au obținut victoria cu scorul de 4—1 (1—1), prin golurile marcate de **Nicolae Asaftei** (2), **Mircea Roșu** și **Ionel Augustin.** Pentru formația maghiară a înscris Otto Szabo.

La turneu participă 10 echipe, repartizate în două serii. Reprezentativa **României** evoluează în seria I, împreună cu Ungaria R. P. D. Coreeană, Cehoslovacia și U.R.S.S. I. Din seria a II-a, fac parte, Bulgaria, R. D. Germană, Cuba, Polonia și U.R.S.S. II.

CONCURSUL LOTURILOR DE TENIS DE MASĂ

Magdalena Lesai (C. S. Arad) și Șerban Doboși (C. S. M. Cluj) — învingători

Cei mai buni jucători (și jucătoare) de tenis de masă s-au reunit, timp de două zile, în sala Floreasca din Capitală, pentru a-și disputa întîietatea în cadrul primului concurs de verificare și selecție organizat de federația noastră de specialitate.

Victoria finală a revenit **Magdalenei Lesai** (C.S. Arad, antrenor Emil Procopeț) și lui **Șerban Doboși** (C.S.M. Cluj, antrenor emerit F. Paneth). La fete mai ales, întrecerea pentru primele trei locuri a fost deosebit de dîrză, departajarea făcîndu-se în cele din urmă cu ajutorul meciaverajului.

La băieți, cîștigătorul s-a distanțat net, Doboși suferind o înfrîngere abia în ultimul meci al competiției, în fața craioveanului Marin Firănescu. Pe locurile doi și trei s-au clasat Panait și Șindeanu, la egalitate de puncte, primul fiind însă mai bun la meciaveraj.

După ce în ziua inaugurală a concursului cei mai mulți dintre concurenți au avut evoluții slabe, ieri, partidele s-au mai înviorat, nivelul lor tehnic fiind ceva mai ridicat. S-au situat mai bine Maria Korodi și Camelia Filimon în special. În general, atît la fete cît și la băieți ne-am fi așteptat la un asalt mai susținut din partea reprezentanților

(Continuare în pag. a 2-a)

DUMITRU SPÎRLEA ȘI OLIMPIA I CAMPIONI LA PENTATLON MODERN

La capătul a cinci zile de întreceri, în care participanții la finala campionatului național de pentatlon modern s-au întrecut în probe de călărie, scrimă, tir, natație și cros, ieri la prînz au fost desemnați noii campioni ai țării pe 1973, la individual și pe echipe. O performanță remarcabilă a realizat Dumitru Spîrlea, component al echipei Olimpia, clasat pe primul loc cu un punctaj remarcabil. Succesul lui Spîrlea se adaugă bunelor rezultate obținute de el în acest sezon în campionatele internaționale ale României și la campionatul mondial din Anglia. Să reținem, de asemenea, faptul că 1973 este al doilea an consecutiv cînd pentationistul bucureștean cîștigă titlul de campion al țării. Acest succes vine să ateste în mod grăitor valoarea ridicată a campionului nostru.

Mai mult decît în alți ani, această ediție a campionatului a fost destul de echilibrată, mai ales în prima sa parte. După cum se știe, după proba de călărie Spîrlea s-a aflat pe locurile fruntașe ale clasamentului, numărîndu-se printre cei trei sportivi care au obținut punctajul maxim. La scrimă, însă, dominată de Universitatea Timișoara, a cîștigat Francisc Rolik (căruia i se acordau serioase șanse la titlu), campionul trecînd pe locul 5. Dar, a venit proba de tir, în care deși n-a tras la valoarea sa binecunoscută, Spîrlea a obținut totuși un punctaj mai bun decît liderul clasamentului, promovînd pe locul al doilea, după Constantin Călina. Văzîndu-și periclitată poziția de lider al pentatloniștilor noștri, campionul a încheiat competiția prin comportări deosebite la natație și cros, obținînd astfel o victorie netă. Este de subliniat faptul că ieri, în proba de cros, Spîrlea a alergat cel mai bine, clasîndu-se pe primul loc cu 13:25,0 — 1 150 p. Dacă adăugăm la rezultatele lui Spîrlea și pe cele obținute de C. Călina avem explicația succesului concludent pe care l-a obținut Olimpia I în disputa cu Universitatea Timișoara. Am dori să menționăm, de asemenea, continua maturizare a lui Albert Covaci, evident mai bun de la un concurs la altul. Rezultate finale: **individual** — Dumitru Spîrlea 5 276 p, C. Călina — 5 160 p, Fr. Rolik 5 150 p, A. Covaci 4 821 p, M. Cosmescu 4 695 p, A. Naghi 4 440 p; **echipe:** Olimpia I 14 775 p, Universitatea Timișoara I — 14 090 p, Șc. sp. I — 10 832 p, I. P. Tg. Mureș — 10 106 p.

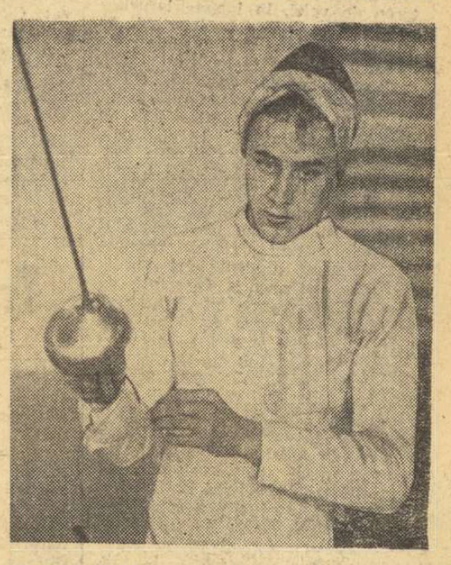

Dumitru Spîrlea, pentru a doua oară campion al țării

Constantin MACOVEI

REPORTERII NOȘTRI PE TEREN ÎN MIJLOCUL PREOCUPĂRILOR PENTRU APLICAREA PREVEDERILOR HOTĂRÎRII PLENAREI C. C. AL P. C. R. DIN 28 FEBRUARIE — 2 MARTIE A. C.

LA OCNA SIBIULUI, ACTIVITATEA SPORTIVĂ TREBUIE SERIOS ÎNVIORATĂ!

● Mari resurse balneare și turistice insuficient valorificate ● Amenajări puține ● O singură asociație sportivă cu secții... autodizolvate ● Colaborare sporadică și planuri de măsuri... pe hîrtie

O mașină robustă ne duce în fapt de dimineață spre cel mai tînăr oraș al județului, Ocna Sibiului, așezare străveche, vestit centru balnear, situată într-o mică depresiune a unei zone deluroase, cu climă plăcută, cu aer bogat în aerosoli, ferită de curenți.

Strămoșii noștri, dacii, au sălășluit pe aceste meleaguri, iar romanii, scormonind pămîntul au căutat sarea și au dus-o cu căruțele pînă la Partoș, portul de lîngă Alba Iulia și de acolo pe Mureș în jos pînă în țara lor.

Exploatările, înfloritoare în secolele ce au urmat, au fost cu timpul abandonate (ultima salină închisă în 1931), lăsînd drept mărturie a existenței lor, clopotele verticale, craterele, ochiurile pline de apă, care dizolvînd sarea au dat naștere lacurilor sărate, o mare bogăție și principalul punct de atracție al stațiunii. Sînt peste cincisprezece, unele în formare, altele pe cale de dispariție, prin infiltrările subterane, unele declarate monumente ale naturii (Lacu Fără Fund) pentru fenomenul de heliotermie, dar toate, foarte adînci și cu o concentrație de sare unică în Europa. Prin definiție, un cadru natural de o asemenea structură ar trebui să aibă un destin balnear, curativ, servit însă de o capacitate de cazare modestă (și în descreștere în acest an), de spații alimentare reduse exclusiv la cantina stațiunii și a unui bufet. Spre acest cadru, în afara seriilor de tratament, se îndreaptă în zilele frumoase de sfîrșit de săptămînă pînă la 10—15 mii de turiști de tranzit, căci, să nu uităm, aici se află... Marea Neagră a Sibiului.

Despre activitatea sportivă din Ocna Sibiului ne-au vorbit **Anatolie Serpi,** directorul Casei de cultură, **Coloman Tompa,** președintele Asociației sportive „Unirea", și **Simion Bogorin,** vicepreședintele Consiliului Popular. Despre tineretul localnic, pe care singura fabrică (de tacîmuri) nu-l poate reține și care face naveta la Sibiu, am aflat că practică sportul la întreprinderile în care sînt angajați. Acasă, mai puțin. Pentru vizitatorii, foarte numeroși, ca și pentru localnici s-a pus problema și s-a simțit nevoia unei baze materiale pentru sport. Și astfel, am aflat — și am văzut cu ochii noștri la intrarea în oraș — în preajma

Mihai BÎRA

(Continuare în pag. a 2-a)

DUPĂ CAMPIONATELE REPUBLICANE DE CANOTAJ ACADEMIC

„TINERETUL" A SALVAT, IN PARTE, SPECTACOLUL...

● Cifră foarte scăzută de participanți ● Favoriții n-au avut practic adversari ● O canotoare din Bacău a concurat pe speze proprii...

Desfășurate în urmă cu cîteva zile, finalele campionatelor republicane de canotaj academic rezervate seniorilor, senioarelor și tineretului au încheiat sezonul competițional intern pe anul în curs. Ținînd cont de acest fapt, ne așteptam ca întrecerile să se bucure de o participare numeroasă, la fel ca și campionatul de fond, campionatul de juniori sau cel pe ambarcațiuni mici dar, din păcate, lucrurile nu s-au petrecut tocmai așa. Cu excepția cluburilor bucureștene, secțiile din țară au aliniat la această competiție un număr cu mult mai mic decît la întrecerile anterioare, lucru care a diminuat serios atît din spectaculozitatea curselor, cît și a campionatului în general.

Au existat finale în care au participat doar cîte trei echipaje, tot așa cum au existat curse lipsite de nerv și de luptă, cîștigate de favoriți cu avansuri de peste 100 de metri! Care să fie explicația acestei stări de fapt?

În primul rînd se pare că, la seniori în special, și-au spus cuvîntul pregătirile intense pentru campionatele europene. În majoritatea cazurilor, componenții lotului care ne-a reprezentat la C.E. de la Moscova s-au dovedit net superiori celorlalți schifiști, deși aveau la activ mai multe concursuri și, deci, o acumulare mai mare de oboseală. În privința participării, însă, scuza generală a fost insuficiența ambarcațiunilor și așa-zisa lipsă a fondurilor necesare deplasării sportivilor. Dar — întrebăm noi — dacă nici măcar la finalele campionatului republican nu se participă, atunci care este scopul existenței secțiilor de canotaj? Simpla figurație și simpla irosire a unor fonduri destinate întreținerii ambarcațiunilor și plătirii cadrelor specializate?

Un exemplu edificator în acest sens ni-l dă secția de la S.C. Bacău, care a găsit de cuviință să trimită la acest campionat doar doi sportivi (și nici o barcă!). O schifistă băcăuană (Floreta Dospi) a venit la Snagov cu tatăl ei (firește, pe speze proprii) în dorința de a participa la concurs și de a apăra — bineînțeles — culorile clubului! În sfîrșit, asupra situației de la S.C. Bacău ne propunem să mai revenim. Pînă atunci să consemnăm, însă, interesul pe care secțiile de la Ceahlăul Piatra Neamț și Școala sportivă Constanța l-au arătat campionatului (ambele cu echipaje în finale) și să ne oprim puțin asupra rezultatelor înregistrate de secțiile bucureștene, care au dominat destul de clar întrecerile ultimului act al sezonului.

La masculin titlurile au fost împărțite, ca de obicei, între reprezentanții cluburilor Dinamo și Steaua, fiecare cîștigînd cîte patru. O mențiune specială se cuvine să acordăm din nou echipajului secund al clubului Steaua, din proba de 4 vîsle f.c., care a cucerit titlul în mod surprinzător, dar fără drept de apel.

Apoi, ca o caracteristică a întrecerilor masculine, trebuie să arătăm că — cu excepția probei de simplu — fiecare cîștigător de finală a avut un avans categoric față de cel de-al doilea clasat.

La feminin protagonistele campionatului au fost canotoarele de la **Metalul** și **Voința București.** Cele dintîi (antrenori Stelian Petrov și Alexandru Cătescu) au obținut două titluri republicane, în probele de 4+1 rame și schif 2 f.c., iar cele de la Voința și-au adjudecat, de asemenea, două titluri, la 2 vîsle și schif 8+1. În rest, cîte un titlu au mai cucerit CFR Timișoara (la 4+1 vîsle) și U.T. Arad (schif simplu), dar pentru schiful timișorean ni se pare cam puțin. Nivelul întrecerilor feminine a fost modest, cu mult sub așteptările specialiștilor, iar lucrul acesta este pus pe seama extenuării, dar și aici am văzut echipaje viguroase și bine pregătite, departe de a părea marcate de oboseală, așa că...

În sfîrșit, finalele tineretului — patru la număr — au reușit să salveze oarecum spectacolul sportiv, oferindu-ne cîteva curse echilibrate, în care victoria s-a decis pe ultimii metri. Din păcate, însă, numărul scăzut de echipaje a lăsat și în ultima zi a campionatelor o impresie nu prea plăcută.

Pentru că ne referim la tineret, ni se pare totuși oportun să remarcăm munca unor antrenori, tineri sau virstnici, care au dovedit cu acest prilej că se ocupă în mod serios de pregătirea elevilor lor. Este vorba, în special, de profesorul **Tiberiu Thierry** (S.C. Bacău) și de mai tinerii săi colegi de meserie **Garoafa Cantemir** (Ceahlăul Piatra Neamț) și **Ladislau Wilemsz** (Șc. sp. Timișoara). O notă aparte se cuvine acordată și profesorului **Alexandru Aposteanu** (Steaua) precum și maestrei emerite a sportului **Ileana Kondorossy** (U.T. Arad).

Odată cu încheierea finalelor campionatului republican de canotaj academic ne propunem să facem și un scurt bilanț al rezultatelor schifului românesc pe plan internațional în sezonul recent încheiat. Cum problema este deosebit de importantă — fiind vorba și de scurgerea primului sezon din noul ciclu olimpic — îi vom destina un material aparte.

Horia ALEXANDRESCU

CONCURSUL LOTURILOR DE TENIS DE MASĂ

(Urmare din pag. 1)

eșalonului tînăr. El însă nu s-a produs cu toată vigoare. Poate cu vreun alt prilej pe care l-am dori cît mai apropiat.

Rezultate, turneul feminin: Filimon cu Lunțeanu 3—1, Pinciuc 3—0, Condicaru 3—1, Moldovan 3—1, Lesai 0—3, Gyöngyösi cu Pinciuc 3—0, Negoescu 3—0, Șinteoan 3—0, Condicaru 3—2, Moldovan 3—1, Vlaicov cu Negoescu 3—0, Lupu 0—3, Pinciuc 3—0, Șinteoan 0—3, Condicaru 2—3, Ilie cu Korodi 3—0, Mihuț 3—0, Lunțeanu 3—2, Lesai 3—2, Lupu 3—1, Moldovan cu Condicaru 3—0, Șinteoan 0—3, Lesai 0—3, Lesai cu Lunțeanu 3—0, Condicaru 3—0, Korodi cu Lunțeanu 3—2, Lupu 3—0, Negoescu 3—0, Pinciuc 3—0, Mihuț cu Lupu 3—1, Negoescu 3—0, Pinciuc 3—0, Șiteoan 0—3, Lunțeanu cu Lupu 3—0, Negoescu 3—0; **turneul masculin:** Luchian cu Moraru 3—0, Doboși 0—3, Gheorghiu 3—1, Firănescu 2—3, Giurgiucă 2—3, Popovici 3—1, Firănescu cu Moraru 3—0, Gheorghe 3—2, Șindeanu 1—3, Buzescu 3—0, Gheorghiu cu Moraru 3—1, Gheorghe 1—3, Șindeanu 0—3, Buzescu 0—3, Panait 0—3, Giurgiucă cu Moraru 3—1, Stamatescu 3—1, Gheorghe 2—3, Șindeanu 0—3, Șindeanu cu Romanescu 3—0, Doboși 0—3, Moraru 3—1, Ovanez cu Popovici 3—1, Panait 3—2, Stamatescu 3—0, Romanescu 3—0, Moraru 3—1, Popovici cu Stamatescu 3—2, Moraru 3—0, Gheorghe 2—3, Buzescu cu Romanescu 3—1, Panait 0—3, Doboși 1—3, Stamatescu cu Moraru 3—2, Gheorghe 3—0, Panait — Romanescu 3—1, Doboși cu Panait 3—1, Romanescu 3—0.

Ultimele rezultate, turneul feminin: Ilie cu Pinciuc 3—0, Negoescu 3—0, Șinteoan 3—1, Lupu cu Lesai 3—2, Negoescu 3—0, Pinciuc 3—0, Filimon cu Gyöngyösi 3—1, Vlaicov 2—3, Mihuț 3—0, Condicaru cu Mihuț 3—2, Korodi 2—3, Lunțeanu 0—3, Lunțeanu cu Pinciuc 3—0, Șinteoan 3—2, Vlaicov — Moldovan 3—0, Korodi cu Șinteoan 2—3, Moldovan 3—0, Mihuț — Moldovan 3—0, Lesai — Negoescu 3—0. **Clasament: 1. Magdalena Lesai** (C.S. Arad) 23 p (35—10), 2. Maria Korodi (C.S. Arad) 23 p (32—14), 3. Camelia Filimon (Șc. sp. Buzău) 23 p (33—19), 4. Eleonora Vlaicov 22 p (30—16), 5. Lidia Ilie 22 p (31—18), 6. Maria Șinteoan 20 p (25—20), 7. Ildiko Gyöngyösi 20 p (25—23), 8. Ana Lunțeanu 19 p (26—23), 9. Elena Condicaru 19 p (24—27), 10. Ligia Lupu 19 p (21—25), 11. Viorica Moldovan 19 p (20—25), 12. Liana Mihuț 17 p, 13. Mariana Pinciuc 14 p, 14. Lăcrămioara Negoescu 13 p.

Turneul masculin: Luchian cu Gheorghiu 3—1, Stamatescu 3—0, Gheorghe 0—3, Panait cu Firănescu 3—1, Giurgiucă 3—1, Popovici 3—0, Romanescu cu Gheorghiu 3—1, Firănescu 3—1, Giurgiucă 3—2, Șindeanu cu Popovici 3—0, Stamatescu 3—0, Doboși cu Ovanez 3—1, Gheorghiu 3—0, Firănescu 1—3, Gheorghe cu Moraru 3—0, Ovanez 3—2, Giurgiucă — Buzescu 3—1, Buzescu cu Popovici 3—2, Stamatescu 3—1, Ovanez — Gheorghiu 3—0. **Clasament: 1. S. Doboși** (C.S.M. Cluj) 25 p, 2. **I. Panait** (Voința București) 23 p (34—14), 3. **V. Șindeanu** (Progresul București) 23 p (31—16), 4. A. Ovanez 22 p, 5. D. Giurgiucă 21 p (30—22), 6. T. Gheorghe 21 p (30—23), 7. M. Firănescu 21 p (30—24), 8. A. Buzescu 20 p, 9. S. Luchian 19 p, 10. C. Popovici 17 p (21—31), 11. O. Stamatescu 17 p (17—30), 12. C. Romanescu 16 p, 13. St. Moraru 14 p (11—37), 14. L. Gheorghiu 14 p (10—37).

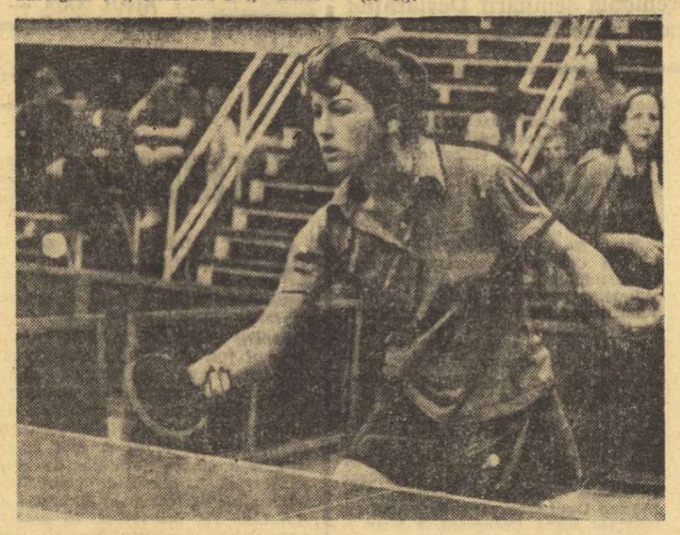

Una dintre cele mai bune junioare din Europa și actuală campioană continentală la dublu fete (împreună cu Ligia Lupu), Lidia Ilie a înscris o frumoasă revenire în ziua a doua a concursului de la Floreasca.
Foto: V. BAGEAC

ÎN „SFERTURILE" CAMPIONATELOR NAȚIONALE DE TENIS

FAVORIȚII ȘI-AU APĂRAT CU SUCCES POZIȚIILE

Timp închis, terenuri abia zvîntate după ploaia din zori, ieri la Progresul. Totuși, spectacol de tenis elevat, răsplătind din plin pe cei care au avut șansa de a-l urmări, în orele diminetii. În sferturile de finală ale probelor de simplu, capii de serii și-au apărat cu succes pozițiile, dar — uneori — cu prețul unor eforturi deosebite.

Seria meciurilor „tari" a început cu confruntarea a doi reprezentanți de frunte ai generației noi, Dumitru Hărădău și Traian Marcu. Meci cu miză și ambiții deosebite, puse în joc. Curios, rezolvarea tuturor acestora a survenit, practic, la primul obstacol mai serios pus în calea lui Marcu. La 4—4 și cu serviciul, acesta atacă nepregătit, ratează două voleuri aparent ușoare și lasă adversarului break-ul, iar apoi, imediat și setul (ultimul ghem pierdut la zero...). De aci încolo, Hărădău — care a jucat foarte atent și fără nici un pic de intimidare — a stăpînit efectiv tot jocul obținînd o victorie clară: 6—4, 6—4, 6—0. Și mai rapid și-a impus superioritatea alt jucător al Stelei, Viorel Sotiriu, care n-a concedat lui Bebe Almăjan decît un singur ghem: 6—0, 6—0, 6—1!

Aspecte diferite în partidele primilor doi capi de serii. Toma Ovici s-a impus, net, cu 6—1, 6—4, 6—4 în fața lui Gheorghe Boaghe. În schimb, deținătorul titlului, Viorel Marcu, a fost „tinut" cinci seturi de Constantin Popovici, în marcată revenire. Abia la al 20-lea ghem, în setul patru, campionul reușește să restabilească balanța ce se înclinase îngrijorător în defavoarea sa: 6—1, 5—7, 2—6, 11—9, 6—2.

Frumoase partide de luptă ne-au oferit fetele. În primul rînd acel „maraton" de durată și scor al campioanei. Iudit Gohn, cu tînăra Florența Mihai. Aceasta a avut două situații extrem de favorabile în setul decisiv, dar la 5—4 și 8—7 a servit slab, fără curaj, pierzînd din mînă avansul avut. A fost un meci frumos, de mare luptă, în care am avut impresia, la un moment dat, că vom asista la prima mare surpriză a campionatelor. După aproape 3 ore de joc, scor: 6—8, 6—1, 10—8 pentru Gohn. Greu a trecut și Mariana Simionescu (favorita nr. 3) de rutinata Ecaterina Roșianu. De la un set pierdut și 1—3 în al doilea, dinamovista cîștigă cu 4—6, 6—3, 6—2. În contrast absolut, a doua favorită, Virginia Ruzici, n-a avut nevoie decît de o jumătate de oră pentru a dispune de Valeria Balaj cu 6—1, 6—0. În fine, tot fără prea multe probleme a cîștigat Elena Trifu partida cu Mariana Hadgiu: 6—3, 6—2.

Rezultate dublu băieți: V. Marcu, T. Marcu — Spătaru, Dumitrescu w.o.; Mureșan, Ovici — Boldor, Komoroczi 6—3, 8—6, 7—5; **dublu fete:** Ruzici, Simionescu — Romanov, Romanov 6—2, 6—3; Pura, Suciu — Trifu, Balaj 6—2, 9—7; Gohn, Mihai — Dudaș, Breda 6—2, 6—2; **dublu mixt:** Mihai, Almăjan — Breda, Mülfay 6—1, 6—1; Balaj, Sotiriu — M. Romanov, Boaghe 6—3, 6—3; Trifu, Rusu — Turea, Spătaru 6—3, 6—1; Nunweiller, Kerekeș — Roșianu, Nemeth 6—4, 6—4; Mureșan, Simionescu — Bucur, Dumitrescu 9—7, 6—4; Gohn, Hărădău — Pura, Boldor 6—3, 7—5. Astăzi, de la ora 14, au loc semifinalele de simplu băieți: **Ovici — Hărădău; Sotiriu — V. Marcu.**

Radu VOIA
Ion GAVRILESCU

„FAIR-PLAY"

Am cîștigat un pariu. Urmărind, zilele trecute, cele două finale de la Forest Hills — pe micul ecran, bineînțeles — n-am văzut nici un singur protest împotriva vreunei greșeli de arbitraj. Deși au fost cîteva. Puține, dar au fost.

Nici o răbufnire nervoasă, din partea jucătorilor, întrecînd măsura. Deși era în joc o „mizā", nu glumă.

Nici o abatere de la disciplină, de la buna cuviință. Deși aveam în fața campioni cu drepturi cîștigate, maeștri deplini ai jocului, nu tineri ucenici obligați la adînc respect.

Dacă pariam și acum, pentru campionatele noastre, la Progresul, pierdeam la sigur. Fiindcă numai cu prea multă disciplină nu ne putem lăuda, în tenisul autohton.

Încă în primele zile ale „naționalelor", am putut admira zborul înalt, peste gard și case, al mingilor aruncate în furie de un Toma Ovici, pe care l-am lăudat de mai multe ori în gazetă, dar acum îi facem cuvenita critică. Sau un tînăr talentat, cum este Traian Marcu, țipînd pe teren, chemînd pe toți arbitrii din lume pentru a-i recunoaște o minge „furată". Sau pe învinsul său, Sever Mureșan, care — se pare — nu i-a întins mîna la terminarea meciului.

Am notat numai trei nume. Fiindcă sînt acelea ale unor jucători la care ținem, și-i apreciem. Dar, doamne-ferește, nu pentru asemenea gesturi...

Oare, fără așa ceva nu se poate? Hai, o dată, să încercăm!

Rd V.

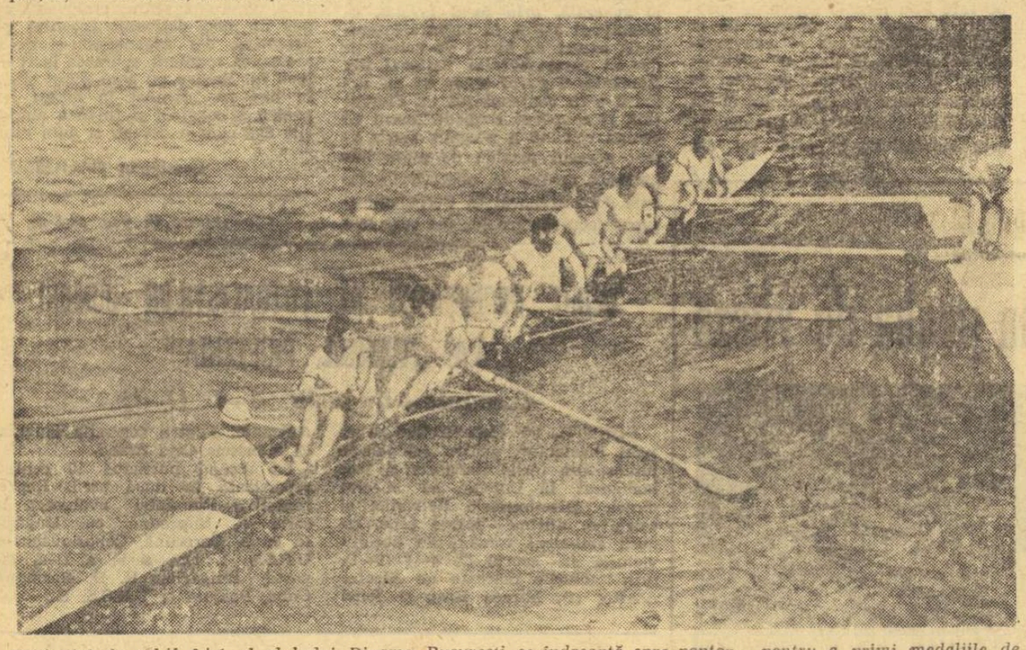

Echipajul de schif 8+1 al clubului Dinamo București se îndreaptă spre ponton pentru a primi medaliile de campioni pe 1973.
Foto: Al HORIA

LA OCNA SIBIULUI ACTIVITATEA SPORTIVĂ TREBUIE SERIOS ÎNVIORATĂ!

(Urmare din pag. 1)

lacurilor, ceva ce se va numi complexul sportiv. Titulatura definește o stare viitoare pentru că în prezent o fostă groapă pe care ființa gospodăria anexă a stațiunii a fost drenată, nivelată, îngrădită, totul prin muncă patriotică, urmînd să capete destinații ferme pentru terenurile de fotbal, de handbal, de volei și tenis. Efortul se vede, a fost mare, dar ritmul execuțiilor, după părerea noastră, prea lent, iar realitățile, ca și necesitățile de mișcare ale localnicilor și ale celor în tranzit, reclamă o înviorare. În afara acestuia... viitor, „prezentul" dispune de un teren de volei, în incinta lacurilor de margine, unul de handbal, în „Parcul băilor", cîte un teren de handbal și volei în curtea liceului, precum și vechiul teren de fotbal al comunei, împrejmuit de curînd cu sîrmă. Iarna, în mica sală de antrenament a Casei de cultură, secția de box (una din cele două existente) încropește o oarecare activitate. Două mese pentru ping-pong, tot la Casa de cultură, și una la liceu completează inventarul. Sala de gimnastică medicală are solicitări curative intense cărora le face față cu succes. Cam asta e tot. E mult, e puțin? Ne dumirim discutînd despre activitatea propriu-zisă.

★

În oraș există o singură asociație sportivă, Unirea, avînd două secții: fotbal și box. Fotbalul, care activează în campionatul județean depinde de fabrica de tăcîmuri, boxul își duce zilele, voluntar, pe lîngă Casa de cultură. În cadrul liceului există și cîte o echipă de handbal și de volei. Se organizează întreceri școlare, la aceste sporturi, la tenis de masă și la șah, care devin concursuri orășenești; s-au făcut cîteva demonstrații de box, cîteva crosuri tradiționale (al tineretului, de 1 Mai etc). De curînd, s-a organizat „Sărbătoarea tineretului" la care au participat și invitați din Cisnădie, Tălmaciu, Agnita, Avrig. Sărbătoarea a cuprins programe artistice, în aer liber, în „Parcul gării", concursuri de înot și jocuri distractive în zona lacurilor, întreceri de fotbal, volei, șah și chiar o mică cursă ciclistă între localnici și oaspeți din Mediaș. Pentru turiștii veniți în staționare la tratament sînt prevăzute, în fiecare serie, excursii cu autocarul la Păltiniș, Rășinari și Dumbravă, drumeții în jurul Ocnei, spre dealuri și păduri. Cîndva, asociația a mai avut și secții de handbal (cu echipă în campionat) haltere, tenis de masă, dar, din lipsă de activitate, s-au autodizolvat. Citeodată se mai face cîte o demonstrație, așa ca amintire...

Adevărul este că sportul și mișcarea, exercițiul fizic sistematic sînt medicamentele cele mai eficace într-o stațiune balneară. N-o spunem noi, a dovedit-o medicina. Mișcarea, sportul, pregătirea progresivă, completează și desăvîrșește tratamentul, grăbind însănătoșirea, întreținînd organismul, stimulînd funcțiile.

Ocna Sibiului are oarecari realizări în dezvoltarea sportului de masă, în amenajarea bazelor sportive, dar nu pe măsura posibilităților de care dispune, a necesităților tineretului localnic și ale celor veniți la tratament și refacere. Activitatea sportivă, în aspectele amintite, e încă departe de ceea ce ar trebui și ar putea să fie. Forurile locale și O.J.T. Sibiu colaborează sporadic, eforturile nu sînt conjugate pentru amenajările cultural-sportive necesare, dintre care unele se află înscrise într-un plan de măsuri aprobat.

Oricum, tineretul din Ocna, turiștii de „serie", sau de sfîrșit de săptămînă așteaptă un sprijin mai concret, un ritm mai viu, mai multă operativitate și inițiativă, din partea factorilor amintiți pentru ca viața sportivă a orașului să fie mult înviorată. Această părere cu privire la activitatea sportivă, încă neconcludentă, a Ocnei Sibiului a fost împărtășită și de însoțitorul nostru, prof. **Viorel Hărțău**, secretar al CJEFS Sibiu. Sperăm că înviorarea de care se simte nevoia nu va întîrzia prea mult.

Triunghiularul de la Constanța

(Urmare din pag. 1)

cadrul propice pentru performanțe valoroase, pentru noi recorduri republicane.

Din echipa reprezentativă a României vor face parte și trei dintre juniorii care au fost medaliați la recentele campionate continentale de la Duisburg. Este vorba de semifondiștii **Ghorghe Ghipu** și **Nicolae Onescu**, de sulițașul **Gheorghe Megelea**. De altfel, celor doi alergători le-a fost acordată încrederea de a reprezenta România în cursa de 1 500 metri.

Concursul de la Constanța va începe, sîmbătă și duminică, de la ora 16.

★

La Varșovia, echipa feminină susține o întîlnire dificilă cu reprezentativa Poloniei. Din punct de vedere teoretic balanța șanselor înclină de partea echipei gazdă — la această oră — mai completă, omogenă în ansamblu și cu unele valori individuale confirmate. În această situație este de așteptat ca atletele noastre să lupte în corpore pentru a obține performanțe dintre cele mai bune. Și ele au această posibilitate!...

HOCHEI

După cum s-a mai anunțat, „Cupa României", la sfîrșitul căreia vom ști și componența celor două grupe valorice ale Diviziei A, se dispută anul acesta cu tur și retur. Prima parte a întrecerii are loc la București și începe sîmbătă, urmînd să se încheie după mai bine de o săptămînă, adică duminică 30 septembrie. În acest interval de timp sînt programate 7 etape, **în zilele de luni 24 septembrie și vineri 28 septembrie fiind pauză.** Fiecare etapă programează cîte patru jocuri, cuplate cîte două, o pereche de meciuri disputîndu-se dimineața, iar alta după amiaza. Orele de începere ale partidelor sînt: 9 — 11,30 — 17 și 19,30.

NOUTĂȚI ȘI ÎN LUMEA ARBITRILOR...

Apropierea datei la care se va inaugura sezonul oficial de hochei determină — așa după cum este lesne de înțeles — o febrilă activitate de pregătire nu numai în rîndul celor 8 formații participante la „Cupa României", competiția de debut. De pildă, arbitrii bucureșteni **(deocamdată, cei mai numeroși, de ce oare?)** s-au antrenat și ei de două ori pe săptămînă, dorind, firește, ca primele jocuri să-i găsească puși la punct cu patinajul, în așa fel încît fazele mai rapide să nu-i surprindă... „înotînd" pe gheață.

Roadele unor astfel de pregătiri le vom vedea, însă, începînd de sîmbătă, cînd vor avea loc jocurile primei etape a „Cupei României". Deocamdată să consemnăm aici un element nou, interesant și anume acela că cei 11 cavaleri ai fluierului care vor oficia la această competiție **(delegați de colegiul central, pe care l-am dori mai activ în tot timpul anului...)** au fost NUMEROTAȚI, ca la marile întreceri internaționale, pentru ca spectatorii să-i poată recunoaște mai ușor. Ordinea numerotării a fost cea alfabetică și ea este valabilă numai la această întrecere, urmînd ca în viitor, numerele respective să fie purtate de arbitri în tot cursul sezonului competițional.

Iată acum pe cei 11 arbitri delegați și numerele lor: Atila BALINT (1), Oprea BARBU (2), Dumitru CRISTESCU (3), Radu CRISTESCU (4), Florin GUBERNU (5), Paul KEDVES (6), Gheorghe MUREȘAN (7), Mihai PRESNEANU (8), Constantin ȘTEFĂNESCU (9), György TASNADI (10), Cornel ZGINCĂ (11). Odată cu acest amănunt, nu ne rămîne decît să urăm succes cavalerilor fluierului în noul sezon.

„CUPA ROMÂNIEI" ÎNCEPE CU O ETAPĂ ATRACTIVĂ

Cuplajul de după amiază din prima etapă, de sîmbătă, cuprinde două întîlniri atractive, care în ultimii ani au furnizat jocuri echilibrate, de mare luptă. Este vorba de meciul **Dunărea Galați** (locul III în campionatul trecut) și **I.P.G.G.** (locul VI), care are loc în deschidere, și de o confruntare mai strînsă și anume aceea dintre **S. C. Miercurea Ciuc** (locul IV) și **Agronomia Cluj** (locul V). Deci, „Cupa României", începe promițător, solicitînd atenția iubitorilor de sport chiar de la prima sa etapă.

MECIURI DE VERIFICARE

Cu cît au rămas mai puține zilele pînă la primele partide oficiale cu atît mai mult antrenamentele echipelor participante la „Cupa României" sînt înlocuite cu disputarea unor partide amicale de antrenament, de verificare a omogenității și eficacității perechilor de fundași sau liniilor de atac.

Miercuri a fost din acest punct de vedere o zi plină. Dimineața s-au întîlnit într-un meci frumos cele două formații din Miercurea Ciuc, victoria revenind „seniorilor", adică echipei Sport Club care a învins elevii de la Liceul nr. 1. După amiază am asistat la un interesant joc între Steaua și I.P.G.G., la capătul căruia a învins Steaua (scorul contează mai puțin). Am notat, în schimb, verva de joc a formației învingătoare, care a folosit următorul lot: **Morar (Netedu) — Varga, Mircioiu; Ioniță, Justinian; Saroși, Hîncu (Mardare); Gheorghiu, Szabo, Herghelegiu; Curelaru, Kemenesy, Nistor; Bucur, Popa, M. Vlad.** În echipa I.P.G.G., al cărei antrenor, **Șt. Ionescu** ne-a spus că pregătirile lotului său au fost afectate într-o oarecare măsură de lipsa jocurilor de verificare, am remarcat prezența portarului Crișan și a atacanților Ștefanov și Mihăilescu, primii doi foști la Steaua, iar ultimul la Dinamo.

Rubrică redactată de
Călin ANTONESCU

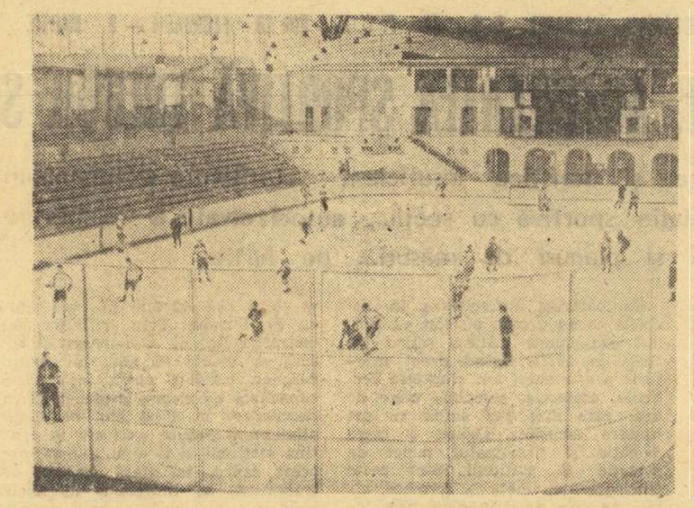

Iată și un aspect de la antrenamente. Pe gheață se află cei mai tineri participanți la „Cupa României", componenții echipei Liceului nr. 1 Miercurea Ciuc.

prim plan

Nicu Gingă (lupte greco-romane)

S-a născut la 10 martie 1953, în comuna Gostinu, județul Ilfov. Înălțime 1,56 m. Greutate 55 kg. Concurează la categoria 52 kg. Profesia de bază — instalator calorifere. A început să practice luptele greco-romane la grupul școlar construcții-montaj, descoperit fiind de prof. Virgil Stoian, iar din anul 1969 a activat la clubul sportiv Rapid, sub îndrumarea antrenorului Marin Belușica. În prezent face parte din clubul sportiv Dinamo, unde este pregătit de Ion Cernea și Dumitru Cuc. La campionatele republicane de juniori din anii 1971 și 1972 a ocupat locul 3. În acest an a cîștigat titlurile de campion național de juniori, tineret și seniori. La campionatele mondiale de juniori, de la Miami Beach (S.U.A.) a cucerit titlul de campion mondial, iar la Universiada de la Moscova a ocupat locul doi. La Teheran, în întrecerea celor mai valoroși luptători din lume, campionul român și-a întregit colecția de medalii, obținute în acest an, cu cea de aur.

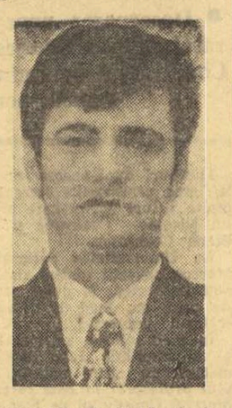

Cu patru ani în urmă, în sala de lupte de sub tribuna „Giuleștiului", antrenorului **Marin Belușica** i s-a prezentat un băiețel brunet, slăbuț (nu cîntărea mai mult de 43 de kilograme), care și-a manifestat, cu timiditate, dorința de a practica luptele. Nu după multă vreme, îndemînarea noului elev, rapiditatea deprinderii diferitelor procedee tehnice, i-au atras atenția tehnicianului de la clubul Rapid. Așa se și explică atenția deosebită pe care a acordat-o pregătirii lui **Nicu Gingă** în perioada care a urmat. După doi ani de muncă, la prima participare la întrecerile republicane ale juniorilor, tînărul luptător rapidist s-a clasat pe locul 3. Aceeași performanță a reeditat-o și un an mai tîrziu, dar maniera sa spectaculoasă de luptă și, în special, viteza de execuție au fost remarcate de antrenorii lotului, **Ion Corneanu** și **Ion Cernea.** Anul 1973 a însemnat pentru tînărul nostru luptător momentul consacrării. Cu o singură excepție (Universiada de la Moscova, unde a obținut medalia de argint) toate concursurile interne și internaționale la care a participat Nicu Gingă s-au încheiat cu victoria sa. Campion național de juniori, de tineret și seniori, campion mondial de juniori și medalia de aur în competiția pentru titlul suprem sînt performanțe aproape inegalabile, realizate pe parcursul a numai șase luni, timp în care tînărul junior român a urcat vertiginos pe scara valorică mondială, de la prima, la ultima treaptă.

SÎMBĂTĂ, PE ARENELE DE POPICE

PRIMELE JOCURI ALE SEZONULUI OFICIAL 1973-1974

După cum am mai anunțat, sîmbătă se va relua activitatea competițională oficială, prin începerea campionatului divizionar de popice. Apropierea startului în cea mai mare întrecere internă din țara noastră se simte pretutindeni, acolo unde există echipe din prima categorie. Iată cîteva vești legate de inaugurarea ediției campionatului 1973—1974.

O NOUTATE ÎN FORMULA DE DESFĂȘURARE

După ce de anul trecut a devenit obligatoriu ca arbitrii secunzi să scrie tabela de marcaj, iată că biroul federal a introdus o nouă clauză în regulamentul de desfășurare a campionatului și anume: **jucătoarea sau jucătorul care urmează să fie schimbat în timpul meciului va fi înlocuit numai cu un sportiv care nu depășește vîrsta de 23 de ani.** Pentru campionatul 1974/1975 se preconizează chiar introducerea obligatorie în fiecare formație a doi juniori.

INFUZIE DE TINERET LA CETATEA GIURGIU

Asociația sportivă Cetatea Giurgiu are cea mai tînără echipă din campionatul feminin. Apreciatul antrenor, **Iulian Petrescu,** ne-a spus că din cele 10 jucătoare, care au intrat în pregătire încă de la 10 august, 7 sînt la vîrsta junioratului, **Ioana Buradel, Florica Tudor** și **Eugenia Popescu** fiind deja titularizate. Și un nume nou în lotul giurgiuvencelor: **Mariana Tudor,** promovată în formația de senioare.

Am mai aflat că arena din Giurgiu și-a schimbat complet înfățișarea. Au fost returnate pistele, sub conducerea tehnică a cunoscutului specialist al federației, ing. **Ion David,** s-au renovat și mărit vestiarele, s-au vopsit instalațiile auxiliare și s-a zugrăvit interiorul și exteriorul sălii.

TRANSFERARI

Forul de resort a avut de operat multe transferări. Printre cei care și-au schimbat cluburile sau asociațiile se numără și o serie de sportivi cunoscuți în activitatea competițională. Astfel, **Dumitru C. Dumitru** a trecut de la Petrolul Ploiești la Dacia Ploiești, **Gh. Silvestru** de la Petrolul Ploiești la Rafinăria Teleajen, **Victor Ivan** de la Constructorul Galați la Gloria București, **Iuliu Bice** de la Voința Cluj la I. C. Oradea.

FEROVIARII BUCUREȘTENI VOR JUCA PRIMELE ETAPE ÎN DEPLASARE

Se știe că mai multe arene ce favorizau obținerea unor rezultate mari și de care beneficiau, de regulă, gazdele, au fost supuse resemenajării, conform prevederilor regulamentare. Printre aceste baze sportive s-a numărat și sala de sub tribunele stadionului din Giulești. Din motive pe care nu le cunoaștem încă, s-au întîrziat lucrările de returnare a pistelor de joc și, ca atare, echipele feminine și masculine ale clubului Rapid nu vor juca acasă în primele etape. Sextetul feminin a reușit să găsească o arenă în București, situată pe Calea Griviței nr. 347, în timp ce băieții vor juca primele etape numai în deplasare. Deci rapidiștii pleacă din start cu un handicap destul de serios.

Rubrică redactată de
Traian IOANIȚESCU

din TOATE SPORTURILE

PATINAJ Începînd de luni 24 septembrie, clubul Constructorul București organizează un curs de inițiere la patinaj artistic destinat copiilor între 5 și 14 ani. Lecțiile se vor desfășura zilnic între orele 15—19,15, durata cursului fiind de două săptămîni. Pentru înscrieri, doritorii se pot adresa zilnic între orele 7—9 și 14—16,30 la secretariatul cursului, aflat la Patinoarul artificial „23 August". Costul — 75 de lei, pentru întreaga durată a unui curs.

CICLISM În cadrul ultimei probe (75 ture cu sprint la 3 ture) a campionatului Municipiului București la seniori, desfășurată marți după-amiază pe velodromul Dinamo, s-au înregistrat următoarele rezultate: 1. G. Negoescu (Steaua) 36 p, 2. M. Romașcanu (Dinamo) 32 p, 3. P. Dolofan (Steaua) 21 p.

MOTO Doi dintre motocrosiștii noștri fruntași, **Paul Filipescu** (I.T.A. Tg. Jiu) și **Tr. Moașa** (Steagul roșu Brașov), clasați în această ordine pe primele locuri în proba de 500 cmc, la recent încheiatele campionate naționale, fac astăzi deplasarea la Budapesta, unde vor participa, alături de o serie de alergători de pe continent, la un concurs internațional ce se va desfășura duminică.

RUGBY Lipsită de aportul a șase titulari, echipa de rugby „U" din localitate a pierdut în fața Științei Petroșani cu 3—11 (0—7) în „Cupa F.R.R.", în ciuda unei insistente dominări. Oaspeții au cîștigat prin punctele realizate de **Martin** (lov. ped), **Talpă** și **Ortelecan** (cîte o încerc.). Pentru rugbyștii timișoreni a înscris **Iacob** (drop). A arbitrat corect **Fl. Tudorache.**

VOLEI Orașul Bacău a găzduit în zilele trecute cea de a patra ediție a „Cupei Școlii Sportive" din localitate, pentru echipe feminine. Pentru prima oară, la competiție au participat, alături de 7 formații școlare, și echipe de categorie superioară din țară și străinătate. Este vorba despre C.S.U. Galați și Știința Bacău (divizia B) și Len Zyrardow din liga a II-a poloneză. Cele 10 echipe au fost împărțite în două serii, cîștigate de C.S.U. Galați și Len Zyrardow. Cupa a revenit formației C.S.U. Galați care a terminat competiția neînvinsă. Pe locurile următoare s-au clasat echipele: 2. Len Zyrardow, 3. Știința Bacău, 4. Șc. sp. Galați, 5. Șc. sp. Bacău, 6. Șc. sp. Buzău, 7. Șc. sp. P. Neamț, 8. Șc. sp. Topliță, 9. Șc. sp. Unirea Iași, 10. Șc. sp. Botoșani. **DE CURÎND** s-a întors din Polonia echipa feminină a Școlii sportive Ploiești, care a susținut două partide amicale cu o echipă școlară din Lublin. Voleibalistele ploieștence au cîștigat ambele partide cu 3—1, remarcîndu-se în mod deosebit tinerele Carmen Petrescu, Ana Grigorescu, Luminița Nicolae și Monica Andrei.

LUPTE Duminică vor avea loc în două localități — Buzău și Baia Mare — întrecerile fazei de zonă a campionatului republican divizia A la greco-romane. Își dispută șansele echipele **Gloria Buzău, Știința și Energia Constanța și Unirea Focșani** (la Buzău), **A.S.A. Sibiu, Voința — I.G.O. Baia Mare, Voința Jimbolia și Constructorul Marghita** (la Baia Mare). Primele două echipe din fiecare grupă se vor califica pentru turneul final ce va avea loc, probabil, la începutul lunii decembrie.

fotbal

Satisfacțiile și neîmplinirile

(Urmare din pag. 1)

iova, Universitatea să obțină și ea victoria, fie chiar la un singur gol diferență, care-i este de ajuns pentru a avansa în Cupa U.E.F.A.

Referindu-ne acum la cele două meciuri jucate acasă (Chimia Rm. Vîlcea în Cupa Cupelor și A.S.A. Tg. Mureș în finala Cupei Balcanice), ambele încheiate cu scoruri egale, nu putem să nu regretăm că superioritatea din teren a reprezentantelor noastre n-a fost materializată pe tabela de marcaj, ceea ce face ca, pentru retur, în ambele cazuri prima șansă teoretică să fie de partea gazdelor. Glentoran Belfast și Lokomotiv Sofia. Ceea ce, bineînțeles, nu înseamnă că meciurile de la 3 octombrie sînt dinainte jucate...

În fine, pentru a încheia trecerea în revistă a evoluțiilor la nivel de echipă de club, să consemnăm singura înfrîngere a zilei, cea a lui F. C. Argeș, la Istanbul, la un scor — este drept — neașteptat de sever și care denotă că piteștenii au resimțit cel mai mult indisponibilitățile, provenind din accidentări sau din reținerea la București a selecționabililor. Teoretic, nici ei nu sînt eliminați încă. O victorie cu 4—0, de exemplu, le-ar atrage calificarea, pe baza golului înscris în deplasare, la un scor general de 5—5! Rămîne însă de văzut dacă o vor obține... Participarea piteștenilor în competițiile europene cunoaște — în orice caz — o frumoasă răsturnare de către ei a calculelor, acum cîțiva ani, cînd după 0—3 la Toulouse au învins acasă cu 5—1, în fosta Cupă a Orașelor Târguri...

În fine, lotul reprezentativ „Tricolorii" au susținut un meci de verificare, în care, firește, obiectivul principal nu era rezultatul. Echipa (într-o formulă care, după toate aparențele va fi utilizată și la Leipzig) a prestat un joc mai bun în repriza secundă decît în prima. Ca pregătire fizică, selecționabilii s-au prezentat bine, dar amicalul cu A.B.C. Natal a arătat că e nevoie să se mai insiste pentru corijarea unor nesiguranțe în fazele de apărare, ca și pentru un joc mai mobil, mai variat al atacanților.

BELFASTUL A EVIDENȚIAT MATURITATEA „NOULUI VAL" DINAMOVIST

BELFAST, 20 (prin telex, de la trimisul nostru).

Incontestabil, Dinamo a făcut un joc bun, aici, la Belfast. Marcînd un gol în primul minut, dinamoviștii au dat tonul jocului, indiferent dacă s-au aflat în atac sau în apărare. După deschiderea scorului, irlandezii au aruncat în prima linie patru înaintași — Cullen, McQuillan, Lenox, Tod —, dar echipa lui Nelu Nunweiller a țesut cu inteligență la mijlocul terenului, pregătind țișnirile lui Dumitrescu, Dudu Georgescu și Moldovan. În această primă repriză, dinamoviștii au stăpînit jocul timp de 30 de minute. Am remarcat în mod special evoluția lui Gabriel Sandu, care confirmă forma sa bună din ultima vreme.

În partea a doua a meciului, Crusaders a apăsat și mai mult pe accelerator. Schimbarea lui Mc Feely prin Woods s-a dovedit inspirată. Combinațiile cu McPolin au pus la încercare apărarea oaspeților : în aceste momente ale jocului, Custov și Pamfil și-au asumat rolul de neutralizatori, susținuți de decizia remarcabilă a perechii Sătmăreanu-Sandu. În cadrul acestei apărări active și agresive, dinamoviștii au pornit contraatacuri puternice, avînd trei ocazii frumoase în „gheața" lui Florian Dumitrescu și o excelentă ocazie finală ratată de Dudu Georgescu. Spre sfîrșit, Crusaders a atacat în 10 oameni, forțînd ofensiva chiar și prin intermediul fundașilor centrali. Dinamo, însă, intrase în stereotipul... victoriei, pentru care, cum avea să spună în final Nelu Nunweiller, *„tinerii s-au bătut cu inima, iar bătrînii cu mintea"*, reușind să suplinească lipsa lui Dumitrache, Dinu, Radu Nunweiller și Dobrău.

Foarte sugestiv pentru desenul tactic al jocului de pe *Windsor Park* ne pare a fi raportul raporturilor. În timp ce cornerele indică superioritatea gazdelor (4—2), raportul șuturilor la poartă este net favorabil dinamoviștilor : 13—7. Aceste cîteva cifre argumentează din plin asupra modului organizat și matur în care Dinamo a tratat meciul de la Belfast. Atacurile irlandezilor au fost mai numeroase, în timp ce atacurile dinamoviștilor au așteptat cu mult calm momentele favorabile sau, dacă vreți, „punctele moarte" în care fotbaliștii irlandezi încercau să-și regăsească respirația după sprinturile lor prelungite.

Publicul irlandez, foarte sportiv și competent, a intuit cheia jocului și i-a răsplătit pe jucătorii noștri cu aplauze, pentru felul în care au înțeles să-și apere șansa.

Deși a obținut o victorie spectaculoasă, în deplasare, echipa Dinamo e convinsă de dificultatea meciului retur, chiar dacă va putea beneficia de aportul celor patru internaționali absenți. Dinamoviștii, în frunte cu antrenorul lor, știu că în „Cupa campionilor" jocul de acasă nu seamănă de loc cu cel susținut în deplasare. Ceea ce pare a fi o frumoasă probă de maturitate...

Eftimie IONESCU

> Scurte declarații, după meci, de la antrenorii celor două echipe:
>
> HARY MEGALL : *„Noi am avut o combativitate superioară. Dinamo, în schimb, a fost echipa mai lucidă din punct de vedere tactic, mai tehnică. Cred că în jocul acesta cîștigul de cauză a aparținut bucureștenilor, în primul rînd, datorită diferenței de clasă competițională dintre cele două formații".*
>
> ION NUNWEILLER: *„Sînt mulțumit de victorie, rezultat care ne deschide perspective pentru turul II și, mai ales de faptul că cei 4 tineri (Lucuță, Radu Pamfil, Custov și Vrinceanu) au trecut cu bine acest obstacol dificil numit debutul în „Cupa campionilor europeni". Întreaga echipă a știut să lupte, să fie lucidă și să stăvilească, astfel, iureșul gazdelor, iar comportarea celor tineri a reușit să ne facă să nu simțim, cum ne temeam, lipsa titularilor, în meciul cu viguroasa formație Crusaders".*

NENUMĂRAȚII...

...Nimic din cele văzute și auzite miercuri nu e de natură să întunece imaginea minunată care mi-a sărit simbătă după-amiază în ochi și care nu mă părăsește, spre binele meu, bucurîndu-mă și desfătîndu-mă.

Firește că putem să ne întindem la vorbă despre miercurea asta nici prea prea, nici foarte foarte, în care doar nota Argeșului mi s-a părut cam prea sărată, deși amicul Soare a mai avut puterea și a unei glume cu 5—0 la Pitești... Turcii se știe că acasă sînt aprigi de tot, întrebați-i pe italieni, încît să dai o repriză cu 0—4, după ce ai deschis scorul, te la cu frig, dar nu e de neconceput. Se întîmplă la orice case, e limpede că aici a fost un k.o. năpraznic, bălatul din față găsindu-te cu garda jos, prea liniștit cu 1—1 la pauză. Vîlcenii rămîn simpatici, ceea ce mi se pare nostim la ei e că fotbalul-asociație începe și se concepe în acel orășel din clipa cînd băieții nu mai au putere s-o bubuie... Ei au început să construiască, să lege jocul, să paseze, să se gîndească unul la altul din clipa cînd l-a lăsat oxigenul. Cît au avut forțe și aer în piept, au bătut „tare și cu forță", cînd au obosit au ajuns „în cimp" la fotbal-asociație dar n-a mai folosit în fața porții — semnul clasic al imaturității fotbalistice. Dar echipa e talentată și dac-o vom vedea în „A" nu va fi strigător la cer. Glentoranii au fost și ei simpatici, să mor dacă mint... Providența a fost blîndă, dînd Chimiei ceva pe măsura ei. Pînă și golurile unora au fost exact pe măsura golurilor celorlalți. Cu Craiova — în afara plăcerii unui rezultat de prestigiu — nu mă pronunț, căci mă tem ca în retur Fiorentina, fiind ea la rînd, să nu joace la 0—0, tactică inventată acolo, în peninsulă, unde nu se dau multe goluri acasă, ci doar unul, „afară", ceea ce putea face și Oblemenco dacă nu se opunea Madona sau cum îl cheamă pe portarul echipei lui Antognoni. Cu Dinamo, bucuria e și mai mare, dar nu peste măsură, căci tot nu m-am lămurit cine-s „Cruciații" aceia și ce reprezintă ei în cruciadele europene, unde pot avea loc asemenea „bombe" ca Sunderland (adică vîlcenii engleji) — Vasas 2—0 la Budapesta iar Liverpool 1—1 în Luxemburg... Dar îmi place că echipa a învins fără marile vedete, cu jucătorii neconsacrați, după care nu aleargă nimeni. E o lecție bună, mă unge pe inimă, îmi dă apa la moară, fiindcă sînt acum în faza cînd țin mai mult cu jucătorii decît cu echipele lor... Eu zic și repet că avem mai mulți jucători talentați, buni, inteligenți decît se crede și se scrie. Avem mai multe vedete chiar, decît numărăm săptămînal. Nu sîntem însă conștienți — cum se zice în procesele-verbale.

TELE Cronica

Și cu asta mă apropii de imaginea mea dragă : Dumitriu II. M-am uitat simbătă la el, cu încintare. Nu sînt dispus la compătimiri și la „regrete eterne" cînd discutăm fotbal. Dar Nicky e unul din primii cinci jucători ai acestei țări și cine-l numără la numărătoarea fie ea clasică, fie ea inversă ? Să nu discutăm acum de soartă, ghinion, boli și metafizică, în cazul lui Dumitriu II. Jocul lui e superb, inteligența pasei și a fentei absolut minunată, — cu nimic mai prejos decît la idolii zilei. Nu vom sări cu gura de ce Nicky Dumitriu nu a avut parte de națională... Soarta e soartă — dar mai ales arta e artă. Și acolo unde e artă, n-au nici un rost scandalurile. Să ne fie doar clar că în Nicky Dumitriu avem o mare vedetă, un mare fotbalist, pe care l-am cîntat prea puțin, — și nu e singurul din această categorie a „necîntaților" și nenumăraților.

Sting în cinstea lui ultima mea țigară „Snagov" — și cînd scriu „Snagov" mă gîndesc imediat la Dynamo Dresda și Lokomotiv Leipzig care au trăit o miercure de aur, după cum se vede.

Miercurea viitoare să ne aprovizionăm tiptil — tiptil cu „Snagoave" și „Mărășești", va fi nevoie, dar tiptil-tiptil, să nu creăm panică...

CORESPONDENȚA

AUREL ENESCU — str. Al. Odobescu 4, TIMIȘOARA : Probleme mult prea complicate pentru mințea și cunoștințele mele. Dacă aveți plăcere să discutăm probleme mai simple, aș fi încîntat, căci se vede cît de colo că sînteți plin de idei inteligente.

CORNEL DULGHERU — Roșiorii de Vede : Da, Jucătorul acela poartă acel pseudonim.

BELPHEGOR

Iată faza din care Gojgaru a deschis scorul. După o cursă frumoasă, el l-a învins pe portarul Paterson. Era min. 9 și tot stadionul se gîndea la victoria Chimiei. FOTO : Dorel DEMETRESCU Rm. Vîlcea

DOUĂ GREȘELI AU ANULAT O VICTORIE PE CARE CHIMIA RM. VÎLCEA O MERITA

Minutul 90 se consumase și arbitrul acordase prelungiri pentru tragerile de timp și neregulamentarele înlocuiri pe care Glentoran încercase să le efectueze. Dar cele patru minute aveau să se dovedească, și ele, insuficiente pentru ca Chimia Rm. Vîlcea să-și aproprie victoria pe care ar fi meritat-o cu prisosință. Așa că, odată cu fluierul final, a fost consemnat rezultatul de egalitate, după care în inimile jucătorilor, antrenorilor și conducătorilor clubului vîlcean, ca și în ale celor 8 000 de spectatori, ce înfruntaseră cu stoicism ploaia mărunță și rece, se cuibări rise insatisfacția.

Chimia a trecut pe lîngă o prețioasă victorie internațională, pe care nimeni, inclusiv oaspeții, n-ar fi putut-o contesta. **Formația vîlceană a ținut să se prezinte onorabil în această atît de importantă competiție, și putem afirma, că ca a reușit acest lucru în prima manșă a dublei întîlniri cu formația nord-irlandeză. Chimia a făcut o primă repriză excelentă.** A jucat ca o echipă de Divizia A. Dăruiri excepționale, marelui consum de energie, jucătorii săi i-au adăugat o bună tehnicitate și orientare tactică. Au fost lungi pericade de timp în care oaspeții n-au trecut de centrul terenului, făcînd față cu dificultate repetatelor atacuri ale gazdelor, în care Gojgaru s-a dovedit a fi un jucător excelent, dotat cu viteză și tehnică, cu detență și șut (toate cele șase șuturi ale sale au nimerit spațiul porții, dintre care două au însemnat și golurile echipei). În prima repriză, putem spune că aproape toți jucătorii au evoluat bine, remarcînd îndeosebi aportul fundașilor laterali. Cinică și Lepădatu, ai lui Haidu și Ionescu și ai înaintașului Șutru. Raportul șuturilor din prima repriză (11—2) este semnificativ. Dar scorul la pauză a rămas doar 2—1, pentru că s-au ratat cîteva ocazii mari (rezultat și al lipsei de experiență), pentru că golul primit este urmarea unei grave greșeli de apărare (în primul rînd a portarului Stana).

După pauză, însă, Chimia n-a mai avut aceeași bună comportare. **Poate că eforturile din prima repriză și-au spus cuvîntul. Dar a fost evidentă în evoluția echipei și o schimbare de tactică, nefericită : purtarea mingii prea mult, abuzul de pase laterale, sărăcia de șuturi la poartă.** Acest lucru a convenit oaspeților. Glentoran a egalat printr-un gol plin de dubii și a plecat acasă cu o remiză (șutînd doar de 4 ori la poartă), prețioasă, dar neimpresionînd pe nimeni.

Dacă Chimia ar fi cîștigat, ne-am fi bucurat pentru succesul acestei echipe, ambițioasă și harnică. **Victoria ei ar fi răsplătit, într-un fel, și grija cu care a fost înconjurată la Rm. Vîlcea. Cu eforturi excepționale, gazdele au ținut să asigure un cadru corespunzător unui asemenea meci. Și au reușit, meritînd sincere felicitări.** Într-un timp record, stadionul a cunoscut mari transformări. S-a muncit zi și noapte ca totul să fie gata la ora meciului. În 40 de zile s-a ridicat un grup social cu moderne cabine, vestiare, bazin de recuperare, cu camere mobilate pentru odihna jucătorilor. Iar 8 000 de spectatori au acum locurile asigurate prin construcția noilor tribune.

Șansele de calificare ale Chimiei nu sînt pierdute. Glentoran nu e imbatabilă. Cu o condiție : **mîhnirea pricinuită de acest semi-insucces să nu estompeze entuziasmul, dăruirea în joc, ambiția jucătorilor și încrederea în forțele lor, atît de necesare în partida retur. Chimia poate face o figură onorabilă și la Belfast, pentru ca participarea inedită în „Cupa cupelor" să rămînă la Rm. Vîlcea ca o amintire frumoasă.**

Constantin ALEXE

EDIȚIA A DOUA A „CUPEI MEMORIALE IOACHIM POPESCU" A FOST CÎȘTIGATĂ DE F. C. CONSTANȚA

Stadionul Republicii din Capitală a găzduit ieri după-amiază ediția a doua a competiției dotată cu **„Cupa memorială Ioachim Popescu"**. Conform regulamentului, deoarece ambele partide au luat sfîrșit cu aceeași diferență de goluri, departajarea s-a făcut prin executarea de cîte 5 lovituri de la 11 m. Echipa F.C. Constanța, după executarea penaltyurilor, a cîștigat meciul cu Sportul studențesc cu o diferență de trei goluri (în timp ce Progresul a cîștigat, tot după penaltyuri, cu un gol), a intrat astfel în posesia trofeului celei de a doua ediții. Dar iată scurte relatări despre cele două partide :

PROGRESUL BUCUREȘTI — RAPID 2—1 (1—0). Cu toate că clubul giulești-ean a prezentat echipa de tineret (întărită cu Codrea, Petreanu și Bartales), jocul a fost echilibrat, fiecare formație avînd perioade de dominare. Divizionarii B au deschis scorul în prima parte prin Moraru (min. 30), ca apoi după pauză să-și mărească avantajul prin Bataciiu (min. 52). Spre sfîrșitul meciului, feroviarii au inițiat cîteva acțiuni mai periculoase și au redus din handicap prin Bartales (min. 76). Scorul loviturilor de la 11 m : 4—4. A arbitrat bine D. Predescu.

F.C. CONSTANȚA — SPORTUL STUDENȚESC 1—0 (1—0). Joc plăcut, cu multe faze frumoase la ambele porți. Constănțenii au avut perioade de dominare, însă portarul bucureștean Versănschi a rezolvat multe situații critice. În prima repriză, după ce Leșeanu (min. 14) a expediat balonul în bară, jucătorii de pe litoral au construit atacuri periculoase și în min. 36, Vigu, de la 18 m, a finalizat o acțiune ofensivă. După pauză, ritmul jocului a rămas ridicat, însă înaintașii n-au mai putut modifica scorul. După executarea loviturilor de la 11 m : 4—2 (Mărculescu, Turcu, Oprea, Vigu, respectiv, Chihaia și Ciocîrlan). A condus foarte bine A. Munich.

Simbătă, în Giulești,

RAPID — LOTUL DE TINERET (SUB 23 DE ANI)

Simbătă, pe stadionul Giulești, *Rapid* întîlnește, într-un meci de verificare, lotul de tineret (sub 23 de ani), care se pregătește pentru partida din 25 septembrie, cu echipa similară a R.D.G., de la Halle.

Partida va începe la ora 16.

În deschidere, un meci de oldboys, între Rapid și o selecționată Sportul studențesc-Progresul.

După cum ne anunță clubul giulești-ean, cu această ocazie va avea loc festivitatea prilejuită de retragerea din activitatea competițională a jucătorilor *Codreanu* și *Dinu*, care au activat ani în șir la Rapid.

SELECȚIE LA CENTRUL DE COPII ȘI JUNIORI STEAUA (GHENCEA)

Centrul de copii și juniori Steaua (Ghencea) organizează, cu începere de la 25 septembrie, în fiecare marți, joi și vineri, între orele 8—10, și miercuri, între orele 16—18, selecție pentru copiii născuți în anii 1963 și 1964. Doritorii se vor prezenta la stadionul Steaua, de la capătul tramvaielor 3 și 8, și al liniilor de autobuz 73, 118 și 58.

SANCȚIONAREA UNOR ACTE DE INDISCIPLINĂ

Luînd în discuție unele aspecte negative din ultimele meciuri disputate în cadrul Diviziilor A și B, Comisia de disciplină a F.R.F. a aplicat următoarele pedepse :

● **Petreanu** (Rapid) trei etape suspendare pentru injurii aduse arbitrului.

● **Codrea** (Rapid), **Sandu Mircea** (Sportul studențesc) și **Stocker** (Jiul) cîte o etapă suspendare.

● Antrenorului **Vladimir Grosaru** (Metrom Brașov) i s-a interzis accesul în incinta terenului, pînă la terminarea turului.

● Echipei **Metrom Brașov** i s-a ridicat dreptul de organizare pe o etapă.

● **Gherghina** (Ceahlăul Piatra Neamț) — două etape suspendare.

JOCURI AMICALE

C.S.M. SIBIU — PETROLUL 2—0 (1—0). Au marcat : Răduță (min. 43) și Cimpeanu (min. 75).

GLORIA BISTRIȚA — UNIVERSITATEA CLUJ 2—0 (0—0). Au înscris : Kerekes (min. 48) și Benție (min. 55).

LOTO-PRONOSPORT

● Tragerea Loto de astăzi va fi televizată direct din Studiul de Televiziune, cu începere de la ora 18.05.

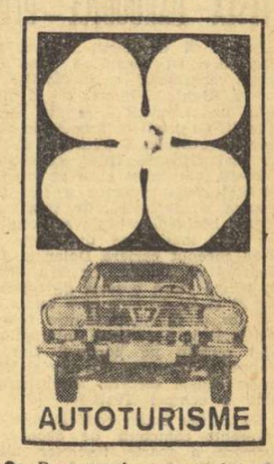

● Programul concursului Pronosport de duminică 23 septembrie a.c. este alcătuit în întregime cu meciuri din campionatul italian. Dar, iată cum arată acest program: I : Foggia — Spal ; II : Juventus — Arezzo ; III : Varese — Roma ; IV : Lazio — Novara ; V : Fiorentina — Perugia ; VI : Verona — Palermo ; VII : Internazionale — Parma ; VIII : Catania — Sampdoria ; IX : Catanzaro — Torino ; X : Regina — Ternana ; XI : Reggiana — Bologna ; XII : Cagliari — Lanerossi ; XIII : Brindisi — Atalanta.

● Reamintim că în cursul lunii septembrie, continuă atribuirea de autoturisme la toate tragerile și concursurile obișnuite săptămînale, participanții cîștigători, la Pronoexpres, Loto și Pronosport putînd opta pentru un autoturism DACIA 1300 și eventuala diferență în numerar.

Autoturismele se acordă — ca și pînă în prezent — în cadrul valorilor unitare ale cîștigurilor în numerar, indiferent categoria la care a fost obținut cîștigul (de o valoare cel puțin egală cu aceea a autoturismului DACIA 1300 = 70.000 lei), felul biletului sau buletinului pe care a fost realizat, sau taxa de participare per variantă.

Rubrică redactată de LOTO-PRONOSPORT

F. C. ARGEȘ LA ISTANBUL

DE LA O REPRIZĂ DE 1-1, LA ALTA DE 0-4!...

ISTANBUL, 20 (prin telefon, de la trimisul nostru).

La ora cînd transmitem aceste rînduri, ziarele din Istanbul, apărute de dimineață, salută în termenii cei mai elogioși victoria uneia dintre răsfățatele campionatului turc, Fenerbahce. Didi și-a văzut astfel îndeplinită declarația, apărută în ajunul partidei, într-unul din cele mai mari ziare, MILLIYET : **„Trebuie să învingem la 3—4 goluri diferență, pentru a ne gîndi la calificarea în turul următor al Cupei U.E.F.A."**

Dar cei peste 40.000 de suporteri ai galben-negrilor, care au creat miercuri seară pe Mithat Pașa o atmosferă parcă sud-americană au trebuit, mai întîi, să sufere mai bine de o repriză pentru a ajunge să vadă cîștigînd echipa preferată.

Se impune, totuși, o comparație: F. C. Argeș a avut numeroase indisponibilități **(Dobrin, Troi, M. Popescu, Cîrstea și Barbu** au absentat), în timp ce Fenerbahce a jucat cu tot ce are mai bun la ora actuală, reținînd în mod deosebit pe cei cinci titulari ai echipei reprezentative, fundașii **Zya** și **Alpasan**, pe atacanții **Osman, Ender** și **Cemil**, acesta din urmă, omul care a croit victoria echipei, care a dirijat-o impecabil marcînd și trei din cele cinci goluri ale formației sale.

Chiar și în asemenea condiții, piteștenii au rezistat cu brio primului sfert de oră, infernal, impus de gazde (Ariciu a apărat curajos în cîteva situații de gol), au fost foarte exacți în apărare, reușind liniștirea tempo-ului de joc, prin pase la mijlocul terenului, și, în acel minut 31, au deschis scorul, prin Roșu, în urma unei faze excelent create de Radu. Conduși, jucătorii echipei gazde au devenit nervoși în atac, confuzi, nu s-au mai găsit cu atîta ușurință și numai acea flagrantă poziție de ofsaid a lui Cemil (min. 43), nesemnalizată de la tușă, din care s-a realizat golul egalizator, a fost de natură să-i relanseze, să le ordoneze jocul, să le dea forță, pentru a relua repriza a doua cu același elan cu care au început primul sfert de oră al întîlnirii.

Împrejurarea nefericită pentru echipa argeșeană a fost aceea că a primit foarte repede (în trei minute) două goluri decisive, la care bravul Ariciu din prima repriză a greșit enorm. Și nu numai el. Din acest moment am avut în față o echipă subțire, care a acuzat flagrant lipsa pieselor de bază din toate compartimentele sale. Și ceea ce a urmat a fost aproape firesc.

Desigur, 5—1 este un scor usturător, de care toți cei prezenți aici ne-am temut. În cercurile ziariștilor din Istanbul se afirmă că Fenerbahce are și meritul de a fi realizat cel mai bun joc al său din acest sezon. Deci încă un element în plus, atașat la „dosarul" primei manșe a dublei întîlniri cu formația turcă. Dacă Roșu, în min. 85, concretiza acea situație de gol, cît de mult ar fi cîntărit aceasta în balanța șanselor argeșene !

Sigur, că toate gîndurile se îndreaptă acum spre returul de la 3 octombrie cînd piteștenii vor aduce în teren o altă echipă hotărîtă să recupereze terenul pierdut. Așa ceva este posibil, deoarece defensiva gazdelor nu ni se pare de netrecut. Și mai este o condiție, aceea a unei mobilizări și a unui angajament total, a unui calm care să asigure desfășurarea ordonată și eficacitatea necesară acțiunilor la poarta lui Fenerbahce.

Stelian TRANDAFIRESCU

A. S. A. ȘI SEMIEȘECUL DE PE TERENUL PROPRIU

Surprinzătorul 1—1 înregistrat miercuri după-amiază pe stadionul din Tg. Mureș, are mai multe explicații. În primul rînd, **modul diferit cum au privit cele două echipe momentul** (după cum s-a văzut mai tîrziu) **psihologic al meciului** și anume eliminarea de pe teren în min. 64 a atacantului bulgar Sokolov, pînă atunci unul dintre cei mai buni jucători din teren. Ei bine, eliminarea i-a decontectat și mai mult pe fotbaliștii mureșeni, care conduceau cu 1—0, gol marcat ușor, în a 40-a secundă a partidei, în timp ce jucătorii din Sofia, văzîndu-și șansele la cucerirea trofeului și mai mult periclitate, au luptat din acel moment cu forțe înzecite pentru a ieși cu fața curată. Și, cu toate că jucau numai în zece oameni, au reușit egalarea la patru minute după eliminarea lui Sokolov, trecînd chiar pe lîngă victorie în penultimul minut de joc !

Dar a pune totul numai pe acest element, ar însemna să greșim. A.S.A. a făcut miercuri foarte multe greșeli (în special de tactică) care au condus în cele din urmă la acel rezultat de egalitate. Este vorba, în primul rînd, de **greșita așezare în teren a echipei,** o așezare 1—1—3—1—3—2, de parcă meciul s-ar fi disputat la Sofia ! În față au fost păstrați, ca atacanți centrali, doar Mureșan și Caniaro, „extreme" devenind, din cînd în cînd, Varodi pe dreapta și Czako pe stînga, infiltrați cu rîndul în linia ofensivă. Deci, de la bun început o deliberată reducere a potențialului ofensiv. S-a adăugat jocul foarte **slab prestat de Naghi și Hajnal** la mijlocul terenului (nu înțelegem de ce a fost schimbat Varodi ; unul din primii doi se impunea a trece pe tușă). În sfîrșit, apărarea și-a adus și ea „aportul" prin **auto-complicarea fazelor atunci cînd fotbaliștii bulgari se aflau în careul lui Nagel,** ezitînd (în special Czako) să degajeze terenul de dragul unui dribling, al unei fente în plus. Și, pînă la urmă, după cum s-a văzut în cronica de ieri, dintr-o astfel de situație a ieșit egalarea.

S-ar putea ca spusele noastre să fie contrazise de cei ce au asistat la meci, și care ar putea aduce ca argument presiunea din repriza a doua la poarta lui Kostadinov. E adevărat, A.S.A. a dominat uneori categoric, și-a înghesuit adversarul în „corzile" careului, dar **toată această ofensivă a fost haotică, nici un moment gîndită, acțiunile neglijent lucrate, de cele mai multe ori balonaneie au „plouat" în fața porții oaspeților, pradă ușoară fotbaliștilor bulgari, buni jucători cu capul.** Și iată de ce toate aceste ocazii nu s-au transformat în goluri...

Lokomotiv a venit la Tg. Mureș cu gîndul de a scăpa cu fața curată. Și a reușit nu numai să termine la egalitate, dar să ia o opțiune serioasă asupra trofeului balcanic. Echipa din Sofia este alcătuită din jucători cu o tehnică bună, tenace, care știu să lupte pentru culorile clubului lor, dînd o frumoasă probă de maturitate în partida cu A.S.A. Jucătorii bulgari, dominați în cea mai mare parte a timpului, au găsit resurse să contraatace foarte periculos (în min. 42 Szölösy a scos balonul de pe linia porții, iar în min. 89 a fost rîndul lui Bölöni să intervină cu hotărîre pentru a salva poarta echipei sale de la un gol aproape sigur). Acțiunile ofensive ale oaspeților, purtate în viteză și conduse fie de internaționalul At. Mihailov fie de Sokolov, cei ce avea să fie eliminat, au fost cu greu stopate de mureșeni. Cît despre apărare, aceasta, spre deosebire de aceea a militarilor, a aplicat cea mai mare parte din timp o apărare om la om.

La 3 octombrie, la Sofia, returul. Va fi un meci foarte greu pentru A.S.A. Echipa nu va putea obține un rezultat bun decît dacă, așa cum spuneam mai sus, va înțelege să lupte din toate forțele.

Mircea TUDORAN

BALCANIADA FEMININĂ DE BASCHET

INSUCCES AL ECHIPEI ROMÂNE : 61-70 CU IUGOSLAVIA

SOFIA, 20 (prin telefon, de la trimisul nostru).

Prima partidă oficială din cadrul ediției a XI-a a Balcaniadei de baschet feminin, desfășurată miercuri seară în sala Slivnița, a opus formațiile Bulgariei și Iugoslaviei. Această întîlnire urma să stabilească pe una dintre pretendentele la locul I și anticipa o dispută aprigă, echilibrată. De fapt, așa s-au și petrecut lucrurile pe teren. Baschetbalistele bulgare, încurajate frenetic de cei aproape 1.000 de spectatori, au început jocul foarte bine, cu acțiuni purtate în mare viteză. Drept urmare, tabela de marcaj le-a indicat scor favorabil : 7—4 în min. 5 și 13—8 în min. 8. În această perioadă, sportivele bulgare s-au remarcat printr-o mare mobilitate în apărare, prin intercepții și aruncări precise de la semidistanță. De partea cealaltă, echipa iugoslavă a depășit destul de anevoios momentul debutului, complicîndu-se inutil în atac, iar în apărare au făcut cu greu față impetuoaselor atacuri ale elevelor antrenorului I. Galabov. Totuși, a existat pe teren o jucătoare, Maria Veger, care ar fi putut schimba soarta meciului, dar ea nu a fost ajutată suficient de către coechipiere decît în unele momente, cum a fost, de pildă, în min. 10, cînd sportivele iugoslave au egalat : 14—14. În continuare, selecționata Bulgariei a pus iar stăpînire pe joc, impunîndu-se din ce în ce mai clar : 29—19 în min. 14 și 33—24 în min. 17. La reluare, Veger și-a condus din nou, cu măiestrie partenerele și, treptat, lotul Iugoslaviei a echilibrat jocul, izbutind să egaleze : 46—46 în min. 25. Din acest moment s-a „mers" cap la cap, ambele formații oferind un remarcabil spectacol baschetbalistic, în care pătrunderile lui Veger au primit cele mai multe aplauze. Scorul s-a menținut egal pînă în min. 35 (66—66), cînd echipa iugoslaviei lipsită de aportul a trei jucătoare (Pekici, Duraskovici și Boskovici, eliminate pentru 5 faulturi) și greșind copilărește în apărare, nu a mai putut ține pasul, astfel că baschetbalistele bulgare au cîștigat cu 76—73 (37—30). Au marcat Boianova 16, Stoianova 15, Nikolova 15, Petrova 9, Georgieva 6, Krastanova 6, Tuzova 5, Nenkova 4 pentru Bulgaria, respectiv Veger 20, Zorici 15, Pekici 11, Boskovici 10, Tausan 6, Durisici 4, Duraskovici 5, Janici 2. Au arbitrat foarte bine I. Galos (Grecia) și G. Dutka (România).

Joi seară, echipa României a susținut primul său meci oficial din cadrul ediției a XI-a a Balcaniadei, întîlnind reprezentativa Iugoslaviei. Debutul partidei a fost favorabil sportivelor iugoslave care în min. 7 conduceau cu 8—5. Și în continuare inițiativa a aparținut formației Iugoslaviei, excepție făcînd min. 15, cînd selecționata română înregistrase 19—18. Aceasta a fost, de altfel, singura sclipire a formației țării noastre, în rest ea avînd o evoluție anostă, fără orientare și cedînd, în final, cu 61—70 (22—28). Lotul român a fost dominat în acțiunile sub panou, iar riscul aruncărilor la coș și l-au asumat doar Ecaterina Savu și Suzana Szabados, singurele care au evoluat la valoarea acceptabilă.

Au marcat Szabados 19, Gugiu 2, Savu 24, Mihalic 2, Tita 8, Goian 3, Balai 1, T. Rădulescu 2 pentru România, respectiv Tausan 12, Veger 4, Janici 2, Kirpovici 2, Boskovici 3, Zorici 20, Duraskovici 18, Durisici 3, Pekici 6.

Au arbitrat bine I. Galos (Grecia) și A. Stoianov (Bulgaria).

În cealaltă partidă a zilei, Bulgaria A — Bulgaria-tineret 65—54 (25—27).

Vineri se dispută meciurile România—Bulgaria A și Iugoslavia Bulgaria-tineret.

Adrian VASILESCU

REZULTATE SCONTATE ÎN TURNEUL DE TENIS DE LA LOS ANGELES

NEW YORK, 20 (Agerpres). — Primele partide din turul II al turneului internațional de tenis de la Los Angeles s-au încheiat cu rezultate scontate. Astfel, americanul Stan Smith l-a eliminat cu 5—7, 6—2, 6—3 pe compatriotul său Richard Bohrstedt, australianul Ken Rosewall l-a învins cu 7—5, 6—1 pe Alex Mayer (S.U.A.), olandezul Tom Okker a dispus cu 7—6, 6—3 de neozeelandezul Onny Parun, iar Arthur Ashe (S.U.A.) a cîștigat cu 7—5, 6—3 partida susținută cu Tenny Svensson (Suedia). Alte rezultate : Ramirez (Mexic) — Tanner (S.U.A.) 6—3, 7—6 ; Riessen (S.U.A.) — Dent (Australia) 4—6, 7—6, 6—2 ; Pasarell (Porto Rico) — Kreiss (S.U.A.) 7—6, 6—2 ; Borowiak (S.U.A.) — McMillan (R.S.A.) 6—3, 6—4 ; Emerson (Australia) — Hrebec (Cehoslovacia) 6—4, 6—0.

TURNEUL FEMININ DE HANDBAL DE LA ZAPOROJE

ZAPOROJE, 20 (Agerpres). — În localitate au început marți, întrecerile ediției inaugurale ale „Trofeului U.R.S.S.", turneu internațional de handbal feminin la care iau parte unele dintre cele mai valoroase reprezentative de pe continent. Competiția constituie un important test în vederea campionatului mondial care se va desfășura în luna decembrie, în Iugoslavia.

În primele zile, au fost înregistrate următoarele rezultate : România — U.R.S.S. 4—7, România U.R.S.S. — tineret 13—18, U.R.S.S. — R. F. Germania 9—6, Danemarca — R. D. Germană 10—10, Danemarca — R. F. Germania 11—8, R. D. Germană — U.R.S.S. — tineret 18—12.

TELEX • TELEX • TELEX

După o zi de repaus, turneul internațional de șah „Memorialul Cigorin" a fost reluat, la Soci, cu disputarea partidelor din runda a 12-a. În singura partidă decisă a rundei, Hennings l-a învins pe Korenski. Liderul clasamentului, marele maestru sovietic Boris Spasski, a remizat cu Spiridonov, rezultat consemnat și în partidele Smejkal — Filip, Rașkovski — Andersson și Szabo — Rukavina. În clasament continuă să conducă Boris Spasski cu 8,5 puncte.

■

Cea de-a 31-a ediție a „Marelui premiu automobilistic de la Albi" a fost cîștigată de pilotul italian Vittorio Brambilla, care a concurat pe o mașină „March BMW". Învingătorul a parcurs 203,616 km (56 ture de circuit) în 1h 04 : 59,2 realizînd o medie orară de 187,999 km. Pe locurile următoare s-au clasat francezii Jean Pierre Jarier („March BMW") — 1h 05:02,6 și Jean Pierre Beltoise („March BMW") — 1h 05 : 03. Pilotul vest-german Jochen Mass, unul dintre specialiștii curselor de formula II, a ocupat locul 8, la un tur de învingător.

■

După disputarea a trei etape, în campionatul unional de hochei pe gheață conduce formația T.S.K.A. Moscova cu 4 p, urmată de Dinamo Moscova — 4 p și Spartak Moscova — 3 p (un joc mai puțin).

■

Au început întrecerile turneului internațional feminin de tenis de la Houston (Texas). În primul tur al probei de simplu, cunoscuta jucătoare americană Rosemary Casals a întrecut-o cu 4—6, 6—2, 6—3 pe compatrioata sa Katy Kuykendall, iar Tory Fretz (S.U.A.) a dispus cu 6—2, 6—2 de Laura Rossouw (R.S.A.).

■

În primul tur al turneului internațional de tenis de la Columbia (Carolina de Sud), jucătorul australian John Newcombe, cîștigătorul recentului concurs de la Forest Hills, l-a învins cu 6—4, 6—4 pe englezul Graham Stilwell. Alte rezultate : Clark Graebner (S.U.A.) — Owen Davidson (Australia) 7—5, 6—7, 6—3 ; Raz Reid (S.U.A.) — Terry Ryan (R.S.A.) 6—3, 7—5 ; Gerard Battrick (Anglia) — Torben Ulrich (Danemarca) 7—6, 6—2.

■

Cea de-a 5-a etapă a turului ciclist al Bulgariei, disputată contracronometru individual, pe traseul Burgas-Sozopol (25 km), a fost cîștigată de polonezul Barczik în 33 : 06, urmat de Kowalski (Polonia) — 33 : 12, Vasiliev (Bulgaria) — 33 : 26, Dimitrov (Bulgaria) — 33 : 27. În clasamentul general se menține lider Ivan Vasiliev, secundat la 1 : 58 de Bartolczik (Cehoslovacia). Clasamentul pe echipe : 1. Cernomoreț (Bulgaria) ; 2. T.S.K.A. „Septemvrisko Zname" (Bulgaria) — la 28 sec. ; 3. Belgia — la 1 : 35 ; 4. R.D. Germană — la 2 : 08 ; 5. Cehoslovacia — la 3:37.

■

Forul internațional de box a stabilit ca titlul european la categoria mijlocie să fie disputat între englezul Bunny Sterling și italianul Elio Calcabrini. Meciul va avea loc la 26 octombrie la Roma. După cum se știe, în prezent, titlul este vacant, deoarece danezul Tom Bogs a renunțat la centură, trecînd la categoria semigrea.

■

Cursa ciclistă internațională desfășurată la Bordeaux s-a încheiat cu victoria rutierului belgian Godefroot, care l-a întrecut la sprint pe francezii Ovion și Lapebie — toți trei fiind cronometrați pe distanța de 112 km cu timpul de 2h 53 : 19. Olandezul Zoetmelk s-a situat pe locul 4, iar francezul Poulidor a ocupat locul 8.

■

În runda a 2-a a turneului internațional de șah de la Virșeț, marele maestru iugoslav Velimirovici a cîștigat la Uhlmann, iar Hecht l-a învins pe Misevici. S-au încheiat remiză următoarele partide : Zuckermann — Parma, Krnici — Ivkovici, Forintos — Quinteros și Tringov — Radulov. În clasament conduce Parma (Iugoslavia) cu 1,5 puncte.

PORTISCH — CALIFICAT PENTRU TURNEUL CANDIDAȚILOR

BELGRAD, 20 (Agerpres). — Cu o rundă înainte de terminarea turneului de baraj de la Portoroz, pentru calificarea a doi jucători la meciurile turneului candidaților la titlul mondial de șah, în clasament conduce marele maestru maghiar Lajos Portisch cu 5 puncte, urmat de Lev Polugaevski (U.R.S.S.) — 3 puncte, Efim Gheller (U.R.S.S.) — 3 puncte (toate partidele încheiate). În ultima rundă se vor întîlni Portisch și Polugaevski.

OCANA ÎNVINS ÎN TURUL CATALONIEI

MADRID, 20 (Agerpres). — Turul ciclist al Cataloniei s-a încheiat la Lerida cu victoria rutierului spaniol Domingo Perurena, urmat de compatrioții săi Manzaneque — la 6 sec. și Martos — la 10 sec. Marele favorit al cursei, campionul spaniol Luis Ocana, s-a situat pe locul patru la 19" de cîștigător. Ultima etapă a competiției, desfășurată pe traseul Vielfa-Lerida, a revenit belgianului Van Springel, cronometrat pe distanța de 193 km cu timpul de 5h 21 : 05.

sportul în lume

Ultima victorie a celebrului aruncător de suliță Ianis Lusis (U.R.S.S.) a fost realizată cu prilejul recentului meci atletic triunghiular de la Helsinki (Finlanda — U.R.S.S. — R.D.G.) Telefoto : A. P. — AGERPRES

CONCURS INTERNAȚIONAL DE ATLETISM ÎN POLONIA

VARȘOVIA, 20 (Agerpres). — Pe stadionul „Skra" din Varșovia s-a desfășurat un concurs internațional de atletism, la startul căruia s-au aliniat sportivi și sportive din Cehoslovacia, R. D. Germană, R. F. Germania, Ungaria și Polonia. În proba de 5 000 m, victoria a revenit fondistului polonez Bronislaw Malinowski, care a stabilit un nou record național cu timpul de 13:32,8. Alte rezultate : **masculin** : triplusalt : Joachimowski (Polonia) — 16,62 m ; săritura cu prăjina : Sliusarski (Polonia) — 5,20 m ; 110 m garduri : Wodzynski (Polonia) — 13,8 ; aruncarea suliței : Borosz (Ungaria) — 79,02 m ; **feminin** : 100 m : Szewinska (Polonia) — 11,5 ; 1 500 m : Franke (R. D. Germană) — 4:28,8 ; săritura în înălțime : Pfeifer (R. D. Germană) — 1,70 m; săritura în lungime : Rurka (Polonia) — 6,23 m.

REINTEGRAREA R. P. CHINEZE ÎN JOCURILE SPORTIVE ASIATICE

Excluderea Taivanului din organizație

BANGKOK, 20 (Agerpres) — Comitetul executiv al Jocurilor sportive asiatice, reunit la Bangkok, a hotărît să excludă Taivanul din această organizație și să reprimească în calitate de membră Asociația federațiilor sportive din R.P. Chineză. Reuniunea s-a desfășurat în prezența prințului Gholam Reza Pahlavi al Iranului, președintele Comitetului executiv al Jocurilor sportive asiatice. Comentatorii de presă subliniază faptul că reintegrarea R. P. Chineze în această organizație sportivă este un pas important către revenirea Chinei populare în cadrul Comitetului internațional olimpic.

Campionatele mondiale de haltere

KOLEV (Bulgaria) — RECORD MONDIAL LA CATEGORIA SEMIMIJLOCIE

HAVANA, 20 (Agerpres). — Campionatele mondiale de haltere au continuat la Havana cu întrecerile de la categoria semimijlocie. Titlul de campion al lumii a fost cucerit de sportivul bulgar Mladen Kolev, care la totalul celor două stiluri, a stabilit un nou record mondial cu performanța de 337,500 kg. Vechiul record era de 330 kg și aparținea aceluiași sportiv. Medalia de argint a revenit lui P. Wenzel (R. D. Germană) — 317,500 kg, iar cea de bronz lui Stark (Ungaria) — 312,500 kg.

ERNIE TERRELL ÎNVINS PRIN K. O.!

În meci de reintrare, fostul șalanger la titlul mondial al categoriei grea, boxerul american Ernie Terrell a suferit o surprinzătoare înfrîngere. În partida disputată la New York, el a pierdut prin k.o. în prima repriză în fața lui Jeff Merritt

CUPELE EUROPENE AU ÎNCEPUT SUB SEMNUL MARILOR SURPRIZE

- **Comportarea bună a echipelor din R. D. Germană**
- **C.F. Barcelona întrecută net de O.G.C. Nice !**
- **Se vor revanșa formațiile italiene în meciurile retur ?**

Startul actualei ediții a Cupelor europene la fotbal a prilejuit cîteva rezultate surpriză, unele chiar autentice „lovituri de teatru". În rîndurile de mai jos nu ne vom ocupa de comportarea echipelor românești angrenate în competiții ea fiind comentată de trimișii noștri la meciurile respective, ci vom face o trecere în revistă a principalelor partide, a marilor surprize.

Deși situația calificărilor înaintea partidelor din retur (de la 3 octombrie) nu este clarificată, unele concluzii privind startul echipelor de certă valoare se pot trage chiar din faza incipientă a competițiilor.

MARILE SURPRIZE

Din noianul celor peste 60 de partide consumate, firește cele mai mari surprize le-au furnizat echipele spaniole și italiene învinse, sau victorioase la scoruri neconcludente. Dacă, în parte, insuccesele unor formații italiene sînt explicabile prin lipsa lor de rodaj (campionatul nu a început, și deci, pregătirea jucătorilor este încă insuficient pusă la punct), ni se pare cu totul de neînțeles felul în care s-au comportat echipele fruntașe din Spania. Să recapitulăm : **Atletico Madrid, campioana țării, nu poate trece pe teren propriu de Galatasaray, C.F. Barcelona** (ce e drept, fără Cruyff) **este învinsă net, la Nice (3—0), Espanol Barcelona este surclasată, tot pe teren propriu, de belgienii de la Racing White (0—3), Atletico Bilbao termină la un scor alb cu Torpedo Moscova, și în fine, Real Madrid (cu Netzer în formație) pierde la limită meciul cu Ipswich Town !** În asemenea condiții, să nu ne mire faptul că, după jocurile din retur, unele echipe cu faimă din peninsula iberică vor spune adio competițiilor.

Deși sînt categoric favorite în meciurile din retur, două dintre echipele cu renume din Anglia au consemnat rezultate surprinzătoare, ambele terminînd la egalitate, în deplasare, cu formații foarte modeste : **Liverpool la Luxemburg (1—1) și Leeds United — care n-a pierdut nici un punct în actuala ediție a campionatului Angliei — nu reușește decît 1—1, cu norvegienii de la Stromsgodset !** Revenind la formațiile italiene, va trebui să menționăm că ele se pot pune la punct în timpul ce mai rămîne pînă la partidele din retur, mai ales că tradiția confirmă că formațiile peninsulare joacă de multe ori mai bine în deplasare decît acasă !

COMPORTARI PESTE ȘI SUB AȘTEPTĂRI...

Cine a urmărit rezultatele și-a putut da seama că unele formații sînt în plină ascensiune ; ne referim la cele din R.D. Germană, Turcia, în timp ce altele, în frunte cu echipele din Ungaria (cu excepția lui Ujpesti Dozsa), au evoluat sub valoarea obișnuită. Firește, trebuie avută în vedere comportarea remarcabilă a echipelor din R.D. Germană, cu atît mai mult cu cît ne aflăm înaintea partidei de la Leipzig **Dynamo Dresda cu Kreische, Sammer și Wätzlich întrece pe Juventus (cu efectiv complet), internaționalul Löwe înscrie două goluri la Torino și formația sa Lokomotive Leipzig cîștigă cu 2—1 ; F.C. Magdeburg termină la egalitate în deplasare cu NAC Breda (Norvegia) ; iar F.C. Carl Zeiss Jena învinge cu 3—0** păstrînd ca și **toate celelalte, mari șanse de calificare în turul următor.**

Foarte bine au evoluat unele formații din Cehoslovacia, Turcia, Polonia, U.R.S.S., care se pot considera calificate în etapa următoare a competițiilor.

ECHIPE PENTRU CARE PRIMA ETAPĂ S-A ÎNCHEIAT

Deși data retururilor este prevăzută pentru 3 octombrie, unele echipe au fost de acord ca în decurs de numai cîteva zile să susțină ambele partide. Așa, de pildă, Olympiakos Nicosia a susținut ambele meciuri în R.F. Germania, cu V.F.B. Stuttgart, care, după victoriile realizate (9—0 și 4—0), s-a calificat pentru etapa următoare a Cupei U.E.F.A. și Standard Liege a trecut în etapa următoare a competiției, eliminînd pe Ards Belfast cu 2—3 și 6—1.

Celelalte așteaptă cu mai mari, sau mai puține emoții, ziua returului...

★

Întîlnirile tur dintre Belenenses Lisabona — Wolverhampton Wanderers, Lokomotiv Plovdiv — Sliema Wanderers și Panachaiki Patras (Grecia) — Grazer A.C. urmează să se desfășoare în cursul acestei săptămîni.

Cu toate că a învins net, cu 3—0, pe Wacker Innsbruck, T.S.K.A. Sofia a trecut prin momente dificile în partida susținută pe teren propriu, în C.C.E. In imagine, portarul Iordanov reține balonul, la un atac al formației austriece.

Telefoto : A. P. — AGERPRES

VEȘTI DIN ȚĂRILE SOCIALISTE

TESLA PARDUBICE — PEPINIERA HOCHEIULUI CEHOSLOVAC

Știrea că hocheiștii echipei Tesla Pardubice au reușit să pună capăt lungii hegemonii a jucătorilor formației Dukla Jihlava și să obțină titlul de campioni a produs senzație și mulți au privit cu scepticism viitoarele lor evoluții. E adevărat că Tesla nu mai cîștigase titlul național din 1959—60, dar acest club cu mari posibilități organizatorice a fost întotdeauna o pepinieră de prim ordin pentru hocheiul cehoslovac, unul dintre cele mai bune din lume. Aici și-au început cariera Dolan și Pryil, Nadrhal și Danda. La ora actuală, în echipă joacă o serie de tineri, între 20 și 23 de ani, care au la activul lor performanțe dintre cele mai meritorii în întîlnirile internaționale. Să-i numim pe portarul Crha, pe Vohralik, Martinec, Stastny și Novak. În ce constă secretul ascensiunii rapide a echipei Tesla ?

Ea culege acum roadele unei perseverente campanii de depistare și formare a foarte tinerelor talente. Mai întîi, sînt aduși în secția de hochei a clubului copii de șase ani, care știu să patineze. Selecția cea mai severă este aceea medicală, deoarece acești copii trebuie să fie absolut sănătoși, mai mult, părinții lor trebuie de asemenea să aibă o fișă medicală perfectă. Echipierii primei formații iau sub tutelă pe micii hocheiști și îi inițiază în tainele jocului preferat, împreună cu antrenorii. Perioada de adaptare durează trei ani, timp în care copiii se familiarizează cu patinajul specific jocului de hochei. Cei care reușesc să se impună vederilor conducătorilor secției sînt trecuți în clasa „pregătitoare", unde timp de cinci ani vor arăta tot ce știu, trecînd în fiecare an prin mîinile altui antrenor. Atunci cînd a ajuns în rîndurile primei echipe, tînărul jucător este perfect pregătit pentru sarcinile ce îl așteaptă. Nu e de mirare astfel că echipa care, în 1969, a cîștigat campionatul de juniori al Cehoslovaciei, a dobîndit în 1973 și titlul național la seniori.

O altă caracteristică a clubului Tesla este aceea de a nu se fi servit niciodată de antrenori străini, ci de a fi utilizat propriii jucători, care au absolvit cursuri speciale.

Pe malul Sihsaihaiului

La Pekin, pe malul vestic al lacului Sihsaihai, se află o mare bază sportivă dată în grija elevilor din capitala Chinei populare. Peste 1 000 de copii amatori de sport, recrutați din 180 de școli elementare și medii, practică aici numeroase discipline sportive, timpul lor liber coincizînd cu antrenamente și concursuri de tenis de masă, baschet, volei, gimnastică, atletism. fotbal, scrimă etc.

Din anul întemeierii, 1958, Școala tinerilor sportivi din Pekin a pregătit mii de sportivi, tineri îndrăgostiți de exercițiu și mișcare, viitori scrimeri, fotbaliști, atleți de performanță, dintre care mulți au reprezentat — și reprezintă — culorile naționale, în întreceri de mare anvergură.

Beneficiînd de sprijinul material al organelor de partid și de stat, complexul sportiv de pe malul Sihsaihaiului dispune de o sală de gimnastică cu o suprafață de 1 000 mp, de trei bazine de înot, de o sală de ping-pong cu 15 mese de joc și de numeroase terenuri pentru sporturile cu mingea. De asemenea, în perioada sezonului de iarnă, pe malul lacului se amenajează o pistă necesară patinajului și săniușului. Posedînd cadre didactice cu o înaltă pregătire profesională — mai mult de jumătate din cei 56 de antrenori salariați sînt foști sportivi de performanță, maeștri ai sportului —, Școala organizează, anual, în diferite alte unități de învățămînt, stagii de antrenament de scurtă durată, în ultimul an fiind astfel „școlarizați" peste 4 000 de elevi.

La Pekin, pe malul vestic al lacului Sihsaihai, într-un modern și bine utilat complex sportiv, elevii fruntași la învățătură își petrec timpul liber, întrecîndu-se pe pista de atletism sau în concursurile de gimnastică, otelindu-și trupurile, punîndu-și la încercare talentul și perseverența.

PIESE DE ȘAH TADJICE

Producția sovietică de suveniruri s-a îmbogățit cu acest original joc de șah, conceput și executat în Tadjikistan. Frumusețea stilului și acuratețea finisajului au făcut ca jocurile executate de fabrica „Armugon" să fie imediat comandate în Italia, R.F.G., Cipru și Danemarca.

Pictate de mînă, în gama multicoloră specifică costumației tadjice, lucrate în lemn de abanos și chihlimbar, noile jocuri de șah — care au o producție relativ redusă de 600 de seturi anual — sînt foarte apreciate și căutate în toată lumea.

UN CANAL PENTRU VÎSLELE VARȘOVIEI

În Polonia se construiesc în ultima vreme foarte multe terenuri și săli de sport. Cea mai originală dintre noile dotații dedicate sportului este pista de canotaj durată între barajul de la Zegjinski și Vistula.

Lungimea acestui canal — 2240 m, ca și lățimea sa de 4 m — corespund cerințelor celor mai variate probe internaționale ale genului. De-a lungul țărmului, în afara respectivelor tribune și peluze, se mai găsesc hangarele pentru ambarcațiuni, moteluri și restaurante. Cu vremea, acest canal este destinat a fi încorporat într-un bogat și întins sector al Varșoviei. În acest fel, foarte mulți tineri vor avea prilejul să se ocupe de canotaj, fără a se deplasa în afara cartierului lor.

STENOGRAMA MECIURILOR MAI IMPORTANTE

Iată cîteva amănunte de la principalele partide din primul tur al cupelor europene, desfășurate miercuri seară :

CUPA CAMPIONILOR EUROPENI

Dynamo Dresda — Juventus Torino 2—0 (2—0). Dresda — 30 000 de spectatori. Au marcat : **Kreische** (min. 29) și **Schade** (min. 40). Arbitrul elvețian Bucheli a condus echipele : DYNAMO : Boden — Helm, Ganzera, Geyer, Wätzlich, Häfner, Schade, Kreische, Neidler, Rau, Sachse (Sammer). JUVENTUS : Zoff — Spinosi, Longobucco, Marchetti, Morini, Salvadore, Causio, Cuccuredu, Anastasi, Capello, Bettega (Altafini).

Steaua Roșie Belgrad — Stal Mielec 2—1 (1—0). Belgrad — 30 000 de spectatori. Au marcat : **Petrovici** și **Karasi**, respectiv **Lato.**

Waterford — Ujpesti Dozsa 2—3 (1—1). Waterford — 10 000 de spectatori. Au marcat : **Zambo, Fazekas** și **Nagy**, respectiv **Kirby, O'Neill.**

Bayern München — Aatvidaberg F.F. 3—1 (1—0). München — 28 000 de spectatori. Au marcat : **Müller** (2) și **Olsson** (în propria poartă), respectiv **Dürnberger.**

Benfica Lisabona — Olympiakos Pireu 1—0 (0—0). Lisabona — 60 000 de spectatori. A marcat **Massias** (min. 53).

Jeunesse d'Esch Luxemburg — F.C. Liverpool 1—1 (0—1). Au marcat : **Brian Hall** (min. 44) pentru oaspeți, respectiv **Dussier** (min. 75) pentru gazde. Liverpool a aliniat formația completă : Clemence — Lawler, Lloyd, Thomson, Smith, Hughes, Keegan, Hall, Keighway, Boersma, Callaghan.

CUPA CUPELOR

Milan — Dinamo Zagreb 3—1 (1—0). Au marcat : **Bigon** (min. 11 și 53), și **Chiarugi** (min. 62), respectiv **Lalici** (min. 69).

Anderlecht — F.C. Zürich 3—2 (0—2). Bruxelles — 30 000 de spectatori. Oaspeții au condus cu 2—0 prin golurile înscrise de **Stierli** (min. 26) și **Katici** (min. 43), iar după pauză, **Rensenbrinck** a marcat 3 puncte !

Banik Ostrava — Cork Hibernians 1—0 (1—0). Ostrava — 10 000 de spectatori. A înscris **Albrecht.**

CUPA U.E.F.A.

Ruch Chorzow — Wuppertaler S.C. 4—1 (1—0). Au marcat : **Bula, Marx, Herisz** și **Maszczyk**, respectiv **Kohle.**

Admira Wacker — Internazionale 1—0 (1—0). Viena — 20 000 de spectatori. A înscris **Swojarovsky** (min. 53).

Stromsgodset (Norvegia) — Leeds United 1—1 (0—1). Au marcat : **Alan Clarke** (min. 15), respectiv **Amundsen** (min. 88) dintr-un șut de la 20 m.

F.C. Torino — Lokomotive Leipzig 1—2 (0—0). Torino — 35 000 de spectatori. Au înscris **Löwe** (min. 67 și 78), respectiv **Bui** (min. 50).

O.G.C. Nice — C.F. Barcelona 3—0 (1—0). Nice — 12 000 de spectatori. Au înscris : **Van Dijk** (min. 3), **Molitor** (min. 67 și 80).

Espanol Barcelona — Racing White Bruxelles 0—3 (0—2). Barcelona — 35 000 de spectatori. Au marcat : **Coen, Polleunis** și **Teuguels.**

Ipswich Town — Real Madrid 1—0 (0—0). Ipswich — 25 000 de spectatori. A înscris **Mills** (min. 53).

ULTIMELE REZULTATE • ULTIMELE ȘTIRI • ULTIMELE REZULTATE

LA BASCHET, ROMÂNIA — O SELECȚIONATĂ A ALBANIEI 84—59

BRAȘOV, 20 (prin telefon, de la corespondentul nostru C. GRUIA).

Joi seară s-a disputat, în sala Tractorul din localitate, întîlnirea amicală de baschet dintre echipa masculină a României și o selecționată a Albaniei. Prestînd un joc eficace, sportivii români au obținut victoria cu scorul de 84—59 (37—26). Cele mai multe puncte au fost înscrise de Tarău 20, Popa 12, Rühring 10, Novac 8, pentru România, respectiv Zace 17 și Paci 12. Au arbitrat D. Crăciun și Șt. Palici (ambii din Brașov).

Vineri, la ora 19, are loc al doilea meci dintre aceste echipe.

ÎN „CUPA DE TOAMNĂ" LA HANDBAL UNIVERSITATEA — STEAUA 20—14 (9—6)

Joi după amiază, pe terenul de handbal al bazei sportive Ghencea, s-a disputat întîlnirea de handbal dintre Steaua și Universitatea București, meci contînd pentru etapa a III-a a competiției dotată cu „Cupa de toamnă". Întîlnirea a fost viu disputată, tonul dîndu-l tinerii jucători de la Universitatea. Aceștia, bine conduși de pe margine de antrenorul emerit Eugen Trofin, au combinat frumos, au șutat precis la poartă conducînd tot meciul. De remarcat că studenții au ratat și o lovitură de la 7 m, prin Trăiniceru. Steaua, deși avea în formație jucători cu o mare experiență competițională (Goran, Dincă, Coșa, Marinescu) a jucat slab, fiind în final întrecută net (20—14) de tinerii ei adversari. Au înscris : Trăiniceru 8, Schibschid 3, Savenco 2, Vărgălui 2, Szabo 2, Roșu 2, Man 1, pentru Universitatea și Coșa 7, Goran 4, Marinescu 1, Niculescu 1, Jenea 1. Au condus C. Burcă și I. Păunescu.

Daniel DIACONESCU

Redacția și administrația : București, str. Vasile Conta nr. 16 ; telefoane : centrală 11.10.05, secția corespondenți 11.51.09, interurban 72 și 286 ; telex : sportrom buc. 180. Tiparul „I. P. „Informația". București 40.368

Biblioteca municipală
Tîrgu-Mureș

PROLETARI DIN TOATE ȚĂRILE, UNIȚI-VĂ!

Sportul

ZIAR AL CONSILIULUI NAȚIONAL PENTRU EDUCAȚIE FIZICĂ ȘI SPORT

ANUL XXIX — Nr. 7541 | 4 PAGINI 30 BANI | Sîmbătă 22 septembrie 1973

VIZITA NEOFICIALĂ ÎN MAROC A TOVARĂȘULUI NICOLAE CEAUȘESCU

În drum spre țară, după vizita întreprinsă în mai multe țări de pe continentul latino-american, tovarășul Nicolae Ceaușescu, președintele Consiliului de Stat al Republicii Socialiste România, a sosit, vineri la amiază, la Rabat, unde, împreună cu tovarășa Elena Ceaușescu, face o vizită neoficială de prietenie la invitația regelui Marocului, Hassan al II-lea.

Avionul prezidențial a aterizat pe aeroportul internațional „Rabat Sale".

La coborîrea din avion, președintele Nicolae Ceaușescu, tovarășa Elena Ceaușescu sînt salutați cu deosebită căldură de regele Hassan al II-lea. Șeful statului român prezintă regelui Marocului pe tovarășii Ion Pățan, Ștefan Andrei, George Macovescu, Bujor Almășan, precum și pe celelalte persoane oficiale care l-au însoțit în vizită pe continentul latino-american.

Sînt prezentate apoi președintelui Consiliului de Stat al Republicii Socialiste România personalitățile marocane venite în întîmpinare.

Sînt de față ambasadorul României la Rabat, Vasile Mircea, și ambasadorul Marocului la București, Maati Jorio, ceilalți șefi de misiuni diplomatice acreditați în capitala marocană.

În continuarea ceremoniei sosirii, președintele Nicolae Ceaușescu și regele Hassan al II-lea trec în revistă garda regală aliniată pe aeroport care prezintă onorul președintelui Consiliului de Stat al României.

Președintele Nicolae Ceaușescu și regele Hassan al II-lea, ceilalți oaspeți, însoțiți de gazde, iau loc apoi în mașini escortate de motocicliști, îndreptîndu-se spre reședința rezervată șefului statului român, Palatul Dar es Salaam. Pe traseul unor mari bulevarde străjuite de coloanele zvelte ale palmierilor ce duc în frumoasa capitală marocană, cetățeni aflați la acea oră pe stradă salută coloana oficială.

Această nouă vizită a tovarășului Nicolae Ceaușescu în Maroc constituie o mărturie a interesului cu care România urmărește eforturile tinerelor state africane în lupta lor pentru consolidarea independenței și suveranității naționale. Continuarea discuțiilor la cel mai înalt nivel dintre cele două țări va contribui, fără îndoială, la dezvoltarea relațiilor româno-marocane pe multiple planuri, în interesul celor două popoare, al cauzei păcii și cooperării internaționale.

Președintele Consiliului de Stat al Republicii Socialiste România, Nicolae Ceaușescu, a avut, vineri seara, o întrevedere cu șeful statului marocan, regele Hassan al II-lea.

ÎNTÎLNIRE ÎNTRE PREȘEDINTELE CONSILIULUI DE STAT, TOVARĂȘUL NICOLAE CEAUȘESCU, ȘI PREȘEDINTELE SENEGALULUI, LEOPOLD SEDAR SENGHOR

Vineri dimineața, avionul prezidențial a făcut o scurtă escală la Dakar. Pe aeroportul internațional al capitalei senegaleze au venit în întîmpinarea tovarășului Nicolae Ceaușescu și a tovarășei Elena Ceaușescu, președintele Republicii Senegal, Leopold Sedar Senghor, primul ministru, Abdou Diouf, ministrul forțelor armate, Magatte Lo, secretarul de stat al Ministerului de externe Adama N'Diaye, ministrul informațiilor, Daouda Sow, și alte persoane oficiale senegaleze.

Pe aeroport, împodobit cu drapelele celor două țări, cei doi șefi de stat au trecut în revistă o companie de onoare.

După această ceremonie, tovarășul Nicolae Ceaușescu, președintele Consiliului de Stat al Republicii Socialiste România, a avut, în salonul de onoare al aeroportului din Dakar, o întîlnire cu președintele Republicii Senegal, Leopold Sedar Senghor.

Au participat tovarășii Ștefan Andrei, secretar al C.C. al P.C.R., și Mircea Malița, consilier al președintelui Consiliului de Stat.

A luat parte Abdoul Diouf, primul ministru al Republicii Senegal.

Au fost examinate, cu acest prilej, probleme privind dezvoltarea în continuare a relațiilor multilaterale dintre cele două state, s-a căzut de acord cu privire la identificarea unor noi posibilități de dezvoltare a relațiilor economice, la conlucrarea celor două țări în cadrul organizației Națiunilor Unite și al altor organisme internaționale în folosul popoarelor român și senegalez, al cauzei păcii și colaborării. De asemenea, au fost abordate probleme privind dezvoltarea legăturilor bune, de prietenie și colaborare existente între partidul comunist român și uniunea progresistă senegaleză.

Discutînd unele probleme internaționale actuale, cei doi președinți și-au exprimat hotărîrea de a acționa pentru sprijinirea mișcărilor de eliberare națională, a popoarelor care luptă pentru o dezvoltare independentă, pentru progres economic și social, pentru lichidarea subdezvoltării. Ei s-au pronunțat pentru participarea, pe bază de egalitate, a tuturor statelor la rezolvarea problemelor internaționale împotriva imperialismului, colonialismului și neocolonialismului, pentru pace și colaborare între popoare.

Întîlnirea s-a desfășurat într-o atmosferă de cordialitate și prietenie.

Pentru prima oară, Viorel Sotiriu (Steaua) va fi prezent în meciul decisiv al întrecerii pentru titlul de campion de tenis al țării.
Foto: S. BAKCSY

TOMA OVICI ȘI VIOREL SOTIRIU ÎN FINALA CAMPIONATELOR DE TENIS

Titlul feminin și-l disputăIUDIT GOHN și VIRGINIA RUZICI

Campionatele naționale de tenis ale seniorilor și-au trăit, ieri după amiază, penultimul act în cele două probe majore, simplu masculin și feminin. Atît ca spectacol, cît și prin prezența unei adevărate surprize, semifinalele băieților au constituit partea cea mai atractivă a reuniunii. Vom începe seria relatărilor noastre cu meciul în care a ieșit din cursă Viorel Marcu, deținătorul titlului, învins de al 6-lea cap de serie, deci aproape un out-sider, Viorel Sotiriu.

A fost un meci de mare luptă, cu răsturnări de scor imprevizibile, cu faze de-a dreptul pasionante... Învingătorul campionului a început în mare vervă. El a atacat cu succes la fileu, iar la încercările adversarului de a contraataca, loburile sale au fost adesea cîștigătoare. Primul set revine cu 6—2 lui Sotiriu. A urmat replica puternică a lui Marcu. Acesta conduce cu 5—2 și pare a restabili echilibrul partidei, dar iată că aceasta ia un curs defavorabil pentru el, Sotiriu cîștigînd trei ghemuri consecutive. La 5—4, pe serviciul lui Marcu, stelistul se salvase de trei ori, de la setbal. Luptă acerbă și în prelungiri, cînd Sotiriu se distanțează după schimburi foarte dîrze: 8—6. La începutul setului trei, din nou dinamovistul este condus. El reface însă, de la 2—3 și finisează cu două ghemuri cîștigate consecutiv: 6—4.

Setul patru a fost cel mai frumos, cu o evoluție de scor care a ținut sub tensiune tribunele terenului nr. 1, devenite neîncăpătoare pentru numerosul public prezent ieri la Progresul. Marcu se distanțează prin break, la 3—1. Apoi are 4—2. Sotiriu revine. Egalează: 4—4. Servește și cîștigă ghemul următor, apoi la serviciul adversarului are mecibal (30—40) și-l ratează! Din nou se intră în prelungiri. La al 14-lea ghem, Sotiriu pierde din nou un mecibal, dar mai are la dispoziție alte două și — în sfîrșit — obține mingea cîștigătoare după aproape 4 ore de joc. Dar, să facem mențiunea cuvenită, în semifinalele „naționalelor" noastre se joacă fără băieți de mingi astfel că timpul efectiv al disputei este greu de apreciat. Oricum, a fost o partidă-maraton, în care învingătorul și învinsul au depus eforturi deosebite pentru a-și apăra șansa.

Scor final: **Viorel Sotiriu — Viorel Marcu 6—2, 8—6, 4—6, 8—6.**

Cealaltă semifinală ne-a oferit, de

Radu VOIA
Ion GAVRILESCU

(Continuare în pag. a 4-a)

MISIUNEA NOBILĂ A DASCĂLULUI DE SPORT!...

De cîteva zile, copiii noștri, tineretul studios al patriei — peste 4,6 milioane de elevi și studenți — au început noul an de învățămînt.

Chipuri dragi, pline de zîmbet și lumină. Trupuri sculptate, parcă, în bronz, de soarele munților și al litoralului. Inimi tinere, purtînd, cu marea încredere a împlinirilor, idealuri scumpe și ambiții îndrăznețe.

Astăzi — elevi sau studenți, mîine — cetățeni de nădejde ai României socialiste, iscusiți făuritori de bunuri materiale și spirituale, ingineri și constructori, specialiști în industrie și agricultură, poeți și savanți de renume... Drumuri de viață, care încep în familie, dar se perfecționează în școală și facultate, sub dragostea, priceperea și, foarte adesea, inegalabila răbdare a celor de care toată viața avem să ne aducem aminte cu căldura respectului și a recunoștinței — profesorii, dascălii noștri de matematică și fizică, de istorie sau limbă română...

Printre ei, printre acești oameni minunați, care transmit generațiilor tinere nu numai tezaurul mereu îmbogățit al cunoștințelor, ci și înaltele însușiri morale, caracteristice dintotdeauna poporului nostru, ni se pare pe deplin îndreptățit să-i așezăm astăzi și pe PROFESORII DE EDUCAȚIE FIZICĂ.

Cîndva socotite o simplă și adesea neglijabilă „dexteritate", educația fizică și sportul au fost onorate în anii marilor înnoiri din întreaga viață a țării, cu importante valențe sociale, fiind ridicate la rangul unor activități de interes național, cu mari și favorabile efecte în formarea multilaterală a omului societății noastre socialiste. S-a schimbat, firesc, și condiția profesorului de educație fizică. O schimbare fundamentală, care a făcut din profesorul de educație fizică un cadru cu mari și multiple responsabilități în sistemul nostru de învățămînt.

Există astăzi, în țara noastră, peste 6000 de profesori de educație fizică, unii dintre ei profesori emeriți, antrenori emeriți, maeștri și maeștri emeriți ai sportului, cercetători. Lor le încredințăm copiii noștri pentru a le forma și dezvolta deprinderile de mișcare, pentru a le întări sănătatea prin sport, pentru a le dărui vigoare și armonie fizică. Profesorul de educație fizică este, prin calitățile și cunoștințele dobîndite în anii studenției, dar și prin pasiunea și entuziasmul care-l caracterizează, un excelent organizator al timpului liber al tineretului din școli și facultăți, ca și cel mai apropiat și competent îndrumător în valorificarea aptitudinilor pentru sportul de performanță. Inițiator înflăcărat al celor mai diverse competiții de masă, al drumețiilor și excursiilor, al splendidelor ansambluri de gimnastică, al acțiunilor de amenajare a nenumărate baze sportive, profesorul de educație fizică își începe zilnic munca cu prima lecție de sport și sănătate și și-o încheie, aproape întotdeauna, seara tîrziu, pe stadion sau în sala de jocuri, îndrumînd și încurajînd cu toată ființa sa una din echipele școlii sau facultății.

Ne-a cucerit prețuirea prin munca sa neobosită, prin dragostea, grija și prietenia arătate copiilor noștri, prin tot ceea ce face, cu rezultate care ne încîntă privirile și inimile, pentru frumusețea fizică și morală a tineretului.

Educația fizică nu este o „materie" cu delimitări stricte; ea trebuie să se integreze organic în ansamblul muncii educative, să contribuie activ la formarea tinerei generații. Misiunea de înaltă responsabilitate încredințată profesorului de educație fizică a fost înțeleasă și nenumărate exemple ne arată că ea este pretutindeni onorată așa cum se cuvine. Mulți dintre profesorii de educație fizică sînt directori, diriginți, secretari sau membri ai organizațiilor de bază P.C.R., îndrumători în activitatea de pionieri, de U.T.C., în întreaga muncă politică din școli și facultăți, aducîndu-și o prețioasă contribuție la realizarea marilor obiective pe care partidul nostru le pune în fața școlii. Îi întîlnim, de asemenea, în fruntea elevilor angajați cu entuziasm în acțiunile de muncă patriotică, de îndeplinire exemplară a diferitelor misiuni sociale.

Detașament important în sistemul nostru de învățămînt, dar, în același timp, și în mișcarea de educație fizică și sport, profesorii de educație fizică se află în prezent într-o largă și responsabilă angajare pentru îndeplinirea sarcinilor deosebite ce le revin prin Hotărîrea Plenarei C.C. al P.C.R. cu privire la dezvoltarea continuă a educației fizice și sportului. Partidul a cerut mișcării sportive, sporirea contribuției la formarea multilaterală a tinerei generații, îmbunătățirea muncii în domeniul educației fizice și a sportului de masă, al activității de performanță, pentru o reprezentare tot mai prestigioasă a țării noastre în marile competiții internaționale. Sînt sarcini în realizarea cărora profesorii de educație fizică din școlile de toate gradele pot și trebuie să-și aducă o importantă contribuție. Este încă o dovadă a prețuirii acordate profesorilor de educație fizică, chemați să-și pună în valoare temeinicele cunoștințe, entuziasmul și pasiunea, pentru îndeplinirea totală a rolului important, de o mare complexitate, ce revine educației fizice și sportului.

Dan GÂRLEȘTEANU

Soarele dimineții de septembrie mîngîie cu razele sale călduroase pe primii studenți și studente ce au... atacat tarlalele de porumb ale I.A.S. Popești Leordeni.

STUDENȚII DE LA I.E.F.S. LA MUNCĂ PATRIOTICĂ PE OGOARELE ȚĂRII

Toamnă. Anotimp al recoltelor bogate, al bilanțului după un an de rodnică activitate, de muncă asiduă pe ogoarele țării. Acum, cînd se dă bătălia umplerii hambarelor, a realizării în condiții cît mai prielnice a recoltării, studențimea noastră, așa cum a făcut-o în fiecare an, a răspuns cu entuziasm apelului lucrătorilor de pe ogoare, pentru strîngerea cît mai grabnică a roadelor pămîntului.

Evident, nu puteau lipsi de la o asemenea acțiune nici studenții și studentele de la Institutul de Educație Fizică și Sport din București. Dintr-o convorbire purtată cu conf. univ. *Virgil Teodorescu*, prorector al institutului, am aflat că viitorii specialiști în educație fizică sînt prinși în mai multe acțiuni de muncă patriotică: *„60 de studente, formînd două brigăzi, lucrează la I.A.S. Urziceni la strîngerea și sortarea strugurilor. 100 de studenți din anul II sînt la culesul porumbului și sfeclei la Bragadiru, iar alții, peste 200, recoltează porumbul de pe tarlalele I.A.S. Popești Leordeni"*.

Reporterul a pornit pe urmele brigăzilor de la I.E.F.S. Dimineața. Patru autobuze încărcate cu studenți și studente pornesc spre loturile de porumb ale I.A.S. Popești Leordeni. La fața locului, cadrele didactice ce însoțesc grupele de lucru fac apelul, și nu se înregistrează nici un absent. Inginerul șef al fermei, Ion Popa, repartizează sarcinile zilei. L-am rugat să ne spună cîteva cuvinte: *„Nu am decît lucruri bune. Brigăzile muncesc excelent și în fiecare zi recoltăm porumbul de pe o suprafață de 20—25 de ha. Sperăm ca în 3—4 zile să terminăm acest lot de peste 100 de ha și să ne mutăm pe altul. Ferma noastră este specializată în floarea soarelui, soia și porumb. Cu ajutorul neprecupețit al studenților avem convingerea că vom realiza în condiții foarte bune recoltatul, în așa fel încît producția noastră să intre cît mai grabnic în hambare sau în circuitul industrial"*.

Lectorul univ. *Viorel Birlida*, secondat de asistenții *Uta Schland-Ionescu, Mircea Leonte, Mircea Ursac* și *Sorin Grigorovici*, supraveghează și ajută la îndeplinirea sarcinilor. Pe tarlalele de porumb grămezile culese se măresc văzînd cu ochii. Între brigăzi este o întrecere înverșunată pentru realizarea... planului. Odată cu munca, voia bună, cîntecul însoțesc fiecare grupă. În urma „culegătorilor", „încărcătorii" au mult de lucru. Recolta este bună, bogată, iar specialiștii fermei afirmă că în acest an numărul de kilograme-boabe pe hectar este mult peste planificare.

Am cerut numele cîtorva evidențiați. Ni s-a spus că toată lumea muncește excelent și ar fi o nedreptate să enumerăm pe cineva. Totuși, la insistențele noastre, am aflat că realizările cele mai bune le au *Aurelia Dragomir, Adriana Munteanu, Ioana Neagoe, Angela Stanca, Elena Petrescu, Marian Stănescu, Florea Dima, Radu Pistol, Mircea Constantinescu* și *Ladislau Dikay*...

Paul IOVAN

HOCHEIUL NOSTRU LA STARTUL UNUI SEZON CARE-I POATE CONFIRMA DEZVOLTAREA

— Astăzi, primele jocuri în „Cupa României" —

Așadar, astăzi dimineața la ora 9, în momentul în care arbitrii vor fluiera începutul partidei dintre echipele Steaua și Tîrnava Odorhei, programată în cadrul primei etape a „Cupei României", se va da, implicit, și startul în sezonul competițional 1973/1974, în ansamblul căruia **hocheiul nostru are cuprinse confruntări de prestigiu, examene internaționale severe, din care — sperăm — va ieși, ca și pînă acum, cu fruntea sus.**

Începînd un sezon, ce se profilează ceva mai bogat, nu se poate să nu consemnăm cîteva lucruri semnificative, legate de dezvoltarea și progresul acestui sport dinamic, extrem de spectaculos, care pe alte meridiane cunoaște un succes deosebit. Este de subliniat, în acest sens, **CĂ BAZA MATERIALĂ** (în hochei o condiție esențială!) **A CRESCUT ÎN MOD CONSIDERABIL,** prin darea în folosință a unor noi patinoare artificiale la Cluj, Timișoara, Sibiu și Constanța. În felul acesta **aria acestui sport s-a mărit mult** și chiar din acest sezon este sigur că unul din aceste patinoare (cel de la Cluj) va intra în circuitul competițional, în timp ce altele (Constanța sau Sibiu) vor fi și ele „încercate", prin organizarea unor jocuri internaționale. **Creșterea considerabilă a bazei materiale nu înseamnă însă totul!** Așa cum este lesne de bănuit **sînt necesare eforturi și pe alte planuri, pentru ca investițiile materiale să se transforme rapid în mijloace productive, ADICĂ ÎN BAZE SPORTIVE PE CARE SĂ SE DESFĂȘOARE O INTENSĂ ȘI BINE ORGANIZATĂ ACTIVITATE**

Călin ANTONESCU

PROGRAMUL DE AZI:

ora 9: **Steaua — Tîrnava Odorhei**; ora 11,30: **Dinamo — Liceul nr. 1 Miercurea Ciuc**; ora 17: **Dunărea Galați — I.P.G.G.**; ora 19,30: **S. C. Miercurea Ciuc — Agronomia Cluj.**

MÎINE, O NOUĂ ETAPĂ ÎN COMPETIȚIA K.O. A FOTBALULUI

Echipele de Divizia B intră în „Cupa României"

În populara competiție fotbalistică dotată cu **„Cupa României"** se va desfășura mîine o nouă etapă. Cu acest prilej vor intra în competiție, alături de echipele calificate din etapele anterioare (participante în campionatul Diviziei C și în cele județene), divizionarele B, care vor evolua în deplasare. În acest fel, meciurile se anunță a fi echilibrate și, așa cum s-a întîmplat în edițiile trecute, n-ar fi exclus ca multe formații de Divizia B să părăsească întrecerea chiar după primul joc.

După cum se știe, în actuala ediție s-a introdus o nouă clauză regulamentară privind departajarea echipelor care au terminat partida cu un scor egal și după consumarea prelungirilor (două reprize a cîte 15 minute fiecare). Pentru stabilirea învingătoarei se vor executa lovituri de la 11 m, în condițiile prevăzute de regulament art. 109, punctul c, pînă la art. 110.

Toate meciurile se vor disputa de la ora 15, cu excepția partidelor: **Autobuzul Birlad — Tehnometal Galați, Electrica Constanța — I.M.U. Medgidia, Viscoza București — Olimpia Giurgiu, I.C.S.I.M. București — Chimia Găești, U.Z.U.C. Ploiești — I.R.A. Cîmpina, Chimica Tîrnăveni — Nitramonia Făgăraș, Metalul I.A.S. Sibiu — Vitrometan Mediaș** — care vor începe la ora 11. Întîlnirea **Recolta Stoicănești — Dinamo Slatina** va avea loc miercuri 26 septembrie, de la ora 15.

Iată o fază spectaculoasă, de rugby... în mișcare, așa cum am dori cît mai multe în campionatul care începe. (Aspect din întîlnirea Steaua — Chimia Năvodari, din „Cupa Federației").

CAMPIONATUL DE RUGBY PLEACĂ ÎN CEA DE-A 57-a SA CURSĂ...

Mîine, în cinci orașe (București, Timișoara, Constanța, Bîrlad și Petroșani) 14 echipe vor lua startul în cel de-al 57-lea campionat național de rugby.

În pagina a II-a a ziarului puteți face cunoștință cu loturile echipelor participante la campionatul primei noastre divizii, cu toți aceia care sînt în măsură să ridice întrecerea de rugby la o cotă cît mai înaltă.

Cum trebuie și cum nu trebuie servit sportul

DOUĂ LICEE, DOUĂ EXEMPLE...

Cu prilejul deschiderii noului an de învățămînt am vizitat două unități școlare din județul Argeș: Liceul Dinicu Golescu din Cîmpulung Muscel, și Liceul de specialitate — materiale de construcții și electrotehnică, din Rucăr. Alegerea acestor două obiective drept subiecte ale raidului nostru nu a fost întîmplătoare. În vechea cetate de scaun voiam să vedem modul în care s-a rezolvat problema bazei sportive a liceului, iar la Rucăr, felul cum sînt folosite sala (dată nu de mult în folosință) și terenurile de sport.

Baza sportivă a Liceului Dinicu Golescu a reprezentat, pînă nu demult un etalon (dintr-o multitudine de puncte de vedere), pentru toate unitățile de același profil din județ. Curtea școlii fusese transformată (rod al muncii patriotice, entuziaste, a elevilor, a comitetului de părinți și a profesorilor) într-un minicomplex sportiv, înmănunchind o suită de terenuri, toate marcate, dotate cu cele de trebuință, îngrădite și mai ales îngrijite cu meticulozitate. Era o bază sportivă într-adevăr frumoasă. Era, dar nu mai este. Pe locul ei a prins contururi o clădire. Viitorul cămin al liceului. Pentru baza sportivă a fost repartizată, în compensație, o fîșie de pămînt mărginind latura estică a liceului.

„Ne-a părut rău de dispariția frumoaselor noastre terenuri, dar n-am avut încotro — ne spunea profesoara de educație fizică Veruța Pleșu. *Liceul avea nevoie de un internat. De acest lucru eram conștienți cu toții. Unde era să-l înalțe? Am cedat terenul amenajat de noi cu trudă și am primit în schimbul lui un altul. Ca suprafață incomparabil mai mic. Dar ce să facem. Mai mare, în apropierea școlii, nu exista. Principalul lucru era să-l aranjăm și să-l introducem și pe acesta, cît mai grabnic, în circuitul sportiv. Așa că am început din nou munca. Odată cu startul vacanței.*

Eu și colegul meu Gheorghe Ilie ne-am planificat concediile de așa manieră încît, permanent, unul din noi să poată fi prezent la școală. Copiii ne-au înțeles și ni s-au alăturat. Am format brigăzi și toată vara am lucrat cu spor la noua noastră bază sportivă. Acum am redevenit optimiști. Nu va trece mult și vă vom invita la sărbătoare".

Gheorghe ȘTEFANESCU

(Continuare în pag. a 2-a)

CEL DE AL 57-lea CAMPIONAT DE RUGBY PLEACĂ ÎN LUNGA SA CURSĂ...

Iată-ne în preziua lansării celui de-al 57-lea campionat național de rugby. Fondată în 1914, cu posibilitățile modeste ale vremurilor de început, dar animată de entuziasmul nestins al unor pasionați, cea mai mare competiție internă s-a dezvoltat neîncetat de-a lungul anilor, ajungînd astăzi — datorită excelentelor condiții create întregii mișcări sportive de către regimul nostru socialist — la o deplină maturitate. 14 echipe, dintre care unele cu o frumoasă carte de vizită, se vor prezenta la startul de duminică, fiecare însă cu veleități deosebite. Unele teamuri, desigur, vor viza titlul. Ne gîndim în primul rînd la formațiile bucureștene **Steaua**, — campioana „en titre" — cu jocul său atît de precis, la **Grivița roșie** — mult întinerită și prin aceasta, mai redutabilă, la **Dinamo** — plină de fantezie și capabilă oricînd de un rezultat mare, la **Sportul studențesc** — un XV cu multe valori, dar în trecut insuficient de constant, ne gîndim, în al doilea rînd, la cîteva echipe din provincie, mai ales la **Universitatea** din Timișoara, nu de mult o necontestată campioană, la **Farul** din Constanța, un XV din ce în ce mai solid și la **Știința** din Petroșani — în ultimii ani mereu outsiderul campionatului. Acestea sînt — după părerea noastră — formațiile care vor decide partea superioară a clasamentului final al campionatului care începe. Nu lipsită de interes va fi și urmărirea evoluției și a celorlalte șapte echipe. Așteptăm lucruri frumoase de la **C.S.M.** Sibiu — cu jocul său atît de agreabil, de la **Politehnica** Iași — acum un an sub posibilitățile lotului de care dispune ; semne bune ar trebui să ne dea și **Rulmentul din Birlad** — această magnifică pepinieră a rugbyului nostru, dar care nu cunoaște, din păcate, suficient legile fair-play-ului. Să spunem cîteva cuvinte și despre două dintre echipele bucureștene — **Gloria** și **Vulcan** — formații bine implîntate în două mari uzine din Capitală, a căror evoluție, deși nu dirijată de mari vedete, a fost întotdeauna urmărită cu deosebit interes și simpatie. Am lăsat special la urmă pe cele două nou venite în actuala ediție a campionatului — **Agronomia** Cluj (care revine pe prima scenă cu justificate speranțe după o trecere, timp de un an, prin purgatoriul diviziei secunde) și **Chimia** din Năvodari, care prin promovarea în rîndul elitei a urcat Constanța pe locul secund (după București) în clasamentul neoficial al forțelor rugbystice din țară. Și lor, ca și celor cu mai vechi state de serviciu, le urăm deplină izbîndă în îndeplinirea obiectivelor propuse.

PROGRAMUL PRIMEI ETAPE (duminică 23 septembrie) :

București : **Vulcan — Politehnica Iași** (teren Vulcan, ora 9) ; **Grivița roșie — Chimia Năvodari** (teren Parcul Copilului, ora 9) ; **Sportul studențesc — Dinamo** (teren Parcul Copilului, ora 10,30) ; Constanța : **Farul — Steaua** ; Timișoara : **Universitatea — C.S.M. Sibiu** ; Bîrlad : **Rulmentul — Agronomia Cluj** ; Petroșani : **Știința — Gloria.**

Și pentru că am vorbit despre șansele (ipotetice) la noul titlu de campioni, credem că ar fi interesant să reamintim cititorilor noștri cîte cununi de lauri au cucerit de-a lungul anilor echipele aflate în întrecerea 1973/74 : **Grivița roșie — 11 ; Steaua — 8 ; Dinamo — 5 ; Universitatea Timișoara — 1.**

Nu putem încheia aceste rînduri introductive la noua ediție a campionatului fără a nu ne exprima speranța că vom asista la o întrecere dîrză, pasionantă, la capătul căreia cel mai bun să fie declarat cîștigător. Dorim sincer ca acest campionat să însemne un real progres de ordin tehnic (promis cam de prea mult), să se caracterizeze prin sportivitate deplină, printr-un spirit de exemplară disciplină, jucători și antrenori laolaltă netrebuind să uite nici un moment că acest sport bărbătesc, care este rugbyul, trebuie să fie jucat (spre a nu degenera în altceva) în spiritul unui desăvîrșit fair-play. Către rugbyștii din divizia noastră A își îndreaptă gîndurile și privirile pline de încredere toți iubitorii sportului cu balonul oval acum în acest sfîrșit de an de mari răspunderi (a se vedea partidele internaționale, ambele în deplasare, cu echipele naționale ale R. F. Germania și Franței). Succes !

Dimitrie CALLIMACHI

LOTURILE ECHIPELOR PARTICIPANTE LA CAMPIONATUL DIVIZIEI A

STEAUA BUCUREȘTI

Adresa : Calea Plevnei 114, sector 7, tel. : 49.33.90 ; culori : roșu-albastru ; antrenor colonel Petre Cosmănescu ; președintele secției, general maior Emil Ștefănescu.

Lotul : **Radu Durbac, Ion Zafiescu, Radu Ionescu, Mircea Braga, Dumitru Telcașă, Constantin Budică, Eduard Sutiu, Dumitru Enache, Viorel Vasilică, Dumitru Alexandru, Adrian Mateescu, Vasile Tața, Octavian Corneliu, Alexandru Achim, Nicolae Postolache, Ion Pintea, Constantin Șerban, Marin Ionescu, Gheorghe Bucur, Mircea Ciornei, Nicolae Cioarec, Gheorghe Mircea, Mircea Munteanu, Valentin Gîba, Ionel Nedelcu, Florea Ioniță, Ștefan Nicolae, Horia Ilieșu, Georgică Radu, Marian Pena, Victor Benedek.**

UNIVERSITATEA TIMIȘOARA

Adresa : Piața Vasile Roaită nr. 4, tel. : 3.07.53 ; culori : galben-albastru ; antrenor Mitică Antonescu ; președintele secției prof. Petru Laichici.

Lotul : **Nicu Duță, Iulian Chiciu, Iuliu Peter, Mihai Suciu, Radu Tirnianciev, Gheorghe Preoteasa, Ștefan Popa, Gheorghe Cindea, Marian Ghețu, Ion Iacob, Nicolae Chiciu, Ioan Tătucu, Ewalt Vollmann, Gheorghe Răscanu, Cornel Mitan, Eduard Priess, Florin Ionică, Radu Malancu, Florin Popovici, Alexandru Ioniță, Nicolae Arsenie, Francisc Neiss, Teodor Purice, Pătru Cojocaru.**

DINAMO BUCUREȘTI

Adresa : Șos. Ștefan cel Mare nr. 9, sector 4, tel. : 11.39.43 ; culori : alb-roșu ; antrenor Remus Drăgușanu ; președintele secției colonel I. Filip.

Lotul : **Victor Dăicuiescu, Ion Constantin, Dan Coravu, Gheorghe Nica, Tudor Ioniță, Gheorghe Dragomirescu, Marin Aldea, Pavel Bidirel, Petre Florescu, Mihai Cataną, Ion Stoica, Ion Tuțulanu, Ilie Roman, Mircea Prosi, Antoni Ion, Dorel Viman, Lazăr Boroi, Aurel Ion, Vasile Țuriea, Gheorghe Stoica, Nicolae Baciu, Alexandru Caraiman, Gheorghe Oțetaru.**

ȘTIINȚA PETROȘANI

Adresa : Str. Institutului nr. 20 ; tel. : 12.81 ; culori : alb-albastru ; antrenor : Gheorghe Băltăreț ; președintele secției : lector Aurel Suciu.

Lotul : **Marian Domnișan, Constantin Stănculeanu, Marian Burghelea, Nicolae Martin, Octav Stoica, Florin Dumitru, Mircea Rădulescu, Niazil Abribula, Valeriu Fălcușeanu, Emil Neagu, Eugen Ștefan, Adrian Veștemeanu, Ion Lomotă, Constantin Florin, Ion Tufeanu, Ion Moroie, Viorel Radu, Mircea Ortelecan, Dan Talpă.**

GRIVIȚA ROȘIE

Adresa : Calea Griviței nr. 359, sector 6, tel. : 17.21.50 ; culori : alb-roșu ; antrenori : ing. **Viorel Moraru, ing. Radu Demian** ; președintele secției : ing. **Constantin Nemoiu.**

Lotul : **Ion Simion, Victor Marinescu, Alexandru Pavlovici, Sergiu Bărgăunaș, Viorel Damaschin, Gheorghe Tudor, Mihai Tibuleac, Valeriu Sabău, Nicolae Ghiță, Florian Traicu, Mihai Comănici, Nicolae Nichescu, Alexandru Pop, Vlad Dumitrescu, Vasile Vlad, Florin Atanasiu, Enciu Stoica, Emil Pasache, Vasile Rusu, Teodor Micîescu, Florian Măcăneață, Victor Mengher, Teodor Mesaroș, George Girjabu, Nicolae Suitaru, Toma Mihai, Corneliu Scarlat, Ștefan Bunduc, Constantin Dinu, Mircea Sofronie, Radu Negoescu, Ioan Ciulei, Petre Barbu.**

POLITEHNICA IAȘI

Adresa : Str. Ștefan Gheorghiu nr. 5, tel. : 1.43.49 ; culori : alb-albastru ; antrenor : ing. **Gheorghe Drobotă** ; președintele secției ing. **Eugen Popa.**

Lotul : **Spiru Spiratos, Vasile Cîbodaru, Ilie Pascal, Ioan Tacu, Virgil Gheorghiu, Gheorghe Rujoiu, Gheorghe Mănasz, Nicolae Bădina, Ion Marica, Virgil Mihalașcu, Mircea Vărzaru, Ioan Precul, Petre Nicolau, Marian Zamfir, Nicolae Drobotă, Pompiliu Borș, Ioan Topa, Gheorghe Filipescu, Gheorghe Marinel, Gheorghe Neagră, Gheorghe Căldăraru, Mihai Popa, Sorin Sandu, Vasile Marin, Constantin Pandele.**

C.S.M. SIBIU

Adresa : Str. Independenței nr. 1, tel. 31583 ; culori : roșu-negru ; antrenor : **B. Bobec** ; președintele secției : ing. **Gheorghe Faloba.**

Lotul : **Ionel Munteanu, Alexandru Crismaru, Ioan Scotes, Octavian Lupaș, Ștefan Butiu, Radu Popeț, Nicolae Tămaș, Dumitru Răscanu, Gheorghe Deac, Stoica Manea, Alexandru Prohor, Ștefan Cherciu, Gheorghe Gădeanu, Ludovic Gombos, Nicolae Gangan, Mihai Enăcescu, Nicolae Lomnășan, Ilie Gancea, Nicolae Morariu, Ion Burcea, Florea Tudorică, Andrei Bottesch.**

SPORTUL STUDENȚESC BUCUREȘTI

Adresa : Bd. Republicii nr. 178, sector 3, tel. : 424200 ; culori : alb-negru ; antrenor : Theodor Rădulescu ; președintele secției : prof. Stelian Dorobanțu.

Lotul : **Ștefan Crăciunescu, Florin Iordănescu, Petru Batter, Petre Ianusievici, George Gheorghiu, Ion Ilie, Andrei Hariton, Iancu Hulă, Eugen Călărașu, Mihai Nicolescu, Ștefan Gheorghe, Mircea Paraschiv, Dan Drăgănescu, Mihai Alexandrescu, Valeriu Iorgulescu, Gheorghe Pîștalu, Constantin Fugigi, Dumitru Mihalache, Alexandru Atanasiu, Petre Tudoran, Marcel Galanda, Emanuel Ene, Mihai Cornel, Mihai Hulă, Ion Stănculescu, Petre Iancu, Vasile Stoian.**

VULCAN BUCUREȘTI

Adresa : Str. Samuel Vulcan nr. 10-14, tel. : 31.00.30/123 ; culori roșu-albastru ; antrenor Dorel Dumitrescu ; președintele secției : ing. Constantin Obreja.

Lotul : **Marin Moraru, Gheorghe Predoi, Viorel Ghica, Anghel Sorilă, Ion Pițin, Valer Cantea, Aurel Teric, Ion Popa, Alexandru Kossler, Constantin Popescu, Ștefan Ionescu, Ștefan Rădulescu, Stere Tutunaru, Teodor Florescu, Dumitru Pîrvu, Nicolae Pășelan, Gheorghe Ibraș, Vasile Pleșa, Constantin Mazilu, Procopie Cauni, Iulian Mândescu, Gheorghe Anghel, Dumitru Soare, Alexandru Ionescu, Paul Oprea, Victor Badea, Ionel Petcu.**

RULMENTUL BIRLAD

Adresa : B-dul Republicii nr. 320 tel. : 1150/121 ; culori : negru-alb ; antrenor : Viorel Călin ; președintele secției : ing. Ștefan Săvescu.

Lotul : **Ioan Chiriță, Luchian Ciorici, Eugen Crețu, Sterian Bițu, Mihai Bolea, Toader Mihalcea, Iancu Ignat, Ioan Burghelea, Petru Filip, Georgică Mititelu, Constantin Munteanu, Traian Ciorici, Grigore Brad, Marin Rainea, Marcel Constantin, Ion Gherasim, Constantin Zadorofnii, Gheorghe Colibei, Gheorghe Maiei, Ion Cristea, Neculai Patrahău, Valentin Mihăilă, Mircea Dia, Vasile Lazăr, Ioan Burgeie, Aurelian Bichilie, Viorel Pușca.**

GLORIA BUCUREȘTI

Adresa : Bd. Muncii nr. 256 ; sector 3 ; tel. : 43.09.50 ; culori galben-albastru ; antrenor : Gheorghe Manole ; președintele secției : ing. Vintilian Ciofu.

Lotul : **Anton Briceag, Mihai Gavriș, Mihai Cezar, Nicolae Iacob, Ion Radu, Constantin Bidirel, Savu Zeciu, Gheorghe Lazăr, Dan Ivan, Marian Tănase, Șerban Gheorghe, Paul Soare, Filip Gheorghe, Petre Costin, Gheorghe Bizdic, Marin Ghețu, Paul Barbu, Anton Ciocan, Remus Luscan, Florin Curea, Nicolae Necula, Gheorghe Voicu, Ștefan Popescu, Marin Mateescu, Gheorghe Michiciuc.**

FAROL CONSTANȚA

Adresa : Str. Decebal nr. 22 ; tel. : 21370 ; culori : alb-albastru ; antrenori : Dumitru (Titi) Ionescu și Mihai Naca ; președintele secției : ing. Ilie Georgescu.

Lotul : **Mihai Bucos, Ștefan Cristea, Florin Caragea, Petre Motrescu, Paul Frangu, Alexandru Lochianu, Gheorghe Dinu, Mihai Holban, Gheorghe Olteanu, Gheorghe Varga, Gheorghe Caraian, Ion Podaru, Gheorghe Dărăban, Gheorghe Dumitru, Iancu Băicioiu, Radu Avrigeanu, Ion Sîrbu, Nicolae Crăciun, Dumitru Cobjilă, Hagic Garabet, Dumitru Mușat.**

AGRONOMIA CLUJ

Adresa : Str. Mănăștur nr. 3, tel. : 12440/122 ; culori : portocaliu-negru ; antrenor : **Alexandru Paloșeanu** ; președintele secției : ing. Tiberiu Suciu.

Lotul : **Mihai Vasiliu, Ioan Irimia, Ioan Oanes, Valeriu Ilie, Nicolae Mățoană, Nicolae Dulvăr, Ioan Cordoș, Alexandru Pereș, Nicolae Culda, Titus Deleanu, Ionel Balint, Emil Moișan, Mircea Rusu, Gheorghe Pop, Octavian Chihaia, Laurențiu Szilagy, Dorel Popescu, Flaviu Naghiu, Alexandru Bucur, Emilian Mureșean, Ștefan Ionescu, Gheza Deak, Ioan Pop.**

CHIMIA NĂVODARI

Adresa : Năvodari (jud. Constanța) tel. : 14970 ; culori : galben-albastru ; antrenor : **Traian Dolciu** ; președintele secției : ing. **Marcel Avram.**

Lotul : **Florin Zamfirescu, Mircea Pîrlea, Nicolae Frantuzu, Nistor Lovin, Tudorel Grosu, Teodor Răducanu, Valentin Nica, Constantin Constantin, Vasile Marin, Virgil Gheorghe, Ioan Stroie, Ioan Tomescu, Gheorghe Oprea, Vasile Bercu, Vasile Leciu, Nicolae Drondoie, Mircea Agavriloaie, Aurel Cristea, Pompiliu Marin, Vasile Ionescu, Ioan Zodieru, Emil Drumea, Fănel Pleșa, Iulian Ilie, Constantin Morolanu, Gheorghe Celea, Cornel Ionescu, Vasile Lungu, Gheorghe Craioveanu, Ebu Chenan, Valeriu Turiceanu, Gebezegun Ibaguia, Vasile Chirundajan, Valer Națe, Florian Tudor, Florian Moraru, Nicolae Damaschin.**

ASTĂZI ȘI MÎINE
PARTIDE INTERESANTE IN „CUPA DE TOAMNĂ" LA HANDBAL

Astăzi și mîine, „Cupa de toamnă" la handbal programează jocurile celei de a V-a etape, atît la feminin, cît și la masculin. Cu această rundă, întrecerile din cadrul turului se încheie, urmînd ca de duminica viitoare să înceapă returul.

Dintre partidele feminine programate în etapa a V-a se detașează jocul **I.E.F.S. — Universitatea București**, programat astăzi, de la ora 17, pe terenul Tineretului. Ambele formații sînt lipsite de aportul mai multor jucătoare, dar se pare că „universitarele" resimt mai mult absența **Simonei Arghir** și **Doinei Furcoi**, care activează în prezent în lotul reprezentativ. În această situație, echipa campioană are teoretic prima șansă. Practic, însă, va decide jocul...

Un alt meci echilibrat se anunță și cel dintre **Confecția** și **Textila Buhuși** (mîine după amiază, de la ora 15,30, pe terenul Dinamo). După acest joc, spectatorii aflați în tribunele terenului din șos. Ștefan cel Mare au posibilitatea să urmărească o întîlnire tradițională și interesantă, care opune formațiile masculine **Dinamo București** și **Steaua**. Merită să amintim că steliștii se găsesc în momentul de față pe ultimul loc al seriei I, neavînd la activ nici o victorie în „Cupa de toamnă", fapt pentru care sîntem înclinați să credem că vor oferi dinamoviștilor o replică dîrză. Iată însă și celelalte partide programate în etapa a V-a : **Universitatea Iași — Rapid București, Universitatea Timișoara — Mureșul Tg. Mureș, C.S.M. Sibiu — Rulmentul Brașov** și **Constructorul Timișoara — Voința Odorhei** la feminin, **C.S.U. Galați — Universitatea București, Dinamo Brașov — S.C. Bacău, Minaur Baia Mare — Independența Sibiu, C.S.M. Reșița — Politehnica Timișoara** și **A.S.A. Tg. Mureș — Universitatea Cluj** la masculin.

DACĂ NU-ȚI FACI VARA SANIE...

Primele confruntări ale jucătorilor noștri de tenis de masă au demonstrat evidente carențe de pregătire

Debutul sezonului competițional de tenis de masă a adus în fața meselor de joc din sala Floreasca 28 de sportivi (14 fete și tot atîția băieți) invitați de federația de specialitate la un concurs de verificare și selecție. Adică tot ce are mai bun la ora actuală acest sport la noi. Au absentat doar Maria Alexandru — supusă unui regim special de pregătire și Carmen Crișan care a întrerupt complet antrenamentele de cîteva luni.

Specialiștii și, în general iubitorii sportului cu mingea de celuloid au așteptat cu un deosebit interes evoluțiile fruntașilor, fie seniori fie juniori.

De la început însă, vom spune că cele două zile de întreceri de la Floreasca ne-au prilejuit mai multe insatisfacții decît motive de mulțumire. Cu foarte puține excepții, concurenții s-au prezentat cu o pregătire sumară tehnică și fizică. Cu riscul de a ne repeta vom preciza că lunile de vară — interval atît de necesar acumulărilor — au trecut în van. Nu înțelegem, și nu este pentru prima oară cînd subliniem acest lucru, de ce se permite ca în secții să se muncească de mîntuială, fapt agravant, chiar și cu sportivii fruntași ? Ce fac organele locale de resort, cum își îndeplinesc ele atribuțiile de îndrumare și control ? Credem că și federația trebuie să intervină cu măsuri mai eficiente pentru a pune odată capăt acestei stări în care se complac cei mai mulți dintre antrenori. A se aștepta totul numai de la pregătirea centralizată este insuficient și nu poate decît să dăuneze întregii activități de instruire, obținerii unor performanțe viitoare pe plan internațional.

Singurul care a corespuns dintre cei pe care i-am urmărit la Floreasca a fost clujeanul **Șerban Doboși**, elevul antrenorului emerit Farkaș Paneth. Cu siguranță în lovituri și o bună mișcare la masă, Doboși se prezintă în continuare ca titular al selecționatei țării. Dintre ceilalți, candidați, **Dorin Giurgiucă** s-a comportat inegal, iar campionul republican, **Teodor Gheorghe**, a concurat încă departe de posibilitățile lui.

La fete, cîștigătoarea, **Magdalena Lesai**, s-a arătat aceeași jucătoare cu o apărare constantă, dar, după cum a și declarat, nu se simte aptă să facă față solicitărilor unei pregătiri superioare.

Eleonora Vlaicov, neantrenată, are

ȘERBAN DOBOȘI

nevoie de o perioadă îndelungată pentru a reveni pe linia de plutire.

Dacă la acest nivel se situează în prezent sportivii experimentați, nici reprezentanții eșalonului mai tînăr nu au demonstrat posibilități care să convingă. Aceiași juniori talentați, dar cu un progres prea lent, aproape imperceptibil. Am remarcat totuși jocul buzoiencei **Camelia Filimon** și al clujencei **Maria Șinteoan.** Au lăsat o bună impresie și eforturile **Lidiei Ilie** (în restanță cu instruirea din cauza unor examene) și ale arădencei **Ildiko Gyöngyösi.** Toate însă, ca și **Ligia Lupu** trebuie să depună un volum de muncă în pregătire incomparabil mai mare decît cel realizat pînă acum. Constatare valabilă și pentru tinerii Firănescu, Buzescu, Popovici, Romanescu și Moraru. Întreaga această pleiadă de juniori formează nucleul din care se vor recruta, cel puțin pentru moment, pînă la apariția altor pretendenți, viitorii componenți ai reprezentativelor. **Dar selecționarea lor trebuie să se bazeze în exclusivitate pe valoare și nu doar pe considerente de virstă.** Este necesar ca acești tineri și antrenorii lor să înțeleagă că unele succese dobîndite împotriva adversarilor mai virstnici, s-au datorat nu atît progreselor făcute cît, în special, scăderii de potențial a învinșilor. Ceea ce e cu totul altceva.

Sigur, acum antrenamentele fruntașilor se efectuează în cadrul loturilor republicane. Dar aceasta înseamnă încă destul de puțin. Important este însă ca pregătirea de la secții să cunoască o ameliorare substanțială, să se desfășoare la indici corespunzători.

În prima decadă a lunii octombrie are loc în Iugoslavia, în localitatea Zombor, Balcaniada și aproximativ în același interval, sînt programate campionatele internaționale ale Poloniei. Pentru prima competiție au fost selecționați **Maria Alexandru, Lidia Ilie** și **Ligia Lupu, S. Doboși, T. Gheorghe** și **D. Giurgiucă**, iar pentru cea de a doua, **Ildiko Gyöngyösi, Maria Șinteoan, M. Firănescu** și **C. Popovici.** Vor urma și alte concursuri internaționale de anvergură, culminînd cu campionatele europene din primăvară, de la Novi Sad (Iugoslavia). La toate aceste starturi tenisul de masă românesc trebuie să se prezinte la nivelul prestigiului lui. Lucru perfect posibil, dar numai printr-o pregătire adecvată, făcută la cota maximului de exigență.

C. COMARNISCHI

PRIMA ETAPĂ A RETURULUI CAMPIONATULUI DIVIZIONAR

Abia încheiat turneul de verificare și selecție a fruntașilor și iată că, azi și mîine, este programată o nouă competiție. De data aceasta cu o participare mult mai largă. Este vorba de reluarea campionatului republican pe echipe prin desfășurarea primei etape a returului atît la fete cît și la băieți.

Întrecerile se reiau avînd în fruntea clasamentelor formațiile clubului bucureștean Progresul, urmate de C. S. Arad I, Spartac București (feminin) și C.S.M. Cluj, Politehnica București (masculin), în timp ce pe ultimele locuri se află echipele Rovine Craiova, Voința București (fete) și Universitatea Craiova, I.E.A.B.S. București (băieți).

Acum, la începerea returului una dintre cele mai importante competiții interne și ținînd seama de o serie de deficiențe consemnate în prima parte a campionatului divizionar, sîntem convinși că întîlnirile se vor bucura de tot sprijinul echipelor și oficialităților sportive locale, nu numai pe plan organizatoric, dar și din punct de vedere al pregătirilor, astfel ca întrecerile să fie onorate pe deplin. Evoluții la cote cît mai ridicate în întrecerile autohtone duc implicit și la comportări satisfăcătoare în competițiile internaționale. Așadar...

Programul etapei de azi și mîine este următorul : **simbătă, fete :** Spartac București — C. S. Arad I (de la ora 18,30 în sala din str. Aurora nr. 1), **băieți :** Locomotiva București — C. S. Arad (de la ora 17 în sala Floreasca) ; **duminică, fete :** Spartac București — C. S. Arad II (de la ora 9,30 în sala din str. Aurora nr. 1), **băieți :** Cluj : C.S.M. — I.E.A.B.S. București, Tg. Mureș : Comerțul — Voința București, Buzău : Șc. sportivă — Universitatea Craiova.

din TOATE SPORTURILE

HALTERE. Într-un concurs de verificare, care a avut loc la Cluj, halterofilul **Spiridon Herghelegiu** (C.S.M. Cluj) a depășit două recorduri naționale la categoria grea. El a aruncat 190 kg și a totalizat la cele două stiluri 330 kg. Ambele rezultate depășesc cu cîte 2,5 kg vechile recorduri ale țării. La smuls, Gh. Herghelegiu a ridicat 140 kg.

VOLEI Echipa națională feminină a țării noastre a plecat în R. P. Chineză, unde va efectua un turneu de cîteva jocuri. Au făcut deplasarea, printre altele, jucătoarele Eugenia Rebac, Constanța Bălășoiu, Victoria Carnda, Gabriela Popa, Venera Hoffman, Maria Cengher. Lotul este însoțit de antrenorii Nicolae Humă și Doina Ivănescu.

LUPTE Formația de „libere" Szondi Szekesfehervar, din campionatul categoriei A al Ungariei, care întreprinde un turneu în țara noastră, a evoluat joi seara la Brașov, în compania echipei locale Dinamo. Luptătorii brașoveni, într-o formă excelentă, au învins echipa oaspe cu 8,5—3,5. Revanșa va avea loc astăzi după-amiază.

BASCHET Dintre cererile de transferări primite în perioada reglamentară, una singură este certă, și anume cea a pivotului Gheorghe Roman, de la Politehnica Cluj la Universitatea Cluj. ● LUNI 24 SEPTEMBRIE va avea loc, la Madrid, sesiunea comisiei de organizare a cupelor europene, în cadrul căreia se va proceda la tragerea la sorți a primelor jocuri din ediția 1973—1974 a C.C.E. și Cupei cupelor. Deocamdată se cunosc datele de dispunere a diferitelor etape ale acestor competiții : 8 și 15 noiembrie 16-imile, 29 noiembrie și 6 decembrie 8-imile. La 10 și 11 decembrie va avea loc, la München, o nouă sesiune a comisiei, cu care prilej vor fi stabilite grupele și meciurile sferturilor de finală. Acestea se vor desfășura la 10 și 17 ianuarie, 31 ianuarie și 7 februarie, 21 și 28 februarie.

AUTOMOBILISM Astăzi, și mîine, se va desfășura în Cehoslovacia, pe un traseu greu, de munte, „Raliul Tatra". La această competiție țara noastră este reprezentată printre alții, de cuplurile fraților Ionescu-Cristea (Eugen și Alexandru) și Motoc (Florin și Cornel) precum și de echipajul Horst Graef — Nicolae Curtov. Sportivii noștri au plecat în țara prietenă hotărîți să apere poziția fruntașă pe care o dețin în clasamentul „Cupei țărilor socialiste" la raliuri. După cum se știe, în cadrul acestei cupe, sportivii români au obținut cîte un loc 1 în probele din Bulgaria și România și un loc 5 în raliul din Ungaria ● RALIUL INTERNAȚIONAL SINAIA — PAMPOROVO (Bulgaria) care urma să aibă loc în ultima decadă a lunii septembrie a fost aminat pentru luna octombrie, la o dată ce o vom anunța din timp.

O FRUMOASĂ INIȚIATIVĂ PENTRU PRIETENII TENISULUI

Începînd de la data de 24 septembrie, din inițiativa Tenis-Clubului București se organizează, pentru prima oară în Capitală, concursuri paralele pentru veterani și juniori. Primul, purtînd sugestiv numele „Concursul veteranilor", este deschis tuturor tenismanilor care au depășit virsta de 45 de ani și va cuprinde două categorii (45—55 ani și peste 55 ani). Al doilea concurs, cu totul original, reunește în fața fileului cupluri formate din „tată și fiu", după modelul întrecerilor similare de peste hotare. Un sistem special de punctaj va acorda o cupă — transmisibilă — celei mai bune „echipe" de familie.

De pe acum se anunță nume cunoscute printre participanți, cum ar fi acelea ale vechilor jucători C. Caralulis, A. Schmidt, Gh. Cobzuc, C. Zacopceanu, Titinel Teodorescu, Sandi Ionescu, Ilie Turcu, frații Marin și Tudorel Bădin. Ultimul pare să fie favorit și în concursul „echipelor" formînd un puternic cuplu cu fiul său, Radu Bădin.

Pentru înscrieri, se pot obține informații de la Tenis-Club București (Calea Plevnei 65, tel. 14.88.59).

HOCHEIUL LA START

(Urmare din pag. 1)

DE PREGĂTIRE A COPIILOR ȘI JUNIORILOR. Din păcate în această direcție mai sînt încă multe de făcut. Ne gîndim, de pildă, că patinoarul din Poiana Brașov, dat în folosință cu ani în urmă, continuă să fie mai mult o bază de agrement, decît una de pregătire... Făcînd această subliniere la început de sezon, avem speranța că noile patinoare artificiale nu vor avea aceeași soartă ca acela din Poiana Brașov și că, în foarte scurt timp, la Timișoara, Sibiu sau Constanța vor apare mugurii unei viitoare și trainice activități de hochei.

Revenind la lunile în care iubitorii hocheiului vor avea la dispoziție un bogat și destul de atractiv calendar competițional, este, de asemenea, necesar să scoatem în evidență că principala întrecere, în speță campionatul Diviziei A, se va disputa după o formulă nouă, modernă, care poate satisface și gustul spectatorilor din alte centre în afară de București și Miercurea Ciuc. A fost abandonat sistemul turneelor (în fond o dovadă că hocheiul nostru a depășit un anumit stadiu de dezvoltare) și — din acest sezon — s-a adoptat un sistem superior, anume acela al disputării campionatului pe etape, cu tur și retur, ca în orice divizie națională. Mai mult, chiar întrecerea de debut, „Cupa României" s-a extins, comportînd în acest sezon nu numai un tur, ci și returul, care va avea loc în octombrie la Miercurea Ciuc.

Cu alte cuvinte activitatea la hochei începe sub cele mai bune auspicii. Este deci, de datoria tuturor factorilor (jucători, antrenori, arbitri — mai ales) să se străduiască mai mult și să ofere spectacole de calitate, cu cît mai puține (bine ar fi, deloc !) abateri regulamentare, evoluînd la un nivel superior, care să confirme intrarea acestui sport, și pe meleagurile noastre, într-o etapă superioară de dezvoltare.

BOXERII DE LA METALUL BUCUREȘTI DORNICI SĂ REEDITEZE EVOLUȚIILE DE LA EDIȚIILE PRECEDENTE ALE CAMPIONATELOR NAȚIONALE

Pugiliștii de la clubul Metalul București s-au numărat, de fiecare dată, printre protagoniștii campionatelor naționale de box. Nu a fost ediție în care reprezentanții metalurgiștilor bucureșteni să nu se găsească în lupta pentru titlurile de campioni. În dorința de a prezenta cititorilor ziarului amănunte despre modul cum se pregătesc sportivii antrenorilor **Ion Stoianovici** și **Dinu Eugen** pentru apropiatele finale ale seniorilor, am făcut o vizită la sala lor de antrenament.

De o curățenie sclipitoare, sala oferă boxerilor condiții de pregătire dintre cele mai bune. În afara pugiliștilor, cu care cei doi antrenori pornesc la „zone", la antrenamente se găsesc și mulți tineri dornici de a se impune în acest sport atît de frumos, dar tot atît de dificil.

Lucrul „pe ateliere" este dirijat cu competență de antrenorul emerit Ion Stoianovici, iar secundul său Dinu Eugen controlează cu multă atenție execuțiile elevilor. Trioul „cocoșilor" **Vasile Ivan, Iulian Lungu** și **Răducanu Ivanciu** este dornic de a face tot ce-i stă în puteri pentru a aduce titlul național în vitrina clubului. Șanse are fiecare : Lungu cu vasta sa experiență, Ivanciu cu vitalitatea sa recunoscută, iar Ivan prin tehnica sa superioară pot răsturna multe calcule în stabilirea ierarhiilor. „Semiușorii" **Constantin Stanef** și **Ilie Gheorghe** bat sacii cu o înverșunare demnă de toată lauda. Întrecerea de la semiușoară va fi extrem de grea. La această categorie se află un mănunchi de boxeri de excelentă valoare, în frunte cu campionul european **Simion Cuțov.** „Zonele" vor face trierea, iar la finale vor fi prezenți doar 4 dintre cei mai buni. Ambii pugiliști de la Metalul speră că se vor număra printre combatanții ce vor evolua în finalele de la Cluj.

Ion Stoianovici ne spune că, în afara boxerilor amintiți, la etapa de zonă mai pornește cu **Vasile Mălinaș** (muscă), **Ion Hodoșan** (semimijlocie), frații **Tudor** și **Nicolae Nicolae** (mijlocie mică) și **Marin Constantinescu** (semigrea). După cum se vede, Metalul pleacă la luptă cu zece sportivi, cei mai experimentați și mai bine pregătiți, iar în calculele antrenorilor sînt prevăzuți a fi prezenți la finalele de pe malul Someșului cel puțin cîți boxeri. Care vor fi aceștia ? **„Greu de precizat** — spune Dinu Eugen. **Totuși, prin prisma rezultatelor de pînă acum au șanse la medalii Vasile Ivan, Ilie Gheorghe, Constantin Stanef, Ion Hodoșan, Tudor Nicolae** și **Marin Constantinescu.** Acestea ar fi năzuințele noastre pentru finalele de la Cluj. **Dar, mai întîi să așteptăm zonele** de la Drobeta Tr. Severin (unde vor evolua majoritatea sportivilor noștri) **Constanța, Iași** și **Arad".**

În sala „Claudiu" antrenorii de la Metalul își continuă cu migală munca de instruire. Băieții transpiră abundent. Eforturile depuse în orele de antrenament își vor arăta roadele pe ringurile orașelor unde se vor disputa zonele, iar mai tîrziu, poate, la finalele de la Cluj.

I. PAUL

SEMIFINALELE CAMPIONATELOR REPUBLICANE DE ȘAH

● **Ofensiva tinereții în turneele feminine**

● **Nimic nou în întrecerea masculină**

Luna septembrie a marcat un moment important în activitatea noastră șahistă. La București, Bacău, Timișoara, Constanța, Craiova Suceava, Oradea și Galați s-au desfășurat semifinalele campionatelor naționale feminine și masculine, în total zece turnee, la care au luat parte (cu foarte puține excepții) principalele forțe ale eșichierului românesc.

Trebuie din capul locului să remarcăm cîteva inițiative inspirate ale federației, care au contribuit la succesul acțiunii. Este vorba, în primul rînd, de faptul că TOȚI jucătorii fruntași (exceptîndu-i doar pe campionul țării **Carol Partos** și marele maestru **Florin Gheorghiu,** angajat în competiții peste hotare) au fost chemați la startul semifinalelor, ceea ce a dat un plus de forță și de interes turneelor. Apoi, repartiția concursurilor a acoperit o vastă geografie națională, urmărindu-se, prin intermediul acestor întreceri, popularizarea șahului pe plan local. În sfîrșit, asigurarea unor arbitraje foarte calificate a avut darul să creeze cadrul cel mai propice desfășurării turneelor.

★

Competiția feminină s-a remarcat prin **ofensiva puternică pe care jucătoarele tinere au dat-o asupra pozițiilor ocupate de consacrate.** Clujeanca **Margareta Juncu,** brașoveanca **Luminița Cîrmaciu,** ploieșteanca **Viorica Ilie** (13 ani !), bucureștencele **Lia Bogdan, Mariana Băloianu, Gabriela Olteanu** s-au aflat printre protagoniste, au demonstrat putere de luptă și de concentrare, lăsîndu-ne impresia certă a progresului în însușirea tainelor șahului. Din generația mai veche au rezistat cu succes maestrele internaționale **Rodica Reicher, Margareta Teodorescu, Margareta Perevoznic,** neînvinse în aceste semifinale.

N-au reușit să se califice o serie de jucătoare foarte bine cotate în șahul nostru feminin : **Daniela Nicola, Rodica Crăciun, Ligia Jicman, Emilia Chiș, Elena Rădăcină, Ioana Miroslav, Elena Răducanu** și altele.

Elisabeta Polihroniade și **Gertrude Baumstarck,** două din reprezentantele noastre la turneul interzonal din cadrul campionatului mondial feminin, n-au putut participa spre a nu-și perturba programul de pregătire. Cea de a treia, **Alexandra Nicolau,** a vrut să-și verifice forța de joc, luînd parte (hors concurs) la semifinala masculină de la Craiova. Ea a reușit un rezultat b

Agenda activităţii sportive de masă

PITEŞTI : INTRECERI SPORTIVE MUNCITOREŞTI

Duminică, oraşul Piteşti va găzdui o interesantă (şi inedită) competiţie sportivă de masă deschisă muncitorilor din întreprinderile judeţului Argeş.

Este vorba de faza finală pe judeţ a competiţiei intitulată „Concursurile sportive muncitoreşti". Pînă acum s-au desfăşurat etapele pe întreprinderi şi localităţi.

Întrecerile vor avea loc în parcul municipiului Piteşti (fotbal, cros, handbal şi volei) şi pe arenele de popice. Cifra finaliştilor este de aproape 500.

TECUCI : FELICITĂRI TINERETULUI DE LA ÎNTREPRINDEREA DE AMBALAJE METALICE...

...pentru iniţiativa lor de a-şi amenaja terenuri de tenis (3) şi volei, toate bituminate. În prezent, acestor amenajări urmează să li se adauge o arenă de popice — cu două piste — şi o serie de aparate pentru practicarea exerciţiilor fizice. De menţionat faptul că la realizarea tuturor acestor obiective sportive, tineretul din întreprindere beneficiază de sprijinul comitetului de partid şi al directorului unităţii, **Eugen Ionescu**. Pe de altă parte, este de semnalat că înţelegînd să stimuleze activitatea iubitorilor de sport de aici, Consiliul municipal al sindicatelor a dotat asociaţia cu 10 rachete şi 20 de mingi pentru tenis. Evident, pentru început...

Ion Postelnicu, corespondent

Handbalul cunoaşte tot mai multă popularitate în rîndurile tinerilor din mediul rural. Iată un moment spectaculos din întîlnirea echipelor din Otopeni şi Dobreşti la finalele „Cupei satelor"

Foto : P. ROMOŞAN.

BRĂILA : SPORESC AMENAJĂRILE SPORTIVE

În ultima vreme, în municipiul Brăila au apărut noi terenuri sportive. Astfel, asociaţia sportivă Portul D.N.F. şi-a amenajat, în incinta docurilor, un portic de gimnastică, bare paralele şi cîte un teren pentru volei şi minifotbal. O preocupare asemănătoare este de consemnat şi la asociaţia Avîntul, a Fabricii de glucoză şi bere, care şi-a inaugurat un teren de volei. De menţionat că se află în curs de amenajare pe faleza Dunării pe lîngă asociaţia sportivă Marina, a Şantierului Naval, o frumoasă bază sportivă alcătuită din terenuri pentru tenis, volei şi handbal. Baza va beneficia şi de o tribună cu o capacitate de 1 500 de locuri. Merită a fi relevate şi alte iniţiative din domeniul amenajărilor sportive : la asociaţia sportivă Gloria — cîte un teren pentru fotbal şi volei, iar la asociaţia sportivă Pescărşul — un teren de fotbal.

N. Costin, coresp. judeţean

ALBA IULIA: FINALELE „CUPEI UNIRII"

O inedită competiţie sportivă de masă îşi va consuma ultimul act şi la Ocna Mureşului : finalele pe judeţ ale „Cupei Unirii", la fotbal, volei şi popice. Participanţi : cîştigătorii cupelor pe profesii — metalurgişti, chimişti, muncitori forestieri etc.

Finala este programată duminică şi la ea vor lua parte aproximativ 150 de sportivi şi sportive. Acţiunea se organizează sub egida C.J.E.F.S. Alba şi a Consiliului judeţean al sindicatelor.

PLOIEŞTI : UN BILANŢ EDIFICATOR

Sportul de masă cunoaşte o puternică afirmare în asociaţiile din cuprinsul municipiului Ploieşti. Cifra tinerilor cuprinşi în diferite activităţi a atins — în această vară — 10 000. Este vorba de întreceri cu zeci de echipe la fotbal, volei, şah, tenis de masă, tenis de cîmp, nataţie, atletism, handbal etc. Se relevă, prin organizare şi mobilizare, asociaţiile sportive Prahova, Locomotiva, Voinţa, Rafinorul, Dacia, Tînărul petrolist, Unirea Telega, Vagonul, I.M.I. Berceni etc.

De mult interes se bucură, în acelaşi timp, joile şi duminicile sportive (peste 20, în ultimele luni) în asociaţiile sportive din municipiu şi din comunele învecinate — Păuleşti, Berceni ş.a.

Florian Albu, corespondent

HUNEDOARA : „CUPA DE TOAMNĂ" LA FOTBAL

Din iniţiativa C.M.E.F.S. Hunedoara, pe terenul din comuna Pestişul Mare a avut loc o reuşită întrecere de fotbal dotată cu „Cupa de toamnă". Au participat formaţiile Oxigenul C.S.H., Baza I Pestiş, Avîntul Pestişul Mic şi Unirea Răcăştie. Întrecerea a fost cîştigată de fotbaliştii de la Baza I Pestiş (antrenor, **Constantin Andronache**), învingători cu 3—1, în finală, cu Oxigenul C.S.H.

Ion Vlad, corespondent

DOUĂ LICEE, DOUĂ EXEMPLE...

(Urmare din pag. 1)

toarea tăierii panglicii inaugurale. Vom avea o platformă bituminizată cu terenuri de baschet, de volei, de tenis de cîmp şi de handbal. În lateral am amenajat o groapă de sărituri şi o pistă de alergări de 80 m".

Am vizitat viitoarea bază sportivă a liceului şi, într-adevăr, ne-am dat seama că pentru aducerea ei la lumină a fost necesar un volum de muncă apreciabil. Felicităm pe toţi elevii şi pe profesorii care fără a se lamenta pentru ceea ce au pierdut au trecut neîntîrziat la lucru, reuşind, din mers, să schimbe o bază sportivă cu alta ce va fi, sîntem siguri, cu nimic mai prejos.

★

Şi acum să trecem Mateiaşul şi să poposim pentru puţin timp la Rucăr.

De la bun început trebuie să spunem că reîntîlnirea cu liceul din această pitorească localitate montană ne-a decepţionat. Cu numai două zile înaintea începerii şcolii, curtea, cu toate terenurile ei de sport, arăta ca după un... cutremur. Porţile de handbal răsturnate, departe de locul ce le fusese iniţial hărăzit, erau ruginite iar una din ele avea şi o tălpică complet ruptă. Un stîlp de la terenul de volei fusese smuls, cine ştie de cînd şi acum zăcea culcat lîngă poarta... şchioapă. Inelele de la panourile de baschet (nevopsite probabil de la naştere) nu mai aveau nici urmă de plase. Cît despre marcaje, ce să mai spunem ? Dispăruseră de mult pînă şi cele mai vagi urme...

Pentru un moment am fost tentaţi să credem că baza sportivă a acestui liceu a fost, probabil, transferată într-un alt loc. Dar nu. Profesorul de educaţie fizică, Stelian Cozma, pe care l-am întîlnit, ne-a dat următoarea explicaţie :

„La noi, pe tot timpul verii a funcţionat o tabără de vacanţă. După cum vedeţi, copiii... Şi a mai fost ceva. Liceul este în extindere. Se lucrează la adăugirea altor cîtorva clase celor existente. În plus, nu departe de clădirea şcolii se înalţă localul unui cămin pentru elevi. În condiţiile de şantier, terenurile noastre de sport n-au mai putut fi păstrate în starea lor firească..."

Explicaţiile profesorului Stelian Cozma, ne-au apărut, de la bun început, şubrede. În nici un caz copiii din tabăra care a funcţionat aici n-au putut distruge astfel materialul spotiv. Cît priveşte scuza cu şantierul, nici aceasta nu stă în picioare. Am vorbit cu doi meşteri zidari care lucrau la extinderea clădirii şi cu alte persoane şi fiecare ne-a declarat că starea necorespunzătoare a bazei sportive este o poveste mult mai veche...

Pe profesorul Stelian Cozma îl cunoşteam ca pe un om de ispravă care, alături de directorul liceului, prof. Victor Zaharescu, s-a numărat printre principalii animatori în realizarea frumoasei săli de sport, despre care am amintit la începutul acestor rînduri. Vrem să credem că starea proastă a terenurilor de la liceul din Rucăr este un accident. După cum ne-a promis profesorul Stelian Cozma, chiar în această săptămînă de început de an şcolar, toate deficienţele pe care le-am întîlnit vor fi lichidate. Cît priveşte sala de sport, aceasta, ne-a spus profesorul, este suprasolicitată, iar în curînd va găzdui şi un centru de iniţiere în box. Primul centru de acest fel din Rucăr. Este dorinţa şi ambiţia profesorului şi aceasta cu atît mai mult cu cît mulţi dintre elevii liceului şi-au manifestat dorinţa să devină boxeri. Sala de sport oferă condiţii de pregătire excelente, iar prof. Stelian Cozma îşi asumă răspunderea conducerii centrului.

fotbal

Astăzi, la Snagov, joc-şcoală al „tricolorilor"

LOTUL REPREZENTATIV—LOTUL DE TINERET (SUB 21 DE ANI)

Ne mai despart numai patru zile de data partidei de la Leipzig, cu reprezentativa **R. D. Germane** din preliminariile C.M. După jocul de verificare de miercuri, cu formaţia braziliană **A.B.C. Natal**, tricolorii au revenit la Snagov, continuîndu-şi metodic şi cu seriozitate programul de pregătire. Antrenorii **Valentin Stănescu** şi **Robert Cosmoc** au urmărit în fiecare şedinţă eliminarea deficienţelor de moment, insistînd, mai ales, în privinţa organizării jocului şi a ideii tactice cu care va fi abordată partida de miercuri de la **Leipzig**.

Ieri după amiază, selecţionabilii cărora li s-au adăugat **Deleanu** şi **Ţarălungă**, reveniţi de la **Belfast** şi, respectiv, **Florenţa**, unde au fost cu echipele lor de club, au efectuat un antrenament de intensitate medie, înaintea ultimului joc la două porţi programat pentru mîine la Snagov. Adversarii lotului naţional vor fi componenţii selecţionatei de tineret (sub 21 de ani), aceştia din urmă avînd de susţinut marţi 25 septembrie, la Bucureşti, un joc amical cu reprezentativa similară a R.D. Germane.

Pentru verificarea de mîine **V. Stănescu** şi **R. Cosmoc** intenţionează să folosească aceeaşi formulă de echipă utilizată şi în meciul cu **A.B.C. Natal**. Există un singur semn de întrebare, şi anume, în privinţa postului de fundaş stînga : **Velea** sau **Deleanu** ?

„11"-le tricolor va arăta deci astfel : **Răducanu — Sătmăreanu, Antonescu, Dinu, Velea** (Deleanu) — **Dumitru, R. Nunweiller — Dembrovschi, Dobrin, Dumitrache, Iordănescu**. Piteşteanul Troi continuă să fie indisponibil. Din lot mai fac parte Iordache, Sameş, Beldeanu şi Ţarălungă.

Antrenorul lotului de tineret, **I. Voica**, va rula tot efectivul pe care îl are la dispoziţie în scopul stabilirii celei mai bune formule de echipă pentru jocul de marţi, adică : **Lăzăreanu, Costaş — portari, Porafchi, Moisescu, Grigoraş, Matei, G. Sandu, Lucuţă — fundaşi ; Ciocîrlan, Rădulescu, Rîşniţă — mijlocaşi ; Crişan, M. Sandu, Dănilă, Bataciiu, Caniaro, Dobre — atacanţi.**

INDISCIPLINA PE... BANCA ACUZĂRII

Şedinţa s-a terminat, dar reflecţiile pe marginea ei trebuie să continue

Am asistat, joi seara, la şedinţa Comisiei centrale de competiţii şi disciplină, care avea o agendă mai încărcată ca oricînd şi trebuia să analizeze şi o serie de cazuri în care soluţia cea mai justă era mai greu de găsit.

De altfel, aproape de fiecare dată, este dificil de stabilit adevărul şi proporţiile abaterilor, în păienjenişul relatărilor contradictorii ale arbitrilor, observatorilor federali, antrenorilor, reprezentanţilor echipelor, şi bineînţeles, ale principalelor personaje — jucătorii. Joi seara, însă, nu aceştia din urmă au dat cel mai mult de lucru Comisiei de disciplină, ci un antrenor, deci, un dascăl al acestora. Ce fel de dascăl, ne-am putut da repede seama, nu numai din piesele de la dosar — şi în mod special din foaia de arbitraj — dar şi din poziţia pe care a avut-o în şedinţă. Dar, să vă spunem, întîi, despre cine este vorba. Despre **Vladimir Grosaru**, antrenorul divizionarei B, **Metrom Braşov**. Ne-ar trebui prea mult spaţiu pentru a relata tot ceea ce a făcut antrenorul braşovean, cu prilejul meciului cu **Dinamo Slatina**, începînd cu tentativa de influenţare a arbitrilor şi sfîrşind cu invectivele adresate lor în timpul jocului.

Cum este uşor de ghicit, **Vladimir Grosaru** nu este un tînăr a cărui comportare trebuie privită, uneori, şi prin prisma vîrstei. **Vladimir Grosaru** este un om în toată firea. Iar membrii Comisiei de disciplină nu sînt nici ei nişte copii naivi, ci nişte persoane cu părul alb care, din pasiune pentru fotbal, consacră multe din orele lor libere treburilor legate de disciplina de pe terenurile noastre de fotbal. A fost, de aceea, penibil să-l auzim pe **Vladimir Grosaru** negînd fapte evidente, dîndu-se, cum se spune „pe după uşă", neluînd nici un moment poziţie autocritică, invocînd tot felul de argumente prin care să arate, potrivit zicalei, că „nici usturoi n-a mîncat, nici gura nu-i miroase".

Şi **Vladimir Grosaru** nu este singurul antrenor care... calcă pe alături. Prezent la meciul Steagul roşu — Steaua, ca observator federal, tov. **Florea Tănăsescu**, secretar general al F.R.F., a scris în raportul său că antrenorul **N. Proca** a adus injurii arbitrilor şi a propus trimiterea lui în faţa Colegiului central al antrenorilor. Pe ordinea de zi a acestui organism al F.R.F. ar putea figura şi cazul antrenorului secund al echipei Sportul studenţesc, **Moise Maksai**, a cărui atitudine a lăsat de dorit, la meciul cu Jiul.

Dar, să revenim la şedinţa de joi seara. Am aflat, cu acest prilej, că **Petreanu** de la Rapid, într-un meci de tineret-rezerve, de mai mică tensiune, deci, l-a luat la înjurături pe arbitru ! Sancţiunea, o ştiţi : trei etape suspendare. Colegul său de club, **Codrea**, eliminat de pe teren în mod just, în partida cu Universitatea Craiova, va sta şi el o săptămînă pe tuşă, neexistînd suficiente probe pentru o sancţionare mai aspră. Aceste probe n-au lipsit în cazurile lui **Mircea Sandu** şi **Stocker**, eliminaţi pentru lovire reciprocă, **dar Comisia de disciplină — nu înţelegem de ce — n-a fost atît de severă ca în alte cazuri IDENTICE, dictînd suspendarea lor numai pe cîte o etapă.**

Şedinţa s-a încheiat tîrziu, fără să fi reuşit să epuizeze ordinea de zi. Din păcate, vor fi necesare ore întregi de discuţii pentru lămurirea altor cazuri, în care este vorba nu numai de jucători certaţi cu disciplina, ci şi de arbitri precum şi de alţi antrenori care au încălcat grav normele sportive şi cetăţeneşti. Printre acestea se înscriu, desigur, regretabilele incidente de la meciul Drobeta — Progresul.

N-am plecat, totuşi, cu un gust amar de la şedinţa de joi seara căci finalul ei ne-a relevat atitudinea principială, plină de răspundere, a tov. **Blaga**, vicepreşedintele clubului Ceahlăul Piatra Neamţ, care departe de a cocoloşi sau de a minimaliza abaterea unui jucător de-al său, **Gherghina**, a ajutat Comisia în luarea unei măsuri juste necesare. Dar cu o floare nu se face primăvară..

Jack BERARIU

Astăzi, pe stadionul Giuleşti

LOTUL DE TINERET (SUB 23 DE ANI)—RAPID

Astăzi pe stadionul Giuleşti, cu începere de la ora 16, lotul de tineret (sub 23 de ani) susţine o ultimă partidă de verificare în vederea întîlnirii care va avea loc la 25 septembrie, la **Halle**, cu formaţia similară a **R.D.G.** Elevii lui **Cornel Drăguşin** vor avea de această dată ca adversară echipa Rapid.

In deschidere, meci de old-boys : **Rapid — Selecţionata Sportul studenţesc, Progresul.**

FL. DUMITRESCU, MOLDOVAN ŞI PAMFIL, INDISPONIBILI

Trei jucători ai echipei Dinamo Bucureşti au devenit indisponibili pentru o anumită perioadă de timp, ca urmare a accidentelor suferite în timpul partidei de la **Belfast**, cu **Crusaders**. Este vorba de **Fl. Dumitrescu, Moldovan şi Pamfil.**

MIINE, F. C. CONSTANŢA — SPORTUL STUDENŢESC

Profitînd de întreruperea campionatului, prilejuită de meciul cu R. D. Germană de la **Leipzig**, mai multe echipe divizionare susţin în aceste zile jocuri amicale cu caracter de verificare. Mîine pe litoral **F. C. Constanţa** va primi replica formaţiei **Sportul studenţesc.**

Cu prilejul retragerii lui Mihai Ionescu

DUPĂ-AMIAZĂ FOTBALISTICĂ, ASTĂZI, LA PLOIEŞTI

F. C. Petrolul va sărbători astăzi retragerea din activitatea competiţională a unuia dintre sportivii de frunte ai săi, fostul internaţional **Mihai Ionescu**. Cu acest prilej, pe stadionul ploieştean va avea loc o interesantă după-amiază fotbalistică. În deschiderea programului, de la ora 13, se vor întîlni selecţionatele ziariştilor şi arbitrilor bucureşteni. În continuare, va avea loc un meci de old-boys, în care vor evolua foştii jucători ai echipelor **Dinamo, Steaua şi Petrolul**. Partida vedetă va opune lui **F. C. Petrolul** o selecţionată divizionară A.

La cursul U.E.F.A. de la Macolin, una din concluzii a fost:

„Arbitrii trebuie să contribuie la frumuseţea jocului de fotbal"

La Macolin, în Elveţia, între 10 şi 14 septembrie s-a ţinut al doilea curs U.E.F.A. pentru arbitri, care s-a bucurat de o participare selectă, avînd în capul listei pe sir **Stanley Rous**, preşedintele F.I.F.A., dr. **A. Franchi**, preşedintele U.E.F.A., arbitri de elită ca **Lo Bello, Linemayr, Tschenscher, Bahramov, Taylor, Loraux, Jonsson, Gugulovici** şi alţii. Printre cei prezenţi, şi o „brigadă"

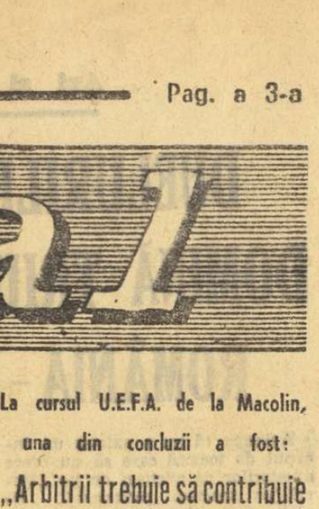

din ţara noastră alcătuită din **Andrei Rădulescu**, preşedintele Colegiului central de arbitri, **George N. Gherghe**, şi cavalerii fluierului **Gh. Limona, A. Bentu, N. Petriceanu** şi **N. Rainea**.

Am solicitat o primă impresie unui practician în activitate, cel mai bun arbitru al anului competiţional trecut din România, **Gheorghe Limona**.

— Care a fost impresia cea mai puternică de la acest curs ?

— **Faptul că toate discuţiile s-au purtat în jurul interpretării şi aplicării uniforme, pe cît posibil, a legilor jocului din partea arbitrilor chemaţi să conducă meciurile din competiţiile U.E.F.A., că toate aceste dezbateri au fost purtate pe filme cu faze din joc, şi nu orice filme pedagogice, ci realizate la partide de elită, ca Ajax—Real Madrid, A.C. Milan—Leeds şi altele.**

— Au fost lectori vestiţi la Macolin, au fost atîtea subiecte... Pentru dv. care ar fi ordinea lor din punctul de vedere al interesului ?...

— **Într-adevăr, foarte mulţi lectori cu mare prestanţă ! Să-i amintesc doar pe H. Riedel, preşedintele Comisiei de arbitri F.I.F.A. şi omologul său în cadrul U.E.F.A., F. Szeipelt. Din avalanşa de referate, toate importante, am reţinut în mod deosebit : „Divergenţe în interpretarea legilor jocului în meciurile din competiţiile europene" ; „Controlul disciplinar prin arbitraj" ; „Metode profesionale în fotbalul de elită" — mai exact primirea şi conducerea arbitrului la plecare în funcţie de... rezultat. Şi a mai fost un raport care m-a impresionat în mod aparte. El s-a numit „Tribunalul" televiziunii, şi a ridicat o problemă foarte importantă în fazele de marcare a golurilor : poziţia camerei de luat vederi în faza respectivă.**

— Un curs ca acesta a avut, mai mult ca sigur, şi „orele" sale practice...

— **Ore intense în care s-a insistat mai ales pe colaborarea arbitrului cu tuşierii, executarea loviturii de pedeapsă şi a celor libere directe şi alte elemente de joc. De altfel, pentru a vă face o imagine mai exactă despre profunzimea cu care s-au tratat problemele jocului, reţineţi că temele s-au dezbătut pe grupe speciale ca : plasamentul arbitrului la executarea loviturilor (de colţ, de pedeapsă, libere), jocul portarului, ofsaidul etc.**

— Aţi putea da o definiţie modernă a arbitrului de fotbal, după cele cinci zile pline ale cursului U.E.F.A. de la Macolin ?...

— **O definiţie exactă ar fi greu de dat. Cert este însă că în toate concluziile acestui curs s-a subliniat necesitatea spiritului de decizie şi curajului arbitrului, indiferent de valoarea şi numele jucătorilor sau a echipelor, autoritatea exemplară a conducătorului partidei care trebuie prin maniera sa de a conduce, să prevină anumite infracţiuni.**

...E, de altfel, şi marea dorinţă a arbitrilor şi a tuturor celor ce iubesc fotbalul.

Mircea M. IONESCU

ÎNCEPE NOUL CAMPIONAT DIVIZIONAR LA POPICE

Azi şi mîine începe o nouă ediţie, cea de a VIII-a, a campionatului republican de popice, sport de mare popularitate în ţara noastră (în campionatele judeţene activează aproape 1 000 de formaţii) şi cu un prestigios palmares în arena internaţională (la ultimele ediţii ale C.M. şi C.E. de juniori, sportivele române au cucerit cinci medalii de aur). În ediţia 1973—1974 a competiţiei participă, ca şi la cea precedentă, 40 de formaţii, împărţite în cîte două serii, după criterii geografice.

În dorinţa de a avea o comportare cît mai bună în campionatul divizionar, toate echipele s-au pregătit intens, şi-au întinerit loturile pentru a face faţă prevederilor regulamentului, care stipulează că în sextetul de bază, care este trecut pe foaia de arbitraj, trebuie să fie şi un junior sau junioară, iar orice înlocuire în timpul partidei se poate efectua numai cu juniori. Deci, în noul sezon vor evolua în cele 40 de divizionare un număr sporit de tineri ce vor aduce un plus de atractivitate întrecerilor. Regulamentul de notare a campionatului este identic cu cel aplicat în 1972—1973, adică pentru meci cîştigat echipele primesc cîte 2 puncte, iar în clasament se trec numai popicele doborîte pe arene străine, în deplasare.

În campionatul care începe azi şi mîine au promovat o serie de formaţii tinere, ca, de pildă, Voinţa Galaţi la femei, Minaur Baia Mare şi Industria sîrmei Cîmpia Turzii la bărbaţi. Celelalte nou promovate sînt Voinţa Ploieşti, Dermagant şi C.F.R. Tg. Mureş (feminin), Rafinăria Teleajen şi Dacia Piteşti (masculin).

După cum se ştie, echipa feminină Petrolul Băicoi a reuşit în ediţia trecută a campionatului divizionar să se califice în turneul final al competiţiei. La realizarea acestei performanţe a contribuit şi junioara Elena Eremia *(în fotografie), autoare a unor rezultate valoroase.*

Cele două campioane încep competiţia susţinînd meciuri cheie, ca de exemplu, Constructorul Galaţi, care evoluează în Bucureşti, avînd adversară pe... Constructorul, iar Rapid Bucureşti, cîştigătoarea întrecerii feminine, care primeşte replica fostei multiple campioane, Voinţa Bucureşti. Alte partide mai interesante ale etapei inaugurale : Cetatea Giurgiu — Petrolul Băicoi, Metrom Braşov — Voinţa Constanţa, Hidromecanica Braşov — Voinţa Cluj — la femei, Gloria Bucureşti — Rapid Bucureşti, I.C. Oradea — Electrica Sibiu şi Jiul Petrila — Minaur Baia Mare — la bărbaţi.

NOI CÎŞTIGĂTORI LA LOZ ÎN PLIC

Apariţia lozurilor cîştigătoare de autoturisme, butelii de aragaz şi premii mari în bani continuă fără întrerupere.

De la începutul anului şi pînă în prezent, zilnic, alţi şi alţi cîştigători la sistemul LOZ ÎN PLIC, se prezintă spre a-şi ridica importantele cîştiguri obţinute. Printre cei mai recenţi cîştigători se numără şi participanţii : Olteanu Petrea din comuna Murgeşti judeţul Buzău = autoturism DACIA 1300 ; Ciot Ion din comuna Roşieşti judeţul Vaslui = autoturism DACIA 1300 ; Matea Stelian Dănuţ din Petroşani judeţul Hunedoara = autoturism DACIA 1300 ; Mazilu Horia din Călăraşi = autoturism DACIA 1300 ş.a.

Participînd cu perseverenţă la LOZ ÎN PLIC, oricine poate obţine asemenea premii. NUMAI CINE JOACĂ POATE CÎŞTIGA !

NUMERE EXTRASE LA TRAGEREA LOTO DIN 21 SEPTEMBRIE 1973

FOND GENERAL DE PREMII : 874.952 lei

EXTRAGEREA I : 58 21 37 56 6 82 86 27 50

EXTRAGEREA a II-a : 16 88 48 68 22 15 40 35 32

Plata premiilor se va face în Capitală începînd din 29 septembrie pînă la 21 noiembrie, iar în ţară începînd din 3 octombrie pînă la 21 noiembrie 1973 inclusiv.

Rubrică redactată de LOTO-PRONOSPORT

NOUTĂŢI TURISTICE!

În urma solicitărilor multiple ale cetăţenilor din noile cartiere ale capitalei şi pentru a da posibilitatea unui mare număr dintre aceştia să participe la excursiile organizate în ţară, pentru a economisi timp, Întreprinderea de Turism, hoteluri şi restaurante — Bucureşti vă invită, începînd cu data de 23 sept. a.c. să participaţi la un nou tip de excursii, cu plata direct la autocar, cu durata de 1 zi — duminica — în cadrul cărora se vor vizita cele mai interesante obiective pe itinerarele :

— Bucureşti — Ploieşti — Văleni — Cheia — cu plecarea la ora 7,30 din cartierul Berceni — din faţa Centralei Telefonice din b-dul Metalurgiei — costul fiind de 70 lei de persoană ;

— Bucureşti — Sinaia — Buşteni — Predeal — Poiana Braşov, cu plecarea la ora 7,30 din cartierul Balta Albă — Titan — complex A. 9 — respectiv din faţa restaurantului Miniş, precum şi din Piaţa Palatului RSR — restaurantul Cina — costul fiind de 85 lei de persoană.

— Bucureşti — Piteşti — Curtea de Argeş — Hidrocentrală — cu plecarea la ora 7,30 din cartierul Drumul Taberei — respectiv din faţa cinematografului Favorit — costul fiind de 85 lei de persoană.

De reţinut că în preţul excursiei s-a inclus şi dejunul, care se va servi pe parcurs, aceste excursii avînd loc în fiecare duminică.

Informaţii suplimentare se pot obţine la filialele de turism din calea Victoriei nr. 100 şi b-dul Republicii nr. 68 — telefon 15.74.11 şi 14.08.00.

PE TEME DE PREGĂTIRE

REPETAREA — MAMA ÎNVĂŢĂTURII...

Am asistat, nu de mult, la o şedinţă de pregătire condusă de unul dintre cei mai tineri antrenori din primul nostru eşalon divizionar, prof. Gh. Dumitrescu. Pe gazonul mătăsos al stadionului, jucătorii Petrolului Ploieşti exersau, cu o relativă îndemînare, cîteva procedee de tehnică, în condiţii apropiate de joc. Şi, important de reţinut ni s-a părut faptul că aproape întreaga suită de exerciţii, care alcătuiau partea fundamentală a antrenamentului, pretindea executanţilor mişcare continuă şi un tempo alert, rezultat al punerii în aplicare cu perseverenţă a indicaţiei, general obligatorie, de a se juca fără preluare.

La început, evident, lucrurile au mers mai greu. Pe alocuri chiar, au existat şi unele tendinţe de frondă, mai mult sau mai puţin disimulată. Antrenorul însă a trecut, cu tact pedagogic, peste inerentele manifestări de recul ale elevilor săi şi a reluat de la capăt exerciţiul, ori de cîte ori a considerat că este necesar, păstrîndu-i nemodificat conţinutul, dar în forme mereu noi de exprimare, care prin varietate evitau pericolul plictiselii şi al dezinteresului.

Asemenea antrenamente, sîntem siguri, n-au constituit o simplă şi izolată experienţă. Ele au devenit în practica instruirii jucătorilor ploieşteni un mod obişnuit de a se conforma cerinţelor performanţei, o deprindere utilă cu efecte pozitive asupra comportării echipei în ansamblul său. Cu un lot apreciat ca modest, în general, Petrolul manifestă astăzi tendinţe de joc modern, caracterizat în principal, printr-o mai mare cursivitate şi viteză. Stăruitoarea atitudine de respectare a principiului pedagogic al însuşirii temeinice şi a durabilităţii cunoştinţelor începe să-şi arate, astfel, încet, încet, roadele.

Dar exemplul Petrolului nu este singurul şi, desigur, nici cel mai reprezentativ în această privinţă. El poate fi una dintre numeroasele pilde de înţelegere adevărată a sensului instruirii în spiritul performanţei, pilde din rîndul cărora reamintim, cu acest prilej, şi altele cum ar fi : acelea oferite de Baratky, Ozon sau Dridea, care au dobîndit o mare precizie în transformarea loviturilor libere de la 16—20 metri, graţie a sute şi sute de exerciţii în antrenamente ; ale lui Petschovschi şi Constantin, care au atins măiestria pasei în nenumărate repetiţii colective şi individuale ; ale lui Voinescu, Toma sau Adamache, care şi-au desăvîrşit priza la balon şi tehnica blocajului în mii de plonjoane, executate adeseori de unul singur în faţa zidului de antrenament ; a lui Pîrcălab, care a descoperit secretul centrării perfecte cu trudă a multor încercări, peste orele obişnuite de pregătire comună ; a lui Oblemenco, care şi-a sporit eficienţa tirului, prelungind canonada execuţiilor şi dincolo de limitele instruirii dirijate ; a cuplului Dumitriu II — Ion Ionescu, care şi-a însuşit tehnica „un-doi-ului, stăruind în continua reluare a combinaţiilor pînă la reuşita deplină.

Concluzia care se desprinde de aici este una singură şi anume : **metoda exerciţiului, a repetării continue şi perseverente constituie şi în fotbal o incontestabilă „mamă a învăţăturii", o veritabilă cheie, care deschide calea sigură a perfecţionării şi succesului.**

Cunoscutul dicton enunţat de Quintilian — conducătorul uneia dintre cele mai vestite şcoli din Roma antică — rămîne, astfel, un îndemn, în permanentă actualitate, sugerînd mereu ideea muncii asidue şi a efortului susţinut, pentru obţinerea unor realizări, care să se înscrie, cu certitudine, în perimetrul performanţei.

Mihai IONESCU

Azi și mîine la Constanța

DUELURILE SEMIFONDIȘTILOR DOMINĂ TRIUNGHIULARUL ATLETIC ROMÂNIA - BELGIA - NORVEGIA

Aproape că nu a existat un început de toamnă care să nu ofere amatorilor de atletism de pe Litoral un spectacol remarcabil. Pe pista stadionului „1 Mai" din Constanța am urmărit, în sezoanele trecute, competiții de amploare, întîlniri bilaterale sau triunghiulare de mare atracție. Și nu rareori am avut satisfacția de a sublinia performanțe de cea mai mare valoare aplaudate de spectatorii constănțeni. Să ne reamintim că, nu mai departe, în toamna trecută, într-o întrecere similară cu cea pe care o vom urmări astăzi și mîine, *Argentina Menis* stabilea un nou record mondial la aruncarea discului.

De această dată, pasionatul public constănțean, care știe să aprecieze un spectacol de bună calitate, va putea urmări două reprize atletice nonstop cu actori de faimă europeană și chiar mondială. Triunghiularul masculin — *Belgia — Norvegia — România* — constituie în absența fotbalului, capul de afiș al programului sportiv de pe Litoral. Cele 20 de probe, împărțite în mod echilibrat în două reuniuni — în fiecare zi de la ora 16 — aduc la start pe cei mai buni atleți din cele trei țări, unii dintre ei, performeri de mîna întîi, apreciați în lumea întreagă.

Desigur, cei mai mulți așteaptă să urmărească cursele impetuoase dar în același timp elegante, ale lui *Emile Putemans*, demn urmaș al celebrilor săi compatrioți *Gaston Reiff* și *Gaston Roelants*. Belgianul a uimit pe toți specialiștii prin explozia sa pe pistă la finele sezonului trecut, cînd printre alte cifre răsunătoare, a stabilit și un nou record al lumii în clasica cursă de 5 000 m. Multiplul recordman mondial (deține performanțele cele mai bune și într-o serie de probe neclasice) va colora, în mod cert, prin prezența sa, concursul pe care-l vom urmări azi și mîine și sperăm, dacă și vremea va fi favorabilă, că evoluțiile sale vor fi dublate și de cifre pe măsura faimei sale.

Clou-ul programului, însă, îl va constitui, după părerea noastră, disputa dintre talentații semifondiști *Gheorghe Ghipu* și *Nicolae Onescu*, medaliați cu aur și argint la „europenele" de juniori de la Duisburg, cu belgianul *Mignon* și norvegianul *Olson* pe distanța de 1500 m. Dacă cei patru valoroși alergători vor lupta fără menajamente, vom fi martori, în mod sigur, ai unor rezultate sub 3:40,0, adevărată graniță a consacrării pe plan internațional.

Ce alte probe vor suscita interesul celor prezenți în tribunele stadionului „1 Mai", în cele două zile de competiție? La 400 m, o dispută echilibrată între recordmanul nostru *C. Stan* și tînărul belgian *Brijdenbach*, campion de juniori al continentului, capabil să alerge turul de pistă în mai puțin de 46 de secunde. Un duel interesant îl va prilejui și săritura în lungime între norvegianul *Bendersen* (7,96 m în acest an), pe de-o parte, și cei doi reprezentanți ai țării noastre, *Lăzărescu* și *Sărucan*. În fine, stimulați de prezența lui *Lorentzon* (scandinavul a aruncat în sezonul actual 81,76 m la sulită), juniorul *Gheorghe Megelea* și, alături de el, campionul țării, *Constantin Grigoraș* vor avea un excelent prilej de a forța limita celor 80 de metri.

În ansamblu, echipa României, mai omogenă decît adversarele sale, pornește în întrecere cu prima șansă. De altfel, în palmaresul celor nouă meciuri directe cu *Norvegia* figurează 5 succese ale culorilor noastre și 4 înfrîngeri, iar în fața belgienilor, reprezentanții României au realizat două victorii în tot atîtea întîlniri. Sportivii noștri ne-au dovedit că știu să se mobilizeze atunci cînd concurează cu echipe de valoare apropiată și nu ne îndoim că o vor face și de această dată, pentru a încheia cu fruntea sus un sezon bogat în competiții internaționale.

După cum am mai anunțat, echipa feminină a țării s-a deplasat la Varșovia pentru a susține tradiționalul ei meci bilateral cu selecționata poloneză. Atuurile reprezentativei noastre, care are o misiune destul de dificilă, vor fi *Ileana Silai, Natalia Andrei, Maria Lincă, Viorica Viscopoleanu, Virginia Ioan, Olimpia Cataramă, Cornelia Popescu* și, bineînțeles, *Argentina Menis*. Din ultimul comunicat al federației poloneze am aflat că din formația gazdelor nu vor lipsi *Szewinska, Pecyk, Rabsztyn, Rurka, Chewinska* și *Jaworska*.

Vasile Dumitrescu, *campionul cangurilor noștri în acest an va fi prezent la triunghiularul atletic de la Constanța*

FIȘIER

DITO ȘANIDZE

După cum se știe, la Havana, se desfășoară campionatele mondiale de haltere. Printre actualii campioni se află și halterofilul sovietic **Dito Șanidze** care, la categoria pană, a cucerit primul loc, după o luptă pasionantă cu sportivul bulgar Norair Nurikian. Din galeria numeroșilor campioni de la Havana ne-am oprit asupra acestui halterofil, care prezintă cîteva caracteristici interesante. Din capul locului trebuie să menționăm că Dito Șanidze este cel mai virstnic concurent al campionatelor mondiale și acest lucru ni se pare semnificativ. A avea 36 de ani împliniți și a fi campion al lumii, nu este azi o performanță la îndemîna oricărui sportiv. Dar, iată că, la haltere, acest lucru este posibil. Longevitatea sportivă în acest sport dificil este o realitate, atîta timp cît antrenamentele, viața sportivă sînt conduse cu rigurozitate, pasiune și dăruire. Și Dito Șanidze este un model în această direcție. În al doilea rînd — și totodată o altă caracteristică a acestui mare sportiv — constă în faptul că Dito Șanidze a început practicarea halterelor la o virstă înaintată (28 de ani), atunci cînd alții se gîndesc să abandoneze activitatea de performanță. Acest miracol — cum este numit Șanidze în lumea sportului de performanță — își are însă și explicațiile sale. Pînă la 28 de ani el a fost un polisportiv de prima mînă, fără însă a străluci în vreun sport pe plan internațional. A fost gimnast, luptător, a încercat chiar boxul — dar fără prea mare succes. Dar toate aceste sporturi ajutătoare i-au dezvoltat calitățile fizice — îndeosebi forța — permițîndu-i să aleagă disciplina în care avea să atingă succese nebănuite. După ce în 1965 devine halterofil, trei ani mai tîrziu cîștigă titlul de campion al U.R.S.S. Observat de antrenori și considerat drept un sportiv de mare talent, el este selecționat în echipa Uniunii

Sovietice și cîștigă în continuare titlul de campion al țării pînă în 1973. Anul trecut, la C.E. de la Constanța, ocupă primul loc la categoria până, dar la J.O. de la München este învins la limită de halterofilul bulgar Norair Nurikian. În fine, în acest an el își ia la Havana o strălucită revanșă, în fața tînărului său adversar, reușind să devină campion al lumii, cu rezultatul de 272,5 kg (120 ; 152,5) față de 267,5 kg cît realizase Nurikian.

Pregătit temeinic de antrenorul Zereteli, actualul maestru al sportului declară că nu are de gînd să abandoneze în plină glorie sportul halterelor. El dorește ca actualele recorduri personale pe care le deține (122,5 kg la smuls și 156 kg la aruncat) să le corecteze și să reprezinte cu cinste culorile țării sale și la alte mari întreceri internaționale.

STEPHEN HOLLAND

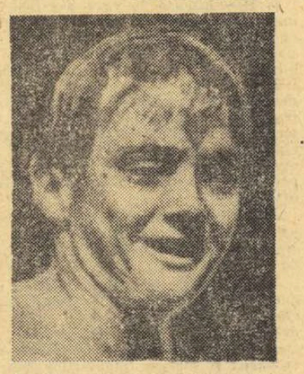

A apărut în arena natației mondiale ca o cometă. Anul trecut, cea mai bună performanță a sa pe distanța de 1 500 m liber era de 16:34,0 și a fost obținută într-un concurs neoficial pentru juniori. Specialiștii nu-i acordau prea mare atenție, fiind preocupați de marile vedete de la Antipozi ca **Windeatt, Cooper** și **Badger**. Bomba avea să explodeze abia în luna iulie a acestui an, cînd tînărul Stephen (16 ani, 1,71 m și 60 kg), participînd la un concurs de selecție al înotătorilor australieni, avea să corecteze cu peste 15 secunde recordul mondial al americanului M. Burton, stabilit în cursa celor 15 „sute" de la München : 15:37,8.

Chiar și după sosirea la Belgrad, unde a venit însoțit de mama sa, profesoară de educație fizică într-o suburbie a orașului Brisbane, puțini erau cei care îi acordau șanse la titlul suprem, privind cu multă circumspecție valabilitatea excepționalei performanțe cu care era creditat Holland. El s-a ferit să facă ziariștilor vreo declarație, spunînd tuturor : **„vom vedea în seara finalei"**. Și am văzut cu toții. O veritabilă zvirlugă, tîrîndu-și pur și simplu picioarele în apă (două bătăi la o mișcare completă de brațe, exact ca și Shane Gould), dar despicînd apa cu brațele sale firave într-un ritm ametitor. S-a pus în cursă cu un grafic de 62 de secunde pe fiecare „sută" și cu greu a ieșit din el. Timp de mai bine de un sfert de oră am avut în fața noastră un veritabil fenomen în lumea înotului. La afilarea rezultatului (15:31,8) cu care a devenit campion al lumii, Holland a exclamat încîntat : **„dacă la 1 500 m nu aș fi întors, atingînd peretele bazinului cu picioarele, recordul era sub 15:30,0. Am crezut că mai am de parcurs 100 de metri !..."**.

TOMA OVICI ȘI VIOREL SOTIRIU ÎN FINALA CAMPIONATULUI DE TENIS

(Urmare din pag. 1)

asemenea, o luptă foarte dîrză, în care Toma Ovici a fost adesea pus în dificultate de Dumitru Hărădău. Ultimul, învins în patru seturi, are totuși meritul de a fi singurul nostru jucător de vîrf, care practică în mod consecvent tenisul de atac, chiar în situații care ar justifica o prozaică prudență. Dar și Ovici a optat pentru un joc variat, a venit destul de des în atac, deși armele sale principale rămîn pasingul și stopul, pe care le stăpînește excelent. Ca momente principale ale desfășurării jocului reținem revenirea din setul doi a lui Hărădău, care cîștigă de la 0—2. Apoi breakul lui Ovici, în setul trei, la 5—3, cînd la avansul ce avea să-l ducă spre victorie. Ultimul set, fără istoric. Și astfel, **Toma Ovici** (cap de serie nr. 1) învinge pe **Dumitru Hărădău** (nr. 4) cu **6—2, 2—6, 6—4, 6—1**.

Mai expeditive, fetele au luptat numai pe distanța a cîte două seturi. Din nou „recordul" de viteză îl deține **Virginia Ruzici**, învingătoare cu 6—1, 6—2 în fața **Marianei Simionescu**. Pînă acum, toate adversarele sale, la un loc, au adunat abia 6 ghemuri, cît pentru un singur set... Deci Virginia Ruzici, în formă deosebită, va fi adversara campioanei, **Iudit Gohn**. Aceasta a dispus de **Elena Trifu** cu 6—4, 6—3.

Finala feminină se dispută azi, începînd din jurul orei 15. Ea va fi precedată de finala de dublu masculin (ora 14), pentru care competitorii vor fi desemnați în dimineața acestei zile. Se întîlnesc, în semifinale, cuplurile **Hărădău, Sotiriu — Almăjan, Kerekes** și **V. Marcu, T. Marcu — Mureșan, Ovici.**

Iată ultimele rezultate înregistrate în „sferturile" probelor de dublu. La **masculin** : Almăjan, Kerekes — Popovici, Nemeș 6—1, 6—2, 6—3 ; **feminin** : Nunweiller, Bucur — Roșianu, Hadgiu 8—6, 6—8, 6—3 ; **mixt** : Ruzici, T. Marcu — Mihai, Almăjan 6—4, 6—8, 6—3 ; Simionescu, Mureșan — Nunweiller, Kerekes 6—2, 4—6, 11—9 ; Gohn, Hărădău — Butoi, Roșianu 6—1, 6—2.

sportul în lume

BULGARIA, CAMPIOANĂ BALCANICĂ LA BASCHET FEMININ

ROMÂNIA S-A CLASAT PE ULTIMUL LOC

SOFIA, 21 (prin telefon, de la trimisul nostru).

Susținînd joi seară, în compania reprezentativei Iugoslaviei, prima sa partidă oficială din cadrul ediției a XI-a a Balcaniadei de baschet, echipa feminină a României nu a reușit să se mobilizeze suficient pentru a depăși nivelul arătat în meciul cu formația de tineret a Bulgariei. După această întîlnire, semnalul de alarmă care se impunea nu a avut ecou în rîndurile baschetbalistelor noastre, iar drept urmare, joi seară am asistat, din nou, la o partidă în care adversarele au fost superioare din toate punctele de vedere, obținînd o victorie meritată la un scor destul de clar (70—61).

Principalele cauze care au determinat înfrîngerea selecționatei țării noastre au fost : slaba evoluție a două jucătoare de bază — Ileana Gugiu și Rodica Goian, apărarea individuală nesatisfăcătoare în majoritatea situațiilor, recuperările sub panou foarte rare.

În plus, echipa s-a dovedit deficitară și la capitolul forță de pătrundere, spre deosebire de sportivele iugoslave care au valorificat la maximum această calitate. De asemenea, pivoții — Angelica Tita, Rodica Goian și Mariana Andreescu — folosiți de antrenorii Sigismund Ferencz și Ioan Niculau au fost depășiți cu regularitate în lupta sub panou. În aceste condiții, celelalte jucătoare ale formației române au fost nevoite să apeleze la aruncări de la semidistanță și distanță (care, însă, s-au dovedit imprecise) și, rareori, la pătrunderi individuale. Elocvent în acest sens este procentajul foarte scăzut al aruncărilor din acțiune : numai 36,8 la sută.

Considerăm că motivul real care stă la baza evoluției nesatisfăcătoare a reprezentativei României în cele două meciuri susținute pînă acum îl constituie slaba pregătire fizică a majorității jucătoarelor. Altfel nu se explică cum, în partida cu Iugoslavia, perioade de cîte trei și patru minute baschetbalistele noastre nu au reușit să înscrie nici un punct. Excepție au făcut doar Ecaterina Savu și Suzana Szabados singurele care au luptat cu deosebită energie și au înscris.

Vineri seară, sala Slivnița a găzduit ultima partidă oficială, protagoniste fiind echipele Bulgariei și României. Rezultatul acestei dispute urma să stabilească ierarhia în ediția a XI-a a Balcaniadei. Dorind să șteargă slaba impresie făcută în primele două meciuri, jucătoarele țării noastre au început foarte bine, conducînd la diferențe de 6 și 8 puncte. În finalul primei reprize, însă, baschetbalistele bulgare au izbutit să egaleze și să conducă cu două puncte. Repriza secundă a fost extrem de disputată, cu spectaculoase răsturnări de scor. Echipa României s-a distanțat în min. 31 cu 3 p (52—49) și și-a menținut avantajul pînă în min. 33 (56—53) cînd, prin eliminarea celei mai bune jucătoare — Szabados, precum și a pivoților Andreescu și Goian, nu a mai putut face față acțiunilor ofensive ale formației Bulgariei. Scor final: 65—60 (34—32).

Au marcat: Szabados 13, Savu 10, Goian 4, Tita 16, Mihalic 10, Gugiu 6, Andreescu 1 pentru România, respectiv Boianova 10, Simova 10, Krastanova 6, Petrova 3, Makafeeva 4, Nikolova 8, Iankova 8, Tuzova 2, M. Stoianova 1, Nenkova 3, P. Stoianova 10.

Au arbitrat, cu scăpări, I. Lalos (Grecia) și M. Korița (Iugoslavia).

În deschidere, Iugoslavia — Bulgaria (tineret) 63—62 (30—37).

Clasament final: 1. BULGARIA 4 p, 2. Iugoslavia 3 p, *3. România* 2 p.

Titlul de coșgeteră a revenit Suzanei Szabados, autoare a 54 p, urmată de Boianova cu 48, Zorici și Veger, ambele cu cîte 46 p.

Adrian VASILESCU

DISCUȚII „FIERBINȚI" ÎN CAZUL FIASCONARO

La sfîrșitul săptămînii trecute, oficialitățile Asociației europene de atletism s-au reunit, la Edinburgh, pentru a lua în discuție problema descalificării semifondistului italian Fiasconaro, eliminat din competiție în cadrul întrecerilor semifinale ale Cupei Europei de la Oslo.

După cum se știe, descalificarea lui Fiasconaro a dat naștere unui violent val de protest din partea federației italiene, ai căror oficiali au avut — după opinia buletinului E.A.A. — o „atitudine incalificabilă".

Reuniunea E.A.A. nu a luat nici o decizie în cazul Fiasconaro, înaintînd cauza Federației internaționale, care ar urma să o pună în discuție la proxima convocare. În cercurile bine informate, se vorbește tot mai insistent de intenția Asociației europene de a propune forului internațional (I.A.A.F.) organizarea campionatelor continentale din 1974 în alt oraș decît la Roma — așa cum s-a stabilit anterior —, această propunere avînd la bază tocmai acea „atitudine incalificabilă" a tehnicienilor italieni după descalificarea lui Fiasconaro.

SURPRIZĂ LA HOCHEI PE IARBĂ

PARIS *(Agerpres)*. — Echipa de hochei pe iarbă a Indiei a evoluat la Paris în compania selecționatei Franței. Jocul s-a încheiat cu un surprinzător rezultat de egalitate: 1—1. Gazdele au condus cu 1—0 pînă aproape de încheierea meciului, oaspeții egalînd în ultimele două minute. Echipa Indiei (fostă campioană olimpică) s-a clasat pe locul doi în recenta „Cupă Mondială", care a avut loc în Olanda.

VOLEIBALIȘTII ROMÂNI ÎNVINGĂTORI ÎN TURNEUL DIN R.P. CHINEZĂ

PEKIN, 21 (Agerpres). — Selecționata masculină de volei a României și-a început turneul în R. P. Chineză, susținînd două jocuri la Șanhai în compania reprezentativei orașului. In ambele partide, victoria a revenit voleibaliștilor români cu 3—0 și, respectiv, 3—1. Echipa României urmează să evolueze la Pekin.

SPASSKI TALONAT DE TAL ÎN „MEMORIALUL CIGORIN"

MOSCOVA, 21 (Agerpres). — După disputarea a 13 runde, în turneul internațional de șah „Memorialul Cigorin", care se desfășoară la Soci, continuă să conducă marele maestru sovietic Boris Spasski cu 9 puncte, urmat de compatriotul său Mihail Tal — 8½ puncte și o partidă întreruptă. În runda a 13-a, Tal l-a învins pe Filip, Balașov pe Hennings, iar Smejkal a cîștigat la Gorenski. Fostul campion mondial Boris Spasski a remizat cu Rașkovski, rezultat consemnat și în partidele Suetin — Timman și Andersson — Szabo.

TURNEUL DE TENIS DE LA LOS ANGELES

NĂSTASE ÎNVINGE PE ALEXANDER

LOS ANGELES, 21 (Agerpres). — Au continuat partidele turneului internațional de tenis de la Los Angeles. Campionul român **Ilie Năstase l-a eliminat cu 6—3, 6—2 pe australianul John Alexander.** O mare surpriză a furnizat mexicanul Raul Ramirez, învingător cu 6—4, 4—6, 6—3 în fața lui Arthur Ashe (S.U.A.).

Alte rezultate înregistrate : Tom Okker (Olanda) — Roy Emerson (Australia) 6—4, 6—3 ; Ken Rosewall (Australia) — Jeff Borowiak (S.U.A.) 7—6, 6—2 ; Jim Connors (S.U.A.) — Paul Kronk (S.U.A.) 6—1, 6—2.

BILLIE JEAN KING S-A „REVANȘAT"...

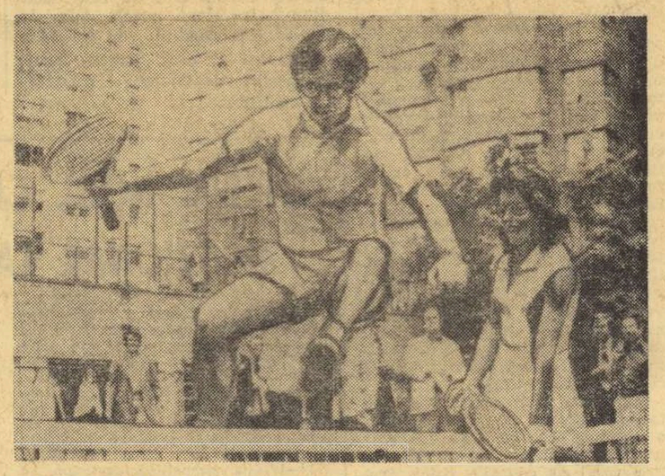

Bobby Riggs sare peste fileu, dar nu de bucurie. Acum, originalul „veteran" american ar trebui să fie trist, după ce **Billie Jean King** a luat revanșa pentru întreg tenisul feminin.

Telefoto : A.P. — Agerpres.

NEW YORK, 21 (Agerpres). — La Houston, în prezența a peste 30 000 de spectatori, s-a disputat întîlnirea „mixtă" de tenis dintre fostul campion al S.U.A., Bob Riggs, în vîrstă de 55 ani, și celebra jucătoare americană Billie Jean King (29 ani), de nenumărate ori învingătoare a turneelor de la Wimbledon, Forest Hills, Roland Garros, apreciată la ora aceasta ca cea mai bună tenismană din lume. Jucînd excelent, Billie Jean King a obținut victoria cu 6—4, 6—3, 6—3 !

FOTBAL meridiane

Corespondență specială pentru „SPORTUL"

IN AȘTEPTAREA MECIULUI DE LA LEIPZIG

● Apărarea — singurul compartiment sub semnul întrebării ● Declarațiile lui Buschner și Bransch ● Ultimele pregătiri se fac la Kiembaum

După ce meciul amical dintre R. D. Germană și Bulgaria a fost contramandat, antrenorului Georg Buschner nu-i rămînea altceva de făcut decît să urmărească evoluția internaționalilor săi în meciurile echipelor de club din Cupele europene. Și, într-adevăr, nu numai pentru Buschner, ci și pentru toți specialiștii din R. D. Germană, acestea au fost repetițiile generale ale jucătorilor înaintea partidei de miercuri cu echipa României, de la Leipzig.

Din punctul de vedere al echipei reprezentative, interesează, firește, comportarea individuală a jucătorilor. Meciurile din Cupele europene au fost urmărite de observatori, care s-au declarat satisfăcuți de comportarea internaționalilor, în special de **Kreische, Löwe, Fritsche, Seguin, Sparwasser** și **Bransch**. Concluzionînd cele văzute personal și în urma citirii rapoartelor, antrenorul Buschner a declarat : **„Sînt mulțumit de forma jucătorilor noștri și mă bucură îndeosebi faptul că pregătirea lor fizică este corespunzătoare".**

Buschner mai are însă probleme de rezolvat. Se pune întrebarea, dacă **Vogel**, care a suferit un traumatism la coaste, va putea fi recuperat pînă miercuri, dacă **Sammer** (care a jucat cu Juventus doar cîteva minute) se va restabili și, în fine, se pare că va trebui să renunțe definitiv la **Weise** (care nu a jucat miercuri).

Linia de atac — fără **Vogel** — ar avea următoarea componență : **Löwe, P. Ducke, Sparwasser, Streich.** În linia mediană, **Kreische** este un candidat cert, alături de **Seguin** sau **Lauck**, pentru că la **Pommerenke** s-a renunțat, el fiind inclus în lotul echipei de tineret (sub 23 de ani). Se pare că cu aceste două compartimente situația este clară. Singurele semne de întrebare le mai ridică linia de fund. (Portarul, **Croy** este sigur). Cum rămîne cu cei 4 fundași ? — se întreabă desigur Buschner. În meciul cu Bulgaria, el ar fi dorit să-l încerce pe **Hamann**, dar proiectul a căzut odată cu contramandarea partidei. Hamann a fost utilizat în jocurile de verificare, a dat chiar randament, dar nimeni nu vrea să riște selecționarea unui debutant într-o partidă decisivă ! Drept urmare, **Bransch** va ocupa, se pare, postul de fundaș central, iar „măturător" va fi folosit probabil **Sammer**. Fundaș stînga va juca tînărul **Fritsche**, un jucător, cu degajări sigure și înzestrat cu o mare viteză. Fiind din Leipzig, el va fi desigur încurajat de spectatori, care îi vor ridica moralul.

Ce fac în prezent selecționabilii ? De joi seara, ei se pregătesc în comun la Kiembaum, lîngă Berlin, împreună cu lotul de tineret.

Căpitanul echipei **Bransch**, — a declarat : **„Ne vom strădui să jucăm cît se poate de bine, pentru a satisface exigențele spectatorilor".**

WERNER SCHREIER
„Deutsches Sportecho" — Berlin

Doi adversari în campionat, acum colegi în lot. În stînga, fundașul Fritsche *(Lokomotive Leipzig) în luptă cu înaintașul* Sparwasser *(F. C. Magdeburg).*

ALTE MECIURI ÎN CUPELE EUROPENE

S-au mai disputat alte întîlniri contînd pentru cupele europene la fotbal. **În Cupa cupelor**, la Reykjavik, echipa vest-germană Borussia Mönchengladbach a învins cu scorul de 7—0 (3—0) echipa islandeză Ib-Vaestmannya. **În Cupa U.E.F.A.**, echipa Panachaiki Patras a dispus cu 2—1 (2—1) de G.A.K. Graz. O partidă s-a jucat în cadrul **C.C.E.** În meci retur, F. C. Basel a încheiat cu 6—2 pe Fram-Reykjavik, calificîndu-se pentru turul următor (primul joc fusese cîștigat de fotbaliștii elvețieni cu 5—0).

„CUPA FEDERAȚIEI" LA RUGBY

Vulcan București, folosind mulți jucători tineri (juniori) nu a putut ține piept impetuosului atac al echipei ieșene, Politehnica, care a cîștigat cu scorul de 18—3 (8—3). Au înscris **Gheorghiu** (încercare transformată), **Filipescu, Borș, Pascu** (cîte o încercare) pentru Politehnica, respectiv, Popescu (lovitură de pedeapsă). A condus foarte bine bucureșteanul **C. Găgeată. D. DANIEL — corespondent.**

IN AL DOILEA MECI, ROMÂNIA — O SELECȚIONATĂ A ALBANIEI 91—71, LA BASCHET

BRAȘOV, 21 (prin telefon, de la corespondentul nostru C. GRUIA).

Și în a doua întîlnire amicală de baschet masculin, dintre reprezentativa României și o selecționată a Albaniei, victoria a revenit echipei țării noastre, cu scorul de 91—71 (52—42). Fiind ultimul test înaintea plecării la campionatul european din Spania, antrenorii lotului român au folosit toți jucătorii, precum și variate teme tactice. Au înscris **Tarău** 24, Oczelak 15, Chivulescu 7, Pîrșu 4, Mănăilă 4, Diaconescu 2, Popa 8, Cernat 18, Dan Niculescu 9, pentru România, respectiv Pali 18, Zace 16, Papavangheli 15, Deneri 14, Mushi 8. Au arbitrat D. Crăciun și Fl. Bălășescu.

CAMPIONATELE MONDIALE DE HALTERE

Campionatele mondiale de haltere au continuat la Havana cu desfășurarea întrecerilor la categoria mijlocie. Pe primul loc s-a clasat **V. Rizenkov** (U.R.S.S.) cu 350 kg urmat de **F. Ziehike** (R.D. Germană) 347,5 kg și **S. Sochansky** (Polonia) 332,5 kg. Pe stiluri, medaliile au fost cucerite de **Jensen** (Danemarca) 160 kg, **Rizenkov** 157,5 kg și **Ziehike** 155 kg — la smuls, și de **Ziehike** 192,5 kg, **Rizenkov** 192,5 kg și **Sochansky** 187,5 kg — la aruncat.

TELEX • TELEX • TELEX

Pugilistul argentinian de categorie grea Oscar Bonavena a fost acceptat ca unul din șalangeri la titlul mondial, deținut de americanul de culoare George Foreman. Întîlnirea Bonavena—Foreman urmează să aibă loc la începutul anului viitor.

■

Reprezentativa masculină de volei a Japoniei și-a încheiat turneul în Polonia, jucînd la Varșovia, cu selecționata țării-gazdă. La capătul unui meci echilibrat, voleibaliștii polonezi au terminat învingători cu scorul de 3—2 (17—15, 15—12, 12—15, 10—15, 15—9).

■

Peste 9 000 de spectatori au urmărit la Stockholm meciul de hochei pe gheață dintre selecționatele Suediei și Finlandei. Gazdele au terminat învingătoare cu scorul de 6—1 (2—0, 2—0, 2—1), prin punctele marcate de Aalhberg (2), Sjoeberg, Palmquist, Abrahmson și Nilsson, respectiv Linnomaa.

■

În turneul masculin de tenis de la Columbia au fost înregistrate următoarele rezultate mai importante : Seewagen (S.U.A.) — Crealy (Australia) 6—3, 6—4; Stockton (S.U.A.) — Deli (S.U.A.) 6—0, 6—4; Stewart (S.U.A.) — Froehling (S.U.A.) 6—2, 6—4; Pattison (Rhodesia) — Solomon (S.U.A.) 6—3, 5—7, 6—2.

■

În cadrul pregătirilor pentru apropiatele campionate europene de baschet, programate la Barcelona între 27 septembrie și 6 octombrie, selecționatele masculine ale Franței și Poloniei cu susținut un joc de verificare, la Paris. În final, victoria a revenit baschetbaliștilor francezi cu scorul de 90—82 (41—43).

■

Cursa automobilistică de 500 km, desfășurată pe autodromul „Dino Ferrari" din Imola, a fost cîștigată de pilotul englez Derek Bell („Gulf Mirage"), cu o medie orară de 186,092 km.

■

Turneul masculin de volei desfășurat la Bratislava s-a încheiat cu victoria selecționatei orașului Ruse, urmată de echipele orașelor Bratislava, Cracovia și Belgrad. În ultima zi a competiției s-au înregistrat următoarele rezultate : Ruse-Belgrad 3—0 (15—1, 15—7, 15—11) ; Bratislava-Cracovia 3—2 (15—5, 16—14, 12—15, 12—15, 15—11).

ULTIMELE REZULTATE • ULTIMELE STIRI • ULTIMELE REZULTATE

BUCUREȘTI—BUDAPESTA 6—3 LA LUPTE LIBERE (JUNIORI)

Selecționata de juniori la lupte libere a Capitalei a întrecut aseară într-o partidă spectaculoasă formația similară a orașului Budapesta cu 6—3. Victoriile juniorilor bucureșteni le-au obținut P. Brîndușan (cat. 52 kg), Gh. Anghel (57), N. Dorobanțu (62), C. Zaharia (68), M. Stratan (82) și A. Bălăianu (90). Revanșa — duminică la ora 10.30 — în sala Progresul. (O. GUȚU — coresp.).

„CUPA FEDERAȚIEI" LA RUGBY

Vulcan București, folosind mulți jucători tineri (juniori) nu a putut ține piept impetuosului atac al echipei ieșene, Politehnica, care a cîștigat cu scorul de 18—3 (8—3). Au înscris **Gheorghiu** (încercare transformată), **Filipescu, Borș, Pascu** (cîte o încercare) pentru Politehnica, respectiv, Popescu (lovitură de pedeapsă). A condus foarte bine bucureșteanul **C. Găgeată. D. DANIEL — corespondent.**

IN AL DOILEA MECI, ROMÂNIA — O SELECȚIONATĂ A ALBANIEI 91—71, LA BASCHET

BRAȘOV, 21 (prin telefon, de la corespondentul nostru C. GRUIA).

Și în a doua întîlnire amicală de baschet masculin, dintre reprezentativa României și o selecționată a Albaniei, victoria a revenit echipei țării noastre, cu scorul de 91—71 (52—42). Fiind ultimul test înaintea plecării la campionatul european din Spania, antrenorii lotului român au folosit toți jucătorii, precum și variate teme tactice. Au înscris **Tarău** 24, Oczelak 15, Chivulescu 7, Pîrșu 4, Mănăilă 4, Diaconescu 2, Popa 8, Cernat 18, Dan Niculescu 9, pentru România, respectiv Pali 18, Zace 16, Papavangheli 15, Deneri 14, Mushi 8. Au arbitrat D. Crăciun și Fl. Bălășescu.

CAMPIONATELE MONDIALE DE HALTERE

Campionatele mondiale de haltere au continuat la Havana cu desfășurarea întrecerilor la categoria mijlocie. Pe primul loc s-a clasat **V. Rizenkov** (U.R.S.S.) cu 350 kg urmat de **F. Ziehike** (R.D. Germană) 347,5 kg și **S. Sochansky** (Polonia) 332,5 kg. Pe stiluri, medaliile au fost cucerite de **Jensen** (Danemarca) 160 kg, **Rizenkov** 157,5 kg și **Ziehike** 155 kg — la smuls, și de **Ziehike** 192,5 kg, **Rizenkov** 192,5 kg și **Sochansky** 187,5 kg — la aruncat.

Redacția și administrația : București, str. Vasile Conta nr. 16 ; telefoane: centrală 12.10.05, secția corespondenți 11.51.09, interurban 72 și 286 ; telex : sportrom buc. 180, Tiparul „I. P. „Informația", București 40.368

Biblioteca municipală Târgu-Mureș

BUN VENIT TOVARĂȘULUI NICOLAE CEAUȘESCU

DIN ISTORICA SA VIZITĂ ÎN AMERICA LATINĂ!

Aseară, la sosirea în Capitală, zeci de mii de bucureșteni au făcut o călduroasă și entuziastă primire conducătorului iubit al partidului și statului nostru

Simțămintele de profundă mîndrie patriotică, de totală aprobare și înaltă apreciere cu care întregul popor a urmărit, zi de zi, vizita oficială a tovarășului Nicolae Ceaușescu, împreună cu tovarășa Elena Ceaușescu, în cele șase țări de pe continentul latino-american și-au găsit o caldă și pregnantă expresie în manifestația entuziastă, însuflețită, făcută de populația Capitalei conducătorului iubit al partidului și statului nostru, la întoarcerea în patrie, sîmbătă seara. Zeci de mii de oameni ai muncii din întreprinderile și instituțiile bucureștene, studenți și elevi, care — asemenea tuturor cetățenilor României socialiste — au însoțit cu inima și gîndul pe președintele Consiliului de Stat în această călătorie istorică — prima vizită a unui șef de stat român în America Latină — au venit să-l întîmpine cu dragoste, considerație și recunoștință. Ei purtă portrete ale secretarului general al partidului; pancarte pe care se pot citi: „Ceaușescu — P.C.R.", „Ceaușescu și poporul", „Să ne trăiți ani mulți și fericiți, iubite tovarășe Nicolae Ceaușescu". Prin glasul lor, întreaga țară, toți cei ce muncesc, i-au adresat tovarășului Nicolae Ceaușescu un fierbinte „bine ați venit", i-au exprimat, direct și sincer, deplinul acord și via satisfacție față de roadele bogate ale vizitei, față de activitatea desfășurată și cu acest prilej de conducătorul statului român, reprezentantul fidel al năzuințelor și idealurilor națiunii noastre, purtător al mesajului ei de prietenie între popoare, personalitate politică marcantă a vieții internaționale, stimată pe toate meridianele pentru contribuția sa activă la edificarea unei lumi mai bune, o lume a păcii și colaborării.

Cu aceste sentimente de justificată mîndrie pentru succesele înregistrate în toate țările vizitate, cu bucuria de a-l revedea în mijlocul lor pe președintele României socialiste, au venit locuitorii Capitalei să-l întîmpine pe tovarășul Nicolae Ceaușescu, la aeroportul Otopeni. În această seară, aerogara freamătă de lume, are un aer sărbătoresc.

Aici, la aeroport, au sosit în întîmpinare tovarășul Ion Gheorghe Maurer și tovarășa Elena Maurer, tovarășii Emil Bodnaraș, Manea Mănescu, Paul Niculescu-Mizil, Gheorghe Pană, Gheorghe Rădulescu, Virgil Trofin, Ilie Verdeț, Maxim Berghianu, Gheorghe Cioară, Lina Ciobanu, Florian Dănălache, Janos Fazekas, Petre Lupu, Dumitru Popescu, Leonte Răutu, Gheorghe Stoica, Ștefan Voitec, Constantin Băbălău, Cornel Burtică, Miron Constantinescu, Mihai Dalea, Mihai Gere, Ion Ioniță. Conducătorii de partid și de stat au venit împreună cu soțiile.

La ora 21,15, aeronava prezidențială aterizează, venind din Maroc, unde tovarășul Nicolae Ceaușescu, împreună cu tovarășa Elena Ceaușescu au întreprins, în drum spre patrie, o vizită neoficială de prietenie, la invitația regelui Hassan al II-lea.

La coborîrea din avion, tovarășul Nicolae Ceaușescu și tovarășa Elena Ceaușescu sînt salutați cu deosebită cordialitate de tovarășul Ion Gheorghe Maurer și tovarășa Elena Maurer, de conducătorii de partid și de stat prezenți la aeroport.

Mulțimea aplaudă și ovaționează, scandează îndelung „Ceaușescu — P.C.R.", „Ceaușescu și poporul".

În numele oamenilor muncii bucureșteni, tovarășul Gheorghe Cioară, membru al Comitetului Executiv al C.C. al P.C.R., prim-secretar al Comitetului municipal București al P.C.R., primarul general al Capitalei, a adresat tovarășului Nicolae Ceaușescu și tovarășei Elena Ceaușescu un cald bun venit pe pămîntul patriei.

În aclamațiile celor prezenți, ia cuvîntul tovarășul Nicolae Ceaușescu.

Cuvîntarea conducătorului partidului și statului nostru este urmărită cu deosebită atenție, fiind subliniată în repetate rînduri de aplauze, ovații și urale.

Tovarășul Gheorghe Cioară, exprimînd gîndurile și sentimentele bucureștenilor, ale întregului nostru popor, a mulțumit din inimă secretarului general al partidului pentru cuvîntul rostit.

Prin intermediul transmisiei directe a posturilor de radio și televiziune, întreaga țară a luat cunoștință cu larg interes de expunerea tovarășului Nicolae Ceaușescu, a participat la această spontană și emoționantă adunare populară, la această nouă și vibrantă manifestare de dragoste și atașament față de partid și patria socialistă, față de conducătorul iubit, căruia i se urează din adîncul inimii aceeași însuflețitoare putere de muncă pentru binele țării, pentru binele nostru, al tuturor.

PROLETARI DIN TOATE ȚĂRILE, UNIȚI-VĂ!

Sportul

ZIAR AL CONSILIULUI NATIONAL PENTRU EDUCAȚIE FIZICĂ ȘI SPORT

ANUL XXIX — Nr. 7542 | 4 PAGINI 30 BANI | Duminică 23 septembrie 1973

Succes obținut de rugbyștii la Varna

ECHIPA DE TINERET A ROMÂNIEI A CUCERIT „PREMIUL NISIPURILE DE AUR"

SOFIA, 22 (prin telefon, de la corespondentul nostru). — La Varna s-a încheiat ediția inaugurală a turneului de rugby dotat cu „Premiul Nisipurile de Aur", organizat sub patronajul filialei „Balkan-turist" din localitate.

În ultima zi a competiției, s-au întîlnit reprezentativa de tineret a României și selecționata Sofiei. Superiori din toate punctele de vedere, sportivii români au cîștigat cu 15—3 și au devenit primii deținători ai trofeului pus în joc. În celelalte meciuri susținute în cadrul turneului, tinerii rugbyști ai echipei române au înregistrat următoarele rezultate: 12—6 cu Cehoslovacia, 55—0 (!) cu Lokomotiv Zagreb și 37—0 cu J.S.K. Spartak Varna.

Clasament final: 1. **ROMÂNIA-tineret** 12 p, 2. Sofia 10 p, 3. Cehoslovacia 9 p, 4. J.S.K. Spartak Varna 6 p, 5. Lokomotiv Zagreb 4 p.

TOMA HRISTOV

SEZONUL DE HOCHEI A DEBUTAT PROMIȚĂTOR

Un meci egal și o surprinzătoare victorie (Agronomia Cluj învinge pe S. C. Miercurea Ciuc) în prima etapă a „Cupei României"

Unul dintre cei mai buni jucători ai meciului Steaua—Tîrnava Odorhei a fost portarul Orban (Tîrnava), pe care-l vedeți în fotografie salvînd un gol gata făcut. Foto P. ROMOȘAN

Pronosticurile s-au confirmat! Cel puțin deocamdată, după etapa inaugurală a „Cupei României", deoarece noul sezon de hochei a început promițător, oferind — mai ales în cuplajul de după amiază — meciuri cu o substanță valorică net superioară sezonului trecut. În primul rînd, s-a jucat mai rapid, cu evidente tendințe spre hocheiul modern, folosindu-se des și, din fericire, destul de în limitele regulamentului corpul în angajamentele corporale. Și chiar dacă pe ici, pe colo au mai existat exagerări în această privință sau chiar dacă nu întotdeauna acțiunea a fost corectă, este, totuși, de subliniat această tendință pozitivă, de a se juca mai viguros, mai direct. Un lucru demn de menționat este și acela că, în ciuda unui asemenea surprinzător accent pentru începutul sezonului, deciziile arbitrilor n-au mai fost comentate sau contestate, cele patru dispute de ieri beneficiind, deci, de o remarcabilă atmosferă de disciplină.

După cum am anunțat, programul acestei prime etape a „Cupei României" a comportat două cuplaje, unul consumat dimineața și altul după-amiază. Două cuplaje, total diferite ca aspect, jocurile de dimineața fiind mai puțin interesante, prin disproporția valorică dintre formațiile ce se înfruntau. **Steaua a învins comod pe Tîrnava Odorhei** (9—0), **în timp ce Dinamo București a depășit sub toate aspectele tînăra echipă a Liceului nr. 1 Miercurea Ciuc** (20—2). Desigur, urmărind aceste două meciuri am fost mai mult interesați de evoluția formațiilor bucureștene, principalele pretendente la primul loc, atît în această competiție de debut care este „Cupa României", cît și în apropiatul campionat divizionar. Lăsînd la o parte replica palidă a celor două adversare, putem totuși să spunem că fruntașele hocheiului românesc s-au arătat în formă bună, ambele dovedind o bună pregătire fizică și tehnică, o bună stăpînire a patinajului și a mînuirii bățului. Steaua a dovedit, în plus, o mai mare siguranță în acțiuni, o mai bună coordonare a mișcărilor, o mai bună circulație a jucătorilor în atac, în timp ce Dinamo a impresionat prin forța de șut, prin precizia loviturilor.

Rezultate tehnice: Steaua — Tîrnava Odorhei 9—0 (3—0, 2—0, 4—0), au marcat: Gheorghiu (3), Herghelegiu, Nistor, Curelaru, Kemenesy, Szabo, Vlad, arbitri: C. Zgîncă și R. Cristescu; Dinamo — Liceul nr. 1 Miercurea Ciuc 20—2 (6—1, 7—0, 7—1), au marcat: Pană (4), Tureanu (4), Mois (3), V. Hutanu (3), Fl. Zgîncă (2), Gh. Huțanu (2), Pîsaru, Bandaș — Dinamo, Barthales, Incze — Liceul nr. 1, arbitri: G. Tasnadi și A. Balint; Dunărea Galați — I.P.G.G. București 2—2 (1—0, 0—0, 1—2), au marcat Vlad și Morosan — Dunărea, Ștefanov, Păduraru — I.P.G.G.; arbitri: Gh. Mureșan și M. Presneanu; Agronomia Cluj — S. C. Miercurea Ciuc 5—3 (3—1, 1—2, 1—0), au marcat: Bako (3), Denes, Csedö — Agronomia, Miklos (2), Jere — S. C. M. Cluc, arbitri: O. Barbu și Fl. Gubernu.

(Continuare în pag. a 4-a)

Agenda activități sportive de masă

ACȚIUNEA TURISTICĂ DE MASĂ INSIGNA „AMICII DRUMEȚIEI" INTRĂ ÎNTR-O NOUĂ ȘI IMPORTANTĂ FAZĂ

Sarcini de mare actualitate: constituirea și consolidarea comisiilor de turism; stabilirea listelor de obiective turistice; realizarea unei propagande eficiente

Acțiunea *„Amicii drumeției"*, menită să asigure un puternic reviriment turismului activ, va intra foarte curînd într-o nouă fază, aceea a înscrierii celor ce iubesc mișcarea în aer liber și care vor să se numere printre primii purtători ai insignei.

De la publicarea regulamentului și a normelor pentru obținerea insignei *„Amicii drumeției"* au trecut cîteva luni. În acest răstimp, forurile sportive din toate județele țării, din municipii și din marile orașe au avut răgazul necesar ca printr-o atentă organizare a comisiilor de turism, prin pregătirea mijloacelor de propagandă, să asigure premisele succesului noii acțiuni. De altfel, între timp, Consiliile județene, municipale și orășenești pentru educație fizică și sport au fost impulsionate în această direcție de către forul superior al mișcării noastre sportive (C.N.E.F.S.) care le-a recomandat *ca în lumina indicațiilor Plenarei C.C. al P.C.R. din 28 februarie — 2 martie a.c. și conform sarcinilor prevăzute în Planul de măsuri adoptat de Plenara C.N.E.F.S., să acorde turismului „o deosebită atenție atît ca activitate de masă cît și ca sport tehnico-aplicativ"*. Li s-a atras, totodată, atenția să aibă în vedere formele de turism susținută, a devenit imperios necesar să se ia măsuri pentru consolidarea lor cu oameni pricepuți, hotărîți să nu precupețească nici un efort pentru promovarea turismului activ.

În linii mari, aceste indicații au fost transmise și în mod direct de către F.R.T.A. comisiilor de turism existente sau recent constituite. Totodată, s-a arătat spre ce probleme trebuie să se îndrepte primele preocupări ale comisiilor de turism. Este vorba, de exemplu, de activ (drumeții, marșuri turistice, concursuri de orientare, tabere cu corturi etc.) și, în special, insigna „Amicii drumeției".

Firește, *îndeplinirea în condiții corespunzătoare a acestor sarcini este condiționată de existența unor comisii de turism bine închegate, dinamice și competente*. Întrucît nu existau asemenea comisii în toate județele sau municipiile, s-a pus cu deosebită acuitate problema constituirii acestor organisme, absolut necesare. Dar chiar și în acele locuri unde comisiile de turism nu desfășurau o activitate

Taberele cu corturi, admirabil mijloc de a petrece timpul liber în natura care ne izbăvește de noxele civilizației

ȘAPTE CROSURI ÎN CAPITALĂ !

După o pauză prilejuită de vacanța de vară, seria crosurilor bucureștene, începută în primăvara acestui an, se reia astăzi în Capitală.

Amatorilor de alergări le sînt oferite 7 concursuri care vor avea loc, începînd de la ora 9, în zonele pitorești ale orașului: Parcul Herăstrău, Parcul Tineretului, Baza Hipică din Calea Plevnei, Baza de agrement de la Străulești, împrejurimile stadionului din Colentina ș.a.

Reamintim că toți cei care încheie cursele păstrează un talon de participare, iar o „colecție" de cel puțin 5 asemenea taloane dă dreptul de participare la tragerea la sorți (cu frumoase premii în echipament sportiv) ce va avea loc la sfîrșitul anului.

BUCUREȘTI: LA ÎNTREPRINDEREA DE PANIFICAȚIE „TITAN", SPORT PE MULTIPLE PLANURI

„TITAN", acest colos al panificației bucureștene, posedă o asociație sportivă bine cotată. **Din totalul angajaților, 75% sînt tineri care activează în rîndurile acestei asociații.** Zilnic, după orele de program, aci se organizează întîlniri sportive intersecții la șah, tenis de masă, handbal, fotbal și volei.

Astfel, pasionații șahului au organizat un concurs pe întreprindere, intitulat „cel mai bun șahist", al cărui merituos cîștigător a fost **C. Popescu.**

De asemenea, amatorii drumeției pornesc la fiecare sfîrșit de săptămînă în excursii organizate pe itinerare tot mai interesante. Un bun rezultat pe întreprindere l-au obținut la handbal, fetele, — care s-au impus înaintea băieților — ocupînd locuri de frunte în meciurile pe sector.

Activitatea sportivă de la „Titan" nu se rezumă, însă, numai la întîlniri amicale, intersecții sau pe sector. Astfel, cei 350 de U.T.C.-iști ai întreprinderii au inițiat cîteva zile de muncă patriotică ce au avut drept rezultat... apariția a două terenuri de volei și baschet. Sînt constatări care ne bucură.

Și totuși, se pare că în această întreprindere există o activitate neglijată: gimnastica la locul de muncă. Aceasta este mărturisirea lui **Marin Stoica,** secretarul Comitetului U.T.C. de la „Titan": **„Deși există condiții pentru practicarea gimnasticii la locul de muncă, totuși este regretabil că nu se realizează în acest sens o mai strînsă colaborare între asociația sportivă, sindicat și U.T.C. Gimnastica la locul de muncă întreruptă acum un an, ar putea fi reluată sub bune auspicii. În acest fel am putea îndeplini dorința unor tinere din întreprindere ca: Aneta Grigore, Florența Păcală, Ana Cosma și multe altele..."** (Așteptăm și noi mult dorita colaborare).

Octavian GUȚU și Gheorghe BURLEA, corespondenți

HAȚEG: CAMPIONATELE ORĂȘENEȘTI LA TENIS DE MASĂ, VOLEI ȘI POPICE

Consiliul orășenesc Hațeg pentru educație fizică și sport, în colaborare cu comisiile pe ramură de sport, organizează în aceste zile campionate pe echipe la tenis de masă, volei și popice, sistem tur-retur, toate avînd un caracter de masă. La aceste campionate cu etape săptămînale iau parte — în total — peste 30 de formații.

Nicu SBUCHEA, corespondent

IERI, LA SNAGOV

Lotul A s-a antrenat în compania selecționatei de tineret (sub 21 de ani)

În vederea meciului de la Leipzig, **Lotul A** a întîlnit, ieri, la Snagov, în meci de antrenament, **selecționata de tineret** (sub 21 de ani) care se pregătește pentru meciul ei, de la București, cu reprezentativa similară a R.D. Germane.

A fost un joc-școală, arbitrat de antrenorul secund Robert Cosmoc, care, ca și Valentin Stănescu (de pe margine) a intervenit, uneori, cu indicații de ordin tactic.

Înainte de orice, un amănunt din tabăra lotului A: ieri n-au putut fi folosiți **Dobrin** și **Dumitrache,** ambii acuzînd ușoare accidentări. Primul se resimte de pe urma unei loviturii la un mușchi al coapsei stîngi, primită în timpul jocului cu A.B.C. Natal și care — așa cum ne-a informat doctorul Dumitru Tomescu, a făcut să recidiveze un traumatism mai vechi. În ceea ce-l privește pe Dumitrache, dinamovistul a contractat o ușoară întindere de ligamente la genunchiul drept. Se speră, totuși, ne asigură dr. D. Tomescu, ca ambii să fie complet recuperați în timp util pentru a putea evolua miercuri în R.D. Germană.

Din avionul special, care va transporta mîine, la amiază, lotul nostru reprezentativ spre Leipzig va lipsi **Troi,** căruia i s-a pus din nou piciorul în ghips.

În prima repriză (de 40 de minute), **Lotul A** a evoluat în următoarea alcătuire: **Iordache — Sătmăreanu, Antonescu, Dinu, Deleanu — Dumitrache, Boc, Dobrin — Troi, Ivănescu, Boloni, Dumitriu, Ștefănescu.** În repriza a doua, **Iordache** a fost înlocuit cu **Adamache,** **Dinu** cu **Ghiță,** **Deleanu** cu **Ivan,** **Dumitrache** cu **Ion,** **Boc** cu **Ștefan,** **Dobrin** cu **Ștefănescu,** **Troi** cu **Dumitriu,** **Ivănescu** cu **Boloni.**

G. NICOLAESCU

(Continuare în pag. a 3-a)

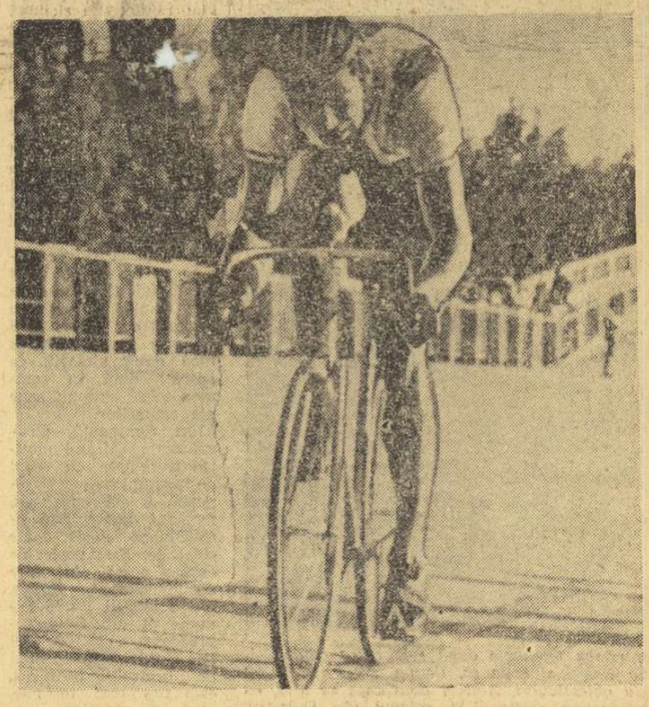

Ștefan Laibner (Dinamo)

DINAMOVISTUL Șt. LAIBNER DĂ NOI SPERANȚE VELODROMULUI ROMÂNESC!

Ciclismul nostru de pistă a primit ieri un veritabil balon de oxigen: **în finala probei de 1 000 m cu start de pe loc, disputată pe velodromul Dinamo, învingătorul, Ștefan Laibner (Dinamo), a realizat o performanță de foarte bună valoare — 1:10.2.** După multe așteptări, în fine, cel mai serios și cel mai sîrguincios dintre fiii velodromului reușește să ne redea speranțele pierdute, obținînd un rezultat care creează premise pentru afirmarea internațională a pistei românești. **Un sincer bravo lui Ștefan Laibner și antrenorului său Mircea Mihăilescu!**

Cu promițătoare rezultate au încheiat întrecerea și **Anton Neagoe (Dinamo) — 1:11,4** și **Paul Soare (Steaua) 1:11,5.** O mare bucurie ne-a produs **evoluția juniorului clujean Atila Telegdi. Participînd pentru prima oară în acest sezon la întrecerile pe velodrom, el a realizat la debut 1:13,1 în proba de 1 000 m cu start de pe loc. Apoi, în alte două concursuri, tînărul talent a ridicat tot mai sus ștacheta valorii sale: 1:12,6 și 1:12,3. Ieri după amiază, el ne-a probat că este un om de mare viitor, obținînd 1:11,6! Saltul său este într-adevăr fantastic și opinăm ca cererea sa de a fi inclus în lotul olimpic să fie depusă pe masa C.O.R. Și, firește, nu numai atît...**

Cei 16 concurenți și-au început disputa la ora 16,05. Vremea blîndă, de toamnă fermecătoare, a dat aripi concurenților. La al 7-lea start — Paul Soare — am avut convingerea că va fi o zi rodnică pentru sportul cu pedale românesc. Performanțele au început să apară: 1:11,5... 1:11,6... Cînd recordmanul țării (1:09,9) Ștefan Laibner a venit în start, rafale rebele de vînt au început să răscolească velodromul. A așteptat Laibner un timp, apoi a trebuit să pornească în cursă. Vîntul l-a obligat să ruleze prudent la început, dar (tot răul spre bine) în final a avut forțe proaspete pentru a accelera ritmul și a cîștiga detașat. Credem că dacă vremea nu l-ar fi... dușmănit, recordul ar fi fost spulberat.

Iată și performerii la trecerile intermediare:

200 m — Aurelian Vulcu (16,3); **400 m** — Anton Neagoe (28,8); **600 m** — Anton Neagoe (41:9); **800 m** — Ștefan Laibner (55,8). Și, în sfîrșit, timpii intermediari ai campionului: 17,0—29,4—42,2—55,8-1:10,2. Este evidentă forța pe care a avut-o în final.

Clasament: **1. ȘTEFAN LAIBNER (DINAMO) 1:10,2 — campion al României; 2. Anton Neagoe (Dinamo) 1:11,4; 3. Paul Soare (Steaua) 1:11,5;** 4. Atila Telegdi (Voința Cluj) 1:11,6; 5. Aurelian Vulcu (Steaua) 1:12,1; 6. Petre Dolofan (Steaua) 1:12,6.

Campionatele naționale continuă luni, pe velodromul Dinamo, începînd de la ora 16, cu proba de urmărire individuală.

Hristache NAUM

ÎN FINALELE CAMPIONATELOR NAȚIONALE DE TENIS

VIRGINIA RUZICI ȘI FRAȚII MARCU SÎNT PRIMII LAUREAȚI

Primele tricouri de campioni ai țării, în actuala ediție a „naționalelor" de tenis, au fost înmînate cîștigătorilor ieri după amiază, în penultima zi de întreceri. De fiecare dată ele au intrat în posesia unor noi deținători, campionii de pînă acum trebuind să plece steagul.

PROGRAMUL DE AZI
Teren Progresul

Ora 8: semifinalele de dublu mixt

Ora 14: finala de simplu bărbați **Toma Ovici — Viorel Sotiriu,** urmată de finalele de dublu femei și dublu mixt

Primul nume înscris pe tăbela de onoare a campionatelor aparține tinerei jucătoare dinamoviste Virginia Ruzici, care întrerupe seria victorioasă a brașovencei Iudit Dibar-Gohn, de cinci ori victorioasă pînă acum. Este un schimb de generații care trebuie subliniat, reînnoire de altfel firească și previzibilă. Noua campioană este, desigur, cea mai talentată dintre tenismanele noului nostru eșalon fruntaș, o promisiune împlinită.

Nu vom ezita să spunem de la început, însă, că pentru cei care au venit să asiste la o finală „mare" a fetelor, n-a fost prilej de satisfacții complete. Meciul s-a încheiat în chip nedorit, la mai puțin de trei sferturi de oră de la prima minge. Iar pînă atunci fazele de tenis elevat n-au abundat. Ruzici își pierde primul ghem la serviciu, cu trac și ezitări copilărești. Contra serviciului joacă mai bine, trimite drive-uri puternice și egalează. În ghemul trei, la a doua minge, se produce surpriza: Gohn aleargă după o minge laterală, alunecă și cade. Se ridică greu, acuzînd dureri în piciorul sting. După o întrerupere prelungită reia totuși lupta. Campioana pierde trei ghemuri consecutiv, dovedind că se resimte evident. Apoi, însă, revine puternic, cîștigă pe serviciul adversarei, pentru a se apropia la 3—4. A fost ultima sclipire. De aci încolo, totul a mers pentru viitoarea campioană. În setul al doilea, după primul ghem, în schimbarea terenului, brașoveanca anunță că nu mai poate continua partida. Scorul finalei feminine:

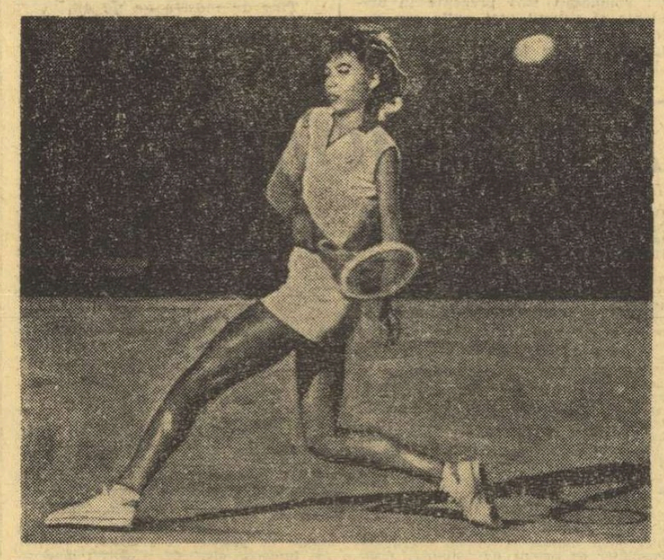

Noua campioană a țării, dinamovista Virginia Ruzici, *în timpul partidei care i-a adus titlul.*

Virginia Ruzici (Dinamo București) **— Iudit Gohn** (Dinamo Brașov) **6—3, 1—0 ab.**

Evident, riscăm a comite o nedreptate, dacă am încerca să aruncăm vreo umbră de suspiciune asupra acestui abandon. Am văzut și campioane mai mari, sau campioni, părăsind terenul de luptă. Iar, nu de mult, Tom Gorman a abandonat cînd avea un mecibal, ba a mai primit și o cupă de consolare pentru aceasta.

Radu VOIA
Ion GAVRILESCU

(Continuare în pag. a 4-a)

Sportul Magazin

„Műnchen 1972" — un film în 8 episoade

Filmul Jocurilor Olimpice de la Műnchen 1972 nu a intrat încă în circuit public. Deocamdată el a fost prezentat în premieră mondială la festivalul de la Cannes și va apare în fața membrilor C.I.O. cu prilejul sesiunii de la Varna, pentru ca abia pe urmă, în luna octombrie, să devină producție obișnuită a cinematografelor.

Spre deosebire de ultimele două filme olimpice (Tokio 1964 — realizat de Kon Ichikawa sau Mexico 1968 — opera lui Isaac Albertos), „Műnchen 1972" nu este un reportaj și cu atît mai puțin un documentar cuprinzător sau cu valoare istorică al evenimentelor din capitala bavareză. Ar fi putut fi, poate, dacă Federico Fellini n-ar fi renunțat la ideea scenariului său, fantezist ca întotdeauna, în care o fetiță rătăcită prin Satul olimpic urma să povestească propria ei experiență în lumea sporturilor, în arenele olimpice. Au mai fost contactați, pentru a-și dezvălui impresiile olimpice, în fascinante viziuni personale, mari regizori ca Luis Bunuel, Ingmar Bergman, Michelangelo Antonioni, Roman Polanski — dar toți acești creatori orgolioși au renunțat pe rînd.

Așa se face că — abandonînd ideea de cronică, de reportaj autentic sau de actualitate — casele producătoare (Bavaria München și Wolper Pictures Los Angeles) au preferat impresiile subiective ale unor regizori din țări diferite. Din cei 10 prezenți la start (italianul Franco Zeffirelli și senegalezul Ousmane Sembene s-au retras) au rămas pe generic doar 8 creatori, ceea ce a atras filmului porecla „cele 8 viziuni olimpice".

De ce viziuni? Pentru că fiecare regizor și-a ales singur subiectul, fără nici o legătură cu celelalte, singura grijă a producătorilor-coordonatori fiind aceea ca tema să nu se repete. Ce a ieșit, în consecință? Un mixtum-compositum, adesea de certă valoare estetică, dar nu scutit de critici pe planul „mărturiei sportive".

Iuri Ozerov (autorul sovietic al filmului „Marea bătălie") ne spunea, încă înainte de inaugurarea Jocurilor, că „începutul este momentul cel mai interesant al oricărei trebi". Episodul său se va numi deci **„Start"** și va prezenta o serie de segmente individuale, în preajma pistolului starterului, va trece în revistă sportivi pregătindu-se de concurs ca într-un album foiletat rapid, pentru ca finalul să readucă pacea cu săritura de la trambulină filmată „au ralenti".

Suedeza **Mai Zetterling**, ca femeie, ar fi vrut să facă portretul sportivei la Jocurile Olimpice. Dar s-a răzgîndit și a cedat unei obsesii, filmînd pe halterofili, cu masele lor musculare, în situații uneori comice și nu fără oarecare aluzii la gigantismul Jocurilor în sine.

Lelouch filmînd la München

Autorul celebrului film „Un bărbat și o femeie", francezul **Claude Lelouch** și-a ales „victimele" printre **„învinși"** (și nu pot uita seara de la Boxhalle, cînd l-am văzut cu aparatul în mîini, pîndind colțul învinsului, încert înainte de darea deciziei). În episodul său se găsesc accidente și căderi, momente de decepție și tristețe, de supărare și de furie, luptătorul cuprins de crampe și ciclistul japonez propulsat de pe pista velodromului.

Kon Ichikawa a vrut și a reușit să realizeze o performanță demnă de tehnica japoneză: să întindă cele 10 secunde ale cursei de **100 m plat** pînă la concurența celor 10 minute care-i stăteau la dispoziție. În acest scop, a filmat această cursă unică cu 34 aparate, folosind 6 000 m de peliculă.

Vest-germanul **Michael Pfleghar** a preluat ideea suedezei Zetterling, dedicîndu-și episodul **sportivelor.** „Die Zeit" (Hamburg) numește bucata „plicticoasă", iar „Times" (Londra) o califică drept „vulgară". Cu toate acestea, rămîne finalul admirabil care o reprezintă pe Ludmila Turișceva, cu încetinitorul, în exercițiul ei la paralele inegale.

Englezul **John Schlesinger**, consacrîndu-și „felia" temei dramatice a **maratonului,** a făcut un portret (nu destul de consecvent și nici prea concentrat) al alergătorului britanic Ron Hill. Ceva mai reușită (dar nu lipsită de cinismul său obișnuit) este încercarea lui **Miloș Forman.** Ideea lui originară a fost să filmeze doar degetul trăgător al unui sportiv la tir. Apoi însă el a optat pentru **decationiști,** pe care-i prezintă cu toate suferințele și în tot efortul lor eroic.

Episodul cel mai apreciat pare a fi cel al americanului **Arthur Penn** (autorul lui „Bonnie și Clyde"). Și de data aceasta intenția inițială nu a fost realizată. Penn ar fi vrut să filmeze „purgatoriul" prin sport al tînărului boxer american Bobby Lee Hunter, deținut într-o închisoare, dar acesta n-a putut obține selecționarea în echipa S.U.A. Atunci, în pană de subiect, Penn a ales „o meditație lirică despre gravitație", filmînd **săritorii cu prăjina.** Episodul (aproape lipsit de sunet!) e un rezumat de sport în situații extreme.

Cu prea multe tendințe de stilizare, estetizare, cu efecte optice căutate, filmul în întregime (dacă se poate spune astfel!) rămîne o încercare, fără șanse de perenitate.

MOMENT EMOȚIONANT...

La cîteva momente după celebrarea căsătoriei, Ilie Oanță și soția sa, Ileana, surid fericiți în fața obiectivului. Alături de Oanță se află, ca întotdeauna, prietenul și colegul său Dumitru Grumezescu.

Foto: S. BAKCSY

Sezonul de canotaj pe 1973 s-a încheiat de mai multe zile și, după cum se știe, cel mai bun rezultat al schifului românesc pe anul acesta a fost înregistrat la C.E. de la Moscova, unde echipajul de 2 fără cîrmaci format din Ilie Oanță și Dumitru Grumezescu a urcat pe cea mai înaltă treaptă a podiumului de premiere, cucerind titlul continental.

De atunci și pînă acum s-au scurs trei săptămîni, timp în care Ilie Oanță și Dumitru Grumezescu și-au mai adăugat în palmares încă două victorii, de această dată în campionatele republicane ale seniorilor.

Ieri dimineață, strocul ambarcațiunii noastre aureolate cu titlul de campioană europeană a trăit un nou moment poate mai emoționant decît toate celelalte. Este vorba de căsătoria sa, la care au participat, firește, toți schifiștii de la Dinamo și din lotul reprezentativ. Soția lui Ilie Oanță, Ileana, fiind de profesie bijutieră, este cea mai în măsură să aprecieze valoarea medaliei de... aur cucerită de soțul ei! **(Al. H.)**

CALENDARUL J.O. DE LA MONTREAL

Comitetul de organizare a Jocurilor Olimpice de la Montreal din 1976 a început să întocmească liniile mari ale calendarului competițiilor. Iată cîteva date: ceremonia de inaugurare — sîmbătă 17 iulie 1976; atletism — 23—26 și 28—31 iulie; canotaj — 18—25 iulie (cu 3 zile mai mult ca la München, datorită adăugării programului feminin); box — 18—29 și finalele la 31 iulie; caiac-canoe — 28—31 iulie (cu două zile mai puțin ca la München, datorită suprimării probelor de slalom); ciclism — 18 și 27 iulie (șosea), 20—24 iulie (pistă); haltere — 18—22 și 24—27 iulie; judo — 26—31 iulie; lupte — 18—22 și 25—29 iulie; pentatlon modern — 19—23 iulie; tir — 18—24 iulie; ceremonia de închidere — duminică 1 august 1976.

Emisiuni T.V.... fotbalistice

„Eroi îndrăgiți de copii": Dobrin, Dumitrache, Dumitru

„Pagini de umor": Contestațiile după meciurile pierdute pe teren.

„Teatru scurt": Autotrîntirile în careu

„Scena": „Și duminica asta te duci la meci, Costică?"

„Școala părinților": Juniorii în coada clasamentului, ca și seniorii

„Gimnastica pentru toți": Urcarea în tramvaiul care duce la stadion

„Lumea de mîine": „Cîți vecini vin, mîine, bărbate, la televizor?"

„La ordinea zilei": Calificarea în turneul final al C.M. de fotbal

„Mai aveți o întrebare?": Da. Cînd se termină acest program T.V.?

V. D. POPA

PARTEA FRUMOASĂ...

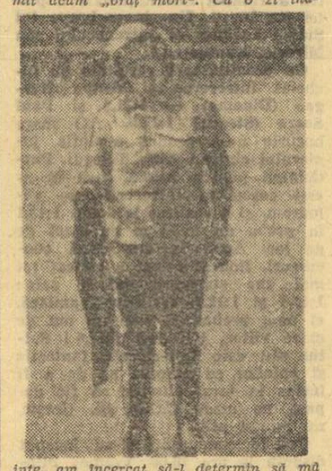

Am fost, duminica trecută, la pescuit, undeva pe lîngă Dunăre, la o apă care a fost cîndva un braț al fluviului, numit acum „brat mort". Cu o zi înainte, am încercat să-l determin să mă însoțească, la pescuit, pe cel mai bun prieten al meu, pescar sportiv și el. Dar n-a fost chip să-l conving. Ba că-i lung drumul, ba că plouă, pretexte valabile pentru a refuza o excursie pescărească.

Am plecat, totuși, însoțit de un alt pescar sportiv, trecut de a doua tinerețe (dar care-i întotdeauna gata să-și ia undițele și să plece la drum, chiar dacă apa respectivă este, undeva, pe la Suceava sau la Orșova) și de un neofit în ale pescuitului sportiv, care, pe drum, în mașină, a făcut comentarii puțin măgulitoare la adresa acestui sport. Ba, că pescarii cu undița exagerează întotdeauna (de fapt, a zis că sînt invariabil mincinoși!) ba, ce fel de sport este acela, dacă la sfîrșit îți mănînci prăjit sau rasol peștele pe care l-ai doborît pe cîmpul de luptă? Virstnicul mustăcea doar și nu spunea nimic. Eu răspundeam monosilabic, din cînd în cînd.

Dar ajungem și la baltă. Ne pregătim febril undițele și lansetele, le instalăm și începem să așteptăm. Nu trec nici cinci minute și undița grozavului începător dă semne de neliniște. Acesta apucă repede capătul vergii, se întoarce cu spatele la apă, pune varga pe umăr ca pe o greblă și pleacă pe arătură în sus, tîrînd peștele după el. Dar cum peștelui îi repugnă arătura, face un salt spectaculos în aer, mai face unul, rupe firul și se întoarce grăbit la treburile lui subacvatice.

— Cum de s-a rupt? — se crucește și se înfurie pescarul nostru.

— Simplu: peștelui nu-i place agricultura! — îi explică virstnicul.

— Lasă! Să te văd și eu pe dumneata ce-ai să faci, adică...

Dar nu-ai încheie vorba, fiindcă lanseta virstnicului se arcuiește brusc. Acesta o ridică liniștit, îi înalță mult vîrful și începe să mulinеze. Însă peștele e mare. Trage tare și desfășoară fir de pe mulinetă...

— Strînge frîna mulinetei! — îi sfătuiește celălalt. Vrei să te ajut? Intru în apă...

— Taci și stai la locul tău, îl liniștește virstnicul, continuînd să mulinеze. Peștele încearcă să se refugieze între nuferii din stînga; pescarul se deplasează spre dreapta și-l întoarce din drum, dar peștele se repede spre nuferii din dreapta. Pescarul repetă manevra în sens invers. Încet, încet, metru cu metru, firul se adună pe tamburul mulinetei, iar peștele este adus tot mai aproape de mal...

— Scoate-l odată afară, că scapă! — strigă iarăși începătorul, dar pescarul nu-i răspunde. Cu lanseta și mulineta, manevrează calm peștele, așa cum vrea el.

A trecut aproape un sfert de oră de luptă cu peștele, care acum, epuizat, se întoarce cînd pe o parte, cînd pe alta, și se lasă condus la mal. Se mai zbate odată cînd simte cum îl învăluie plasa minciocului. Pe mal, îl cîntărim: era un somn de peste 5 kg (cîntarul nostru măsura numai pînă la 5 kg).

— Vezi, așa se scoate un pește mare, îl dojenește virstnicul pe începător. Ce-ai făcut tu adineauri se cheamă fuga spre țigale! Partea frumoasă e asta: cum îl „lucrezi". Asta se cheamă pescuit sportiv...

Celălalt n-a mai spus nimic. Privea acrit în zare...

Ilie CÂRCIU

IMPRESII DIN TEHERAN

PREZENȚE SPORTIVE ROMÂNEȘTI PESTE HOTARE

„FARAH" — SUB SOARELE ALBOLZULUI...

Metropola iraniană și-a omagiat impresionant sportul tradițiilor, acordînd adevărate onoruri campionatelor mondiale de lupte libere, greco-romane și sambo.

Au fost zile în care toate drumurile duceau spre „Farah", stadionul de la poalele Albolzului. Tribune pline, o galerie mai mult decît entuziastă, rivalizînd cu cele mai renumite din lumea fotbalului sud-american. Ni s-a spus că mai mult de jumătate din cei 10—12 000 de spectatori prezenți zilnic la „Farah" practică luptele, iar restul sînt... foști luptători! Pe cartea de vizită a publicului din Teheran erau, așadar, înscrise toate recomandările de pasiune, competență și obiectivitate.

Ne-am numărat, timp de cîteva zile, printre cei care — cu mult înaintea întrecerilor — își căutau, în tribune, cele mai bune locuri, pentru a gusta pe îndelete farmecul bărbăteștilor întreceri, a căror istorie este, aici, veche de milenii. Am urmărit, sub soarele puternic al Albolzului, întreaga elită mondială a sportului luptelor, pasionanta cursă a titlurilor și medaliilor, dar — mai ales — remarcabila prezență sportivă românească pe care, spre bucuria și mîndria noastră, toți au omagiat-o cu aplauze și nenumărate manifestări de prețuire și prietenie.

★

A fost, încă din prima zi, la festivitatea de deschidere care la Teheran mi s-a părut asemenea unui ritual impunînd participarea totală a celor prezenți, un entuziasm de nedescris atunci cînd pe gazonul de la „Farah" au intrat primii sportivi români — cei de la „libere". Minute în șir, zeci mii de spectatori au scandat numele țării noastre. Peste puțin timp aveau să înceapă primele meciuri...

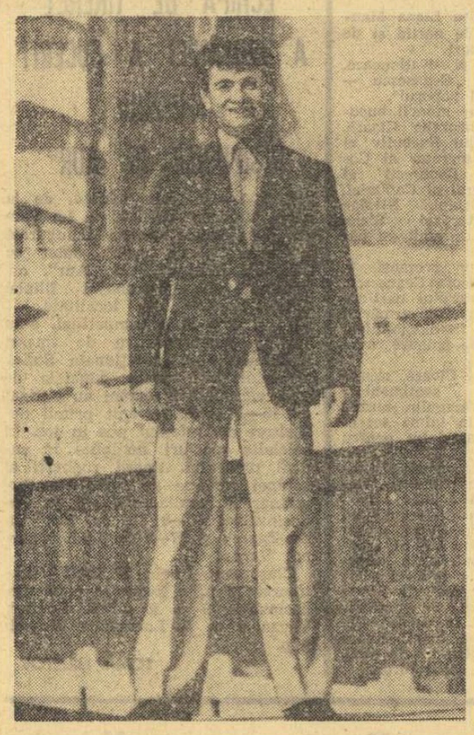

Un foarte tînăr flăcău din așezarea Gostinului - NICU GINGĂ — a primit, la „Farah", titlul de campion al lumii, medalia de aur și aplauzele entuziaste ale celor zece mii de spectatori.

★

Trebuie să vezi cît de mult își iubesc iranienii idolii din sportul luptelor — pe **Javadi, Gholami** ori **Khorrami** — ca să înțelegi și să prețuiești cum se cuvine dreptul de egalitate pe care spectatorii i l-au acordat, de exemplu, lui **Vasile Iorga** — fără îndoială cel mai popular și îndrăgit dintre toți oaspeții campionatelor mondiale. Era îndeajuns ca Iorga să-și schimbe locul din tribună pentru ca sute de spectatori să se ridice și ei pentru a-l însoți în alt colț al tribunei, în drumul spre vestiare sau spre autobuzele ai căror șoferi îl salutau prietenește, ca și pe ceilalți sportivi români. Aceiași suporteri l-au purtat pe brațe, făcînd cu el turul stadionului, atunci cînd Iorga a primit medalia de argint. De o mare simpatie s-a bucurat, la „Farah", și Ladislau Simon, dar tinerii spectatori au avut, se înțelege, oarecari dificultăți cu... greutatea medaliatului cu bronz. Dacă și Arapu ar fi urcat pe podium...

★

Hassan e unul din băieții care ne oferă, întotdeauna cu bucuria de a ne fi folositor, „Pepsi-Cola" la gheață. Nimic mai bun în aceste zile de caniculă cînd, dinspre crestele de aramă ale Albolzului, soarele străluce puternic, bronzînd trupurile puternice ale luptătorilor. E fericit că a devenit posesorul cîtorva însigne românești și al mai multor autografe de la sportivii noștri. Are un tabel la zi cu punctajul luptătorilor români și ne arată mîndru o colecție de fotografii în care-i recunoaștem, cu plăcere, printre alții, pe **Iorga, Berceanu, Martinescu.**

— Dacă venea și Berceanu, i-aș fi păstrat cele mai reci sticle de „Pepsi", ne spune tînărul nostru prieten.

★

Hotelul „Internațional". Peste tot, manifestări de simpatie și prețuire. Impresionează plăcut comportamentul luptătorilor noștri, modestia, amabilitatea, disciplina lor. În ceasurile de odihnă, în camerele rezervate echipei României este liniște deplină. La „348", entuziastul animator al sportului luptelor din țara noastră, arbitrul internațional de reputație în FILA, **Valentin Bati,** ne spune povestea celor 47 de ani de activitate neîntreruptă. Îl ascultăm cu venerație. Se întrerupe din cînd în cînd. Discrete bătăi în ușă și mai mulți dintre... accidentații campionatelor, intră, pe rînd, să ceară ajutor medicului **Nicolae Ploeșteanu** care, din cîte am înțeles, și-a cîștigat un bun renume printre specialiștii profesiei sale. Tinerii pe treningurile cărora citesc: **Turcia, Suedia, Finlanda...** părăsesc camera fără crisparea durerii, mulțumindu-i călduros doctorului român.

★

Peste 40 de arbitri (în afara șefilor de saltea) asigură respectarea spiritului sportiv al întrecerilor într-o disciplină al cărei regulament ni se pare un labirint accesibil doar celor pe deplin inițiați, prieteni ai luptelor de ani de zile. Printre ei — **Vascul Popovici,** arbitru internațional din 1958, timp în care a condus peste 500 de meciuri internaționale. Într-una din zile l-am văzut trăind un sentiment de deosebită bucurie. Abia seara l-am convins să ne arate splendida medalie de argint conferită de FILA pentru merite deosebite în arbitraj.

Pentru șefii de saltea se face un alt „clasament". Am aflat însă, de la dl. **Milan Ercegan,** președintele federației internaționale, că peste cîteva zile — cu prilejul Balcaniadei de la Timișoara — lui „nea Bati" îi va fi acordată medalia de aur!

★

„The Tehran Journal" (15 septembrie). Triumful lui **Nicu Gingă** a fost peste tot salutat cu mare entuziasm. Fotografia luptătorului român, pe treapta cea mai înaltă a podiumului de la „Farah", este singura pe care redacția a considerat-o ca ilustrînd valoarea campionatelor și momentul cel mai important al finalelor.

★

Cucerind trei medalii — de aur, argint și bronz — luptătorii români s-au numărat, desigur, printre protagoniștii campionatelor mondiale. Dar, după cum se vede, la Teheran, ei au cîștigat totodată prețuirea și simpatia tuturor, semnînd o prezență pe care gazdele, ca și ceilalți oaspeți, au elogiat-o deseori, păstrînd-o printre cele mai plăcute amintiri ale zilelor petrecute la „Farah", sub soarele Albolzului.

Dan GARLEȘTEANU

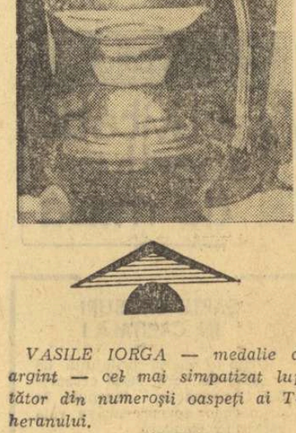

VASILE IORGA — medalie de argint — cel mai simpatizat luptător din numeroșii oaspeți ai Teheranului.

ÎN CARTEA DE AUR A C.M. DE FOTBAL...

În cele 7 partide jucate de echipa României între anii 1930 și 1938 în cadrul C.M. de fotbal au evoluat 37 de jucători, dintre care cîte 5 meciuri au jucat N. Covaci, Dobay, Vogl, cîte 4: Bindea, Bürger, Rafinsky, cîte 3: Albu, Baratki, Bodola, Kotormany, Lăpușneanu, Pülcsek, Rășinaru, Șepi II, R. Wetzer Zombory (alți 16 au apărut cîte o singură dată).

În meciurile disputate din 1954 încoace, numărul jucătorilor înscriși în cartea de aur a C.M. este de 92, dintre care 9 la actuala ediție, și anume: Dobrău, N. Ionescu, Fl. Dumitrescu, Iordănescu, Antonescu, Anca, Troi, Marcu și Țarălungă. Cele mai multe prezențe le-au avut: 13 — Sătmăreanu, 12 — Dinu, cîte 11 — Lucescu, Nunweiller VI, Dumitrache, cîte 10, — Dan Coe și Dembrovschi, 9 — Gherghely, 8 — Călinoiu, Răducanu, 7 — Hălmăgeanu, Petschovschi, Pircălab, Deleanu, 6 — Apolzan, Greavu, Popa, Dumitru, 5 — Al. Ene, Mocanu, Zavoda II, Dobrin, 4 — S. Avram, Bone, Ion Ionescu, Neacșu, Serfőző, Voinescu, Adamache, Neagu, 3 — Băcuț I, Boc, N. Georgescu, C. Haidu, Lupescu, Mateianu, Nicușor, Ozon, Sasu, Szőke, N. Tătaru, G. Tătaru, C. Toma, Iordănescu, Antonescu (alți 16 jucători cîte două partide, 31 jucători cu cîte una).

Fr. MOISES — Rupea

DICȚIONAR... PE ROATE

Raliu: Competiție care trebuie să meargă... pe roate

Anvelope: Pingele auto

Turnantă: Microteren pentru gimnastica roților

Eșapament: Mașină cu... fumuri

Kilometraj: Buletin auto

Volan: Șeful serviciului... direcție

Parbriz: Panoramic auto

Sens giratoriu: Locul unde mașinile fac... horă

Sens interzis: Loc... fără sens

Garaj: Dormitor auto

Peco: Centru de transfuzii... moto.

Gabriel NEIU

CĂRȚI NOI

Rînduri din inimă *)

În vitrinele librăriilor se află, de cîteva zile, o nouă lucrare cu temă sportivă, al cărei autor, Ion Balaș, după apariții sporadice, îndeosebi în coloanele presei sportive, se încumetă să dea la iveală „filele îngălbenite" cu însemnări din îndelungata sa activitate pe tărîmul sportului.

Cum bine și-a intitulat Ion Băieșu prezentarea cu care se deschide culegerea de povestiri „strict autentice", avem în față „o carte a luptei pentru gloria sportivă". Autorul ne înfățișează în 37 de „reprize" un crîmpei de letopiseț al sportului nostru.

În „Pantofii de atletism" sau „Maidanul" revedem sportul copilăriei noastre, cu vicisitudinile și... pitorescul lui, pentru ca în „Romanticii", „Vagonul special" și altele să retrăim începuturile pline de greutăți, dar mai ales de entuziasmul tinerilor chemați de partid la edificarea mișcării noastre sportive după 23 August. Figuri ilustre ale performanței românești sînt prezente în momente și situații mai puțin sau deloc cunoscute iubitorilor sportului („Drumul spre înalta performanță", „Metamorfozele unei medalii"), ne sînt descrise aspecte din viața, din munca și zbuciumul pentru cîștigarea marilor întreceri, ca în „O pagină de aur" sau „Destinul unei echipe". Momente de mișcătoare sensibilitate sufletească găsim în povestirea „Ultimul obstacol" sau în „Rezerva", ne amuzăm împreună cu autorul de întîmplări hazlii și aflăm, îndeosebi cei mai tineri, cauzele unor înfrîngeri, la vremea lor ca de neexplicat. Sînt creionate fapte și întîmplări din care autorul distilează abil, fără ostentație, învățăminte utile deopotrivă celor din arenă, ca și spectatorilor din tribune („Fatidicul minut 88", „Numai patru zecimi de secundă" ș.a.). Unele dintre bucăți sînt interesante „note de drum", îndeosebi de la diverse ediții ale Jocurilor Olimpice și de la „El Mundial".

Scrise cu nerv, scurte, adesea electrizante, povestirile din „Ultimul obstacol" se citesc ușor, cu plăcere și curiozitate, impresionînd îndeosebi prin autentic, prin trăirile intense ale autorului și eroilor săi, cei mai mulți dintre ei binecunoscuți iubitorilor sportului. Valoarea lucrării mai constă, după părerea noastră, în tematica variată pe care o abordează și din care nu putea să lipsească fotbalul.

La prima sa carte de acest gen, pe care o considerăm o reușită, autorul dovedește sensibilitate, putere de selecție și de convingere, izbutind în cele mai multe dintre pagini și sub aspect literar, chiar dacă în prefață ne previne a fi redactat „fără ambiții de cronică sau de creație literară".

„Ultimul obstacol" beneficiază de o prezentare grafică atrăgătoare (coperta și supracoperta — **Cornel Ricman**) și de formatul „de buzunar", pe care nu prima oară îl lăudăm pentru utilitatea lui.

Mircea COSTEA

**) „Ultimul obstacol", de Ion Balaș, Ed. Stadion, 222 pag. 5,75 lei.*

În 4 rînduri

Un... apropo pentru meciul de miercuri, de la Leipzig:

Are-acest oraș german
Tîrg de mostre an de an,
Deci, ai noștri, presupun,
Vin c-o... mostră de joc bun!

Titu FILIPIDESCU

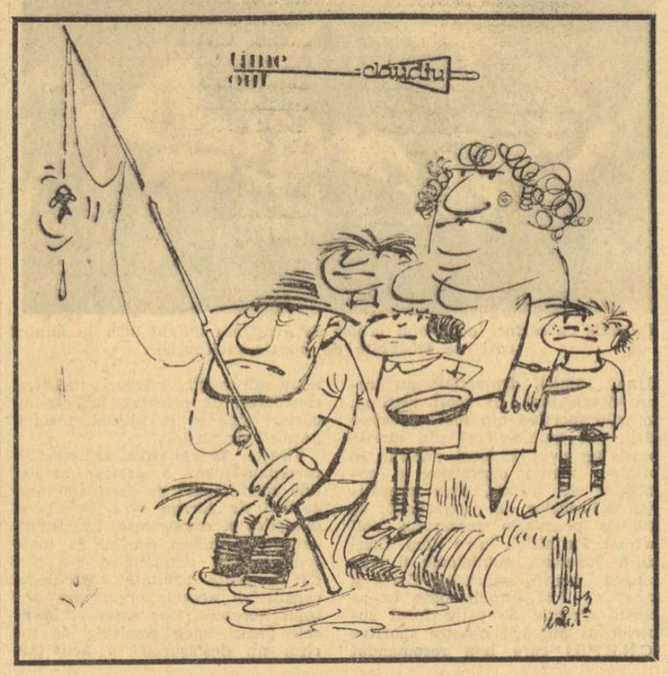

RĂSPUNDE Ion Poștașu

VALERIU IONESCU, MUNICIPIUL GHEORGHE GHEORGHIU-DEJ. La ediția de anul trecut a „Turneului campionilor", disputată la Barcelona, au participat următorii 8 tenismani: Ilie Năstase, Stan Smith, Jimmy Connors, Tom Gorman, Jan Kodes, Andres Gimeno, Manuel Orantes, Bob Hewitt. În ultima partidă, Năstase l-a învins pe Smith cu 3—2.

VALERIU CÎMPEANU, BUCUREȘTI. **„Comédie mare la noi în familie. Eu susțin că fotbalistul Năstase a înscris un gol foarte util pentru calificarea noastră la Mexic (mi se pare la Lausanne sau la Lisabona). Golul, mi-aduc aminte precis, l-am văzut la televizor. Băieți mei susțin că nu și nu și că mă lasă memoria".** Eu, nefăcînd parte din familie, nu-mi permit să spun așa ceva. Dar, pe vremea aceea, Năstase n-avea nici 17 ani și activa în rîndurile juniorilor. Vă puneți cu copiii din ziua de astăzi? Mai ales în materie de fotbal?!

GHEORGHE TRĂISTARU, DROBETA — TR. SEVERIN. În ediția 1966—67 a campionatului Diviziei A, Universitatea Craiova a ocupat locul al treilea, după Rapid, care a cîștigat campionatul, și Dinamo.

VIOREL SPINOIU, COMUNA POTCOAVA. Eu n-am decît fotografii de-ale mele, care cred că nu vă interesează, printre altele eu fiind și nefotogenic. Iubitorii fotbalului trebuie să se adreseze cluburilor respective, solicitînd — contra cost, bineînțeles — fotografii, insigne, fanioane etc. Să vă dau adresa echipei Rapid: București Calea Giulești nr. 18, sectorul 8.

GHEORGHE NEAGU, BUCUREȘTI. Nu înțelegeți rațiunea pentru care „Loto-Pronosport" premiază pe jucătorii care au înscris golul 100, 200, 300 și așa mai departe. Instituind aceste premii, „Loto-Pronosport" a vrut, pe de o parte, să stimuleze înscrierea de goluri, iar pe de altă parte — potrivit... profilului ei — să ofere șanse tuturor fotbaliștilor. Nu este rea, însă, nici ideea dv., de a se premia „cel mai frumos gol al etapei" (dar pot exista păreri diferite) sau pe fotbalistul care a înscris trei goluri sau mai multe în cursul aceluiași meci. Să vedem ce spun cei de la „Loto-Pronosport". Eu sau dv. putem fi, cel mult, cu sugestiile, nu și cu premiile!

AUREL GHENDER, ARAD. Să ascultăm „of"-ul unui suporter al echipei Steaua:

O, tu stea ce-n roșu-albastru
Ne-amăgești de-atîtea ori,
Cînd răsfringi sclipiri de astru,
Cînd te-ascunzi pe după nori!

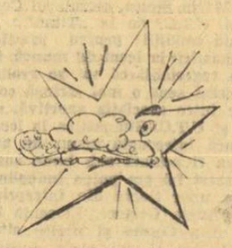

IULIU SUTUZĂU, COMUNA SCĂENI. Șutul lui Badea, din ultimele minute de joc din meciul Farul — Progresul, disputat în cadrul ultimei etape a campionatului ediției 1970-71 a hotărît soarta echipei bucureștene în acel an și, după cum se vede, și în următorii... Ar fi greșit, totuși, să dăm vina pe... Badea, mai ales pentru situația de astăzi a acestei formații.

AUREL NICOLIȚĂ, MĂCEȘU DE SUS. 1. La Petrolul, Boc juca tot pe postul de mijlocaș central. 2. **„Fotbaliștii români care au făcut deplasarea în Mexic, dar n-au figurat pe foaia de arbitraj, trebuiau să plătească pentru a urmări meciurile?".** Nici prin cap nu mi-ar fi trecut că, după trei ani, iubitorii fotbalului din Măcești de Sus nu-și pot găsi liniștea pînă ce nu lămuresc acest lucru! Ei bine, cu riscul de a suporta un crah financiar, organizatorii nu le-au cerut și fotbaliștilor să-și plătească, biletul de intrare.

Ilustrații: **N. CLAUDIU**

Pe marginea Campionatelor balcanice de călărie

LA JUNIORI — O GENERAȚIE CU CERTE CALITĂȚI, LA SENIORI — PAȘI INAPOI

Cucerind cinci medalii (2 de aur, 2 de argint, 1 de bronz) la cea de a V-a ediție a Campionatelor balcanice de călărie, dresaj și obstacole, care s-a încheiat recent la Atena, reprezentanții noștri au ocupat, din nou, locul întîi în clasamentul (neoficial) pe națiuni, ca și la precedentele întreceri, înaintea sportivilor din Grecia, Bulgaria, Turcia și Iugoslavia.

Din acest punct de vedere, desigur, iubitorii echitației sînt mulțumiți. Totuși, o analiză mai atentă dezvăluie o serie de lacune, care trebuie să dea serios de gîndit factorilor responsabili.

În primul rînd, ne referim la evoluția călăreților seniori în probele de obstacole, unde în clasamentul individual al primilor șase nu apare decît un singur concurent român (Constantin Vlad — locul IV), în timp ce, la echipe, poziția a treia a fost ocupată cu un număr prea mare de erori pe parcurs. Și aceasta datorită fie, în special, greșelilor de tehnică comise în conducerea calului, fie — așa după cum ni s-a spus — faptului că unii dintre călăreți au atins un punct mort în activitatea lor sportivă, ceea ce nu le mai permite în prezent să realizeze performanțe de valoare, chiar dacă — așa cum afirmă specialiștii — la ei a fost vizibilă, totuși, în comparație cu ceilalți sportivi prezenți la Atena, o experiență competițională mai bogată. Or, de această dată, vigoarea și dorința de afirmare au fost determinante în realizarea viitoriilor. E drept, materiarul cabalin avut la dispoziție nu s-a ridicat la valoarea celui prezentat de adversarii noștri, totuși, aceasta nu scuză comportarea submediocră a seniorilor, într-o competiție în care au dominat, nu cu mult timp în urmă, autoritar.

Am semnalat și cu alte ocazii faptul că în ceea ce privește obstacolele (și, bineînțeles, și dresajul) echitația românească bate pasul pe loc, nereușind să iasă din anonimat. Poate că, după etapa finală a campionatelor de seniori — programată la începutul lui octombrie — se impune o analiză în profunzime, fără a escamota realitatea, după care se vor adopta măsuri ferme și la obiect, care, odată puse în aplicare, să producă revirimentul mult așteptat.

Și, pentru că sîntem la capitolul „minusuri", tot aici trebuie să trecem și evoluția în probele de dresaj, unde, potrivit calculelor anterioare, călăreții noștri erau, indiscutabil, favoriți. Dacă sîntem gata să acceptăm ideea că erorile de arbitraj i-au împiedicat pe sportivii români să ocupe un loc superior, totuși nu credem că ele au fost atît de mari încît să ducă la diferențe de peste 100 p, cum este cazul între bulgarul Petsev și Nicolae Mihalcea. De altfel, toți specialiștii prezenți la Atena au fost unanimi în a aprecia că, spre deosebire de disputele de la Belgrad, călăreții noștri nu au mai avut aceeași bună comportare.

Or, acest fapt, coroborat și cu evidenta ascensiune valorică a sportivilor bulgari, trebuie să dea serios de gîndit, cu atît mai mult cu cît — situație deja semnalată de noi — dispunem de un număr extrem de mic de călăreți la această disciplină, fapt confirmat și de finalele campionatelor de juniori, ca și de etapele campionatului seniorilor.

În sfîrșit, cîteva cuvinte despre juniori. **Nicolae Gheorghe, Dania Popescu, Paul Mazilu, Sorin Soveja** s-au comportat foarte bine, experiența acumulată la campionatele europene fiind determinantă în realizarea frumoaselor victorii. Firește, la această trebuie să adăugăm realele calități de care dispun și care ne fac să avem îndreptățite speranțe, așteptînd și pe viitor să consemnăm o evoluție ascendentă. Siguranța, aplombul, acuratețea execuțiilor tehnice, stilul, ținuta călare au încîntat pe toți cei prezenți la întrecerile de la Atena. Se impune, așadar, o grijă deosebită față de acești tineri călăreți (și lor li se mai pot adăuga alte cîteva speranțe), deoarece, după cum am văzut, „vechea gardă" se pare că este depășită, viitorul echitației românești depinzînd numai de modul cum se vor asigura condiții optime de dezvoltare noii generații.

Așadar, nu este cazul să supradimensionăm succesele realizate la Balcaniadă, ci să vedem cu luciditate greșelile comise, perspectivele și să procedăm în consecință, astfel ca sportul călare să reintre în circuitul (atît de mult visat !) al valorilor internaționale.

În încheierea acestor scurte notații, să precizăm că viitoarea ediție a Campionatelor Balcanice va avea loc la Istanbul, între 11 și 15 septembrie 1974.

Emanuel FANTÂNEANU

CAMPIONATELE EUROPENE DE TINERET — OBIECTIV INTERMEDIAR PENTRU BOXERII CARE DORESC SĂ URCE PE RINGUL DE LA MONTREAL

- Echipa „speranțelor" îl are din nou ca antrenor pe Teodor Niculescu
- Porțile lotului sînt deschise pugiliștilor talentați, vrednici și modești
- Cu gîndul la patru medalii...

Actuala componență a lotului național de tineret. De la stînga la dreapta, sus : C. Dafinoiu, M. Simon, P. Istrate, V. Sîrbu, C. Ciucă — antrenor secund, D. Bubă, T. Niculescu — antrenor principal, M. Goanță — antrenor secund, D. Cimpoeșu, N. Nichitov, Gh. Matache, M. Ouatu ; jos : Al. Barbu, M. Teodorescu, Gh. Biclea, Fl. Ghiță, E. Chiricuță și R. Turan. Care dintre acești băieți vor fi, oare, marii campioni de mîine ?

De cîteva zile, boxerii din lotul național de tineret au un nou conducător. Este vorba de **antrenorul emerit Teodor Niculescu,** pentru care pregătirea „noului val" este o muncă mai de mult cunoscută. De altfel, distincția de antrenor emerit a primit-o tocmai pentru rezultatele obținute cu boxerii din lotul național de tineret.

L-am întîlnit pe Teodor Niculescu la federația de specialitate și i-am solicitat un interviu, bineînțeles în legătură cu activitatea pe care o va desfășura în viitor cu „speranțele" boxului nostru.

— Cu ce sentimente ați primit propunerea de a pregăti din nou lotul național de tineret ?

— M-a bucurat faptul că federația și-a reamintit de mine. Un timp am fost înlocuit, deși eu continui să cred că fără motive serioase. Dar ce poți să faci ? Am impresia că soarta antrenorilor e să fie mereu înlocuiți și rechemați... Acum o iau, cum se spune, de la capăt. Ca în 1967, 1968, 1969 și 1970 cînd reușisem, împreună cu colegul și prietenul meu Titi Dumitrescu, să alcătuim o echipă de aur, din care făceau parte Mihai Aurel, Gabriel Pometcu, Aurel Dumitrescu, Calistrat Cuțov, Paul Dobrescu, Alec Năstac etc.

— Care a fost cel mai mare succes pe care l-ați obținut cu reprezentativa de tineret pregătită de dv. ?

— Patru medalii de aur la campionatele europene de tineret din 1972. Cu atît mai surprins am fost cînd, după acest succes, federația m-a înlocuit. Sînt rechemat acum și, vă spun sincer, nu am pierdut nici un pic din entuziasmul de atunci. Voi dovedi acest lucru.

— Cu ce vă propuneți să începeți ?

— Cu o largă investigație, să-i spun așa, în rîndurile boxerilor născuți în anul 1955 și mai tineri. Îi voi alege pe cei mai talentați și mai muncitori dintre ei și voi forma o grupă de 18—20 de băieți care să constituie baza viitoarei echipe care ne va reprezenta la campionatele europene de box pentru tineret de la Kiev, în 1974, și chiar pentru Jocurile Olimpice de la Montreal.

— Care sînt primii selecționați ?

— În momentul de față am la dispoziție un lot de 16 sportivi, dar dintre aceștia doar cîțiva au un bagaj de cunoștințe tehnice cu care putem porni serios la drum. Mi-au atras atenția printre alții, brăileanul Niță Robu (mușcă), brașoveanul Damian Cimpoeșu (semimijlocie), bucureșteanul Mircea Simon (semigrea) și cam atît... După cum se poate vedea, au rămas destule locuri pentru tinerii boxeri talentați, ambițioși și muncitori. Pe aceștia îi caut și sînt sigur că îi voi găsi.

— Cu ce prilej ?

— Cea mai bună ocazie mi-o va oferi „Criteriul tineretului", ce va avea loc la Galați, la începutul lunii noiembrie. Vor fi prezenți la întreceri cei mai buni reprezentanți ai „noului val" și din rîndurile lor îmi voi completa lotul.

— Exceptînd condiția de vîrstă și de cunoștințe tehnice, ce alte calități pretindeți să aibă viitorii dumneavoastră elevi ?

— Le cer să fie muncitori și modești. Vom lucra foarte tare și cei comozi nu vor putea rămîne în lot. De exemplu „semiușorul" Vergel Sîrbu de la Metalul Bocșa Română este un băiat deosebit de talentat. Din păcate, e foatre superficial la pregătire. Dacă nu va dovedi că e dispus să muncească cu pasiune, atît cît i se va cere, e foarte posibil să-l înlocuim cu Carol Hajnal (Salonta), un băiat care își dublează talentul cu munca serioasă. Exemplul pe care vi l-am dat nu este singurul în actualul lot...

— Pentru îmbogățirea experienței internaționale a lotului de tineret s-au prevăzut suficiente întîlniri ?

— Federația s-a gîndit și la acest lucru important, care este experiența internațională a tinerilor din lot. Exceptînd meciurile deosebit de dificile cu reprezentativele similare ale Republicii Democrate Germane și Franței, pe care le vom întîlni în luna decembrie în deplasare, elevii mei vor mai înfrunta echipa de tineret a Angliei, pe care o așteptăm la București, la sfîrșitul lunii octombrie. De asemenea, o parte dintre băieți vor face parte din formația Bucureștiului în meciul cu selecționata Belgradului. Cam atît pentru anul acesta.

— O ultimă întrebare : ce sperați pentru campionatele europene de tineret care vor avea loc anul viitor la Kiev ?

— Ne-am propus următoarele obiective : patru dintre boxerii noștri să urce pe podium (sperăm cît mai sus) și să ocupăm cu întreaga echipă unul din primele trei locuri în clasamentul pe națiuni.

Petre HENȚ

fotbal

TURNEUL DE JUNIORI DE LA DONEȚK

ROMÂNIA LA EGALITATE CU CEHOSLOVACIA : 0—0

La Donețk au continuat întrecerile competiției internaționale de fotbal „Turneul Prieteniei", rezervată echipele de juniori. Selecționata României care joacă în grupa A, a întîlnit formația Cehoslovaciei cu care a terminat la egalitate : 0—0. În cadrul aceleiași grupe, prima reprezentativă a U.R.S.S. a întrecut cu scorul de 3—1 (0—0) echipa R.P.D. Coreene.

Cele două partide disputate în grupa B : Selecționata secundă a U.R.S.S. — Bulgaria și Polonia — R. D. Germană s-au încheiat cu același rezultat : 0—0.

LOTUL DE TINERET (sub 23 de ani) — RAPID 3-3 (3-2)

Căldură mare și foarte puțini spectatori, ieri în Giulești, la o partidă în care Lotul de tineret (sub 23 de ani), aflat la ora ultimei verificări, înaintea plecării spre R.D.G. a întîlnit divizionara A Rapid. Cadeții lui Cornel Drăgușin au evoluat dezinvolt în general, cu un pronunțat apetit ofensiv în prima repriză. Atacul a funcționat mulțumitor, lucru important pentru că la Halle nu avem nimic de pierdut și se poate juca, deci, deschis, fără trac. Antrenorul Macri, lipsit de aportul a șapte titulari, a rulat un pluton masiv de tineri, dar fazele de spectacol le-au creat tot „bătrînii" Dumitriu și Neagu.

Primul gol a venit repede (min. 2 — **Năstase**), iar în minutul 20 se produce egalitatea, în urma unei combinații excelente Dumitriu — Petreanu — **Neagu**, ultimul șutînd imparabil din interiorul careului. În continuare, jocul scade din intensitate, pînă spre sfîrșitul primei părți a întîlnirii, cînd asistăm la înscrierea a trei goluri unul mai frumos decît celălalt : min. 39, **Răducanu** — șut plasat, de la 13 m ; min. 41, reluare superbă cu capul, **Năstase**, la o centrare a lui Marin Stelian ; min. 42, **Dumitriu** — după ce driblează doi adversari, e drept și cu „contribuția" lui Rămureanu. În repriza secundă **Dumitriu** stabilește scorul final, prin transformarea unui penalty, în min. 80 : 3—3 (3—2).

Lotul de tineret a evoluat în următoarea alcătuire : Rămureanu (min. 78 Cavai) — Anghelini, Smarandache, Fl. Marin, Tănăsescu (min. 46 Hajnal) — M. Stelian (min. 46 Gherghelî), Cringașu, Ion Ion — Atodiresei (min. 46 Anghel) Răducanu, Năstase (min. 46 Dudu Georgescu).

Geo RAEȚCHI

Un „cap" al lui Dudu Georgescu, care va trece de puțin peste bara porții lui Corec. Foto : V. BAGEAC

Azi, la Pitești

F. C. ARGEȘ — A. B. C. NATAL (BRAZILIA)

Azi, echipa braziliană **ABC Natal**, susține la Pitești al doilea joc al turneului pe care îl întreprinde în țara noastră, întîlnind formația locală **F. C. Argeș**. Partida este programată pe stadionul „1 Mai" cu începere de la ora 16.

METALUL DROBETA TR. SEVERIN — LOKOMOTIV STARA ZAGORA 1-1 (0-1)

Divizionara B. **Metalul Drobeta Tr. Severin**, a susținut joi un joc amical internațional, avînd ca adversar formația bulgară **Lokomotiv Stara Zagora**, care activează în campionatul secund al Bulgariei. Partida s-a încheiat la egalitate 1—1 (0—1). Golurile au fost înscrise de **Manev** (min. 11) pentru oaspeți, și de **Aspricioiu** (min. 62), pentru severineni.

Fotbaliștii bulgari întîlnesc azi, la Craiova, formația locală **Electroputere**.

Gh. MANAFU (corespondent).

Azi, pe stadionul Triumf,

TRIUMF (DIVIZIA C) — STEAUA

Azi, pe stadionul Triumf (șoseaua Olteniței), are loc partida amicală dintre divizionara C. Triumf, și Steaua. Partida este programată cu începere de la ora 10.

JOC AMICAL

METALUL AIUD — C.F.R. CLUJ 1—1 (0—0). Au marcat : Demeter (min. 68) pentru gazde și Țegean (min. 80) pentru clujeni.

LOTUL A S-A ANTRENAT

(Urmare din pag. 1)

tru, Radu Nunweiller — Tarălungă, Dembrovschi, Iordănescu, Marcu. În această repriză, Răducanu a apărat poarta echipei de tineret. Acționînd cu o oarecare superficialitate, atît în situațiile de apărare cît și în cele de atac, selecționabilii au „acuzat" riposta hotărîtă a partenerului care, la sfîrșitul reprizei, conducea cu 1—0, prin golul înscris de **Sandu Mircea.**

La reluare, antrenorii au procedat la trei modificări, **Răducanu, Sameș** și **Beldeanu** înlocuindu-i pe Iordache, Antonescu și, respectiv, R. Nunweiller. Acum, în această repriză care a durat 60 de minute, **Lotul A** a avut o evoluție mult schimbată în bine, a controlat jocul, numai cvartetul ofensiv n-a avut inspirația și decizia necesare pentru a concretiza în raport cu ocaziile avute. Totuși, acum, Lotul A a reușit să înscrie de două ori, prin **Iordănescu** și **Dembrovschi.**

Pînă la ora plecării spre Leipzig, Lotul A va mai efectua, așa cum ne spunea, ieri, V. Stănescu, încă două antrenamente : unul astăzi după amiază, celălalt mîine dimineață.

În încheiere, componența lotului de tineret (sub 21 de ani) în partida de ieri : Răducanu (Iordache) — Porațchi (Nițu), G. Sandu (Grigoraș), Matei, Bucuță (Porațchi) — Rîșniță, Bataciiu (Dobre) — Caniaro, S. Mircea, Mureșan, Dănilă (Crișan).

ACȚIUNE TURISTICĂ DE MASĂ

(Urmare din pag. 1)

de *stabilirea listelor cu obiective turistice reprezentative din județul respectiv*, operație în care este de dorit să se colaboreze cu Oficiile județene de turism, cu B.T.T.-urile, cu formațiile Salvamont și alți factori competenți. În al doilea rînd, *trebuie desfășurată o intensă muncă de popularizare — în mod atractiv, explicit — a binefacerilor mersului pe jos, a accesibilității normelor care dau dreptul la obținerea insignei.* Această activitate propagandistică nu trebuie să se limiteze la asociațiile sau cluburile sportive. Ea trebuie efectuată în rîndurile elevilor și studenților, în casele de pionieri și în casele de cultură, printre oamenii muncii aflați la odihnă sau tratament în stațiuni. De asemenea, este bine să se apeleze la sprijinul organelor de presă locale, al stațiunilor de radioficare, al profesorilor și medicilor, pe de o parte pentru a se realiza noi căi de popularizare, iar pe de altă parte, pentru a se obține conferințe interesante, potrivite cu nivelul de înțelegere al diferitelor categorii de vîrstă.

În fine, *comisiile de turism au datoria să sprijine efectiv și prompt unitățile care organizează acțiuni cu mase mari de amatori ai drumeției.* Acestor unități li se vor da îndrumările necesare stabilirii traseelor, li se vor da ghizi (la cerere) și li se vor rezolva operativ operațiunile de vizare a carnetelor.

Avîndu-se în vedere că acesta este anul de început al acțiunii „Amicii drumeției", înscrierile și eliberările de carnete se vor face pînă la 31 decembrie a.c. (în anii următori această operație este prevăzută pentru o perioadă mai restrînsă : 15—30 septembrie). Carnetele prevăzute cu rubrici pentru vize și cu un talon care constituie brevetul de purtător al insignei sînt tipărite (pentru acest prim an) prin grija federației de specialitate, care urmează să le primească foarte curînd pentru a le expedia în toate județele țării. *Este deci foarte important să se folosească această perioadă pentru popularizarea insignei „Amicii drumeției", în mod intens și în cele mai convingătoare forme, pentru ca atunci cînd carnetele vor ajunge la destinație, masa largă a populației să aibă cunoștință de ampla acțiune.* Nu trebuie să uităm nici un moment că insigna „Amicii drumeției" este mai mult decît un mijloc de recreare, ea este destinată să dezvolte starea de sănătate a poporului nostru, să-i ridice capacitatea de muncă, să-l ajute să-și cunoască nemijlocit patria, cu frumusețile sale naturale, cu mărețele realizări ale epocii noastre.

O întrebare pentru O.J.T. Prahova

CUM VĂ OCUPAȚI DE AMATORII DE SPORT CARE ÎȘI PETREC CONCEDIUL LA CHEIA ?

Avînd o poziție pitorească și o climă deosebit de bună, stațiunea Cheia a găzduit zilnic, în actualul sezon, peste 1000 de elevi și oameni ai muncii de diverse vîrste și profesii, care și-au petrecut aci vacanța de vară sau concediul de odihnă. Numărul vizitatorilor în localitatea aflată la o altitudine de 871 m, cu un relief atrăgător, ar fi fost — fără doar și poate — mult mai mare dacă ar fi existat spațiu de cazare pe măsura cerințelor.

Sîntem informați că, în curînd, vor începe lucrările de renovare a unor vile, îmbunătățindu-se gradul de confort. Dar (păcat că există acest dar) discutînd cu factorii responsabili de aci, am dedus că O.J.T. Prahova (cu sediul la Sinaia), care se preocupă de extinderea și modernizarea acestei stațiuni, nu acordă interes bazei materiale necesară practicării sporturilor. Numai așa se poate explica faptul că singura instalație sportivă — arena de popice, cu două piste din beton și acoperită cu o copertină de tablă — a fost transformată în terasă-bufet ! Întrucît baza sportivă de la intrarea în localitate are circuit închis, fiind folosită în exclusivitate de către elevi, am văzut în ziua cînd am vizitat stațiunea cum tineri și virstnici aflați în concediu jucau volei (cu mingea personală a unui cetățean), pe una din aleile vilei Zăganul. Oare nu există spațiu pentru amenajarea unui „dreptunghi" de volei, handbal sau tenis ? Un astfel de teren viran se află chiar în apropierea vilelor Poienița și Zăganul, însă lipsește inițiativa. Cine vrea să joace tenis de masă sau șah trebuie să străbată o cale lungă pînă la club și aici nu găsește decît niște improvizații : o masă care de-abia se mai ține pe... picioare și o cameră necorespunzătoare pentru șah, folosită în același timp și pentru vizionarea programului de la televizor.

Ce fac prietenii drumeției ? Mai mult excursii cu... autocarul, pentru că traseele scurte și accesibile turistor amatorilor de mers în aer liber nu sînt marcate vizibil. Responsabila culturală, prof. de geografie **Rodica Constantinescu,** care se ocupă de toate problemele, caută în fiecare serie cîte un animator al turismului, care să conducă excursioniștii pe cărările spre Muntele Roșu, Cabana Ciucaș, Mănăstirea Suzana, Muntele Babeș, Valea pîrîului Cheița, Cascada de pe Telejenel, Sfinxul Bratocei și alte locuri cu peisaje de basm. Directorul stațiunii, tovarășul **Niculae Buleandra,** ne-a spus că se simte nevoia acută nu numai a unor terenuri simple de jocuri, ci și a unui om de specialitate care să coordoneze activitatea sportivă și de agrement.

— Din păcate, ne explica interlocutorul, **dacă te încumeți să pornești la vreo acțiune, riști să nu o termini, deoarece personalul de deservire, în frunte cu șeful unității, e sezonier, schimbîndu-se de la un an la altul. De altfel, această stațiune nu s-a dezvoltat pe măsura necesităților, întrucît a fost... pasată în ultimii 10—12 ani cînd administrației de la Ploiești, cînd celei de la Sinaia.**

Într-adevăr, Oficiul Județean de Turism-Prahova a cam neglijat această stațiune, căreia doar Cooperativa de consum din Măneciu, care are aci un elegant complex turistic în extindere, i-a făcut reclamă. Credem că repetatele nemulțumiri ale vizitatorilor, care se plîng că la Cheia se... plictisesc, vor determina conducerea O.J.T. Prahova să asigure în viitorul sezon condițiile necesare desfășurării unor activități atractive, cu caracter sportiv-recreativ, de refacere a capacității de muncă a celor ce vin aici la odihnă. Nu este altceva decît o obligație, reieșită din Hotărîrea Plenarei C.C. al P.C.R. din 28 februarie — 2 martie a.c. cu privire la dezvoltarea continuă a educației fizice și sportului, care se pare că a fost insuficient înțeleasă de factorii vizați.

Traian IOANIȚESCU

Expopicăria de la Cheia

— Hei, unde-i popicăria din anii trecuți ? !...
— A devenit arenă de... competiții bahice...

Desen de **AL. CLENCIU**

Unde mergem

FOTBAL. Teren Viscoza, ora 11 : Viscoza București — Olimpia Giurgiu ; **teren Automatica, ora 15 :** Automatica București — Celuloza Călărași ; **teren T.M.B., ora 10.30 :** T.M. București — S.N. Oltenița („Cupa României").

HANDBAL. Teren Voința, de la ora 9 : Voința Buc. — Voința Iași (B, f) ; **de la ora 10.15,** Voința București — Relonul Săvinești (B, m) ; **teren Progresul, de la ora 9 :** Progresul București — Voința Craiova (B, f) ; **teren Giulești, de la ora 11.30 :** Rapid București — C.S. Pitești (B, m) ; **teren Dinamo, de la ora 15.30 :** Confecția — Textila Buhuși, **de la ora 16,45,** Dinamo București — Steaua („Cupa de toamnă", m. și f.).

POPICE. Arena Constructorul, de la ora 8 : Constructorul București — Constructorul Galați ; **arena de la clubul Uzinelor Republica :** Gloria București — Rapid București (Div. A m).

RUGBY. Teren Parcul copilului, de la ora 9 : Grivița roșie — Chimia Năvodari, Dinamo — Sportul studențesc (A) ; **teren Vulcan, ora 9 :** Vulcan — Politehnica Iași (A) ; **teren Aeronautica, ora 10 :** Aeronautica — Tinărul Petrolist Ploiești (B) ; **terenul Tineretului II, ora 10 :** A.S.E. — Oțelul (B).

TENIS. Parcul Progresul, de la orele 8 și 14. Campionatele naționale pentru seniori (finale).

TENIS DE MASĂ. Sala Spartac (Str. Aurora 1), de la ora 9.30 : campionatul diviziunar (fete) : Spartac București — C.S. Arad II.

TIR. Poligonul Tunari, de la ora 9 : „Cupa Olimpia" la talere (skeet și trap).

EXCURSII DE SEZON

ÎNTREPRINDEREA DE TURISM, HOTELURI ȘI RESTAURANTE BUCUREȘTI

organizează de la 1 octombrie a.c excursii cu autocarul

în principalele zone viticole din țară :

Valea Călugărească, Ostrov, Adamclisi, Odobești, Panciu

Înscrieri și informații la filialele de turism din Calea Victoriei 100 și B-dul Republicii 68. Telefon 15.74.11 sau 14.08.00

Înscrieți-vă din timp !

A apărut REVISTA

SPORT

nr. 18

Iubitorii sportului pot găsi, începînd de azi, la toate centrele de difuzare a presei, revista ilustrată SPORT nr. 18. Spicuim din cuprins : FOTBAL : ● „Succes tricolori !" și „Incertitudini de ultimă oră" — două fotoreportaje ce aduc față în față reprezentativele ROMÂNIEI și R.D. GERMANE, care se vor întîlni în meciul decisiv de la **Leipzig.** ● „C.S.M. REȘIȚA la culesul roadelor" ● „Campionatul a traversat cu bine prima sa cincime". CICLISM : ● „Fermecătoarea întrecere pe două roți" — amplu fotoreportaj la cea de a XIX-a ediție a TURULUI ROMÂNIEI. ATLETISM : ● „Explozie întîrziată" — săritoarea în înălțime VIRGINIA IOAN, altfel decît o cunoaștem ● C.A.U. — 5 ani de viață și succese.

În paginile externe, fotbalistul peruan **Hugo Sotil** discută despre fotbalul european, iar copii din mai multe țări își pun și răspund la întrebarea : **„Este hocheiul un sport dur ?".**

Rubricile **„Sport magazin", „Globetrotter", „Jurnal intim"** și **„Sportul, a doua pasiune"** completează acest interesant număr al revistei ilustrate SPORT nr. 18.

UN EXCELENT FOTBALIST PĂRĂSEȘTE ARENA

Festivitatea prilejuită de retragerea din activitatea competițională a lui Mihai Ionescu

MIHAI IONESCU

PLOIEȘTI, 22 (prin telefon). — Felicitări clubului ploieștean de fotbal pentru tot ce a făcut în această splendidă după amiază, la retragerea din activitatea competițională a acestui excelent sportiv, un adevărat campion al sportivității, maestrul emerit al sportului Mihai Ionescu, cel ce a apărat poarta echipei de fotbal Petrolul, aproape un deceniu și jumătate. Sîmbătă după amiază, pe stadionul ploieștean a fost o manifestație de prețuire și simpatie, poate cum n-a mai avut loc la noi, cînd mari vedete ale fotbalului au părăsit arena.

La 37 de ani, Mihai Ionescu se desparte de activitatea de jucător cu un buchet de frumoase performanțe. A cucerit cu echipa sa titlul de campioană a țării, a apărat poarta echipei naționale în 13 jocuri și pentru bunele rezultate a primit titlul de maestru emerit al sportului și „Ordinul Muncii" clasa a III-a.

Festivitatea a avut loc în cadrul unor frumoase manifestări. Mai întîi, ziariștii sportivi, cei de la „Sportul", care au scris de atîtea ori despre Mihai Ionescu, au jucat cu selecționata arbitrilor din București. Meci frumos, cîștigat de cavalerii fluierului cu 2—1 (2—0).

Apoi a venit rîndul echipelor de old-boys, de la Petrolul și combinata Dinamo — Steaua. Au învins ploieștenii cu 3—2 (1—0), prin golurile marcate de Dridea I (2) și Dumitrașcu, respectiv Nunweiller III și Crăiniceanu. Publicul s-a reîntîlnit cu Zavoda II, Nunweiller III, Crăiniceanu, Jenei, Szöke, cu marea echipă a Petrolului, a lui Pahonțu, Fronea, a fraților Dridea, a lui Marin Marcel, Babone, Maroși și Bădulescu. Și, în sfîrșit, meciul cel mare, al celor ce azi sînt jucători activi, dintre Petrolul și o selecționată divizionară : Duha — N. Ionescu, Bădin, Stoker, Cîmpeanu — Libardi, Boc, Ivan (Vătafu) — Sălceanu (Barbu — „U" Cluj), Mureșan (A.S.A.), Moldoveanu. De asemenea, au cîștigat ploieștenii, cu 4—2 (3—0), înscriind în ordine : Eparu, Dincuță (2), Mureșan, Pîrvu, Bădin.

În pauza meciului a avut loc festivitatea propriu-zisă, printre cei care i-au adresat cuvinte de laudă și mulțumire fiind Angelo Niculescu, din partea F.R.F., P. Constantinescu din partea C.J.E.F.S. Prahova, Gh. Urich, președintele lui Fotbal Club Petrolul, antrenorul Ilie Oană, Iovănescu—Chiuințuc din partea suporterilor și Emil Vlaiculescu din partea arbitrilor. L-au saluat colegii de la alte echipe (Steaua, Universitatea Craiova, Jiul, „U" Cluj, Dinamo, A.S.A., Sportul studențesc). I-au dat flori foștii colegi de echipă, jucătorii de azi și cei de mîine (juniorii). Și, emoționat, Mihai Ionescu a mulțumit tuturor, devenind de acum fostul jucător și, actualmente, vicepreședinte al lui Fotbal Club Petrolul.

Constantin ALEXE

ATLEȚII ROMÂNI CONDUC, DUPĂ PRIMA ZI, ÎN TRIUNGHIULARUL DE LA CONSTANȚA

CONSTANȚA, 22 (prin telefon). — Sîmbătă dimineața, la Constanța, a fost o vreme admirabilă pentru atletism. Soarele strălucea puternic și pe întreg Litoralul nu se simțea nici cea mai mică adiere de vînt. Așteptam cu toții ca prima reuniune a atleților români, belgieni și norvegieni, să ne ofere cîteva performanțe care să mai atenueze dezamăgirea de a nu-i vedea pe pista stadionului „1 Mai" pe marii favoriți ai probelor lor: Emile Putemans (înaintea plecării spre București a echipei Belgiei, a anunțat că este accidentat) și Gheorghe Ghipu (gripă contractată în ultimele 24 de ore).

Cu nici două ore înainte de primul semnal al starterului, s-a așternut din senin o adevărată vijelie și atleții (în special alergătorii) s-au trezit cu un obstacol nou, extrem de dificil. Rafalele continue au ținuit în loc pe sprinteri, au frînt zborul sulițelor și au aruncat spre marginea gropii cu nisip pe săritorii în lungime. În aceste condiții, rezultatele înregistrate au fost modeste, dar pentru frumosul spectacol oferit, pentru dîrzenia cu care și-au disputat șansele, participanții merită felicitări.

Încă de la primele probe s-a întrezărit clar echilibrul existent, la această oră, între atleții români și cei norvegieni. Reprezentanții noștri au cîștigat 100 m (*Dulgheru* s-a desprins pe ultimii 5 metri ai cursei) și 1500 m prin *Onescu* (abia al patrulea la intrarea în ultima linie dreaptă) care a sprintat, în stil de mare campion, trecînd impetuos pe lîngă Olson și Reygaert. Scandinavii au avut și ei satisfacția unor victorii. Astfel, *Grosbakken* l-a prins pe Suciu chiar pe linia de sosire la 400 mg și a primit confirmarea victoriei numai după îndelunga consultare a fotografiei, iar *Boeroe* a cîștigat la 10.000 m după ce l-a înșelat, cu sprintul său prelung, pe Floroiu, care a dorit atît de mult să cîștige în fața concetățenilor săi. Tot pe ultimii metri a pierdut și Constantin Stan la 400 m, după ce condusese impetuos pînă la 370 m. Ștafeta sprinterilor, cu Dulgheru și Petrescu în vervă deosebită, s-a impus în fața cvartetului norvegian. În acest fel, la alergări situația victoriilor atleților români și norvegieni era egală (3—3). Cîștigînd însă 4 din cele 5 probe tehnice, sportivii noștri și-au asigurat avantaj după prima zi de concurs.

De subliniat aruncarea de 79,74 m (la 2 cm de recordul de juniori) a lui *Gheorghe Megelea*. Vîntul a oprit, pur și simplu, sulița, dintr-un zbor care ar fi măsurat cu siguranță peste 80 de metri!

Și acum iată rezultatele tehnice: 100 m: *1. Dulgheru (R) 10,8*, 2. Garshol (N) 10.8, 3. Petrescu (R) 10,8, 4. Bjeland (N) 11,0, 5. Micha (B) 11.1, 6. Stas (B) 11,3; 400 M: *Rom (N) 47,4*, 2. Brijdenbah (B) 47,4, 3. Stan (R) 47,5, 4. Vasile (R) 48,7, 5. Tjore (N) 48,7, 6. De Geyter (B) 48,8; 1500 M: *1. Onescu (R)* 3:56,7, 2. Olson (N) 3:56,9, 3. Sandru (R) 3:57,4, 4. Reygart (B) 3:57,5, 5. Hovde (N) 3:57,5, 6. Salve (B) 4:01,9; 10 000 M: *1. Boeroe (N)* 30:04,4, 2. Floroiu (R) 30:08,6, 3. Lismont (B) 30:28,4, 4. Mustață (R) 30:46,6, 5. Rombeaux (B) 30:55,4, 6. Haga (N) 31:38,8; 400 MG: *1. Grosbakken (N)* 52,4, 2. Suciu (R) 52,4, 3. Melinte (R) 53,2, 4. Moi (N) 53,2, 5. Lessire (B) 53,7, 6. Raveta (B) 54,1; 4x100 M: *1. România (Zamfirescu, Stan, Dulgheru, Petrescu) 40,5*, 2. Norvegia 40,8, 3. Belgia 41,8; LUNGIME: *1. Săucan (R) 7,55 m*, 2. Bendixen (N) 7,41 m, 3. Lăzărescu (R) 7,35 m, 4. Teisen (B) 7,06 m, 5. Strajier (B) 6,94 m, 6. Bredholt (N) 6,78 m; ÎNĂLȚIME: *1. Falkum (N) 2,08 m*, 2—4. Vik (N), Moureau (B) 2,08 m și Purice (R) 2,08 m, 5. Török (R) 2,08 m, 6. Nachtegael (B) 2,04 m; PRĂJINĂ: *1. Anton (R) 4,80 m*; SULIȚĂ: *1. Megelea (R) 79,74 m*, 2. Lorentzen (N) 75,88 m, 3. Grigoraș (R) 73,20 m, 4. Terje (N) 72,68 m, 5. J. Duchateau (B) 62,92 m, 6. T. Duchateau (B) 62,14 m; CIOCAN: *1. Schneider (R) 65,84 m*, 2. Lothe (N) 64,26 m, 3. Stan (R) 62,26 m, 4. Busterud (N) 60,92 m, 5. Vandenbleken (B) 56,30 m, 6. Mortier (B) 56,20 m.

Clasamente după prima zi:

România	*Norvegie*	66,5—50,5 p
România	*Belgia*	78,5—38,5 p
Norvegia	*Belgia*	78,5—38,5 p

Competiția continuă duminică, de la ora 16.

Adrian VASILIU

CUPA EUROPEI LA PROBE COMBINATE

BURGLINDE POLLAK — NOU RECORD MONDIAL LA PENTATLON

În capitala R.F. Germania, la Bonn, au început simbătă întrecerile finale ale primei ediții a competiției continentale **Cupa Europei, pentru probele combinate** — pentatlon femei și decatlon bărbați. La întreceri iau parte echipele calificate în urma desfășurării, cu o lună în urmă, a semifinalelor Cupei.

Concursul pentatlonistelor s-a încheiat cu victoria, de altfel așteptată, a recordmanei mondiale **Burglinde Pollak. La capătul celor cinci probe ea a totalizat 4932 de puncte, cu 101 p mai mult decît a realizat, la Sofia, la 11 august,** cînd a întrecut recordul lumii deținut, pînă atunci, de englezoaica Mary Peters.

Clasamentul pentatlonului se prezintă astfel: **INDIVIDUAL: 1. Burglinde Pollak (R.D.G.) 4932 p**, 2. Nadejda Tkacenko (U.R.S.S.) 4695 p, 3. Margit Olfert (R.D.G.) 4516 p, 4. Angela Schmalfeld (R.D.G.) 4475 p, 5. Tatiana Vorosobko (U.R.S.S.) 4442 p, 6. Christel Voss (R.F.G.) 4439 p etc.; **ECHIPE: 1. R. D. Germană 13924 p**, 2. U.R.S.S. 13351 p, 3. Bulgaria 12852 p, 4. R. F. Germania 12823 p, 5. Ungaria 12612 p, 6. Franța 12559 p, 7. Austria 12285 p, 8. Iugoslavia 11560 p.

Din întrecerea decatlonistilor ne-au parvenit, pînă la închiderea ediției, rezultatele după consumarea primelor patru din cele cinci probe ale concursului. Pe primele locuri se află: **1. Tadeusz Janczenko (Polonia)** 3404 p (100 m — 10,76 s, lungime — 7,34 m, greutate — 14,52 m, înălțime — 2.04 m), 2. Ryszard Skowronek (Polonia) 3219 p (11,11 — 7,40 m — 13,93 m — 1,85 m), 3. Heinz-Ulrich Schulze (R.F. Germania) 3214 p (10,99 — 7,25 m — 14,69 m — 1,89 m), 4. Ștefan Schreyer (R.D. Germană) 3199 p, 5. Yves le Roy (Franța) 3180 p, 6. Toomas Berendsen (U.R.S.S.) 3168 p. Decatlonul la sfîrșit duminică.

SEZONUL DE HOCHEI A DEBUTAT PROMIȚĂTOR

(Urmare din pag. 1)

tat într-un cert progres în raport cu începutul sezonului precedent. **Steaua** este încă pe drumul maturizării și omogenizării unei echipe tinere, încercîndu-se titularizarea unor noi fundași **(Sarosi, Mardare)** și rodarea unei a doua linii de a-

Programul de azi: ora 9: Dinamo — Tirnava Odorhei, ora 11.30; Steaua — Liceul nr. 1 Miercurea Ciuc; ora 17: S. C. Miercurea Ciuc — I.P.G.G.; ora 19: Dunărea Galați — Agronomia Cluj.

tac: **Nistor, Kemenes, Curelaru.** Progresele sînt evidente în această direcție, în care se cere, însă, **multă răbdare și perseverență. Dinamo București** s-a dovedit ceva mai avansată din punct de vedere al pregătirilor competiționale, evoluînd mai aproape de valoarea sa, cu toate că se află după un obositor turneu în R. F. Germania. Și în această formație se simte un suflu nou, tineresc: **Gh. Florian** este fundaș titular, alături de el apărînd prima oară pe un asemenea post **Malihin,** care a dovedit certe calități de apărător ofensiv. Promițătoare a fost și evoluția cu atacanții a tinerilor **Vișan** și **Ciobanu.**

În tabăra cealaltă, a învinselor din cuplajul de ieri dimineața, este de semnalat faptul că **Tîrnava Odorhei** începe să fie o echipă, știind să se apere și să contraatace periculos (a beneficiat de cîteva bune ocazii în meciul cu Steaua!), iar Liceul nr. 1 a știut să-și pună în valoare tinerețea și combativitatea jucătorilor săi, care, din păcate, sînt încă lipsiți de experiență, de maturitatea necesară participării la o astfel de întrecere.

Cuplajul de după amiază a început cu un meci tare, în care ambele formații, în speță Dunărea Galați și I.P.G.G. București au luptat fără menajamente pentru victorie. În cele din urmă însă, după un final palpitant, partida s-a încheiat remiză (2—2). Interesant este că succesul a surîs pe rînd celor două combatante, ceea ce a conferit disputei o notă de atractivitate deosebită. Gălățenii, fără o omogenitatea și perspicacitatea tactică de anul trecut, au condus cu 1—0, dar bucureștenii au revenit curajos în atac, egalînd și luînd conducerea. Și cînd soarta meciului părea pecetluită, cu 15 sec. înainte de sfîrșit, Dunărea a reușit, la rîndul ei, o nesperată egalare.

Ultimul meci al programului de ieri a fost cel mai frumos, asigurînd prin rezultatul său sarea și piperul acestei etape. Într-un mare progres față de sezonul trecut, Agronomia Cluj a reușit o meritoasă victorie în fața formației Sport Club M. Ciuc, arătînd că se anunță o serioasă candidată pentru prima grupă a diviziei A.

FINALELE CAMPIONATELOR NAȚIONALE DE TENIS

(Urmare din pag. 1)

Dar, în canoanele clasice ale tenisului, ne obișnuisem ca jucătorul să rămînă pe teren pînă la ultima minge...

Nici în a doua finală, cea de dublu bărbați, campionii de anul trecut nu și-au putut păstra titlul. Cuplul stelist Hărădău — Sotiriu pierde în fața fraților Marcu, dar după o adevărată luptă, plină de faze spectaculoase, pe distanța a 5 seturi și aproape 4 ore de joc.

Cei doi Marcu încep foarte decis, se distanțează la 4—1 și 5—2 în primul set (după un break pe serviciul lui Sotiriu). Sînt egalați, însă, cînd Traian Marcu își pierde și el serviciul. Apoi, prelungiri disputate acerb, cu încheiere victorioasă în al 20-lea ghem, tot pe serviciile lui Sotiriu. Al doilea set este mai clar adjudecat pentru cuplul dinamoviștilor. Se părea că ei vor culege o victorie netă, dar...

Începutul setului al treilea avea să marcheze și începutul unei puternice reveniri a fostilor campioni. Aceștia cîștigă primele două ghemuri, apoi Viorel Marcu își asigură serviciul, urmat de un break pe cel al lui Hărădău. La situația de 2—2, Hărădău servește foarte bine, cuplul stelist adjudecîndu-și un ghem „alb", apoi încă unul. Frații Marcu egalează: 4—4, după care Hărădău și Sotiriu își adjudecă setul cu 6—4. Al patrulea set este, de asemenea, cîștigat cu 6—4 de jucătorii de la Steaua. De data aceasta pînă la 4—4 s-a mers „ghem contra ghem".

Setul decisiv s-a jucat tot timpul cu un substanțial avantaj de partea cuplului fraților Marcu. Ei au la un moment dat 4—1. Pe serviciul lui Viorel Marcu, steliștii cîștigă — și 4—3. În continuare Hărădău își pierde serviciul, dar nu înainte de a fi avut 40—15 și, deci, situație mai mult decît favorabilă de a egala. Cei doi Marcu își adjudecă însă ghemul: 5—3, apoi îl cîștigă ușor și pe următorul. Rezultat final: **Viorel Marcu** (Dinamo București). **Traian Marcu** (Dinamo Brașov) — **Dumitru Hărădău, Viorel Sotiriu** (Steaua): 11—9, 6—2, 4—6, 4—6, 6—3.

Iată acum rezultatele din semifinalele probei de dublu feminin: **Virginia Ruzici, Mariana Simionescu — Mariana Nunweiller, Felicia Bucur** 6—2, 6—3; **Iudit Golin, Florența Mihai — Vera Pura, Lucia Suciu** 7—5 9—7. Dublu mixt (sferturi de finală): **Balaj, Sotiriu — Trifu, Rusu** 10—8, 4—6, 6—2.

sportul în lume

CONGRES OLYMPIQUE VARNA 73

LE SPORT POUR UN MONDE DE PAIX

DEVIZA CONGRESULUI OLIMPIC DE LA VARNA:

SPORTUL — PENTRU O LUME A PĂCII

Potrivit statutului său, Comitetul Internațional Olimpic (C.I.O.) se întrunește regulat în sesiuni anuale (cu excepția anilor olimpici, cînd se reunește de două ori, cu prilejul Jocurilor Olimpice de iarnă și de vară). Dacă în aceste împrejurări se analizează principalele probleme privind mișcarea olimpică și Jocurile, atunci nu este lipsită de sens întrebarea: **ce reprezintă congresele olimpice?**

Întrebarea se justifică mai ales acum, în preajma celui de **al 10-lea Congres olimpic, care se va ține între 30 septembrie și 4 octombrie la Palatul sporturilor din Varna (Bulgaria)** și cu atît mai mult cu cît de la ultimul congres (Berlin, 1930) a trecut aproape o jumătate de secol!

Răspunsul implică o succintă incursiune istorică. La sfîrșitul secolului trecut, pedagogul francez Pierre de Coubertin își asuma o sarcină pe care contemporanii săi au considerat-o întîi bizară, apoi revoluționară, dacă nu chiar irealizabilă: educarea prin sport a tineretului lumii, utilizînd ca element stimulator Jocurile Olimpice inspirate din jocurile Greciei antice. Dar pentru realizarea ideii sale, Coubertin avea nevoie de adepți și parteneri, cu sprijinul cărora să poată convoca un congres internațional. Paravanul l-au constituit întîlnirile sportive internaționale, tot mai frecvente în acea epocă, dar care impuneau necesitatea unui statut comun, universal, al sportivului amator. Așadar, programul congresului va cuprinde 8 puncte: primele 7 referitoare, toate, la problemele amatorismului și profesionismului în sport, și al optulea — adăugat de Coubertin cu prefăcută modestie — intitulat **„despre posibilitatea restaurării Jocurilor Olimpice".** Congresul s-a inaugurat la 16 iunie 1894 la Paris. Delegați din 12 țări ale lumii (cărora li s-au adăugat adeziuni epistolare din alte 21 de țări), veniți să atace cu timiditate problema amatorismului, au sfîrșit prin a discuta în amănunt renașterea Jocurilor Olimpice. De altfel, în ajunul congresului, titlul său fu brusc schimbat în **„Congresul pentru restabilirea Jocurilor Olimpice".** Iată deci scurta istorie a primului congres olimpic.

Cercul comitetului internațional (C.I.O.) înființat după acest prim congres i se pare însă lui Coubertin prea strîmt pentru a putea consolida și generaliza fragila mișcare olimpică a vremii. În consecință, el folosește pirghia congreselor olimpice pentru a stringe în jurul ideii de sport cercuri tot mai largi, din lumea savanților, a artelor și literelor, a educatorilor, a intelectualilor. Aceasta se vede și din tematica următoarelor patru congrese olimpice, pînă în 1913, consacrate igienei și pedagogiei sportive, tehnicii exercițiilor fizice, relațiilor dintre arte, literatură și sport, psihologiei sportive.

Dar între timp avuseseră loc 5 ediții ale Jocurilor Olimpice și pentru diverse cercuri participante la mișcarea olimpică se ivea tot mai pregnant necesitatea precizării unor reguli, unor norme practice și de conviețuire în sînul lumii olimpice. Iată de ce nu-i de mirare că următoarele patru congrese, între 1914 și 1930, au fost dedicate exclusiv studierii, creerii și reformei regulilor olimpice.

Aceste congrese din urmă, ținute la intervale destul de neregulate, ar trebui să ne dea o indicație asupra autorității și competenței congresului olimpic. Adevărul este însă că niciodată nu a existat un statut prea clar al acestor congrese, dovadă că de 43 de ani nimeni nu s-a mai ostenit să le țină. Mai mult, carta olimpică nici nu pomenește de congrese. Abia compendiile oficioase de dată recentă menționează că **„Congresul olimpic este convocat de către C.I.O. cu scopul de a pune la punct anumite probleme care-i sînt supuse".** Abia de foarte curînd s-a adăugat acestui pasaj următoarea precizare: **„Congresul se compune din membrii C.I.O., delegații comitetelor naționale și ai federațiilor internaționale".**

Așadar, CE ESTE CONGRESUL OLIMPIC? **Un forum larg al celor trei părți componente ale mișcării olimpice** (C.I.O., C.N.O. și F.I.) care pot, cu acest prilej, să se întrețină direct, să schimbe opinii, să-și expună observațiile și criticile. Dar, se va spune, există în acest scop și obișnuitele ședințe de lucru pe care C.I.O. le ține separat cu comitetele naționale sau cu federațiile internaționale, unde se exprimă preocupări și se formulează propuneri. Acestea nu s-au dovedit suficiente, pentru că ele se rezumau doar la chestiuni de ordin tehnic. **C.N.O. și F.I. au exprimat dorința de a participa direct și la discutarea problemelor generale ale mișcării olimpice.** Așa s-a ajuns la hotărîrea de la Mexico, din 1968, cînd sesiunea C.I.O. a decis ținerea unui nou congres, după o pauză atît de mare.

Așa s-a ajuns la Congresul olimpic de la Varna, care și-a ales trei teme de dezbătut:

- **mișcarea olimpică modernă și perspectivele dezvoltării ei;**
- **relațiile dintre C.I.O., C.N.O. și F.I.;**
- **imaginea viitoarelor Jocuri Olimpice.**

Fiecărei teme i s-a rezervat o singură zi. Cîte un reprezentant al celor trei foruri (C.I.O., C.N.O., F.I.) va prezenta cîte un referat de 30 de minute, după care urmează intervențiile (nu mai lungi de 10 minute) ale celorlalți delegați.

Participanții oficiali la congres sînt membrii C.I.O., cîte trei delegați ai fiecărei federații internaționale olimpice, cîte trei delegați ai fiecărui comitet olimpic național; **auditori invitați** sînt: cîte un delegat al fiecărei federații internaționale recunoscute de C.I.O. dar al cărei sport nu figurează în programul olimpic, un delgat al A.I.P.S., ziariștii acreditați, un delegat al Comitetului Pierre de Coubertin, zece foști campioni olimpici, invitați de către Comitetul olimpic bulgar, un reprezentant al Academiei Internaționale Olimpice etc.

Cu același prilej, se va sărbători la Varna și semicentenarul Comitetului olimpic bulgar. Congresul va fi urmat, în zilele de 5—7 octombrie, de sesiunea anuală a C.I.O., pe agenda căreia stau înscrise numeroase probleme importante de soluționat.

Toate aceste evenimente se vor desfășura sub simbolica deviză ce a fost aleasă pentru Congresul olimpic de la Varna: „SPORTUL — PENTRU O LUME A PĂCII".

Pînă la această oră și-au anunțat participarea la Congres 63 (din cele 74) membri ai C.I.O. și 84 (din cele 131) comitete naționale olimpice, printre care și Comitetul Olimpic Român.

Victor BĂNCIULESCU

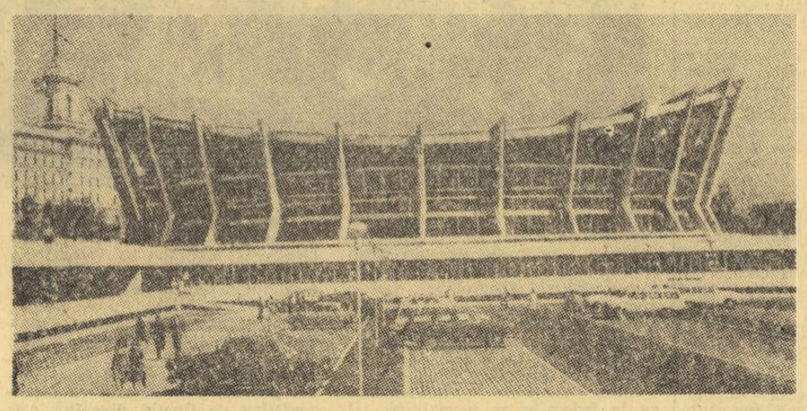

Palatul sporturilor din Varna va găzdui lucrările Congresului olimpic

TEMELE CONGRESELOR OLIMPICE

1894	Paris*	Restabilirea Jocurilor Olimpice
1897	Le Havre	Igienă și pedagogie sportivă
1905	Bruxelles	Tehnica exercițiilor fizice
1906	Paris	Arte, litere și sport
1913	Lausanne	Psihologie sportivă
1914	Paris	Regulamente olimpice
1921	Lausanne	Regulamente olimpice
1925	Praga	Regulamente olimpice
1930	Berlin	Regulamente olimpice
1973	Varna	Mișcarea olimpică și viitorul său

* Două reuniuni preliminare au avut loc: una la University Club din New York, la 27 noiembrie 1893, cealaltă la Sport Club din Londra, la 7 februarie 1894.

În „Trofeul U. R. S. S." la handbal feminin

ROMÂNIA — DANEMARCA 12-10

MOSCOVA, 22 (Agerpres). — În turneul internațional feminin de handbal de la Zaporoje, selecționata României a învins cu scorul de 12—10 (6—3) echipa Danemarcei. Alte rezultate înregistrate: U.R.S.S. — U.R.S.S. (tineret) 18—10 (4—7); R. D. Germană — R. F. Germania 21—12 (11—6).

După trei zile de întreceri, în fruntea clasamentului se află U.R.S.S. — 6 puncte, urmată de R. D. Germană — 5 puncte, Danemarca — 3 puncte, România — 2 puncte, U.R.S.S. (tineret) — 2 puncte și R. F. Germania 0 puncte.

TELEX

Cu o rundă înainte de terminarea turneului internațional de șah de la Soci, „Memorialul Cigorin", în clasament conduce marele maestru sovietic Mihail Tal cu 9½ puncte și o partidă întreruptă, urmat de Spasski 9½ puncte. În runda a 14-a, Tal a cîștigat la Korenski, în timp ce Spasski a remizat cu Szabo. Alte rezultate ale rundei: Timann — Spiridonov 1—0; Krogius — Andersson remiză; Smejkal — Balașov 1—0; Suetin — Filip remiză; Holmov — Rașkovski 1—0.

■

Turneul internațional de tenis de la Columbia (Carolina de Sud) a programat sferturile de finală ale probei de simplu bărbați. Campionul australian John Newcombe, cîștigătorul recentului concurs de la Forest Hills, l-a întîlnit pe englezul Gerard Battrick, pe care l-a învins cu 6—0, 4—6, 7—5. În celelalte trei partide disputate s-au înregistrat următoarele rezultate: Stockton — Sherwood 6—4, 6—4; Pattison — Seewagen 6—3, 4—6, 6—4; Graebner — Reid 7—6, 7—5. În semifinale, Newcombe îl va întîlni pe Graebner, iar Stockton va juca cu Pattison.

■

Competiția internațională de motocros (clasa 250 cmc), desfășurată la Bristol, s-a încheiat cu victoria echipei Belgiei — 27 puncte, urmată de formațiile U.R.S.S. — 53 puncte, Cehoslovaciei — 65 puncte, Finlandei — 68 puncte, Franței — 126 puncte etc. La individual, pe primul loc s-a clasat campionul belgian Roger de Coster, care a concurat pe o motocicletă „Yamaha".

■

În sferturile de finală ale turneului internațional feminin de tenis de la Houston (Texas), cunoscuta jucătoare americană Billie Jean King a eliminat-o cu 6—1, 6—1 pe compatrioata sa Robin Tenney. Alte rezultate: Françoise Durr (Franța) — Kerry Melville (Australia) 7—6, 6—4; Nancy Gunter (SUA) — Julie Heldman (SUA) 6—2, 2—6, 6—3; Rosemary Casals (SUA) — Tory Fretz (SUA) 3—6, 6—0, 6—2. În semifinale se vor întîlni Billie Jean King cu Rosemary Casals și Nancy Gunter cu Francoise Durr. În clasamentul „Marelui Premiu-FILT" conduce Chris Evert (SUA) cu 650 puncte, urmată de Evonne Goolagong (Australia) — 615 puncte, Virginia Wade (Anglia) — 304 puncte, Helga Masthof (R.F. Germania) — 265 puncte etc.

■

În runda a 4-a a turneului internațional de șah de la Vîrșeț (Iugoslavia), Zuckermann l-a învins pe Misevici, iar Velimirovici a cîștigat la Ivkovici. Restul partidelor s-au întrerupt. În clasament conduce Velimirovici (Iugoslavia) cu 2½ puncte și o partidă întreruptă, urmat de Zuckermann (SUA) — 2½ puncte.

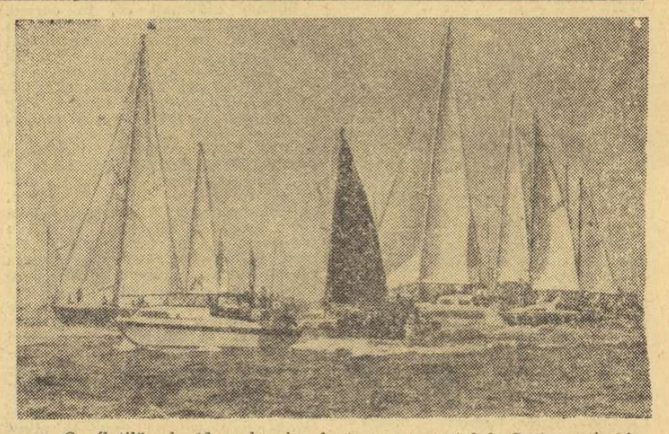

O „flotilă" de 16 yachturi a luat recent startul la Portsmouth (Anglia) într-o originală cursă în jurul lumii, care urmează să se încheie în aprilie 1974. În fotografie: momentul plecării spre depărtări.

DAVID RIGERT CAMPION MONDIAL LA „SEMIGREA"

HAVANA, 22 (Agerpres). — Campionatele mondiale de haltere au programat la Havana întrecerile la categoria semigrea. Titlul de campion al lumii a fost cîștigat de sportivul sovietic David Rigert, care a realizat la cele două stiluri 365 kg. Pe locurile următoare s-au clasat V. Kolotov (U.R.S.S.) — 360 kg și P. Petzold (R. D. Germană) — 357,500 kg.

La stilul aruncat, cel mai bun rezultat a fost obținut de Kolotov cu 202,500 kg, urmat de Rigert — 200 kg și Petzold — 197,500 kg. David Rigert a realizat la stilul smuls 165 kg, fiind urmat în clasament de bulgarul Nikolov — 162,500 kg și de Petzold — 160 kg.

NĂSTASE — OKKER ȘI CONNORS — RAMIREZ ÎN SEMIFINALE, LA LOS ANGELES

LOS ANGELES, 22 (Agerpres). — În sferturile de finală ale turneului internațional de tenis de la Los Angeles, campionul român Ilie Năstase l-a învins în două seturi pe Ray Moore (R.S.A.): 6—3, 6—4. El îl va întîlni în semifinale pe olandezul Tom Okker, care jucînd excelent l-a eliminat cu 6—2, 6—3, pe australianul Ken Rosewall, unul din primii favoriți ai concursului.

O surpriză a produs tînărul jucător american Jimmy Connors, învingător cu 3—6, 6—4, 7—6 în fața campionului american Stan Smith. Connors va juca în semifinală cu mexicanul Raul Ramirez. Acesta l-a eliminat cu 7—6, 6—2 pe portoricanul Charles Pasarell. De remarcat că Ramirez i-a eliminat în turul anterioare pe americanii Tanner și Ashe.

ÎN C. M. DE ȘAH

PORTISCH ȘI POLUGAEVSKI SE CALIFICĂ

BELGRAD, 22 (Agerpres). — Turneul de baraj de la Portoroz (Iugoslavia) pentru calificarea a doi jucători la meciurile turneului candidaților la titlul mondial de șah, s-a încheiat cu victoria marelui maestru maghiar Lajos Portisch, care a totalizat 5½ puncte. El a fost urmat de Lev Polugaevski (U.R.S.S.) — 3½ p și Efim Gheller (U.R.S.S.) — 3 p.

Potrivit regulamentului, primii doi clasați, Portisch și Polugaevski, primesc dreptul de a lua parte la turneul candidaților, care va începe în luna ianuarie a anului viitor.

În ultima partidă a barajului de la Portoroz, Portisch și Polugaevski au convenit asupra remizei la mutarea a 19-a.

ZIG-ZAG fotbalistic

MECIURILE CELOR TREI MILIOANE DE COPII

Într-o atmosferă de mare interes se desfășoară, în aceste zile, faza finală a uneia dintre cele mai populare competiții fotbalistice din Uniunea Sovietică — „Mingea de piele" — un uriaș turneu la care participă peste trei milioane de copii, alcătuind echipe de cartiere, străzi, blocuri din întreaga țară. În a-

În imagine, maestrul emerit al sportului A. Paramonov, antrenor al echipei reprezentative a Uniunii Sovietice, între tinerii participanți la turneul final

ceastă întrecere de proporții gigantice, aflată azi la a noua ediție, și-au făcut debutul mulți dintre cei mai buni jucători tineri din primele garnituri ale fotbalului sovietic. Grupa mică de finaliști (11—12 ani) își desfășoară jocurile în orașul Nikolaev, iar grupa mare (13—14 ani), în celălalt capăt al țării, la Taskent. Interesant este faptul că superioritatea se află de partea echipelor provinciale, unele venite din centre îndepărtate ca R.S.S.A. Osetină sau R.S.S. Uzbekă, în timp ce micii reprezentanți ai Moscovei sau Leningradului au pierdut orice șansă de a obține trofeul.

O serie de specialiști de prim rang, începînd cu antrenorii echipei naționale a U.R.S.S., Paramonov și Sesternev, comentatori renumiți ca N. Ozerov și alții, au venit să urmărească fazele finalei, căutînd să descopere tinere talente.

PRESA SPANIOLĂ ȘI TRANSFERURILE

Fotbalul constituie unul din subiectele permanente de discuție ale spaniolilor — discuții cu atît mai aprinse după ce federația de specialitate a permis importul de jucători străini. Opinia publică asistă la o „întrecere" între marile cluburi în ceea ce privește achiziția de „stele" — bineînțeles la prețuri exorbitante. Este imposibil de apreciat exact aceste sume întrucît cluburile, cu o „modestie" care le trădează, păstrează secretul în jurul prețurilor reale ale transferurilor.

Iată un paragraf semnificativ din cotidianul spaniol **„INFORMACIONES": „Este adevărat că fiecare club de fotbal poate face ce dorește cu banii săi, dar pentru mulți aceste afaceri sînt ceva dificil de digerat. Cum este posibil** — se întreabă editorialul din „informaciones" — ca într-o țară ca a noastră, **separată — de o distanță destul de mare — de țările avansate economic, cluburile de fotbal să poată dispune de sume mari, în timp ce nu se poate spune același lucru despre înzestrarea laboratoarelor de cercetări științifice sau despre universități?".**

ANGLIA: OPINII ÎN FAVOAREA „IMPORTULUI" DE JUCĂTORI

Corespondenții agenților de presă notează, din Londra, că în Anglia opinia publică fotbalistică pare să fie tot mai pregătită pentru deschiderea granițelor jucătorilor străini.

După Spania și, probabil, după Italia, care va proceda — se pare — anul viitor la deschiderea frontierelor fotbalistice, iată că această idee începe să fie tot mai vînturată în Anglia, țară recunoscută pentru conservatorismul federației sale...

Recent, Cliff Lloyd, secretarul Sindicatului fotbaliștilor britanici și, în același timp, președintele proaspăt ales al Sindicatului mondial al jucătorilor de fotbal, s-a declarat în favoarea ideii de mai sus, susținînd că aceasta **„contribuie la mărirea interesului față de fotbal".**

De remarcat că managerii echipelor engleze din prima ligă, reuniți recent într-o consfătuire națională, au acceptat — teoretic — propunerile Sindicatului, cu o singură rezervă: fiecare echipă din prima ligă să aibă voie să angajeze **maximum doi jucători străini,** exact ceea ce se întîmplă la această oră în campionatul Franței.

KNOBEL PREGĂTEȘTE TERENUL... ...pentru viitoarele înfrîngeri ale lui Ajax?

Mult discutata plecare a lui Cruyff, la Barcelona, și înfrîngerile în turneul din Spania au făcut — din nou — din Ajax Amsterdam un subiect „fierbinte" pentru comentatorii de fotbal de pretutindeni, surprinși de momentul de dificultate pe care pare să-l traverseze multipla campioană.

Desigur, cel mai îndreptățit să explice ceva în aceste zile este antrenorul Georg KNOBEL, tehnicianul venit la conducerea echipei din Amsterdam. Iată cîteva fragmente dintr-un interviu publicat în ultimul număr al revistei „Miroir du Football":

— Care vi se pare cel mai bun jucător al echipei, la această oră, Cruyff sau Keiser?

— Johan Neeskens! Poate că Cruyff are o mai mare valoare, poate chiar Keiser, dar mi se pare că Neeskens este marele strateg, asemenea unui general care poate decide singur o victorie.

— Oare Cruyff mai este astăzi ceea ce era cu cîțiva ani în urmă?

— Cruyff este în regres: cred că are prea multe preocupări extrafotbalistice, care îi iau timp. Și fotbalul suferă...

— Credeți că Ajax este cea mai bună echipă din lume?

— Să zicem că Ajax, cu toată garnitura și cu toți jucătorii apți de joc, are capacitatea să practice cel mai bun fotbal din lume, cel mai variat, dublat de o tactică judicioasă și de o tehnică remarcabilă. Pot afirma că Ajax este cea mai completă echipă pe care o cunosc. În ansamblu, rămîne o excelentă mașină de fotbal.

— Ce va fi după plecarea lui Cruyff?

— Plecarea aceasta nu va afecta prea mult vitalitatea echipei. Cred că vom găsi un bun înlocuitor pentru Johan, în așa măsură încît să-l facă uitat destul de repede.

— Totuși, rezultatele din Spania, par să contrazică optimismul dv.

— Sînt sigur că nu există nici o echipă invincibilă. Ca atare, nici Ajax...

Se zice că, la citirea ultimului răspuns, ziariștii olandezi au zîmbit „subtire", întrebîndu-se nedumeriți: oare Knobel pregătește terenul pentru un an mai puțin fructuos sau, doar așa, se joacă de-a interviurile?

ULTIMELE REZULTATE • ULTIMELE ȘTIRI • ULTIMELE REZULTATE

I.E.F.S. — UNIVERSITATEA BUCUREȘTI 12—11 LA HANDBAL FEMININ

Desfășurat ieri după amiază, în cadrul „Cupei de toamnă" la handbal feminin, meciul I.E.F.S. — Universitatea București a fost la un pas de a oferi o mare surpriză — înfrîngerea echipei campioane. După ce au condus cu 5—0, 6—1, 10—5, studentele de la I.E.F.S. s-au întrecut în greșeli, atît în atac cît și în apărare, cauzate însă și de desele modificări operate în formație. Cu numai 7 jucătoare în teren — de la un capăt la altul al partidei — universitarele ar fi meritat un rezultat egal. Scor final: 12—11 (7—4) pentru I.E.F.S. Principalele realizatoare: Mereu (4) și Vasile (4) — Universitatea, respectiv Schramko (4). Au arbitrat foarte bine I. Ionescu și D. Racoveanu.

SKOZIREV CONDUCE ÎN TURUL BULGARIEI

După desfășurarea a 7 etape, în Turul ciclist al Bulgariei continuă să se mențină lider rutierul sovietic Skozirev, urmat de Kletkin (R.D. Germană) — la 49 sec., Maciero (Italia) — la 2:01, Karmazy (Turcia) — la 2:13 etc. Clasamentul general pe echipe: 1. Cernomoreț Burgas (Bulgaria) — 63h 49:01; 2. R.D. Germană — 63h 49:44; 3. Belgia — 63h 50:31; 4. Italia — 63h 51:49; 5. Cehoslovacia — 63h 52:13. Etapa a 7-a, disputată pe traseul Sliven — Haskovo (146 km), a fost cîștigată de Hartlik (R.D. Germană), care l-a întrecut la sprint pe bulgarul Iliev și pe italianul Borgo — toți trei fiind cronometrați cu timpul de 3h 22:05.

Redacția și administrația: București str. Vasile Conta nr. 16; telefoane: centrală 11.10.05, secția corespondenți 11.51.09, interurban 72 și 286; telex: sportrom buc. 180. Tiparul „I. P. „Informația", București 40.368

108

Biblioteca județeană Târgu-Mureș

PROLETARI DIN TOATE ȚĂRILE, UNIȚI-VĂ!

Sportul

ZIAR AL CONSILIULUI NAȚIONAL PENTRU EDUCAȚIE FIZICĂ ȘI SPORT

ANUL XXIX — Nr. 7543 | 4 PAGINI 30 BANI | Luni 24 septembrie 1973

Triunghiularul atletic de la Constanța

ECHIPA MASCULINĂ A ROMÂNIEI A ÎNTRECUT NORVEGIA ȘI BELGIA

CONSTANȚA, 23 (prin telefon) In ziua a doua a triunghiularului atletic dintre reprezentativele masculine ale României, Belgiei și Norvegiei condițiunile atmosferice au fost excelente. Și cu toate acestea rezultatele de valoare au lipsit, ceea ce a creat convingerea că nu numai vîntul (sau cînd e cazul, ploaia) — așa cum se justifică de cele mai multe ori — îi împiedică pe atleți să obțină performanțele scontate, rezultate notabile!

Sportivii români care, în baza calculelor hîrtiei, începuseră concursul în postură de favoriți, au confirmat pronosticurile și au obținut două victorii nete: ROMÂNIA — NORVEGIA 116,5—95,5 p și ROMÂNIA — BELGIA 129—82 p. Celor șapte succese individuale din prima zi a concursurilor ei le-au mai adăugat duminică încă trei. Campionul țării la 110 m garduri **Nicolae Perța** și-a făcut cursa oișnuită și împreună cu „locotenentul" său **Ervin Sebestien** au adus echipei 8 puncte, ocupînd primele două locuri ale clasamentului probei. Dar asemenea satisfacții nu am mai avut duminică după amiază pe stadionul 1 Mai. Doar **Cefan** a cîștigat la 3000 m obstacole, iar **Vasile Dumitrescu** a „prins" o săritură de peste 16 metri la triplu impunîndu-se autoritar.

Întrecerile de duminică au fost dominate de atleții belgieni. Dacă simbătă ei nu reușiseră nici o victorie, în schimb în reuniunea a doua a competiției au obținut patru succese individuale. **Herman Mignon** și-a etalat doar o parte din calitățile sale de redutabil semifondist, rezistînd atacului furtunos al lui Nicolae Onescu, omul de ultimă sută de metri.

Învins, simbătă, la 400 m, **Brijdenbah** — campionul european de juniori al acestei probe — s-a revanșat în cursa de 200 m în care a sosit cu un piept înaintea lui **Toma Petrescu,** iar în finalul reuniunii el a avut o contribuție însemnată la succesul echipei de ștafetă, 4x400 m, a țării sale. În fine, **Poleunis,** alergător cu o serioasă carte de vizită în atletismul mondial, a cîștigat lejer cursa de 5000 m, în care recordmanul nostru Petre Lupan n-a avut decît, pur și simplu, o prezență fizică! Și pentru a oferi celor prezenți în tribune și un mic divertisment, aruncătorul belgian **George Schroder,** clasat al doilea la greutate, după norvegianul Andersen, a stabilit un nou record național al țării sale cu o performanță de 17,89 m. Divertismentul de care aminteam se referă la stilul de aruncare a acestui atlet care, în elan, folosește o veritabilă piruetă ca la disc!

Succesul echipelor noastre, așa cum am spus, a fost deplin și el confirmă superioritatea atleților români, în special în probele de sărituri unde au obținut 3 victorii din patru posibile. La aruncări am notat 2 victorii din cele patru probe iar la alergări la 5 din cele 12 curse.

Și acum iată rezultatele înscrise pe foile de concurs. Mai întîi cele

Adrian VASILIU

(Continuare în pag. a 4-a)

VERONICA STROE ȘI TIBERIU ALBERTI — CÎȘTIGĂTORI LA DINAMOVIADA DE TIR

În orașul Suhl, din R.D. Germană, s-a desfășurat timp de 4 zile Dinamoviada de tir la care au participat trăgători din U.R.S.S., România, Ungaria, Cehoslovacia, R.P. Mongolă, Bulgaria, Polonia și R.D. Germană. La întrecerile de armă standard reprezentanții clubului Dinamo București, **Veronica Stroe** și **Tiberiu Alberti** au avut o comportare foarte bună cîștigînd proba de 3x20 focuri cu 573 p (record românesc egalat) și, respectiv 60 focuri culcat juniori cu 593 p. Bine s-a mai comportat și **N. Rotaru,** care la probele de armă liberă calibru redus 3x40 f și 60 f culcat a ocupat locul 3 (1157 p), respectiv, locul 5 cu 598 p (!) la egalitate cu cîștigătorul.

„CROSUL DE TOAMNĂ" A RELUAT SERIA MARILOR COMPETIȚII DIN CAPITALĂ

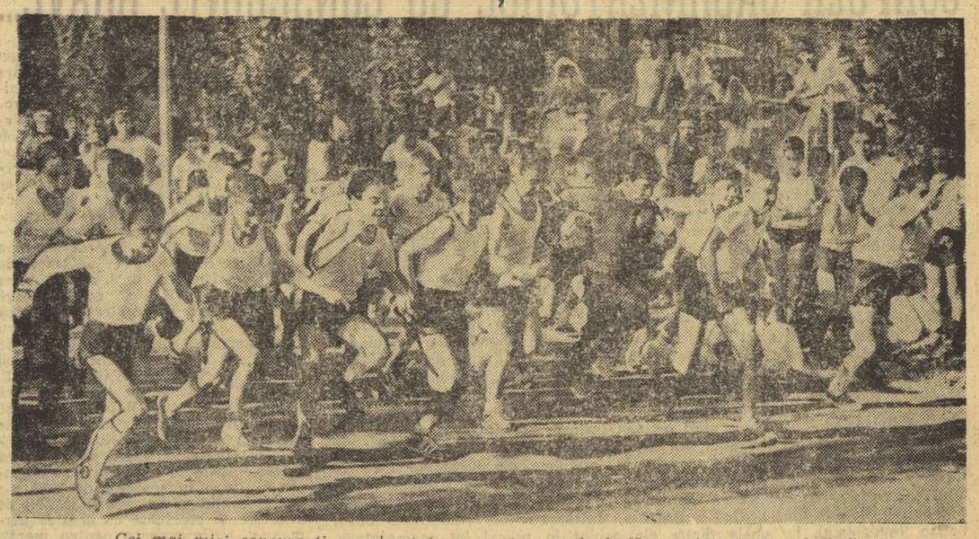

Cei mai mici concurenți au plecat în cursă la crosul desfășurat ieri în Parcul Herăstrău

Deschiderea sezonului de toamnă al marilor întreceri sportive de masă din Capitală a avut drept decor o zi... de vară, cu cer imaculat, cu soare fierbinte, cînd locurile de agrement erau luate cu asalt de iubitorii plajei și ai înotului.

Această răbufnire tîrzie a anotimpului cald a venit în întîmpinarea întrecerilor, concurenții fiind, bineînțeles, ademeniți nu numai de lupta sportivă dar și de timpul admirabil.

Aproape 1 500 de elevi au luat startul, ieri dimineață, în Parcul Tineretului, la „Crosul de toamnă", organizat de Consiliul pentru educație fizică și sport al sectorului 5, în colaborare cu Comitetul U.T.C. de sector și Consiliul organizației pionierilor. **„Și totuși** — ne spunea tov. Gh. Dumitru, prim-vicepreședinte al C.E.F.S., **numărul este mai mic față de ceea ce ne așteptam, dar să nu uităm că tot azi** (n.n. ieri) **a avut loc și deschiderea festivă a noului an sportiv școlar, la care, bineînțeles, au fost prezenți mulți elevi din școlile și liceele sectorului. La buna organizare a crosului și-au adus contribuția și profesorii de educație fizică din școli, ca Marin Savu, Doru Iliescu, Ion Pădureanu sau Ghizela Rostaș, totdeauna prompți la chemările C.E.F.S.".**

Cîștigătorii: **11—12 ani, fete (600 m)** — Valeria Tomulescu (Șc. gen 102), **băieți** — G. Preda (Șc. gen. 111), **13—14 ani, fete (600 m)** — Victoria Ivan (Șc. gen. 97), **băieți (800 m)** — S. Mocea (Șc. gen. 113), **15—16 ani, fete (800 m)** — Stana Oprea (Adesgo), **băieți (1 000 m)** — I. Stanca (Șc. gen. 98), **17—18 ani, fete (1 000 m)** — Călina Marcu (Adesgo), **băieți (2 000 m)** — I. Păun (Liceul economic nr. 1).

Pavel PEANĂ

★

„Crosul de toamnă", desfășurat în șapte sectoare bucureștene, a constituit, în general, un succes. Au fost participanți mulți și curse frumoase dar, pe viitor, va trebui acordată mai multă atenție amănuntelor de ordin organizatoric: alegerea traseelor, locurilor de start și de sosire, arbitrajul pe parcurs, asistența medicală. Neglijarea acestor detalii a făcut ca pe baza sportivă din Calea Plevnei, de pildă, să asistăm la momente nedorite de dezordine și chiar la unele accidentări.

Iată cîteva relatări ale corespondenților noștri:

Peste 2 500 de concurenți la crosul sectorului 6, disputat în incinta bazei hipice din calea Plevnei. Competiția s-a bucurat de succes în pofida cîtorva deficiențe de organizare. Alegerea în ultimul moment a traseului, lipsa de supraveghere a elevilor, cît și încurcăturile provocate de secretariatul concursului în stabilirea locurilor de sosire au fost factorii care au împietat asupra unei reușite depline. REZULTATE: **cat. 11—12 ani, fete:** Ana Andrei (Șc. gen. 140), **cat. 11—12 ani, băieți:** Florea

(Continuare în pag. a 3-a)

FOTBALIȘTII NOȘTRI PLEACĂ AZI, LA LEIPZIG

DRUM BUN DRAGI TRICOLORI ȘI SUCCES DEPLIN ÎN TENTATIVA DE CALIFICARE LA W. M. '74!

Ieri, la Snagov, ultimele secvențe de pregătire a meciului înaintea plecării.

Astăzi după-amiază, la ora 15, un avion special va transporta lotul reprezentativ de fotbal la Berlin, urmînd ca, de acolo, și pînă la Leipzig, selecționabilii să parcurgă cei 170 km cu autocarul.

Așadar, „tricolorii" și-au încheiat practic pregătirile în vederea celui mai important meci al grupei a IV-a preliminare. Simbătă, la Snagov, a avut loc ultimul joc-școală, în compania selecționatei de tineret, (sub 21 de ani). Ușor accidentați, Dobrin și Dumitrache au fost menajați și nu au participat la această din urmă verificare. După asigurările date de dr. D. Tomescu, atît Dobrin cît și Dumitrache vor fi apți de joc în partida cu R.D. Germană. Ieri, selecționabilii au efectuat un ușor antrenament cu conținut fizico-tehnic. În cursul dimineții de azi are loc o nouă ședință de pregătire combinată, cu caracter tehnico-tactic, și de menținere a dispoziției fizice. Datorită indisponibilității lui Troi, cărula i s-a pus din nou piciorul în ghips (piețeanul nu va putea face deplasarea), lotul a fost completat cu craioveanul Marcu. Antrenorii V. Stănescu și R. Cosmoc au la dispoziție următorii 17 jucători, care fac deplasarea: **Răducanu, Iordache** — portari; **Sătmăreanu, Dinu, Antonescu, Sameș, Deleanu, Velea — fundași; Dumitru, R. Nunweiller, Boldeanu** — mijlocași; **Dembrovschi, Dobrin, Dumitrache, Iordănescu, Țarălungă** și **Marcu** — atacanți.

★

Cu același avion va pleca și selecționata de tineret (sub 23 de ani), care va întîlni marți, la Halle, reprezentativa similară a R.D. Germane. Partida se joacă în cadrul Campionatului european rezervat echipelor de tineret. Pentru calificarea în faza superioară a competiției, tinerii noștri fotbaliști au nevoie de o victorie, fie chiar și la limită. Elevii antrenorului C. Drăgușin au susținut simbătă un joc de verificare, cu Rapid. Ieri și azi dimineață au avut loc antrenamente ușoare. Fac deplasarea jucătorii: **Cavai, Rămureanu** — portari; **Anghelini, Smarandache, Fl. Marin, Tănăsescu, Hajnal** — fundași; **M. Stelian, Ghergheli, Crîngașu, Ion Ion** — mijlocași; **Atodiresei, Anghel, Răducanu, Năstase, D. Georgescu** atacanți.

„VOM FACE TOT CE ESTE POSIBIL PENTRU UN REZULTAT FAVORABIL"

Declarațiile jucătorilor noștri înaintea plecării

Duminică, a 7-a zi a săptămînii, notată în calendar cu roșul sărbătorii și al odihnei, nu a fost mai ușoară pentru „tricolorii" noștri aflați în ultima linie a cursei pentru calificarea la turneul final al C.M. Mai mult chiar, ziua de ieri a fost o zi plină, primind, prin felul cum a fost organizată de conducerea lotului reprezentativ, un plus de semnificație, de greutate.

În cursul dimineții, cînd jucătorii noștri se aflau într-o ședință teoretică de pregătire, în care au vizionat mai multe filme de la jocurile-școală efectuate, au primit vizita tovarășului general locotenent Marin Dragnea, prim-vicepreședinte al C.N.E.F.S.

După ședința teoretică de pregătire a meciului de miercuri, cu selecționata R.D. Germane, au continuat discuții despre importantul meci de la Leipzig.

Jucătorii au afirmat că s-au pregătit cu conștiinciozitate, că sînt pătrunși de importanța acestui eveniment sportiv, gata să facă tot ceea ce este posibil pentru a aduce iubitorilor de fotbal din țara noastră o mare satisfacție. Declarațiile lor sînt revelatoare pentru atmosfera de încredere și hotărîre pe care o manifestă întregul lot reprezentativ de fotbal al țării.

Prim-vicepreședintele C.N.E.F.S., general locotenent Marin Dragnea *a arătat că toți iubitorii de sport din țara noastră au îndreptată atenția spre acest joc de la 26 septembrie, meci-cheie pentru calificarea echipei naționale de fotbal în turneul final al campionatului mondial — W.M. '74, și, de aceea, este de datoria fiecărui component al lotului să se comporte la cel mai bun nivel posibil.*

Dumitru GRAUR

(Continuare în pag. a 3-a)

IERI, LA ȘCOALA GENERALĂ 120 DIN CAPITALĂ

DESCHIDEREA FESTIVĂ A NOULUI AN SPORTIV

Duminică. Dimineață însorită de toamnă. Spre Școala generală 120, din sectorul 5 al Capitalei, se îndreaptă grupuri de elevi și părinți. Încet, încet, curtea acestei unități de învățămînt se umple. Pe terenul de sport — animație deosebită. Este explicabilă. Într-un cadru sărbătoresc a avut loc deschiderea anului sportiv la școala 120. În timp ce colegul fotoreporter se ocupă cu luarea imaginilor, noi încercăm să aflăm cum este privit exercițiul fizic, mișcarea și sportul de către cei ce au datoria de a pune în dispoziția elevilor și elevelor cele mai bune condiții pentru o dezvoltare armonioasă, în care învățătura să meargă mînă în mînă cu sportul.

O impresie deosebită ne-a produs vestea că „sufletul" sportului din Școala 120 este chiar directorul ei, prof. **Emanuel Apostol.** Acest fapt a fost remarcat nu numai de cadrele didactice de specialitate, ci și de școlari, cărora le-a fost pusă la dispoziție o bază sportivă de toată frumusețea. Terenuri de handbal, volei și baschet bituminizate, o minibază pentru atletism, cu sectoare de sărituri și aruncări pe care sînt prezenți în permanență sportivii și sportivele. C.N.E.F.S. a acordat un sprijin substanțial pentru dotarea acestei școli cu material și echipament sportiv. Cele două profesoare de educație fizică **Maria Vasiliu** și **Silvia Tupița** (foste colege de facultate), depun o muncă susținută pentru buna desfășurare

Paul IOVAN

(Continuare în pag. a 3-a)

TOMA OVICI — NOUL CAMPION NAȚIONAL DE TENIS

„Recordul" campionatelor: VIRGINIA RUZICI, cu 3 titluri cîștigate

Seria înnoirilor pe lista campionilor de tenis ai țării a fost definitivată ieri, în ultima după-amiază de întreceri pe zgura roșie a Progresului. Avem un nou campion și la simplu bărbați, pe Toma Ovici. În schimb, ultimele două finale, cele de dublu femei și mixt, au fost singurele în care deținătorii de anul trecut reușesc să-și păstreze titlurile. Virginia Ruzici ridică la 3 totalul victoriilor sale, împărțindu-le de data aceasta cu Mariana Simionescu și Traian Marcu.

În primul rînd, finala băieților. Aci, erau față în față doi debutanți în manșa decisivă a „naționalelor", atît învingătorul cît și învinsul fiind pentru prima oară așa de aproape de satisfacția victoriei. Pasul ultim l-a reușit Ovici, așa cum se pronostica în toate cercurile avizate. Categoric chiar, la scor net, cu trei seturi cîștigate consecutiv. Dar Viorel Sotiriu n-a fost un învins facil. A lăsat impresia, în primul set, că poate mai mult, a avut chiar un setbal...

Acest set întîi al finalei a fost și cel mai interesant. S-a mers pe ghemuri cîștigate la serviciu (deși, în start, Sotiriu avusese un 0—40) pînă la 2—2. Același, își cîștigă serviciul la 0, dînd semnalul luptei acerbe: 2—3. Face break, la ghemul următor, învingîndu-l pe Ovici pe „teren propriu", la joc de regularitate: 2—4. Își pierde însă imediat serviciul: 3—4. De aci încolo, fiecare ghem a avut egalități, dîrz disputate, de fiecare dată Sotiriu rămînînd cu avansul de un ghem din start. La 4—5, servește Ovici și la egalitate — din nou — face dublă-greșeală... Setbal pentru Sotiriu, care trimite în fileu la schimbul următor, irosind o bună ocazie. De aci încolo, Ovici pune tot mai accentuat stăpînire pe joc. Break în ghemul al 11-lea și set cîștigat la cel următor.

Rezistența lui Sotiriu se destramă, în fața jocului de precizie al virtualului campion, care rar greșește cîte un pasing sau drive-lob, arme cu care îl oprește mereu din atac. Setul al doilea este cîștigat de Ovici fără emoții deosebite, iar următorul începe în aceeași notă. Abia în ultimele secvențe, Sotiriu — în disperare de cauză — încearcă să riște mai mult, dar

Radu VOIA
Ion GAVRILESCU

(Continuare în pag. a 4-a)

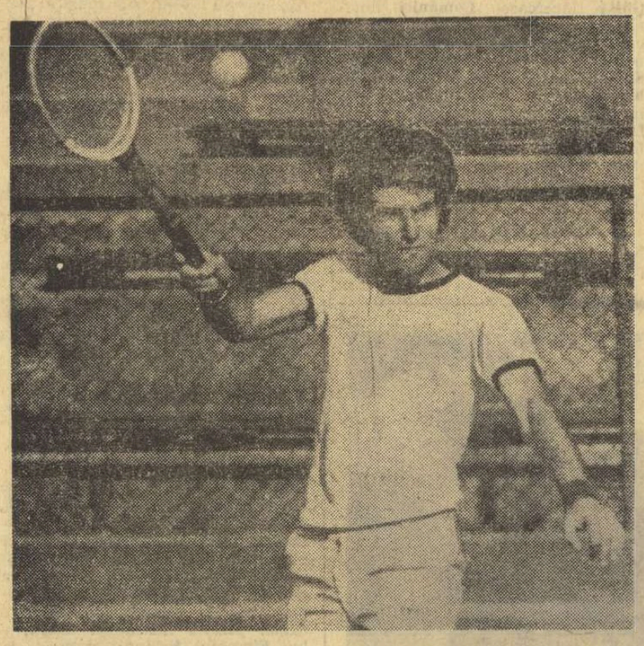

Iată-l pe Toma Ovici în timpul finalei cîștigate, ieri, la Progresul

Foto: S. BAKCSY

MECIURI INTERNAȚIONALE DE LUPTE

BUCUREȘTI — BUDAPESTA (JUNIORI) 6—3

Tînăra formație a Capitalei a întrecut și în partida revanșă reprezentativa de juniori la lupte libere a Budapestei (6—3). Cei mai buni din selecționata bucureșteană au fost: N. Eremia (cat. 52 kg), Gh. Anghel (57 kg) și C. Fodore (70 kg).

GH. BURLEA — coresp.

DINAMO BRAȘOV — SZONDI SZEKESFEHERVAR (UNGARIA) 6,5—4,5.

În cea de a doua partidă dintre echipele de lupte libere Dinamo Brașov și Szondi Szekesfehervar (Ungaria), disputată la Brașov, sportivii români au avut o comportare frumoasă, cîștigînd cu 6,5—4,5. Punctele brașovenilor le-au obținut: V. Ignat (cat. 52 kg), N. Parepa (57), Gh. Dobrănel (62), Gh. Catrina (68), Em. Cristian (74), I. Cornuta (90) și **M. Limbă (90) — egal cu D. Bayer.**

GIMNASTELE ROMÂNCE ÎNVINGĂTOARE ÎN R. F. GERMANIA

BAD BERLEBURG, 23 (prin telefon). În frumoasa stațiune balneară Bad Berleburg, situată nu departe de Köln, s-a desfășurat simbătă după amiază, în noua sală de sport inaugurată recent aici, meciul amical de gimnastică dintre echipele feminine ale R.F. Germania și României. Așa cum a fost stabilit între cele două federații, ambele echipe s-au prezentat cu exercițiile liber alese. Meciul a stîrnit aici un mare interes, fiind urmărit de numeroși specialiști, iar televiziunea a înregistrat și a transmis în culori fragmente din evoluțiile celor două echipe. Fără a putea alinia cea mai bună echipă, reprezentativa României a concurat bine, obținînd un frumos succes: 182,75 față de 181,35 puncte realizate de echipa gazdă. La individual compus pe primele două locuri s-au clasat cele mai bune sportive din ambele formații: Anca Grigoraș și, respectiv, Uta Schorn, ambele cu 37,65 p. O evoluție remarcabilă a avut, de asemenea, Iuliana Simonfi din echipa noastră, situată pe locul 3 cu 36,70. Iată următoarele clasate la individual: Gizela Wöhrle — 36,35, Andrea Bieger 36,25, Gabriela Trușcă și Rodica Sabău ambele cu 36,10.

IERI S-A INAUGURAT AL 57-lea CAMPIONAT DE RUGBY

STEAUA A REALIZAT SINGURA VICTORIE ÎN DEPLASARE: 10-6 CU FARUL!

A început campionatul de rugby, al 57-lea din lunga istorie a baloanului oval în România și odată cu el au renînăscut pasiunile și speranțele în ridicarea rugbyului românesc la un standard cît mai înalt.

● Timpul însorit și calitatea programului au atras în Parcul Copilului mulți spectatori, care au luat un prim contact cu echipele '73. Dintr-un început vom preciza că ne declarăm mulțumiți de calitatea ambelor partide și, mai ales, de aceea care constituia vedeta cuplajului. **Dinamo** și **Sportul** s-au întrecut în a ne oferi cît mai multe momente de rugby autentic. Dacă n-au reușit în întregime în tentativa lor vom pune totul pe seama... începutului de campionat, cu inerentele sale căutări de ordin tactic, și a unui val de căldură neobișnuit pentru luna care marchează debutul toamnei. Jocul, așa cum spuneam, a fost curgător, fără pauze mari și dacă s-au marcat puține puncte (doar trei de fiecare parte), faptul se datorește unei apărări stricte, ca și unor gafe în fazele de finalizare. La început Dinamo a preluat inițiativa, confirmîndu-ne părerea că acest team va juca în noul campionat un rol mult mai însemnat decît în anii din urmă. Roș-albii, deși fără compartimentul lor consacrat — **deschiderea (Florescu,** plin de mofturi și **Nicolescu,** transferat la Sportul studențesc) — și cu **Nica** pe post de fundaș improvizat prin accidentarea lui **Dăiciulescu,** au fost la înălțimea reputației lor și, surpriză plăcută, s-au prezentat ca o adevărată echipă. Cîteva atacuri spectaculoase plecate de la aripile liniei a treia (**Stoica** și **Roman**) au periclitat buturile Sportului și doar nesansa i-a privat pe dinamoviști de satisfacția de a conduce la scor după primele 40 de minute de joc. Am notat în această parte patru ocazii clare de marcare pentru dinamoviști, față doar de una de partea studenților, toate însă irosite în final, ca și cîteva lovituri de pedeapță.

Repriza a doua aduce o schimbare de tactică. Dinamo, în ciuda avantajului de teren, este presată de oaspeți, care reușesc să înscrie prin Galanda o încercare, transformată de Boroi. Ripostele roș-albilor sînt sterile, ele nu reușesc să pătrundă în apărarea bine organizată a studenților. Cînd totul părea pierdut, Dinamo a avut o fază de atac pe care a finalizat-o Boroi, cu o cursă de 40 de metri, încununată de o încercare. Transformarea a fost ratată, dar scorul era egal: 6—6. Cîteva minute mai tîrziu, Boroi a ratat o lovitură de pedeapță, apoi

PE MARGINEA C.E. DE JUNIOARE LA VOLEI

CONFUZII ORGANIZATORICE CU CONSECINȚE GRAVE...

Anul acesta — de „respiro" în marile întreceri voleibalistice la nivel de reprezentative de seniori — a proiectat în prim planul scenei competiționale, mai limpede și mai precis, tinerele generații de jucători și jucătoare, chemate la cîteva teste de însemnătate neîndoielnică pentru ilustrarea rezervelor de care dispun principalele forțe ale voleiului actual. La aceste examene, cu caracter definitoriu în cîmpul „perspectivei", au fost prezente — firește — și selecționatele țării noastre, exponente ale „noului val". Și iată că acest an, cel mai placid din ciclul olimpic, ne provoacă — în toamna... numărării bobocilor — neliniști adînci, îngrijorări presante, îndoieli justificate în privința voleiului nostru. Un scurt rezumat al competițiilor oficiale onorate de echipele române de juniori — mai mici sau mai mari — îndreptățește o asemenea stare de spirit. Băieții, pe linia unei incredibile dar, în ultima vreme, statornice simpatii pentru locurile codașe — ne-au creat cele mai ciudate surprize : locul penultim la Balcaniada de la Atena (într-o companie de loc valoroasă), locul 9pt din tot atîtea reprezentative participante la „Turneul Prieteniei", desfășurat la Pernik și — în fine — poziția a zecea, ocupată cu destulă greutate, la recentul campionat european din Olanda. La rîndul lor, fetele (junioare mici) au înregistrat o „performanță" nu lipsită de haz (dacă în această situație se mai poate face haz), cu prilejul „Turneului Prietenia" de la Phenian : din nouă națiuni participante, s-au situat pe locul al zecelea (R.P.D. Coreeană, ca țară organizatoare, a prezentat în concurs două echipe). La Balcaniadă, junioarele mari au fost învinse clar, în singurul meci important : cel cu echipa Bulgariei, iar la „europenele" din Olanda, unde am prezentat o garnitură alcătuită aproape în întregime din jucătoare (sub 20 de ani) care au evoluat și evoluează în prima divizie a țării (Liliana Pașca, Paula Cazangiu, Carmen Puiu, Constanța Dinculiță, Emilia Cernega, Maria Antonescu, Rodica Cilibiu, Doina Botezan, Petruța Tache, Margareta Bako, Ileana Teodorescu), iar unele dintre ele echiar în primul lot reprezentativ, nu s-a obținut nici măcar calificarea în turneul pentru locurile 1—6 !

Firește, cel mai important și mai încărcat de semnificații dintre aceste nereușite examene ale tinerilor voleibaliști și voleibaliste este cel din Olanda — campionatele europene — asupra căruia ne-am propus să stăruim astăzi. Și, deoarece marile speranțe se îndreptau exclusiv asupra echipei feminine — cu fiind superior dotată și, în plus, beneficiind de o serie mai ușoară decît a avut formația de băieți — le vom acorda, astăzi, prioritate fetelor...

Interlocutor ne este prof. RODICA ȘICLOVAN, membră a Biroului F.R. Volei, care a însoțit echipa în calitate de observator.

— La plecarea în Olanda, antrenorul echipei de juniooare, prof. Leonid Sorbală, ne-a declarat că fetelor noastre le stă în putință clasarea pe unul din primele locuri, poate chiar cucerirea medaliilor de aur. Considerați că afirmația avea temeiuri reale ?

— Sigur că da. Dat fiind faptul că la ediția precedentă a C.E., în Italia, echipa, aproape aceeași, obținuse medaliile de argint și, mai ales, avînd în vedere că lotul actual de juniooare beneficia de elemente excepțional dotate, se putea avansa fără teamă o ipoteză. Cel mai greu meci al seriei, cu formația Ungariei, nu ne crea griji, iar o dată calificată între primele 6, echipa noastră avea toate șansele să ocupe unul din locurile podiumului...

— Totuși, cum se explică surpriza neplăcută în meciul de care spuneți că nu trebuia să creeze motive de temere ?

— Cauzele insuccesului au, după părerea mea, o dublă natură. Unele decurg din modul de pregătire a echipei noastre în vederea competiției, altele sînt de ordin conjunctural. Referitor la acestea din urmă, amintesc mai întîi de accidentarea uneia dintre jucătoarele noastre de bază, Maria Antonescu, chiar în meciul precedent (cu Danemarca). Indisponibilitatea avea să pună probleme noi sextetului și antrenorilor, dat fiind faptul că între titulare și rezerve (care au totuși o insuficientă experiență internațională) există un decalaj apreciabil. Echipa a făcut însă două seturi excepționale, deși a primit o replică puternică (ceea ce rezultă și din durata de peste o oră a celor două seturi), cîștigîndu-le la o diferență concludentă. Din startul setului III, fetele s-au relaxat, nepuțind să mai facă față efortului fizic impus de desfășurarea partidei. Cîteva neatenții la preluare declanșează întoarcerea rezultatului: maghiarele au preluat inițiativa, impunînd un ritm susținut și combinații rapide. În această parte a jocului ieșea în evidență trăgătoarea Agnes Iuhasz, pe care o cunoșteam și care nu se încadra în limitele de virstă impuse de regulament. Am atras atenția juriului de apel, dar aveam să descoperim că, de fapt, ea nici nu figura pe foaia de arbitraj, ci juca cu numărul de concurs al altei sportive ! Descalificarea echipei maghiare, tardivă pentru noi, nu putea să ne conslideze pentru ratarea calificării între cele mai bune șase echipe...

— Vorbeați de existența unor cauze și de altă natură...

— Într-adevăr, alături de aceste elemente conjuncturale, la necalificare a concurat și harababura din pregătirea echipei noastre, care a manifestat o inadmisibilă lipsă de coeziune în joc, mai cu seamă în partea a doua a meciului, precum și o precară pregătire fizică. Nici nu putea să se realizeze o echipă pe măsura posibilităților reale ale jucătoarelor în condițiile pregătirii făcute. Să revedem fazele ei. Mai întîi trebuie să spun că, datorită faptului că în vară șase dintre fete susțineau examene de admitere și că mai multe urmau să împrospăteze lotul de seniooare, s-a ajuns la o serie de discuții în legătură cu alcătuirea lotului în vederea celor trei acțiuni ale anului: Balcaniada de juniooare (plasată în timpul examenelor !), Universiada și apoi. La puține zile, europenele de juniooare. Personal am pledat pentru loturi distincte, cu planuri proprii de pregătire. În fapt, lucrurile s-au petrecut altfel. Credincioasă principiilor sale că totul se subordonează intereselor echipei de seniooare (care, în afară de Universiadă, nu mai avea alte obiective deosebite), Federația a ignorat echipa de juniooare ale cărei jucătoare de bază au trebuit să facă naveta între cele două loturi și să nu se alenge cu mare lucru de nicăieri. Că echipa a putut efectua, astfel, doar patru antrenamente comune înainte de Balcaniadă și 6 antrenamente și două meciuri de verificare înainte de C.E. În timp ce titularele (cu o singură excepție — Carmen Puiu) făceau tușă la Moscova, la Universiadă, rezervele efectuau pregătirea pentru a face tușă la europene ! Căci, știindu-se că tinerele luate la Moscova nu vor putea să joace în sextetul de bază s-a dat indicația ca antrenorii lotului de seniooare să efectueze cu acestea permanent antrenamente pentru menținerea în formă. Ceea ce nu s-a întîmplat, după cum aveam să ne dumirim în Olanda, cînd ne-am dat seama că titularele noastre dau semne vădite de lipsă de rezistență în sărituri și de orientare în teren, că apar primele simptome ale... febrei musculare !...

— Așadar, rezultă că insuccesul de la europene se datorează, în primul rînd, neraționalizării și discontinuității în pregătire...

— Bineînțeles. S-a pierdut din vedere cerința stringentă impusă de orice joc colectiv: aceea de a realiza un ansamblu perfect, dacă se urmărește un țel înalt. Nu este suficientă doar buna pregătire individuală. Oricum, în privința modului în care a fost tratată echipa de juniooare, echipă ce avea de apărat în Olanda un prestigiu, precizez că au fost ignorate pur și simplu indicațiile colegiului de antrenori. De altfel, nu este prima oară cînd se întîmplă așa, cînd se lucrează sectar, cînd nu se respectă hotărîrile. Și rezultatul e acesta.

— Pe ce căi credeți că se poate îndrepta situația precară a voleiului feminin ?

— În primul și în ultimul rînd printr-o analiză serioasă și temeinică, cît mai repede posibil, a situației voleiului nostru feminin la scară națională, urmată neîntîrziat de măsuri care să ducă la eliminarea numeroaselor deficiențe existente. Numai așa ne vom putea da mai bine seama de ce nu izbutim să creăm o bază mai largă de jucătoare valoroase și de ce nu putem fructifica talentul și capacitatea fizică a unor voleibaliste valoroase, cum sînt cele din generația care depășește acum limita junioratului. Căci, orice s-ar spune, ele sînt individualități de nivel internațional, însă nejudicios conduse pe drumul marilor performanțe...

Interviu realizat de
Aurelian BREBEANU

ÎN ULTIMA ETAPĂ DIN TURUL „CUPEI DE TOAMNĂ" LA HANDBAL

ÎNTR-UN DERBY... FĂRĂ VEDETE, STEAUA A ÎNVINS PE DINAMO BUCUREȘTI

Duminică s-au desfășurat jocurile celei de a V-a etape din cadrul „Cupei de toamnă" la handbal, cu această rundă luînd sfîrșit turul competiției. În fruntea clasamentelor se află I.E.F.S. (f) și Dinamo Brașov (m). Întrecerile se reiau duminica viitoare, cînd este programată prima etapă a returului. Iată rezultatele înregistrate ieri :

FEMININ

Universitatea Timișoara — Mureșul Tg. Mureș 12—11 (9—5). Printr-un joc simplu, cu acțiuni precise și multe șuturi pe poartă, studentele au dominat prima repriză, dar după pauză Mureșul echilibrează disputa și prelia chiar inițiativa, în timp ce timișorencele încep să rateze ocazie după ocazie. În final, însă, victoria va reveni echipei gazdă, în mare parte datorită avantajului acumulat în primele 25 de minute. Principalele realizatoare : **Iordache** (6) — Universitatea, respectiv **Frincu** (3). Au condus bine **I. Luca** și **C. Bodgan** (Cluj). P. ARCAN, coresp. județean

Universitatea Iași — Rapid București 12—14 (6—8). Mult mai decise în atac, cu acțiuni mai bine canalizate spre poarta adversă, rapidistele au condus o mare parte a meciului, însă la scorul de 9—9 ieșencele au înregistrat o puternică revenire. Experiența echipei bucureștene și-a spus totuși cuvîntul, în cele din urmă formația gazdă fiind nevoită să se recunoască învinsă. Principalele realizatoare : **Stănișel** (7) — Rapid, respectiv **Stamatin** (4). Au condus bine **Gh. Stănescu** și **V. Armeanu** (Bacău). D. DIACONESCU — **coresp. județean.**

C.S.M. Sibiu — Rulmentul Brașov 15—11 (5—4). Joc dominat de la un capăt la celălalt de echipa gazdă, care a făcut însă, ca formația din Buhuși să reușească egalarea pînă la pauză. A doua repriză a fost mult mai echilibrată, oaspetele, deși ratează mult, reușesc să se desprindă și să cîștige cu un avantaj minim. Principalele realizatoare : **Seredliuc** (5) și **Grigoraș** (4) — Confecția, respectiv **Rada Șerban** (8). Au condus **R. Antohi** (bine) și **H. Boschner** (cu scăpări) — ambii din Brașov.

Față „caldă" la poarta dinamoviștilor. Juniorul Enea șutează și va înscrie încă un punct pentru Steaua
Foto : V. BAGEAC

Confecția Constructorul Timișoara — Voința Odorhei 12—7 (5—5).

Confecția — Textila Buhuși 15—16 (7—7). După cum începuseră jocul, se părea că bucureștencele vor cîștiga fără emoții, mai ales că scorul le-a fost net favorabil în primul sfert de oră (4—2, 6—2). Pripelile dese în atac ca și numeroasele neatenții în apărare ale echipei gazdă au făcut însă, ca formația din Buhuși să reușească egalarea pînă la pauză. A doua repriză a fost mult mai echilibrată, oaspetele, deși ratează mult, reușesc să se desprindă și să cîștige cu un avantaj minim. Principalele realizatoare : **Seredliuc** (5) și **Grigoraș** (4) — Confecția, respectiv **Rada Șerban** (8). Au condus **R. Antohi** (bine) și **H. Boschner** (cu scăpări) — ambii din Brașov.

MASCULIN

Dinamo Brașov — S.C. Bacău 25—18 (14—11). Confirmînd forma bună din acest sezon, echipa brașoveană — neînvinsă pînă acum în „Cupa de toamnă" — a realizat o nouă victorie, la capătul unui joc agreabil, plin de faze spectaculoase. Principalii realizatori : **Messmer** (8) și **Dumitru** (5) — Dinamo Brașov, respectiv **Cochina** (7). Au condus bine **V. Sidea** și **Gh. Virtopeanu** (București). C. GRUIA — **coresp. județean.**

C.S.U. Galați — Universitatea București 22—19 (12—9). Elevii antrenorului Cezar Nica au practicat un joc frumos, cu multe combinații reușite în atac și cu o apărare bine organizată. Datorită acestui fapt, ei au obținut o victorie pe deplin meritată în fața echipei bucureștene. De notat că Universitatea a beneficiat de 9 aruncări de la 7 m (dintre care a ratat două). Principalii realizatori : **Văduva** (3) de la gazde, respectiv **Vărgălui** (3). Au condus cu greșeli **N. Dumitrescu** și **T. Ene** (Buzău). T. SIRIOPOL — **coresp. județean.**

A.S.A. Tg. Mureș — Universitatea Cluj 15—12 (9—8). Partidă atractivă, de bun nivel tehnic, în care mureșenii au obținut o victorie meritată. Principalii realizatori : **Boroș** (4) — A.S.A., respectiv **Chircu** (5). A. SZABO — **coresp. județean.**

Minaur Baia Mare — Independența Sibiu 21—13 (11—4). Băimărenii au jucat excelent în prima repriză, luînd un avans consistent. Ei au slăbit însă ritmul după pauză, meciul devenind echilibrat. Principalii realizatori : **Rotaru** (4) și **Alboaica** (4) — Minaur, respectiv **Schmidt** (5). Au condus bine **N. Maghețiu** și **V. Iepure** (Timișoara). T. TOHĂTAN — **coresp.**

C.S.M. Reșița — Politehnica Timișoara 11—12 (5—7). Partidă plăcută, cu faze rapide la ambele porți. Reșițenii au ratat multe ocazii clare, mai ales în spre finalul partidei. Principalii realizatori : **Schranger** (6) — Politehnica, respectiv **Reicher** (2) și **Rotkö** (2). Au condus **I. Mihăilescu** și **V. Rădulescu** (Craiova). D. GLĂVAN — **coresp. județean.**

Steaua — Dinamo București 24—18 (14—11). Un derby Steaua — Dinamo fără vedete, iată ceva inedit, care a atras în tribunele terenului Dinamo peste 1000 de spectatori. Și chiar dacă meciul nu s-a ridicat la cele mai înalte cote spectaculare, el a plăcut totuși, mai ales datorită grijii cu care „veteranii" (**Goran, Marinescu** și **Coasă** de la Steaua, **Moldovan, Dinea** și **Papp** de la Dinamo) și-au ajutat în joc foarte tinerii coechipieri. A cîștigat Steaua la capătul unei întîlniri mai echilibrate decît o arată scorul și, merită să consemnăm, prima victorie a echipei campioane în „Cupa de toamnă" se datorează în mare parte și încrederii cu care antrenorul C. Oțelea a trimis în teren cinci... juniori ! Principalii realizatori : **Moldovan** (6) — Dinamo, respectiv **Coasă** (7) și **Goran** (6). Au condus slab **I. Dobre** și **O. Velicu** (Ploiești). **AL. H.**

A ÎNCEPUT CAMPIONATUL DIVIZIONAR DE POPICE

FAVORITELE S-AU IMPUS

Simbătă și duminică s-a disputat prima etapă a campionatului diviziei A, ediția 1973—1974. Iată rezultatele înregistrate în manșa inaugurală a competiției :

FEMININ

Rapid București — Voința București 2391—2324 p.d. Sorții au decis ca din start să se întîlnească două echipe cu renume în arena competițională : Rapid București, (deținătoarea titlului) și Voința București (fostă campioană republicană). Întrucît sala feroviarelor din Giulești se află în renovare, elevele antrenorului **Tudor Buzea** și-au mutat de cîteva săptămîni sediul pe o arenă din Calea Griviței, care, datorită denivelării pistelor de joc, a dat mult de furcă atît gazdelor, cît și oaspetelor. Deformațiunile arenei, care adesea făceau ca bila să sară pe piste ca o... minge de ping-pong, au solicitat la maximum jucătoarele, acestea fiind nevoite să facă uz de întreaga lor capacitate fizică și tehnică. Rapidul, avînd componente de forțe sensibil egale, a constituit o formație mai omogenă decît echipa adversă, și, în consecință, a obținut rezultate bune, apropiate ca valoare. În schimb, antrenorul emerit **Alexandru Andrei** a avut în sextetul său două... căderi, pe cît de neașteptate, pe atît de hotărîtoare în stabilirea scorului final. Astfel, maestra emerită a sportului **Elena Cernat** a acționat cu nesiguranță, mai ales în ultimele manșe (125 și 43 p.d.) și a realizat 367 p.d., iar **Eva Litași**, membră a lotului reprezentativ de juniooare, a jucat crispat și a tras de 7 ori în... gol, fiind marcată cu 335 p.d. Dar pentru a vă face o imagine clară asupra comportării celor două favorite ale actualului campionat, vă redăm rezultatele individuale în ordinea intrării jucătoarelor pe pistă : **Alexandrina Navon (R) — Constanța Marinca (V) 407—392 p.d., Elorica Filip — Eva Litași 393—355, Elena Irod — Elena Cernat 400—367, Angela Sofronie — Cornelia Grecescu 388—405, Vasilica Pintea — Valeria Dumitrescu 391—389, Maria Popescu — Cornelia Petrușcă 412—416. Scor final : 2391—2324 p.d. pentru Rapid. (TR. IOANITESCU).**

Metrom Brașov — Voința Constanța 2346—2291 p.d. Pe arena asfaltată de curînd, echipa gazdă a muncit mult pentru victorie. S-au remarcat : Margareta Nagy — 416, Margareta Rotter — 412 de la Metrom, respectiv, Anica Dobre — 414 și Aurelia Ivan — 401 (**C. GRUIA — coresp.**).

Voința Galați — Laromet București 2308—2272 p.d. Gălățencele au debutat cu o frumoasă victorie în divizie, depășind sextetul bucureștean în care a evoluat și dubla campioană mondială Elena Trandafir (420 p.d. — cel mai bun rezultat al reuniunii). De la învingătoare s-a detașat Elena Radu cu 411 p.d. (**I. SIRIOPOL — coresp.**).

U.T. Arad — C.S.M. Reșița 2299—2205 p.d. Principalele realizatoare ale celor două divizionare au fost Maria Stanca (Reșița) și Ileana Craiovean (Arad) fiecare cu cîte 406 p.d. (**I. ȘTEFAN — coresp.**).

Voința Craiova — Voința Mediaș 2359—2198 p.d.

Voința Tg. Mureș — Voința Oradea 2311—2289 p.d.

Dermagant Tg. Mureș — C.F.R. Tg. Mureș 2293 — 2166 p.d.

Voința Ploiești — Gloria București 2239—2263 p.d.

Cetatea Giurgiu — Petrolul Băicoi 2220—2287 p.d.

MASCULIN

Constructorul București — Constructorul Galați 3064—5137 p.d. Popicarii gălățeni și-au onorat titlul de campioni ai țării, întrecînd pe ternica formație a clubului Constructorul din București. Arena neutră (pistele popicăriei Constructorul au fost recent returnate) a dat cîștig de cauză echipei care a avut jucători mai tehnici, și aceasta a fost sextetul gălățean, din rîndurile căruia s-au detașat cei doi componenți ai reprezentativei naționale — **Ilie Băias** și **Iosif Tismănaru.**

Jocul a început în nota de dominare a oaspeților. După primele două schimburi ei conduceau cu 1693—1678 p.d., dar următorii doi jucători de la bucureșteni, **C. Tarcău** și juniorul **C. Marin** și-au depășit adversarii și avantajul a trecut de partea gazdelor, la o diferență destul de mare — 52 de „bețe". Schimburile 5 și 6 de la gălățeni, Băiaș și Tismănaru, au evoluat însă fără greșeală, doborînd un număr mare de popice, atît la mansele „pline" cît și la „izolate", surclasîndu-și astfel adversarii, cu toate că aceștia au fost cei mai buni oameni ai bucureștenilor. Băiaș, care a stabilit și cel mai mare punctaj individual al reuniunii, a întrecut pe I. Popescu cu 967—884 p.d., iar Tismănaru pe I. Dumitru cu 922—870p.d. Victoria a revenit pe merit formației campioane, care pornește în noul sezon cu o garnitură puternică, excepțînd pe jucătorul D. Hriscoschi, care nu are nivelul cochipierilor săi (la acest joc el a punctat 753, 544 la „pline" și numai 209 la „izolate", ceea ce pentru un popicar dintr-o echipă diviziorară este cu totul insuficient).

Remarcabil la ambele formații este faptul că cei doi juniori au corespuns cu deplin ! C. Marin (Bucu-

Vasilica Pintea, tripla campioană europeană la juniooare, a fost în etapa inaugurală a diviziei una dintre cele mai bune jucătoare ale echipei Rapid București

Campionatele de ciclism pe pistă

ASTĂZI, PROBA DE URMĂRIRE INDIVIDUALĂ

Inaugurate săptămîna trecută, întrecerile finale ale campionatelor naționale de ciclism pe pistă continuă în aceste zile la Dinamo. Ele se bucură de atenția specialiștilor și confirmă, prin rezultate, dorința pistarzilor de a se situa la cota înaltă a exigențelor. După ce joi am fost martorii unor dispute spectaculoase, în proba de viteză, și am marcat frumoasa victorie a stelistului *Aurelian Vulcu*, sîmbătă după amiază am fost impresionați de suita de performanțe meritorii realizate în proba de 1 000 m cu start de pe loc. *Ștefan Laibner* — nou campion (1:10,2) și juniorul *Atila Telegdi* (1:11,6) ne-au demonstrat că velodromul nostru are resurse pentru a se reafirma în lume.

Astăzi, de la ora 16, pe ovalul de beton de la Dinamo se vor întrece specialiștii în proba de *urmărire individuală (4 000 m)*. Ca și miercuri, cînd se va disputa (tot de la ora 16) urmărirea pe echipe, tehnicienii vor trebui să decidă dacă această probă are, la noi, viitor.

IERI S-A INAUGURAT AL 57-lea CAMPIONAT DE RUGBY

(Urmare din pag. 1)

bare aproape totală în joc și acei care preiau inițiativa sînt studenții care, la rîndu-le, trec pe lîngă victorie, deși ocaziile lor nu sînt nici pe departe atît de clare ca acelea ale dinamoviștilor din prima repriză. Scorul este deschis de **Crăciunescu** în minutul 51, el transformînd o lovitură de pedeapsă și Sportul conduce cu 3—0. Vom asista la o victorie a studenților, împotriva cursului jocului de pînă acum ? Nu, fiindcă nu după multe minute, **Nica** va restabili egalitatea pe tabela de marcaj, prin același procedeu tehnic, trimițînd balonul între bare după o obstrucție, în minutul 65 : 3—3. De acum încolo, din cauza căldurii, jucătorii ambelor echipe se resimt din ce în ce mai vizibil și jocul scade în intensitate și acuratețe. Cei care se păstrează ma „proaspeți" sînt totuși studenții, care atacă dar fără un rezultat concret. Cei de la Dinamo (care în prima parte a meciului au scăpat victoria printre degete) sînt mulțumiți acum și cu un scor egal.

Arbitrul **Al. Lemneanu** a condus corect și autoritar formațiile :

DINAMO : **NICA** — Ionită, Constantin, Aldea, Coravu — Dragomirescu, **CATANĂ — ROMAN, TUȚUIANU, I. STOICA** — Boroi, Ion Aurel — **BACIU.** Caraiman, Țurlea (Gh. Stoica).

SPORTUL STUDENTESC : Crăciunescu — Batter, Hariton, Ilie, Ianusievici (Iordănescu) — Călărașu, **PARASCHIV — FUGIGI**, Galanda, Pistalu — **ATANASIU, CHIFAN** (Enc) — Stanculescu, **IORGULESCU.** Hulă.

● În deschiderea cuplajului bucureștean s-au întîlnit echipa gazdă, Grivița roșie și cea de a doua garnitură (ca forță) a Constanței, care activează la Năvodari. De la început vom menționa calitatea mai mult decît satisfăcătoare a partidei și aceasta datorită spiritului în care ea a fost abordată de ambele combatante. Pe de o parte, grivițenii cu experiența lor infinit mai mare, de unde o gamă mai bogată de posibilități tehnice și tactice, iar pe de alta, un XV dornic de afirmare și foarte interesat de a lăsa o bună impresie nului public în fața căruia debuta într-o partidă oficială din campionat. Ei bine, cele două echipe și-au atins țelul și ne-au dat impresia că posibilitățile și pretențiile lor sînt și mai ridicate. Au învins, relativ lejer, grivițenii care au profitat prompt de fiecare gafă în apărare a oaspeților. Au marcat în ordine : **Al. Pop** (o încercare, pe care **Țibuleac** a transformat-o), **Ghiță** (încercare), **Comănici** (lovitură de picior căzută), **Celea** (lovitură de pedeapsă), **Comaniei** (din nou din lovitură de picior căzută), **Simion** (lovitură de pedeapsă), **Țibuleac** (o încercare după un atac în trombă, pe care tot el a transformat-o) și în final **Agavriloaiei** (o splendidă încercare după o acțiune personală pe care Zamfirescu a transformat-o). Deci, scor final : 25—9.

A arbitrat bine P. Declesis.

● **CONSTANȚA 23 (prin telefon).** N-am văzut la Constanța meciul pe care-l așteptam. Scontam pe echipa gazdă, dar ea a dezamăgit. Jucătorii săi au fost depășiți de evenimente, de adversari, de ei înșiși. Au fost, în general, lipsiți de inițiativă, de dăruire, de spirit de luptă. Oaspeții, în schimb, au fost mai hotărîți, mai bine pregătiți, mai omogeni. Au dominat în toate compartimentele, au fost mai rapizi, mai inteligenți, mai bine plasați. Au marcat 23 de puncte, prin încercările lui **Ion Ivan** (2), **Ion Ivanciu** (2), **Ion Ivanciu** (2), **Ion Ivanciu

MENTALITĂŢI ANACRONICE ŞI MĂSURI CARE IMPIEDICĂ DEZVOLTAREA EDUCAŢIEI FIZICE

Avem în faţă copia unei adrese (nr. 56462) pe care *„Direcţia asistenţei medicale, învăţământ şi personal"* din cadrul *Ministerului Sănătăţii* a trimis-o conducerii *Grupului şcolar sanitar din Capitală*. Textul ei este de-a dreptul surprinzător. Iată-l ce spune:

„Conform rectificărilor făcute la 15 septembrie a.c. de Direcţia învăţământului superior şi cercetării ştiinţifice din Ministerul Educaţiei şi Învăţământului, vă facem cunoscut că la şcolile de specializare postliceală s-au suprimat:

- *Educaţia fizică din programa anului II şi*
- *Activităţile sportive din programa anului I.*

Rămîn valabile celelalte prevederi din planurile de învăţământ ale şcolilor de specializare postliceală sanitară aprobate de M.E.I. cu nr. 72.860, din 6 septembrie 1973".

Rezultatul practic al aplicării acestor „rectificări" ar fi acela că, *la toate grupurile sanitare şcolare din ţară, elevii din anul II nu vor avea nici un fel de activitate pe linia educaţiei fizice şi sportului*, iar în primul an ea se va reduce doar la cele cîteva ore săptămînale prevăzute în programă!

Măsura stîrneşte uimire, indiferent din ce unghi am privi-o.

Aşadar, *într-un moment cînd documente de partid trasează educaţiei fizice şi sportului sarcini de cea mai mare însemnătate*, insistînd în mod deosebit asupra necesităţii îmbunătăţirii activităţii *în şcoli şi facultăţi*, cînd acest compartiment al vieţii noastre sociale este ridicat *la rangul unei probleme de stat*, o direcţie a M.E.I. (de... cercetare ştiinţifică, nota bene!) găseşte cu cădere să amputeze programul de educaţie fizică (şi aşa destul de anemic), în nişte unităţi menite să pregătească *promoţii de cadre necesare ocrotirii sănătăţii populaţiei*. Aceasta, în timp ce toată lumea este de acord că *activităţile de mişcare şi sportul fac parte nemijlocită din arsenalul mijloacelor profilactice şi curative ale medicinii moderne*.

Este evident că, pe lîngă prejudiciul personal adus elevelor şi elevilor şcolii (obligaţi prin natura profesiei la o muncă statică şi atitudini vicioase — vezi cazul asistenţelor medicale de laborator), apare a doua pierdere — şi mai mare, poate — anume aceea că *viitori absolvenţi sînt lipsiţi de o serie de cunoştinţe practice, ce le-ar fi foarte trebuincioase în aplicarea diferitelor proceduri ale culturii fizice medicale, disciplină devenită o ştiinţă prin evantaliul foarte larg de probleme abordate*.

În tot acest context, rămîne absolut inexplicabilă docilitatea cu care *Direcţia asistenţei medicale, învăţămînt şi personal din cadrul Ministerului Sănătăţii* a acceptat măsura, al cărei caracter anacronic, contravenind spiritului Hotărîrii Plenarei C.C. al P.C.R., din 28 februarie — 2 martie a.c., este foarte uşor de întrevăzut.

Nutrim speranţa că conducerea Ministerului Educaţiei şi Învăţămîntului, totdeauna receptivă la nevoile activităţii sportive a elevilor şi studenţilor, va analiza situaţia şi va dezavua această măsură, repunînd educaţia fizică în drepturile ce i se cuvin la toate unităţile de specializare postliceală.

Valeriu CHIOSE

fotbal

REZULTATE DIN ETAPA DE IERI A „CUPEI ROMÂNIEI"

Numeroase divizionare B au părăsit competiţia după primul lor meci

Partidele din „Cupa României" sînt întotdeauna disputate, aşa cum se poate vedea şi din această fază de poartă, surprinsă de fotoreporterul S. Bakcsy la meciul T.M.B. — Ş. N. Oltenița

În populara competiţie dotată cu „Cupa României" s-a disputat ieri o nouă etapă, în care au evoluat şi divizionarele B. Iată rezultate înregistrate în partidele de ieri:

Minerul Sunciuş — F.C. Bihor 2—1 (0—0), T.M. Bucureşti — S.N. Oltenița 2—3 (1—1, 2—2), I.C.S.I.M. Bucureşti — Chimia Găeşti 2—3 (2—1), Metalul I.O. Sibiu — Vitrometan Mediaş 2—1 (2—1), Viscoza Bucureşti — Olimpia Giurgiu 1—3 (0—1), **Constructorul Arad — C.F.R. Timişoara 2—1 (1—1)**, C.F.R. Braşov — Chimia Orăşul Victoria 0—1 (0—0), **C.F.R. Sighişoara — Tractorul Braşov 5—3 (0—0, 0—0)** — după executarea loviturilor de la 11 m, Minerul Baia Borşa — Gloria Bistriţa 1—2 (0—1), Metalul Oradea — Voinţa Carei 1—2 (1—0), **Minerul Comăneşti — F.C. Galaţi 2—0 (2—0)**, Metalurgica Sibiu — Metrom Braşov 0—1 (0—1), Portul Constanţa — Delta Tulcea 0—2 (0—0), **Locomotiva Adjud — Oţelul Galaţi 1—0 (1—0)**, Ştiinţa Petroşani — Cimentul Tg. Jiu 1—0 (0—0), Aro Cîmpulung Muscel — C.S. Tîrgovişte 1—4 (1—3), **Unirea Tomnatic — C.F.R. Arad 2—0 (0—0), Minerul Moldova Nouă — Minerul Anina 2—1 (0—0), Electromotor Timişoara — Vulturii Textila Lugoj 1—0 (0—0), Chimica Tîrnăveni — Nitramonia Făgăraş 3—1 (2—0)**, Frigero Găeşti — Şoimii TAROM Bucureşti 0—2 (0—1), Partizanul Bacău — Textila Buhuşi 1—0 (0—0), **Bradul Vişeu — Minerul Cavnic 3—2 (2—2)**, Soda Ocna Mureş — Arieşul Turda 2—3 (0—1), **Energia Rovinari — Minerul Motru 1—0 (0—0), Progresul Strehaia — Metalul Drobeta Tr. Severin 1—0 (0—0)**, Minerul Gura Humorului — A.S.A. Cîmpulung Moldovenesc 3—0 (1—0), **Textila Cisnădie — Metalurgistul Cugir 4—1 (0—0), Automatica Bucureşti — Celuloza Călăraşi 3—2 (0—0, 2—2)**, Vulturii Mintiul Gherlei — Unirea Dej 2—6 (2—3), **C.I.L. Gherla — Ind. sîrmii C. Turzii 2—1 (1—0)**, Metalul Oţelul Roşu — Minerul Ghelar 1—3 (0—1), Topitorul Baia Mare — Minerul Băiţa 5—2 (3—0), Aurul Brad — Mureşul Deva 1—2 (0—1), Autobuzul Bîrlad — Tehnometal Galaţi 2—3 (0—2), **Rulmentul Bîrlad — Viitorul Vaslui 1—0 (1—0)**, Recolta Salonta — Strungul Arad 3—0 (1—0), **Minerul Baia Sprie — Victoria Carei 2—1 (1—0)**, Dierna Orşova — M.E.V.A. Drobeta Tr. Severin 1—0 (1—0), Laminorul Roman — Letea Bacău 1—2 (0—0, 1—1), Furnirul Deta — U.M. Timişoara 0—1 (0—1), Stăruinţa Aleşd — Bihoreana Marghita 1—0 (1—0), Unirea Iaşi — C.F.R. Paşcani 0—3 (0—1), Moldova Cristeşti — Foresta Fălticeni 1—2 (0—2), **Oltul Sf. Gheorghe — Carpaţi Braşov 1—0 (0—0)**, Venus Ozun — Forestierul Tg. Secuiesc 1—5 (0—1), **C.S.U. Braşov — Metalul Mija 2—1 (0—1), I.C.I.M. Braşov — Caraimanul Buşteni 2—0 (1—0)**, Precizia Săcele — Flacăra Moreni 0—2 (0—0, 0—0), Lotrul Brezoi — C.S.M. Sibiu 1—3 (0—2), Constructorul Vaslui — Victoria Roman 0—2 (0—2), Minerul Lupeni — Minerul Teliuc 4—1 (1—1), Victoria Uriu — Someşul Beclean 6—7 (1—1, 2—2) — după executarea loviturilor de la 11 m, Oltul Rm. Vîlcea — Vulturii Cîmpulung Muscel 3—5 (1—2, 2—2) — după executarea loviturilor de la 11 m, Pobeda Dudeştii Vechi — Progresul Timişoara 1—4 (0—1), Cimentul Fieni — Progresul Bucureşti 1—2 (1—0), Unirea Tulucești — Olimpia Rm. Sărat 2—3 (0—2), Avîntul Liești — Chimia Buzău 2—3 (0—3), **A.S. Miercurea Ciuc — Textila Odorhei 2—0 (0—0, 0—0)**, Mureşul Toplița — Avîntul Reghin 4—2 (1—1), Steagul roşu Pleniţa — A.S. Victoria Craiova 1—0 (0—0), Someşul Satu Mare — Olimpia Oradea 2—4 (0—0, 0—0) — după executarea loviturilor de la 11 m, Textila Botoşani — C.S.M. Suceava 0—2 (0—0, 0—0), Gloria Reşiţa — A.S. Bocşa 3—1 (1—1), Recolta Smeeni — Progresul Brăila 1—2 (1—1), **Automatica Alexandria — Dunărea Giurgiu 3—0 (2—0)**, Victoria Bujoreni — Dacia Piteşti 3—2 (1—1), Voinţa Mîercurea Niraj — Viitorul Tg. Mureş 1—0 (1—0).

ADEVĂRATUL CURAJ...

Tricolorii decolează astăzi spre Leipzig.

Zarurile au fost aruncate. Echipa e gata de start. Orele care au mai rămas sînt doar ore de aşteptare, cu care purtătorii atîtor şi atîtor tricouri tricolore s-au obişnuit în ultimii cinci ani.

Se obişnuieşte, în asemenea momente, să se facă pronosticuri, să se cerceteze palmaresuri, să se cîntărească jocul şanselor, condiţie inevitabilă a fotbalului. Dar, în preajma unui asemenea meci, toate aceste calcule tradiţionale intră în zona rutinei.

În această zi de început de toamnă, „tricolorii" se angajează sufletește într-un meci care, vrînd-nevrînd, va trebui să însemne sinteza unor eforturi de ani şi ani. În meciul de la Leipzig, mai mult ca oricînd, echipa naţională are sentimentul unei depline regăsiri.

Încă de la începutul anului 1973, echipa naţională a fost obligată să ridice o ştachetă care a trepidat primejdios, acum un an, la Helsinki. Gestul a fost plin de curaj, într-un moment cînd punctul pierdut în Finlanda ar fi putut produce mai curînd o stare de neliniște, care să invite la improvizaţie.

La capătul unei gestaţii de aproape nouă luni, echipa naţională, şi în primul rînd antrenorii ei, ne oferă măsura unei reale maturităţi: Valentin Stănescu şi Robert Cosmoc, avînd în faţă doar obiective maxime, au făcut inventarul tuturor variantelor tehnico-tactice care să înlesnească saltul peste ştacheta ridicată sus şi care nu mai avea dreptul să trepideze. Ei au filtrat soluţiile posibile, antrenînd în arenă idei şi oameni apţi să depăşească rutina în care echipa naţională părea să fi intrat la sfîrşitul anului trecut. Această licitaţie (normală) a trezit orgoliul multora dintre tricolorii care păreau să se afle în pragul unei istoviri. Am asistat astfel la resurecţia jucătorilor care lăsaseră uneori impresia că îşi trăiesc crepusculul fotbalistic. Aşa a început bătălia — a cîta oară? — pentru un loc în echipa naţională, o bătălie pe care consacraţii şi mai tinerii lor rivali au purtat-o într-o deplină loialitate.

Astăzi, în preajma startului spre Leipzig, avem senzaţia unei veritabile renaşteri a echipei naţionale. Deşi formula este aproximativ aceeaşi, starea de spirit pare complet nouă. În numai cîteva luni, jucătorii şi antrenorii au reuşit să se cunoască şi să se stimeze într-o proporţie mult mai mare decît am fi putut spera. Aşa se face că sîntem martorii unui moment greu de întrevăzut, ieri. Între tentaţia juvenilă a regizorului care vrea să schimbe pentru a ieşi în evidenţă şi atitudinea bătăioasă de a oferi echipei, cu discreţie, un suflu nou, Valentin Stănescu şi Robert Cosmoc au adoptat soluţia a doua, care nu e decît soluţia adevăratului curaj.

Procedînd astfel, antrenorii echipei naţionale au oferit „tricolorilor" de la Guadalajara şi Budapesta şansa unică de a încheia un ciclu pe care istoria fotbalului nostru nu-l va putea scrie cu litere difuze.

Miercuri, la Leipzig, se joacă cele mai pasionante 90 de minute din acest frumos meci al încrederii reciproce, un meci greu, care a durat timp de nouă luni şi care are marea calitate de a se fi jucat cu cărţile pe faţă.

Ioan CHIRILA

DESCHIDEREA FESTIVĂ A NOULUI AN SPORTIV

A început un nou an şcolar! Micuţii elevi ai Şcolii nr. 120 din Capitală participă cu toată voioşia lor la prima oră de educaţie fizică, întrecîndu-se într-o cursă de viteză

(Urmare din pag. 1)

a activităţii de educaţie fizică şi sport din şcoala 120.

Dar, festivitatea, la care asistă o mare masă de tineri şi virstnici, a început. S-a anunţat calendarul sportiv pe anul de învăţămînt. Au fost prevăzute multe competiţii şi întreceri pentru toate clasele şcolii. În continuare, am asistat la o frumoasă demonstraţie de gimnastică, la aprige meciuri de handbal şi minifotbal, la întreceri pe patine cu rotile şi dispute interesante de cros. A fost o zi sportivă minunată pentru elevii şcolii 120 din Bucureşti. Am părăsit-o cu convingerea că sportul şi învăţătura fac casă bună, alei, că tovarăşul director **Emanuel Apostol**, împreună cu profesoarele de specialitate vor munci şi în continuare cu aceeaşi pasiune pentru formarea unor cetăţeni sănătoşi, armonios dezvoltaţi, în care exerciţiul fizic, mişcarea şi sportul au un rol de prim rang...

„CROSUL DE TOAMNĂ" A RELUAT SERIA MARILOR COMPETIŢII

(Urmare din pag. 1)

Petrişor (Şc. gen. 130), **cat. 13—14 ani fete**: Constantina Stanciu (Şc. gen. 144), **cat. 13—14 ani, băieţi**: Florea Ştefan (Şc. gen. 125), **cat. 15—16 ani. fete**: Florica Mustici (Electromagnetica), **cat. 15—16 ani. băieţi**: Mircea Moraru (Lic. 36). **cat. 17—18 ani. fete**: Elena Grosu (Electromagnetica), **cat. 17—18 ani băieţi**: Petre Gheorghe (Şc. gen. 142).

Corneliu PUFU

★

În decorul îmbietor al Parcului Herăstrău, „Crosul de toamnă" al sectorului 1 s-a bucurat de prezenţa la starturi a peste 1 000 de elevi şi eleve.

La buna organizare a competiţiei şi-au adus o substanţială contribuţie profesorii de educaţie fizică **Gh. Pădureanu** (Lic. 32), **I. Oprescu** (I. L. Caragiale), **Gabriela Marcu** (Şc. gen. 17) precum şi colegii de-ai lor de la alte materii.

Cursele s-au disputat pe cinci categorii de clase, furnizînd următorii cîştigători: **cl. 3—4, fete** — Maria Chiriţă (Şc. gen. 4), **băieţi** — Adrian Dumitru (Şc. gen. 9), **cl. 5—6, fete** — Adela Negrea (Şc. gen. 4), **băieţi** — Ion Dichiu (Şc. gen. 10), **cl. 7—8 fete** — Daniela Pavelescu (Şc. gen. 6), **băieţi** — Ion Şerbănescu (Şc. gen. 19), **cl. 9—10 fete** — Anca Răducu (Lic. 24), **băieţi** — Valentin Curduc (Şc. gen. 9), **cl. 11—12, fete** — Rodica Sandu (Lic. 28), **băieţi** — Corneliu Cedru (Lic. 28).

Nicolae TOKACEK

★

Parcul sportiv al tineretului a cunoscut din nou atmosfera marilor întreceri de masă cu prilejul „Crosului de toamnă" al sectorului 2. Participarea numeroasă (peste 2 000 de concurenţi) demonstrează că alergarea se află pe primul loc al preferinţelor sportive ale tinerilor. Printre organizatorii l-am remarcat din nou pe inimosul şi neobositul profesor **Ion Odobăsian**, care lucrează ca activist voluntar pe tărîmul sportului de peste 25 de ani în acest sector al Capitalei. CÎŞTIGĂTORII: **600 m băieţi, 11—12 ani** — Nicuşor Ianin (Şc. gen. 10), **800 m. băieţi, 13—14 ani** — Alex. Ghiculescu (Şc. gen. nr. 25), **1 000 m băieţi 15—16 ani** — Dan Ripu (Lic. Spiru Haret), **1 500 m băieţi 17—19 ani** — Cristian Rîjală (Lic. Spiru Haret), **600 m fete, 11—12 ani** — Florica Supa (Şc. gen. 40), **600 m fete, 13—14 ani** — Mariana Novac (Şc. gen. 41), **800 m fete, 15—16 ani** — Victoria Botea (Gr. şc. Electronica), **1 000 m fete 17—19 ani** — Florica Anghel (Lic. nr. 37).

N. ŞTOLAN

TURNEUL PRIETENIA LA JUNIORI

MOSCOVA 23 (Agerpres). — La Donetk, au continuat meciurile competiţiei internaţionale de fotbal „Turneul prieteniei", rezervat echipelor de juniori. Selecţionata României, care a învins în primul joc cu 4—1 formaţia Ungariei, a întîlnit echipa R.P.D. Coreene. Partida s-a terminat la egalitate: 1—1 (1—1). Au marcat Petre Grosu, respectiv An Den Ok. Iată şi celelalte rezultate: Polonia — Bulgaria 2—1 (1—0); U.R.S.S. (echipa secundă) — Cuba 1—0 (0—0); Ungaria — Cehoslovacia 4—1 (1—1).

Mîine, la ora 16, pe stadionul Dinamo, se întîlnesc

SELECŢIONATELE DE TINERET (SUB 21 DE ANI) ALE ROMÂNIEI ŞI R. D. GERMANE

Mîine, pe stadionul Dinamo, cu începere de la ora 16, lotul de tineret (sub 21 de ani) al ţării noastre va întîlni, într-un meci amical, selecţionata similară a R.D. Germane. Partida reprezintă, de fapt, revanşa jocului din această primăvară, de la Altenburg. Atunci, victoria a revenit tinerilor fotbalişti din R.D. Germană cu 1—0. Este lesne de înţeles că acum tinerii noştri jucători sînt dornici să obţină un succes. În acest scop, ei s-au pregătit, cu toată atenţia, sub conducerea antrenorului I. Voica. Sîmbătă a avut loc ultimul meci de verificare, la Snagov, în compania lotului A. Rezultatul (2—1 în favoarea jucătorilor din echipa naţională) lasă să se întrevadă că tinerii fotbalişti deţin o formă corespunzătoare.

Duminică, la Bucureşti, a avut loc un antrenament cu conţinut fizico-tehnic, în care au fost reţuşate şi unele deficienţe de ordin tactic. După toate probabilităţile, antrenorul Voica intenţionează să înceapă partida cu următoarea formaţie: *Lăzăreanu* (Costas) — *Poraţchi, G. Sandu, Matei, Lucuţă* — *Rişniţă, Bătăchiu* — *Căniaro, M. Sandu, V. Mureşan, Dănilă (Crişan)*.

Fotbaliştii din R.D.G. sînt aşteptaţi să sosească în cursul zilei de astăzi. Din informaţiile primite, majoritatea jucătorilor sînt componenţi ai formaţiilor din prima divizie a campionatului R. D. Germane. Întîlnirea va fi condusă de arbitrul polonez *Jerzy Swistek*.

O PRECIZARE A F.R.F.

Iniţiativa F.R.F., privind întinerirea, în mare măsură, a eşaloanelor inferioare ale fotbalului nostru, nu şi-a găsit, din păcate, ecoul aşteptat la cei vizaţi, echipele din Diviziile B şi C căutînd diverse modalităţi de a se eschiva de la aplicarea întocmai a indicaţiilor forului de specialitate.

Astfel, toate aceste formaţii, plus cele din campionatul de tineret-rezerve, au obligativitatea să trimită în teren cîte un jucător care încă n-a împlinit vîrsta de 18 ani; un junior deci. Dar ce fac antrenorii în cazul respectiv? Introduc în formaţie juniorul cerut de regulament, îl lasă să joace două-trei minute (uneori nici atît, modificările făcîndu-se chiar în primul minut!?), după care îl schimbă cu un alt jucător din lot, de 25, 26 sau 30 de ani! Constatîndu-se că aproape toate echipele procedează aşa, Biroul federal a hotărît:

„Juniorii folosiţi în jocuri nu pot fi înlocuiţi decît în caz de accidentare constatată de medic".

O completare binevenită.

Rămîne de văzut cum o vor... primi echipele de „B", „C" şi tineret-rezerve.

FOTBALIŞTII NOŞTRI PLEACĂ AZI, LA LEIPZIG

(Urmare din pag. 1)

aşa cum de altfel s-a angajat fiecare purtător al tricoului naţional.

In continuare, prim-vicepreşedintele C.N.E.F.S. a subliniat necesitatea unei dăruiri totale, dar lucide, a întregii echipe, ca un colectiv puternic şi sudat, abordînd această dificilă partidă cu calm, disciplinat, premise absolut necesare obţinerii scopului propus.

In încheiere, a urat lotului reprezentativ succes deplin în tentativa de calificare la W.M. '74.

După-amiază, conducerea tehnică (antrenorii Valentin Stănescu, Robert Cosmoc şi doctorul Dumitru Tomescu) au programat un nou antrenament cu caracter tehnico-tactic, foarte susţinut. S-a insistat mai ales asupra şprinturilor, a centrărilor de pe extreme, a şuturilor la poartă şi pe antrenamentul (foarte tare) al portarilor.

★

Am folosit prilejul pentru a obţine, de la fiecare membru al lotului reprezentativ, părerea personală despre meciul de miercuri.

DINU, căpitanul echipei: „Important este că la Bucureşti noi am fost superiori. De ce nu am fi şi de această dată?" SĂTMĂREANU: „Ce să spun? Un singur lucru îmi vine în minte: trebuie să ne calificăm!" RĂDUCANU: „Foarte greu meci. Sînt convins însă că voi menţine plasa porţii mele intactă". ANTONESCU: „Vom face absolut totul pentru obţinerea celui mai bun rezultat posibil". TĂRĂLUNGĂ: „Sper să ne întoarcem acasă cu calificarea în buzunar. Am încredere în linia noastră de atac", SAMEŞ: „Avem avantajul a două şanse din trei pentru calificare..." DOBRIN: „Grele vor fi primele minute. Dacă nu primim gol, sînt convins că vom înscrie noi unul!" DUMITRACHE: „Va fi un meci de uzură, probabil, fără spectacol. Cred, însă, că vom înscrie şi vom obţine un rezultat pozitiv". DUMITRU: „Dacă echipa se va mobiliza ca anul trecut, la Budapesta, nu se poate să nu obţinem calificarea". DEMBROVSCHI: „Vrem ca cronică de a doua zi să sintetizeze: „Meci greu — bine pregătit — foarte muncit — victorie!". DELEANU: „Vom face totul ca să iasă bine...". IORDĂNESCU: „Partidă foarte grea. Prin dăruirea noastră, a tuturor, sper să obţinem calificarea". BELDEANU: „E foarte dificil, dar am încredere deplină în băieţi". VELEA: „Este foarte greu, dar ne-am pregătit foarte bine", MARCU: „Echipa adversă va juca pentru victorie. Să sperăm că vom izbuti să contracarăm tactica ei". NUNWEILLER: „Voi căuta să justific pe deplin încrederea pe care antrenorii au avut-o încă o dată în mine. Voi juca cu cea mai mare dăruire". IORDACHE: „Cred în calificarea noastră. Echipa noastră e mai bună".

Antrenorii echipei reprezentative a României ne-au declarat următoarele: *VALENTIN STĂNESCU: „Meciul de la Leipzig este extrem de important pentru întreg fotbalul nostru. Pot spune că jucătorii noştri vor face imposibilul pentru calificare. Am mare încredere în experienţa, dar şi în dorinţa de victorie, în starea de spirit excelentă a jucătorilor mei". ROBERT COSMOC: „Două tipuri de rezultat ne aduc în faţa calificării: victorie sau meci nul. Sperăm că organizarea jocului din partea echipei noastre să se dovedească superioară".*

Medicul lotului reprezentativ, *DUMITRU TOMESCU*, ne-a spus: *„Avînd în vedere potenţialul biofiziologic al componenţilor echipei, starea de spirit bună şi mobilizarea existentă, cred în calificarea noastră, cu toată greutatea acestui joc". FLOREA TĂNĂSESCU*, secretar general al F.R.F., a ţinut să adauge: *„Cunoscînd bună pregătire a jucătorilor, dorinţa lor de a învinge, cu toate că avem un adversar dificil (lucru pe care iubitorii fotbalului de la noi îl cunosc destul de bine), consider că echipa noastră are, faţă de selecţionata R.D.G., atu-ul tehnicităţii, care cred că îi va da cîştig de cauză".*

★

Plecînd din mijlocul tricolorilor, atunci cînd primele umbre ale înserării se lăsau, am înţeles că jucătorii noştri nu vor precupeţi nici un efort pentru obţinerea mult doritei calificări. Le urăm drum bun şi succes deplin în tentativa de calificare la W.M.'74.

MECIURI AMICALE

F. C. CONSTANŢA — SPORTUL STUDENŢESC 2—2 (0—0)

Joc echilibrat, în care ambii antrenori au rulat întregul efectiv de jucători. Au înscris: **Mărculescu** (min. 55) şi **Oprea** (min. 70) pentru F. C. Constanţa, respectiv **Tolea** (min. 72) şi **Lucaci** (min. 78). A condus bine **Gh. Manole** (Constanţa).

C. POPA — coresp. judeţean

UNIREA ALBA IULIA — JIUL PETROŞANI 0—0

Meci interesant, în care formaţia locală (activează în seria a IX-a a Diviziei C) a dat o replică neaşteptat de dîrză fotbaliştilor din Petroşani.

I. FILIPESCU — coresp.

GLORIA BISTRIŢA — POLITEHNICA IAŞI 2—1 (1—1)

Joc echilibrat în prima repriză, după care gazdele au atacat continuu, reuşind să înscrie golul victoriei, în min. 54, prin **Ciocan**. Au înscris: **Sovejan** (min. 43) şi **Ciocan** (min. 54) pentru Gloria, respectiv **Romilă II** (min. 5).

I. TOMA-coresp.

ELECTROPUTERE CRAIOVA — LOKOMOTIV STARA ZAGORA 7—3 (4—1)

Craiovenii s-au dovedit extrem de eficaci în faţa fotbaliştilor bulgari. Un rol important în stabilirea scorului final l-a avut înaintaşul central **Pelea**, autor a patru goluri. Au înscris: **Mincioagă** (min. 1), **Pelea** (min. 2, 13, 77 şi 88), **Cioriia** (min. 10) şi **Toma** (min. 82) pentru gazde, respectiv **Ianciev** (min. 35 şi 73) şi **Ahmedam** (min. 7). A condus bine **Alex. Ene** (Craiova).

ŞTEFAN GURGUI-coresp. jud.

C.F.R. CLUJ — A.S.A. TG. MUREŞ 1—3 (0—1)

Un meci obositor, fără ritm, şi culoare, în care gazdele au atacat continuu, dar confuz şi fără forţă, ratînd în primele 20 de minute cinci ocazii clare de gol, printre care şi o lovitură de la 11 m (Adam). Oaspeţii s-au apărat organizat, au pasat mai bine şi mult la mijlocul terenului, fructificînd aproape toate ocaziile pe care le-au avut. Au marcat: **Naghi** (min. 34 din 11 m), **Orza** (min. 83) şi **Pisla**ru (min. 85) pentru oaspeţi, respectiv **Adam** (min. 89 din 11 m). A arbitrat bine **Aurel Pop** (Cluj).

C.F.R.: **Gadja — Lupu, Dragomir, S. Bretan, Catona (Szőke) — M. Bretan, Vişan (Cojocaru) — Bucur, Adam, Boca, (Soporan), Tegean.**

A.S.A.: **Nagel (Solyom) — Onuţan (Szőllősi), Pintea, Kiss, Czako — Varodi, Bölöni — Both, Pislaru, Naghi (Orza), Fazekaş (Sultănoiu).**

V. CĂCOVEANU-coresp.

Tătaru trece de un apărător advers. Fază din întîlnirea amicală desfăşurată ieri, Triumf — Steaua, încheiată cu scorul de 2—2 (0—0)

Ieri, la Piteşti

F.C. ARGEŞ — A.B.C. NATAL (BRAZILIA) 3-3 (1-2)

Stadionul 1 Mai din Piteşti, a găzduit ieri, întîlnirea internaţională amicală dintre F. C. Argeş şi formaţia braziliană A.B.C. Natal. Cei 2 000 de spectatori au avut ocazia să asiste la un joc de bun nivel tehnic şi spectacular. Fotbaliştii sud-americani care au susţinut cu această ocazie al doilea meci al turneului pe care îl întreprind în ţara noastră au încîntat asistenţa prin execuţiile tehnice de mare fineţe. La fel de bună a fost şi replica echipei gazdă. Întîlnirea, a purtat amprenta unui permanent echilibru, fiind presărată cu numeroase faze la ambele porţi. După 90 de minute de joc partida s-a încheiat la egalitate 3—3 (1—2), toate golurile fiind de o rară frumuseţe. Au înscris: **Jercan** (min. 16), **Olteanu** (min. 55) şi **Radu** (min. 86 din 11 m) respectiv **Menezes** (min. 35 şi 68) şi **Jorge** (min. 36). A arbitrat foarte bine: **Gheorghe Popovici** (Bucureşti).

F. C. Argeş a folosit următoarea formaţie: **Stan** (min. 45 Ariciu) — **Pigulea, Olteanu, Vlad, Jercan — Mustăţea, M. Popescu, Prepurgel (min. 65 Burcea) — Radu, Roşu (min. 65 Toporan), Jercan (min. 73 Miu).**

I. FEŢEANU-corespondent

„CUPA ROMÂNIEI" NU SE DEZMINTE NICI LA HOCHEI!

— Surprizele continuă: ieri, Dunărea Galați a învins Agronomia Cluj

Capriciile programului alcătuit de organizatori au făcut ca primele două etape ale „Cupei României" la hochei să semene ca două picături de apă. Mai precis, atît în etapa de sîmbătă, cea care a inaugurat această ediție și, totodată, noul sezon de activitate în acest sport, cît și în cea de duminică, cuplajele de dimineață au așezat față-n față pe fruntașele hocheiului nostru (este vorba de echipele bucureștene **Dinamo** și **Steaua**) cu acele formații care se anunță drept sigure candidate la ultimele două locuri ale întrecerii, în speță **Tîrnava Odorhei** și, proaspăta promovată în divizia A, **Liceul nr. 1 Miercurea Ciuc.** După amiază, în schimb, au fost oferite spectatorilor cele mai atractive dispute ale competiției, acelea în care s-au înfruntat patru echipe de forțe sensibil egale: **Agronomia Cluj, Dunărea Galați, I.P.G.G. București** și **S.C. Miercurea Ciuc.** Mai mult decît atît. După cum se știe „Cupa României" are și scopul de a departaja cele 8 participante la campionatul Diviziei A în cele două grupe valorice. Or, practic două din cele patru locuri ale primei grupe sînt ocupate de Dinamo și Steaua. Pentru celelalte două rămase libere sînt angajate într-o aprigă dispută tocmai echipele **Agronomia Cluj, Dunărea Galați, I.P.P.G. București** și **S.C. Miercurea Ciuc**, care au asigurat pînă acum programul de după amiază.

REZULTATE TEHNICE: **Dinamo București — Tîrnava Odorhei** 20—4 (3—3, 7—1, 8—0), au marcat: **Gh. Hutanu (6), V. Hutanu (3), Pană (2), Costea (2), Moiș (2), Vișan (2), Gh. Florian, Florescu, Bandaș** — Dinamo, **Moldovan (2), I. Vass (2)** — Tîrnava, au arbitrat: **C. Ștefănescu** și **P. Kedves**; **Steaua — Liceul nr. 1 Miercurea Ciuc** 10—0 (3—0, 1—0, 6—0), au marcat: **Ionită (3), Kemensy (2), Curelaru, Nistor, Mardare, Gheorghiu, Herghelegiu**, au arbitrat: **M. Presneanu** și **O. Barbu**. **S. C. Miercurea Ciuc — I.P.G.G.** 5—1 (2—1, 1—0, 2—0), au marcat: **Bașa (2), Miklos, Ballo, Jere** — S. C. Miercurea Ciuc, **Stefanov** — I.P.G.G., au arbitrat: **Fl. Gubernu** și **Gh. Mureșan**; **Dunărea Galați — Agronomia Cluj** 5—3 (0—0, 3—2, 2—1), au marcat: **Iordan (2), Moroșan, Rusu, Băläneanu** — Dunărea, **Făgăraș (2), Antal** — Agronomia, au arbitrat: **C. Sginică** și **G. Tasnadi**.

Astăzi este zi de pauză, competiția continuînd mîine după următorul program: ora 9: **S. C. Miercurea Ciuc — Liceul nr. 1 Miercurea Ciuc**; ora 11.30: **Dunărea Galați — Tîrnava Odorhei**; ora 16: **Dinamo București — I.P.G.G.**; ora 18.30: **Steaua — Agronomia Cluj.**

Prin prisma celor precizate mai înainte este, deci, evident că meciurile din... matineu nu au avut un caracter prea echilibrat nici în etapa de ieri, atît Dinamo București, cît și Steaua cîștigînd în fața Tîrnavei Odorhei și, respectiv, a Liceului nr. 1 Miercurea Ciuc comod, la scoruri concludente. Interesant ni se pare faptul că sîmbătă și duminică s-au înregistrat chiar rezultate într-un fel identice în cuplajul de dimineață. **Ieri, Dinamo a învins pe Tîrnava cu 20—4** (sîmbătă cu Liceul M. Ciuc: 20—2), iar **Steaua a întrecut pe elevii din Miercurea Ciuc cu 10—0** (în prima etapă: 9—0 cu Tîrnava).

Cu alte cuvinte, după două zile de întrecere nimic nou... pe frontul hocheiului. Doar faptul că Dinamo s-a cam chinuit duminică o primă repriză cu Tîrnava (scor: 5—3), pentru că o parte din jucătorii săi au ajuns la patinoar abia cînd această primă parte a meciului era pe sfîrșite. Cînd a beneficiat, însă, de aportul tuturor jucătorilor, Dinamo s-a pus în mișcare și, la fel ca în etapa precedentă, și-a realizat o porție serioasă de goluri, indiferent de eforturile adversarilor săi. Steaua și-a manifestat și în această a doua evoluție publică a sa în acest sezon preferința pentru un joc mai sigur în apărare, mai viguros și atent în propria treime, dar — în continuare — lipsit de eficacitate, jucătorii săi ratînd cu seninătate și în meciul cu Liceul nr. 1 Miercurea Ciuc suite de situații de gol, care de care mai clare.

Prin prisma acestor două evoluții, în care cele două echipe fruntașe ale hocheiului nostru au dovedit că și pentru acest sezon au păstrat aceleași caracteristici... tactice **(Dinamo București preferind ofensiva permanentă, cu neglijarea frecventă a apărării; Steaua prudență în apărare, atacuri prelungi cu finalizări mai dificile)** confruntarea dintre ele, programată la sfîrșitul săptămînii viitoare, se anunță deosebit de interesantă.

Dacă cuplajul din „deschidere", adică cele două partide de dimineață, a semănat în multe privințe cu cel din etapa anterioară, în schimb jocurile programate după amiază n-au mai confirmat nici măcar pronosticurile, unul dintre ele furnizînd chiar o copioasă surpriză. După ce sîmbătă după amiază, **Dunărea Galați** a realizat, în ultimele secunde, un nesperat draw, ieri gălățenii, mult schimbați în bine, au învins tocmai pe performera etapei anterioare, **adică pe Agronomia Cluj (5—3).** Meciul a fost foarte strîns, cele două formații luptînd „cap la cap" pînă în ultimele minute, cînd Dunărea, evoluînd mai închegat și cu mai multă luciditate, a putut să se desprindă. Evoluția scorului a fost atractivă: Dunărea a condus la un moment dat cu 2—0 (min. 33), dar a fost egalată rapid: 2—2 (min. 35). Gălățenii au preluat conducerea (în inferioritate numerică!) și apoi au jucat 90 de secunde cu doi oameni eliminați, fără ca Agronomia Cluj să poată egala. Clujenii au realizat acest lucru abia în ultima repriză, datorită unui autogol, după care Dunărea s-a detașat, înscriind două goluri în ultimele 10 minute.

În deschiderea programului de după amiază, **S.C. Miercurea Ciuc,** revenindu-și după înfrîngerea din prima etapă, a **dominat copios în meciul cu I.P.G.G., obținînd o meritată victorie.**

Călin ANTONESCU

Boldescu, proaspăta achiziție a Dunării Galați, în plină acțiune. Față din meciul derby de ieri, Dunărea Galați — Agronomia Cluj, cîștigat de prima formație

Foto: V. BAGEAC

„CUPA CARPAȚI" LA VOLEI

BRAȘOV, 23 (prin telefon, de la corespondentul nostru). Sîmbătă și duminică, sala Tractorul din localitate care, după reamenajare, oferă condiții mai bune de joc, a găzduit ediția a XV-a a tradiționalului turneu masculin de volei dotat cu **„Cupa Carpați".** Au luat parte: **Steaua București, Tractorul** și **C.S.U. Brașov,** echipe ce se pregătesc pentru noul sezon, precum și formația poloneză **Stal Mielec.** La capătul unor partide disputate, Steaua s-a dovedit mai bine pusă la punct, cîștigînd la zero toate întîlnirile și cucerind astfel trofeul. Iată rezultatele: **Steaua** cu Stal 3—0 (12, 14, 6), cu Tractorul 3—0 (5, 0, 7) și cu C.S.U. 3—0 (2, 13, 10); **Stal** cu C.S.U. 3—0 (3, 2, 12) și cu Tractorul 3—2 (—13, 11, —9, 10, 3); **C.S.U.** cu Tractorul 3—1 (7, 9, —7, 13). Clasament: 1. Steaua 6 p, 2. Stal 5 p, 3. C.S.U. Brașov 4 p, 4. Tractorul 3 p.

Petre DUMITRESCU

TRIUNGHIULARUL ATLETIC DE LA CONSTANȚA

(Urmare din pag. 1)

de la **săritura cu prăjina,** desfășurată sîmbătă: **1. Anton (R)** 4,80 m, 2. Ligor (R) 4,70 m, 3. Aarskog (N) 4,60 m, 4. Lespagnard (B) 4,40 m, 5. Sorteberg (N) 4,20 m... **200 m: 1. Brijdenbah (B)** 21,2, 2. Petrescu (R) 21,2, 3. Dulgheru (R) 21,7, 4. Bjeland (N) 21,9, 5. Micha (B) 22,5, 6. Garshal (N) 35,3 (accidentat); **800 m: 1. Mignon (B)** 1:49,4, 2. Onescu (R) 1:49,6, 3 Hoofd (B) 1:51,2, 4. Tit (R) 1:54,4, 5. Hovde (N) 1:54,9, 6. Olson (N) 1:55,9; **5000 m: 1. Poleunis (B)** 14:09,0, 2. Boeroe (N) 14:10,4, 3 Smet (B) 14:16,8, 4. Halle (N) 14:23,2, 5. Lupan (R) 14:37,2, 6. Sandru (R) 14:41,4; **110 mg: 1. Perța (R)** 14,0, 2. Sebestien (R) 14,1, 3. Fimland (N) 14,2, 4. Heck (B) 14,4, 5. Dahm (N) 14,7, 6. Van Alstein (B) 14,8; **3000 M OBST.: 1. Cefan (R)** 8:55,6, 2. Voje (N) 8:57,8, 3. Soernes (N) 9:00,5, 4. Deaune (B) 9:005 5. Bichea (R) 9:01,8, 6. Leyenes (B) 9:40,2; **4x400 m: 1. Belgia** 3:10,2, 2. Norvegia 3:11,0, 3. România 3:11,4; **TRIPLU: 1. Dumitrescu (R)** 16,02 m, 2. Roeberg (N) 15,49 m, 3 Gheorghiu (R) 15,29 m, 4. Moland (N) 14,59 m, 5. Van Hoorn (B) 14,57 m, 6. Cerlier (B) 14,16 m; **GREUTATE: 1. Andersen (N)** 18,00 m, 2. Schroder (B) 17,89 m, — record, 3. Rise (N) 17,39 m, 4. Iordan (R) 17,09 m, 5. Gagea (R) 17,00 m, 6. Dedecker (B) 16,74 m; **DISC: 1. Liserud (N)** 57,30 m, 2. Naghi (R) 57,02 m (s-a accidentat după prima aruncare), 3. Sălăgean (R) 56,90 m, 4. Schroder (B) 55,93 m. 5. Hole (N) 55,68 m, 6. Dedecher (B) 51,72 m.

Întîlnirea dintre echipele **Norvegiei** și **Belgiei** s-a încheiat cu scorul de 127,5—83,5 în favoarea formației scandinave.

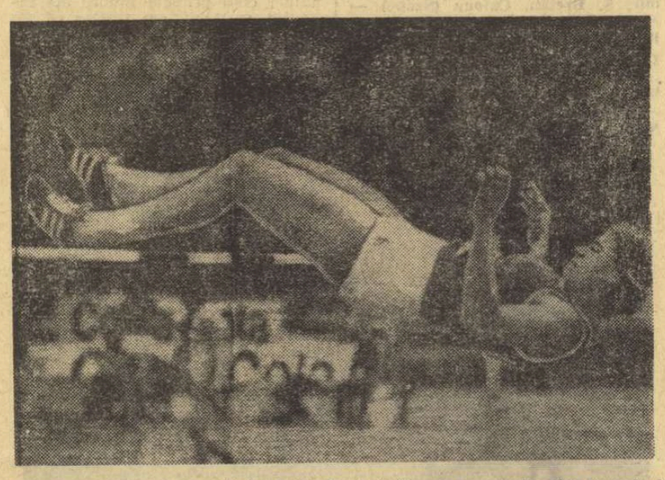

Recordmana lumii Burglinde Pollack, cîștigătoarea pentatlonului în cadrul Cupei Europei, surprinsă în timpul săriturii în înălțime

Telefoto: A.P.-AGERPRES

ÎNTÎLNIREA DE DECATLON R.F. GERMANIA II — ROMÂNIA

TROSTBERG (prin telex, de la agenția SID).

În localitate se desfășoară meciul de decatlon dintre reprezentativele R.F. Germania (echipa secundă) și României. După prima zi a întrecerilor scorul general este de 11 507 puncte la 11171 p în favoarea decatloniștilor germani. În clasamentul individual primele locuri sînt ocupate de sportivii gazdă: **1. Wolfgang Linkmann** cu 3891 p (100 m — 11,0, lungime — 6,83 m, greutate — 15,30 m, înălțime — 1,86 m, 400 m — 51,0), **2. Schumacher** 3841 p, **3. Kammermeier** 3775 p. Atleții noștri ocupă locuri în partea a doua a clasamentului: **4. Radu Gavrilaș** 3741 p, **5. Mihai Nicolau 3738 p, 6. Gheorghe Lixandru** 3629 p.

Jocurile Mediteraneene '75 se vor desfășura la Alger

Viitoarea ediție a „Jocurilor sportive Mediteraneene" se va desfășura în anul 1975 la Alger. În programul competiției sînt înscrise întreceri de atletism, baschet, handbal, volei, gimnastică, box, natație, fotbal, tenis, ciclism, haltere, scrimă, tir, călărie, canotaj și lupte.

TOMA OVICI — NOUL CAMPION NAȚIONAL LA TENIS

(Urmare din pag. 1)

este prea tîrziu și oboseala (jucase în ajun aproape 8 ore, la simplu și dublu) își spune cuvîntul.

Astfel se încheie o finală destul de ternă, decepționantă ca spectacol, dar care aduce consacrarea celui ce este evident cel mai bun jucător al campionatelor: **Toma Ovici** (Progresul) — **Viorel Sotiriu (Steaua) 7—5, 6—4, 6—4.** S-a jucat, în total, timp de 2h 37'.

Finala probei de dublu feminin a fost cîștigată, în numai două seturi și 45 de minute de joc, de cuplul dinamovistelor bucureștene Virginia Ruzici — Mariana Simionescu. Ele se detașează, în primul set, la 4—1, cînd contra serviciului, cedează un ghem, care avea să fie și ultimul cîștigat în această manșă de perechea Iudit Gohn — Florența Mihai. Mai puțin atentă decît în primul set, Ruzici își pierde de două ori serviciul în cel de al doilea. La scorul de 3—4 și 40—15 în favoarea lor, Mihai își pierde serviciul: 3—5. Ruzici servește foarte bine, plasat, spulberînd ultimele rezistențe ale învinselor. **Virginia Ruzici, Mariana Simionescu** (Dinamo București) — **Iudith Gohn** (Dinamo Brașov), **Florența Mihai** (Dinamo București) **6—2, 6—3.**

În finala probei de dublu mixt asistăm, încă de la primele schimburi de mingi, la o sincronizare perfectă a mișcărilor în teren ale cuplului de campioni Virginia Ruzici-Traian Marcu. Notăm, de asemenea, că ei joacă fără greșeală pînă la scorul de 5—1, cînd Ruzici permite adversarilor un break. Dar setul revine cu 6—2 cuplului Ruzici-Marcu. În cel de al doilea, Sever Mureșan servește plasat și puternic, Mariana Simionescu este foarte atentă la interceptii, acestia doi cîștigînd cu 6—3. O adevărată răsturnare de scor s-a produs în setul decisiv. Simionescu-Mureșan conduceau cu 4—2, dar pe serviciul lui Simionescu aceasta greșește cîteva mingi și pierde ghemul: 4—3. Ruzici își cîștigă serviciul: 4—4. Apoi, Mureșan, de la 0—30, egalează (30—30), dar cedează pînă la urmă: 4—5. Marcu trece la serviciu, lovește decisiv, și după cîteva schimburi spectaculoase, cîștigă. Rezultat final: **Virginia Ruzici** (Dinamo București), **Traian Marcu** (Dinamo Brașov) — **Mariana Simionescu, Sever Mureșan** (Dinamo București): **6—2, 3—6, 6—4.**

Finalele au fost arbitrate de M. Constantinescu, Al. Zdrențu și M. Algiu. Arbitru principal: Fl. Marinescu.

TREI BĂIEȚI

Într-o cronică anterioară, sesizam absența băieților de mingi la partidele campionatului nostru. Explicabilă întrucîtva în cursul săptămînii, ea devine de neînțeles la o finală ca cea disputată ieri, duminică, cînd sutele de mici tenis ani, membri ai secțiilor de copii și juniori din cluburile bucureștene n-aveau școală. Trei băieți au apărut, totuși (ca prin minune) în a doua parte a meciului Ovici — Sotiriu, după ce avusese însă loc un neplăcut dialog între microfon și tribune...

sportul în lume

La Los Angeles

NĂSTASE ÎNVINS DE OKKER...

NEW YORK, 23 (Agerpres). — Olandezul Tom Okker și americanul Jimmy Connors își vor disputa finala probei de simplu bărbați din cadrul turneului internațional de tenis de la Los Angeles. În semifinale, Okker l-a eliminat cu 2—6, 7—5, 6—2 pe Ilie Năstase, iar Connors a cîștigat cu 6—4, 6—3 partida susținută cu mexicanul Raul Ramirez.

AUREL ANTON CONDUCE ÎN C. E. DE ȘAH PRIN CORESPONDENȚĂ

În urma victoriei obținută în fața olandezului Spieringshoek, șahistul ieșean **Aurel Anton,** inginer la Întreprinderea Metalurgica, a trecut în fruntea clasamentului finalei celei de-a IX-a ediții a campionatului european individual de șah prin corespondență, cu un procentaj de 87 la sută.

Aurel Anton este urmat în clasament de jucătorii sovietici Volciok și Vaisman, care au realizat 83 și respectiv 78 la sută. La această competiție participă concurenți din 9 țări.

Reprezentativa U. R. S. S. — campioană europeană la skeet

- După 150 de talere, Dan Buduru ocupă locul 5
- Trăgătorii noștri s-au clasat pe locul 11 în întrecerea pe echipe

TORINO, 23 (prin telefon). Azi s-au încheiat pe poligonul Orbasano din localitate întrecerile pe echipe ale campionatelor europene de skeet (talere aruncate din turn), la care participă 136 de trăgători cu arma de vînătoare din 22 de țări. Titlul continental a revenit formației Uniunii Sovietice, cu 589 p, urmată de echipele Poloniei 581 p și Cehoslovaciei 565 p. Echipa țării noastre s-a comportat slab și a ocupat locul 11.

După 150 de talere, în fruntea clasamentelor se află **Gavlikowski** (Polonia) și **Zgenti** (U.R.S.S.) cu maximum de puncte posibile, cîte 150, pe locul III — Wiernhier (R.F.G.) 148 p. Tînărul reprezentant al țării noastre, **Dan Buduru** ocupă locul V cu 146 p. În întrecerile pe echipe cei patru țintași români au punctat după cum urmează: D. Buduru 146, Gh. Sencovici 144, G. Pintille 142 și juniorul V. Petrovan 133. Competiția de skeet (individual) se încheie azi, după consumarea probei de 200 talere.

„MEMORIALUL CIGORIN" S-A ÎNCHEIAT CU VICTORIA LUI MIHAIL TAL

MOSCOVA, 23 (Agerpres). — Cea de-a 9-a ediție a turneului internațional de șah „Memorialul Cigorin" s-a încheiat la Soci cu victoria marelui maestru sovietic Mihail Tal, care a totalizat 11 puncte din 15 posibile. Pe locul doi s-a clasat fostul campion mondial Boris Spasski — 10 puncte. În ultima rundă Holmov l-a învins pe Szabo, în timp ce remiză a fost consemnată în partidele: Tal — Balașov, Spasski — Krogius, Filip — Timann, Andersson — Hennings, Rașkovski — Spiridonov.

În ultimele partide întrerupte din rundele anterioare, liderul clasamentului, marele maestru sovietic Mihail Tal, l-a învins pe Suetin, iar Krogius a cîștigat la Rukavina. A fost consemnată remiza în partidele Timann — Holmov, Krogius — Balașov și Hennings — Rukavina.

La gimnastică modernă

ECHIPA BULGARIEI A CÎȘTIGAT NET ÎN FAȚA SELECȚIONATEI ROMÂNIEI

SOFIA, 23 (prin telefon, de la corespondentul nostru). În sala sporturilor „Sofia", din capitala Bulgariei, s-a desfășurat tradiționala întîlnire de gimnastică modernă dintre reprezentativele Bulgariei și României, examen foarte util înaintea campionatelor balcanice găzduite de România și a campionatelor mondiale de la Rotterdam. Așa cum era de așteptat, superioritatea a fost în permanență de partea gazdelor, care au obținut victoria atît pe echipe cît și la individual. Este de remarcat faptul că gazdele, cu excepția Mariei Ghigova, au aliniat cea mai bună garnitură pe care o dețin la ora actuală. Sportivele române au avut evoluții bune, îndeosebi Cristina Sima, clasată pe locul 5 la individual și de trei ori între primele șase la obiecte. De asemenea, de reținut că Rodica Pintea s-a clasat pe locul 3 la panglică. Din păcate, la exercițiul cu cercul, româncele au avut multe defecțiuni, ceea ce a atîrnat greu în balanța rezultatelor. Pe echipe, Bulgaria a cîștigat cu 186,05 la 174,70. Iată primele clasate la individual: Krasimira Filipova 38,45, Neșka Robeva 38,05, Madlena Zaharieva 36,95, Rumiana Ștefanova 36,65, Cristina Sima 35,95, Bogdana Todorova 35,90.

TOMA HRISTOV

C. M. de haltere

PAVEL PERVUȘIN CAMPIONUL „GREILOR"

HAVANA, 23. — În penultima zi de întreceri, în cadrul campionatelor mondiale de haltere, care se desfășoară la Havana, titlul suprem la categoria grea a revenit halterofilului sovietic Pavel Pervușin. El a totalizat, la cele 2 stiluri, 385 kg.

„MONEZI OLIMPICE"

La Montreal, ministrul poștelor al Canadei, Andres Oullet, a prezentat presei prima serie de „monezi olimpice" care vor fi puse în vînzare la începutul lunii decembrie. Sumele realizate vor fi destinate finanțării Jocurilor Olimpice din anul 1976. Moneda, în valoare de 10 dolari, are imprimată pe una din fețe harta planetei noastre, iar pe cealaltă față o vedere generală a orașului Montreal.

TELEX

La „Crystal Palace" din Londra se desfășoară dubla întîlnire internațională de atletism dintre selecționatele masculine și feminine ale Angliei și Suediei. După prima zi de întreceri, gazdele conduc cu 84—32 la masculin și cu 31—20 la feminin. Iată cîteva dintre rezultatele înregistrate: 400 m — Erik Carlgren (Anglia) 46,5; disc — Ricky Bruch (Suedia) 64,06 m; înălțime — Almen (Suedia) 2,17 m; ciocan — Williams (Anglia) 71,60 m; 1 500 m feminin — Inger Knutsson (Suedia) 4:15,0.

■

Peste 3 000 de spectatori au urmărit la Tours cea de-a doua întîlnire dintre selecționatele masculine de baschet ale Franței și Poloniei, care se pregătesc pentru apropiatele campionate europene de la Barcelona. Baschetbaliștii francezi au obținut victoria la o diferență de 14 puncte: 88—74 (46—37). Cel mai bun jucător de pe teren a fost francezul Cachemire, care a înscris 29 de puncte. În primul meci, disputat la Paris, reprezentativa Franței cîștigase cu scorul de 90—82.

■

În runda a 5-a a turneului internațional de șah de la Vîrșat (Iugoslavia), marele maestru iugoslav Velimirovici l-a învins pe Misevici, iar Kirov a cîștigat la Masici. Partida Tringov — Forintos s-a încheiat remiză. Celelalte cinci partide ale rundei s-au întrerupt. În clasament continuă să conducă Velimirovici (Iugoslavia) cu 3½ puncte, urmat de Zuckermann (S.U.A.), Quinteros (Argentina), Radulov, Kirov (ambii Bulgaria) — toți cu cîte 2½ puncte și cîte o partidă întreruptă.

■

Seria curselor automobilistice din cadrul competiției „Can Am" (la care participă cei mai buni automobiliști din Canada și S.U.A.) a continuat cu concursul de la Edmonton, în care victoria a revenit americanului Mark Donohue. Învingătorul, care a concurat pe o mașină „Porsche", a parcurs 125 mile în 1h 08'22.7.

■

Tradiționala competiție „Cursa de 6 zile de la Grenoble" se va desfășura în acest an între 28 octombrie și 3 noiembrie și va reuni la start 12 echipe formate din cunoscuți cicliști. Printre aceștia se numără asul belgian Eddy Merckx, care va concura cu compatriotul său Patrick Sercu, italianul Felice Gimondi, campion mondial de fond, olandezul Karstens, englezul Hoban, spaniolii Perurena, Linares și francezii Allain Van Lancker, Mourioux și Ovion.

■

La Knjajevo (în apropiere de Sofia) s-a disputat un concurs internațional de sărituri cu schiurile pe o trambulină din material plastic, competiție la startul căreia au fost prezenți sportivi din Cehoslovacia, R. D. Germană, Polonia și Bulgaria. Victoria a revenit schiorului bulgar Gheorghi Gelov cu un total de 237,8 puncte și o săritură de 85 m.

■

Cu o etapă înainte de terminarea Turului Bulgariei, în clasament conduce ciclistul sovietic Skosirev, urmat de Kletchin (R.D.G.) la 49 sec. Popov (Bulgaria) la 1:20, Massiero (Italia) la 2:01. Etapa a 8-a, Haskovo — Velingrad, a fost cîștigată de italianul Luigi Borgo, cronometrat pe distanța de 162 km cu timpul de 3h 46:10.

AGENDA SĂPTĂMÎNII

24—30	TENIS	Turnee pentru Marele Premiu — F.I.L.T., la **San Francisco** și **Chicago** (ambele cat. B).
25	FOTBAL	„Jubileul Eusebio" (meci Benfica — Selecționata mondială), la **Lisabona**; R. D. Germană — România (tineret, sub 23 de ani), la **Halle**, Elveția — Luxemburg (gr. a II-a), la **Lucerna**, R. D. Germană — România (gr. a IV-a), la **Leipzig**, Polonia — Țara Galilor (gr. a V-a), la **Varșovia**, Irlanda de Nord — Bulgaria (gr. a VI-a), la **Sheffield**, Scoția — Cehoslovacia (gr. a VIII-a), la **Glasgow**, în preliminariile C.M. (zona europeană); U.R.S.S. — Chile (meci tur al barajului pentru calificarea la turneul final al C.M.), la **Moscova**; Anglia — Austria, la **Londra**, Iugoslavia — Ungaria, la **Belgrad** (meciuri amicale).
26		
27— 5.X.	BASCHET	Campionatele europene masculine, la **Barcelona** și **Badalona**.
28—29	AUTO	Raliul **München — Viena — Budapesta**.
29	BOX	Bouttier (Franța) — Monzon (Argentina), meci pentru titlul mondial profesionist la cat. mijlocie, la **Paris**.
30	FOTBAL	Italia — Suedia (amical).
	CICLISM	Cursa **Paris — Tours**.
	FOTBAL	Paraguay — Bolivia, în preliminariile C.M. (gr. a II-a, sud-americană), la **Asuncion**.
30— 4.X.		Congresul olimpic, la **Varna**.

CAMPIONATE DE FOTBAL ÎN EUROPA

Albania. — A început campionatul de fotbal al Albaniei. În etapa inaugurală s-au înregistrat următoarele rezultate: **Dynamo — Beselidhja** 2—0; **„17 Nendori" Tirana — Flamurtari** 1—2; **Vllaznia — Partizan 1—0; Labinoti — Traktori** 1—1; **Skenderbeg — Shkendia** 0—1; **Naffetari — Luftetari** 0—0; **Besa — Lokomotiva** 0—0.

Anglia. — Campionatul englez de fotbal a programat jocurile etapei a 8-a care s-au încheiat cu următoarele rezultate: Arsenal — Stoke 2—1; Coventry — Newcastle 2—2; Derby — Southampton 6—2; Ipswich — Burnley 3—2; Leeds — Manchester United 0—0; Liverpool — Tottenham 3—2; Rangers — Birmingham 2—2; Sheffield — Norwich 1—0; West Ham — Leicester 1—1; Wolverhampton — Everton 1—1. În clasament, pe primul loc se află Leeds cu 15 puncte, urmată de Derby cu 12 p, și Coventry cu același număr de puncte.

R. F. Germania. — În campionatul vest-german de fotbal, după etapa a 8-a, în fruntea clasamentului se află Borussia Moenchengladbach cu 13 p. urmată de Eintracht Frankfurt cu 12 p și Bayern München — 11 p. Rezultate înregistrate în etapa de sîmbătă: MSV Duisburg — SV Hamburg 0—0; Hanovra — Bayern München 3—1; Eintracht Frankfurt — Borussia Moenchengladbach 1—0; Fortuna Düsseldorf — VfB Stuttgart 2—0; F. C. Köln — Kikers Offenbach 2—0. În cursul săptămînii s-au disputat două partide încheiate cu următoarele rezultate: FC Kaiserslautern — V.f.L. Bochum 0—2; MSV Duisburg — SV Hamburg 0—0.

Suedia (etapa a 20-a): Oerebro — Djurgaarden 0—3; Hammarby — Oergryte 2—2; Malmö — Sirius 3—1; Oster — AIK 2—0; Norrköping — Landskrona 4—1; Saab — Elfsborg 0—0; Göteborg — Aatvidaberg 2—1. Clasament: 1. Aatvidaberg — 34 puncte; 2. Oester — 29 puncte; 3. Djurgaarden — 23 puncte.

Norvegia (etapa a 19-a): Brann — Frederikstad 5—0; Raufoss — Lyn Oslo 2—2; Skeid — Viking 0—1; Start — Hamarkamraterna 2—2; Stroemsgodset — Rosenborg 2—1. Clasament: 1. Viking — 29 puncte; 2. Rosenborg — 24 puncte; 3. Hamarkamraterna — 23 puncte.

Polonia (etapa a 5-a): Lech Poznan — Szombierki Bytom 1—0; Stal Mielec — Gwardia Varșovia 2—1; Slask Wroclaw — Wisla Cracovia 1—1; Polonia Bytom — Zaglebie Sosnowiec 0—0; Ruch Chorzow — LKS Lodz 2—0; Legia Varșovia — ROW Rybnik 0—0; Gornik Zabrze — Zaglebie Walbryzch 3—0.

Clasament: 1. Ruch Chorzow — 8 puncte; 2. Wisla Cracovia — 8 puncte; 3. Legia Varșovia — 6 puncte,

Luxemburg (etapa a 3-a): Jeunesse Esch — National 2—0; Ettelbruck — Union 1—2; Spora — Rumelange 5—0; Beggen — Stade 2—1; Red Boys — Merl 2—1; Aris Bonnevoie — Fola Esch 4—1. Clasament: 1. Beggen — 6 puncte; 2. Red Boys — 6 puncte; 3. Spora — 5 puncte.

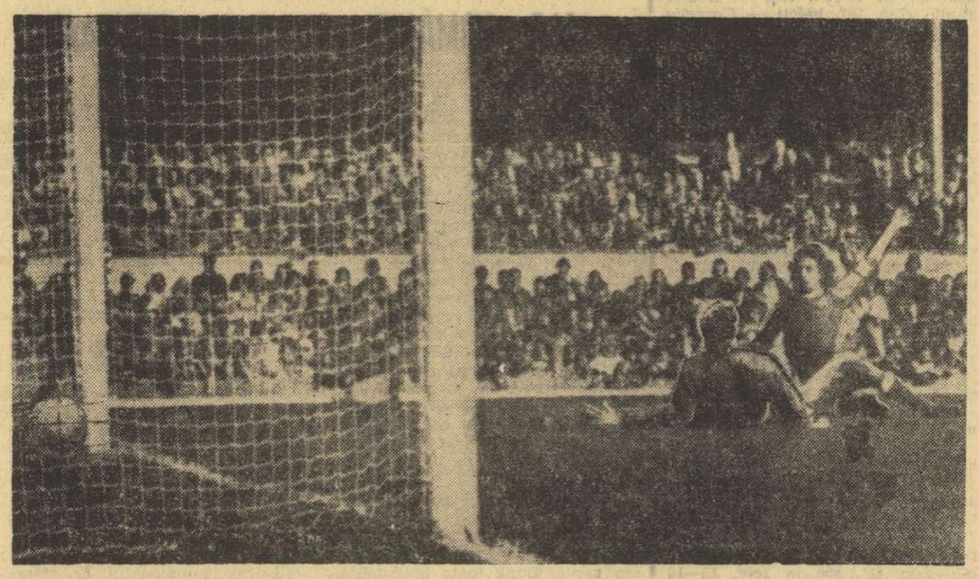

Primul gol al Arsenalului în poarta lui Stoke City, în meciul ultimei etape a ligii engleze (2—1). John Radford ridică mîna, jubilînd...

Telefoto: A.P.-AGERPRES

TOT DOUĂ ECHIPE ROMÂNEȘTI ÎN EDIȚIA VIITOARE A CUPEI U. E. F. A.

Într-o recentă ședință de lucru, desfășurată la Berna, U.E.F.A. a luat în discuție reprezentarea diferitelor țări europene în ediția viitoare a Cupei U.E.F.A.

Cei mai mare număr de reprezentante în această campetiție îl vor avea, în anul viitor, Anglia, R.F. Germania și Italia — cîte patru echipe, în vreme ce Spania și Austria vor fi reprezentate de cîte trei formații.

Alături de alte 18 țări, fotbalul românesc a primit dreptul de a trimite în Cupa U.E.F.A. două ambasadoare, o singură echipă urmînd să reprezinte mișcarea fotbalistică din Albania, Cipru, Finlanda, Irlanda de Nord, Eire, Islanda, Luxemburg și Malta.

Redacția și administrația: București, str. Vasile Conta nr. 16; telefoane: centrală 11.10.05, secția corespondenți 11.51.09, interurban 72 și 286; telex: sportrom buc. 180, Tiparul „I. P. „Informația", București 40.393

PROLETARI DIN TOATE ȚĂRILE, UNIȚI-VĂ!

Sportul

ZIAR AL CONSILIULUI NAȚIONAL PENTRU EDUCAȚIE FIZICĂ ȘI SPORT

ANUL XXIX — Nr. 7544 | 4 PAGINI 30 BANI | Marți 25 septembrie 1973

În ziarul de mîine:

CALENDARUL COMPETIȚIILOR SPORTIVE REPUBLICANE PE ANUL 1974

Seria crosurilor populare deschise amatorilor bucureșteni continuă în aceste zile. Iată un aspect de la o asemenea acțiune desfășurată în sectorul I

Agenda
ACTIVITĂȚII SPORTIVE DE MASĂ

CROSUL VOINICELUL

Duminică dimineața, Consiliul pentru educație fizică și sport, Organizația pionierilor și Comitetul U.T.C. din sectorul IV al Capitalei au organizat pe trasee amenajate în parcul I.O.R. **„Crosul Voinicelul"**. Acțiunea face parte din suita de 9 crosuri aflate în programul acțiunilor de masă deschise în acest an amatorilor de mișcare în aer liber din București. La start s-au aliniat aproximativ 1 500 de copii și elevi, care s-au întrecut în cadrul a două categorii de vîrstă, băieți și fete. Iată primii trei clasați: **CAT. 13—15 ANI, fete:** 1. Maricica Suriga (Șc. gen. 16), 2. Magda Codescu (Șc. gen. 195), 3. Jeana Petrică (Șc. gen. 70); **băieți:** Viorel Popa (Șc. gen. 199), 2. Titi Trancă (Șc. gen. 199), 3. Alexandru Dumitrescu (Șc. gen. 195). **CAT. 15—17 ani; fete:** 1. Maria Pintilie (Grup. șc. 4), 2. Margareta Stanciu (Grup. șc. 4) 3. Elen Sander (Lic. ind. comercial): **băieți:** 1. Ionel Dumitrache (Grup școlar I.O.R.), 2. Nicolae Mohora (Grup școlar I.O.R.), 3. Otinel Iancu (Lic. ind. construcții).

Anunțăm că, începînd de astăzi, dimineața și după amiaza se desfășoară la baza sportivă Voinicelul ediția a doua la tenis de cîmp a „Cupei de vară", deschisă amatorilor între 11 și 16 ani. Organizatorii asigură toate materialele necesare bunei desfășurări a întrecerilor.

MARE INTERES PENTRU CONCURSURILE DE ORIENTARE TURISTICĂ ȘI TENIS DE MASĂ

Printre asociațiile sportive cu o rodnică activitate din municipiul Tîrgoviște se evidențiază cea a Voinței. Tinerii și tinerele de aici practică diferite discipline sportive și participă intens la întrecerile oficiale sau amicale organizate la nivelul localității. Pentru a cunoaște mai multe amănunte asupra sportivilor cooperatori, ne-am adresat secretarului asociației, **M. Mihai.**

— Acțiunile organizate de către asociația noastră sportivă s-au

(Continuare în pag. a 3-a)

În ajunul unei întîlniri decisive pentru calificarea în turneul final al C. M. '74 la fotbal

ECHIPA ROMÂNIEI A SOSIT ASEARĂ LA LEIPZIG

LEIPZIG, 24 (prin telefon).

Plecată din București la orele 15,10, echipa de fotbal a României plăcut impresionată de prețuirea și încurajările care i-au fost adresate de iubitori ai fotbalului pe aeroportul Otopeni a aterizat pe pista aeroportului din Berlin, Schönefeld, după două ore și 37 de minute.

Aici, la Berlin, delegația noastră a fost întîmpinată de către reprezentanții federației de fotbal din R.D. Germană, de numeroși ziariști și fotoreporteri. A fost o primire amicală, prietenească, contrastînd plăcut cu... condițiile atmosferice, ploaia rece de toamnă, care a început să cadă de azi-dimineață.

După o scurtă escală, de circa 30 de minute, cei 17 componenți ai lotului reprezentativ s-au despărțit de colegii lor din lotul de tineret — under 23 — (cu care au călătorit împreună pînă la Berlin) nu mai înainte, firește, de a le ura mult succes la Halle și s-au îmbarcat în autocarul destinat să-i transporte la Leipzig. Dar să-i numim aici pe cei 17, din rîndurile cărora antrenorii Valentin Stănescu și Robert Cosmoc vor alcătui „11"-le pentru partida de miercuri orele 17,30 (18,30 ora României): **Răducanu, Iordache** — portari; **Sătmăreanu, Antonescu, Dinu, Sameș, Deleanu, Velea** — fundași; **Dumitru, R. Nunweiller, Beldeanu** — mijlocași; **Tarălungă, Dembrovschi, Dobrin, Dumitrache, Iordănescu și Marcu** — înaintași.

Acum, la această oră de seară, componenții lotului reprezentativ au încheiat de puține minute și cea de a doua parte a traseului (cei 196 km de la Berlin la Leipzig) și așteaptă în liniște, în holul hotelului Astoria, operațiunea de repartizare în camere. După binemeritata odihnă din cursul nopții, pe selecționabili îi așteaptă mîine (n.r. azi) următorul program: **dimineața, micul dejun; la ora 11 un antrenament de aproximativ 90 de minute; masa de prînz; odihnă și seara vizionarea unui spectacol.**

În sfîrșit, o știre mult așteptată de către cei de acasă: **Dobrin și Dumitrache,** cei doi mari absenți de la ultimul test al tricolorilor, cel de la Snagov, se simt bine. Referitor însă la formula definitivă a „11"-lui tricolor pentru miercuri, doctorul D. Tomescu amînă decizia după antrenamentul de mîine (n.r. azi). În ce privește însă formația probabilă antrenorul **V. Stănescu** ne-a comunicat-o încă din astă seară. Iat-o: RĂDUCANU — SĂTMĂREANU, ANTONESCU, DINU, DELEANU — DUMITRU, NUNWEILLER — ȚARĂLUNGA, DOBRIN, DUMITRACHE, IORDĂNESCU.

G. NICOLAESCU

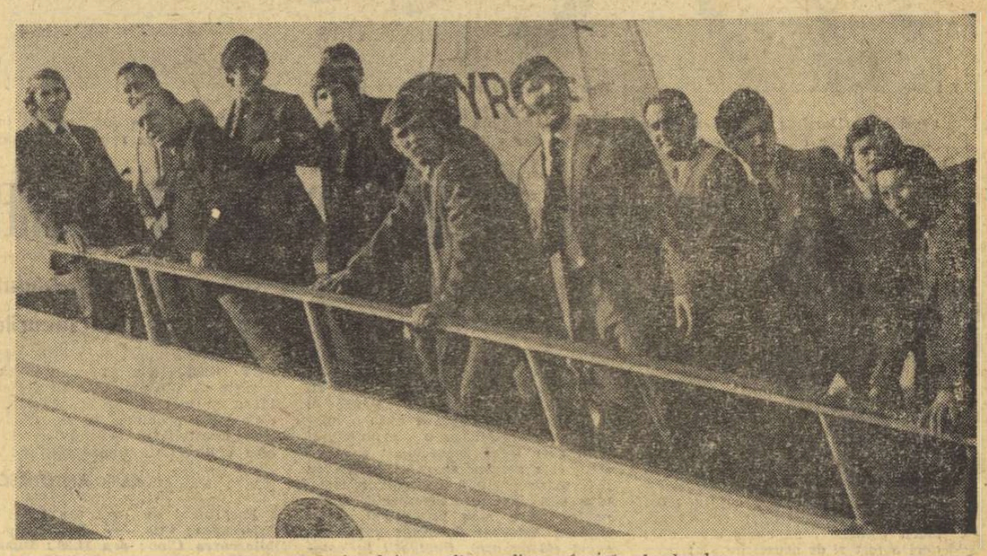

Pe scara avionului, cu cîteva clipe înainte de decolare.

TRIMIȘII NOȘTRI TRANSMIT:

INTERES ENORM ÎN R. D. GERMANĂ PENTRU JOCUL DE MÎINE CU ROMÂNIA

- SE SCONTEAZĂ RECORD DE SPECTATORI PE STADIONUL DIN LEIPZIG
- TELEVIZIUNEA DIN R. F. GERMANIA, GAZDA C.M. '74 PREIA „ÎN DIRECT" TRANSMISIA MECIULUI
- ECHIPA R.D.G. ÎN CANTONAMENT SPECIAL LA KIENBAUM

LEIPZIG, 24 (prin telex).

Enorm interes aici, în jurul acestei partide dintre echipele R.D. Germane și României! Organizatorii meciului de miercuri seară speră ca stadionul Central din localitate să fie plin la ora 17,30 (ora locală), cînd arbitrul elvețian **Rudolf Scheurer** (asistat la linie de compatrioții săi Dürflinger și Matthieu) va fluiera începutul partidei. Cunoscutul arbitru internațional din R.D. Germană Rudy Gloeckner, originar din Leipzig, care a arbitrat finala „El Mundialului" mexican și care, acum, este responsabilul local cu organizarea meciului R.D. Germană — România, ne spunea azi, în biroul său instalat la hotelul Astoria, că pînă la această oră circa 75 000 de bilete sînt deja vîndute și că se contează pe egalarea recordului de spectatori al stadionului (capacitatea totală 100 000), stabilit acum 10 ani, cu prilejul unui meci amical R.D. Germană — Anglia. Bineînțeles, printre cei prezenți miercuri seara pe stadion se vor afla și numeroși turiști români, aproximativ 4 500, unii sosiți de pe acum la Leipzig, alții așteptați în cursul serii.

Colegii ziariști din R.D. Germană, ne informează că la comisia de organizare s-au primit numeroase cereri de acreditare de la ziariști sportivi din R.F. Germania, Franța, Italia, Elveția și că televiziunea vest-germană va prelua și ea, integral, transmisia acestui joc, dat fiind că de rezultatul lui depinde, practic, desemnarea uneia dintre finalistele viitorului turneu final al C.M. din 1974. Să mai notăm, în această privință, și prezența la meci a delegatului F.I.F.A., francezul **Antoine Chiarisoli,** ca și pe aceea a austriacului **Franz Seippelt,** observator din partea comisiei de arbitri a federației internaționale.

Toată săptămîna trecută, vremea a fost aici foarte frumoasă. De duminică, însă, timpul este în schimbare și, pentru cele două zile următoare, serviciile meteorologice anunță cer înnourat și ușoare averse de ploaie.

În acest timp, selecționabilii echipei gazdă continuă să se pregătească în tabăra specială de la Kienbaum, o mică localitate situată la cca. 50 km est de Berlin. Ei vor părăsi acest cantonament în cursul zilei de marți, pentru a veni la Leipzig. Indispus de faptul că meciul cu echipa Bul-

Radu URZICEANU

(Continuare în pag. a 3-a)

UN MECI PENTRU 3 ANI...

Dacă vrei să cunoști cu adevărat pe cineva — spune o vorbă mai veche — e bine să-ți urmărești subiectul în timpul unei călătorii. Echipa națională, zburînd spre Berlin, a putut fi urmărită de ochiul oarecum pregătit al reporterului.

Iată-l pe Dumitrache *detașat de trepidațiile zborului. E cufundat în lectură. Citește „La Medeleni". Apoi face o pauză. Reia „Sportul". Urmărește, pentru nu știu cîta oară, rezultatele din „Cupa României". Uneori, zîmbește, însoțind rîndurile cu degetul. Apoi, lasă „Sportul" și reia „Medelenii". Dacă vreți, această alternare a lecturii este singura lui formă de nervozitate.*

În spatele lui, Dumitru *și* Radu Nunweiller. *Stau cu ochii întredeschiși. Nu se mișcă. Pentru ei, zborul nu e o plăcere.*

Răducanu *nu-și găsește locul în fotoliu. Încearcă să-și întindă picioarele lungi sub scaunele din față. Nu reușește. Se joacă, mereu, cu sacoșa sa din piele neagră, pe care e gravat un fotbalist ștufind din volé. Îi pîndește gheața. Îmi face cu ochiul, retezînd gamba fotbalistului necunoscut.*

Sătmăreanu își lipește cartea de geamul rotund. Citește fără oprire „Cu singe rece" de Truman Capote. Nimic nu-l poate stînjeni, nici măcar sporovăiala celor din echipa de tineret care, peste cîteva minute, vor porni spre Halle.

Dobrin e, ca întotdeauna, cu ochii spre nori. Privește apusul soarelui, dincolo de zarea care se întunecă. Mă apropii de el. îl întreb de durerea sa de la picior. Răspunde calm: „Asta nu mai are nici o importanță acum. Mi-a și trecut. Probabil că apropierea meciului e un leac mai bun decît toate injecțiile calmante".

Cel mai agitat e Dinu. *Nu stă o clipă locului. Își caută mereu un partener de discuție. Nerăbdător, ar vrea să intre în cabina de comandă. Dar renunță imediat, pentru a intra în compartimentul cel mic al avionului.*

„De ce nu încerci să dormi, Cornele?" *Zîmbește:* „Credeți că este posibil? Miercuri, la Leipzig, jucăm, de fapt, un meci decisiv pentru următorii trei ani ai echipei noastre naționale, și, dacă vreți, ai căpitanului său, Cornel Dinu".

Ioan CHIRILĂ

Berlin, 24 septembrie

REPORTERII NOȘTRI URMĂRIND ÎNDEPLINIREA HOTĂRÎRII PLENAREI C.C. AL P.C.R. DIN 28 FEBRUARIE — 2 MARTIE

LA BRAȘOV SE MUNCEȘTE INTENS, DAR PENTRU A SE EVITA RISIPIREA STRĂDANIILOR SE IMPUN SELECTAREA ȘI CONCENTRAREA OBIECTIVELOR

Muncind intens pentru îndeplinirea importantelor obiective puse în fața mișcării sportive de Hotărîrea Plenarei C.C. al P.C.R. din 28 februarie — 2 martie, activiștii, tehnicienii, sportivii din cluburi și asociații acordă o atenție deosebită consolidării bazei necesare pentru creșterea continuă a nivelului performanțelor. Se manifestă o grijă sporită pentru asigurarea condițiilor materiale de pregătire, pentru intensificarea și ridicarea pe o treaptă superioară a procesului instructiv-educativ, pentru verificarea evoluției performerilor, astfel încît la Jocurile Olimpice de iarnă și de vară din 1976 reprezentativa României să realizeze un număr mai mare de medalii și puncte decît cel obținut la Sapporo și München.

Reporterii noștri sînt prezenți — ca de obicei — în mijlocul sportivilor și al antrenorilor, însoțesc brigăzile C.N.E.F.S., pentru a putea analiza stadiul pregătirilor din județe, cluburi și asociații, nivelul atins de unele ramuri sportive. Găzduim în coloanele ziarului nostru materiale ce vor putea contribui la un util schimb de experiență, la formarea opiniei iubitorilor sportului, la înlăturarea unor neajunsuri și implicit la îmbunătățirea procesului de instruire.

Timp de cîteva zile, la Brașov, o brigadă de îndrumare și control, condusă de tov. **Miron Olteanu,** secretar al C.N.E.F.S., a analizat căile și mijloacele prin care se asigură îndeplinirea obiectivelor pregătirii olimpice. Cu acest prilej am putut lua cunoștință de o serie de aspecte definitorii în ceea ce privește strădania organelor locale, a tehnicienilor și sportivilor de a ridica sportul brașovean pe o nouă treaptă valorică.

DE LA 11 PARTICIPANȚI LA J.O. LA PESTE 51 DE CANDIDAȚI OLIMPICI

Și la Brașov, ca în toate județele, există un plan de pregătire olimpică. Pornindu-se de la realitatea că în municipiu sînt condiții bune pentru sporturile nominalizate, că structurile sportive se bucură de atenția și sprijinul C.N.E.F.S., există perspectiva obiectivă a unei participări mai substanțiale sub aspect calitativ și cantitativ, pentru a se depăși cifrele nesemnificative de 3 sportivi (München) și 8 (Sapporo). Ca atare pentru noul interval olimpic au fost nominalizați 63 sportivi de perspectivă (56 de către federații, iar 7 de C.J.E.F.S. Brașov). Dintre aceștia, 12 au părăsit județul plecînd fie la facultățile din București și Oradea, fie la satisfacerea serviciului militar.

SE DEPUN EFORTURI NECESARE UNEI PARTICIPĂRI DE PRESTIGIU LA J.O. DIN 1976?

CÎT ȘI CUM SE LUCREAZĂ

La **lupte,** unul din sporturile de tradiție și cu rezultate la Brașov, cei 9 sportivi nominalizați (8 de la Dinamo și unul de la Steagul roșu), participînd în această vară la diferite forme de pregătire, însoțiți și de antrenorii de la cluburi — **Ion Bătrînu** și **Ioan Mureșan** — au depus un mare volum de muncă, realizat la un nivel calitativ superior, cu intensități mari de lucru, cu o bună disciplină, cu receptivitate și interes din partea sportivilor. Conlucrarea antrenorilor de la cluburi cu antrenorul federal Crișnic a avut efecte imediate, valoroase pentru sportivii aflați în supravegherea lor.

La **box** sînt patru sportivi nominalizați, toți de la Dinamo, pregătiți de antrenorul Mihai Cerchez. Analizarea documentelor de planificarea și urmărirea unor ședințe de pregătire a acestor sportivi a scos în evidență necesitatea măririi intensității de lucru, a unei îndrumări permanente de către cabinetul metodic județean, precum și crearea unor condiții mai bune de pregătire.

Scrima, are condiții excelente la clubul Tractorul (sală, materiale,

Mihai BÎRA

(Continuare în pag. a 3-a)

CÎȘTIGĂTORUL PRIMEI MEDALII ROMÂNEȘTI LA C.M. DE HALTERE — ION HORTOPAN — S-A ÎNAPOIAT ÎN CAPITALĂ

Ieri la prînz, halterofilul **Ion Hortopan,** proaspătul medaliat cu bronz la campionatele mondiale (la categoria 52 kg stilul smuls) care s-au desfășurat la Havana, s-a întors în Capitală, împreună cu prof. Lazăr Baroga, secretarul general al F.R.H. La sosirea pe aeroportul internațional Otopeni, sportivul român (în stînga imaginii) care a obținut prima medalie la o competiție de asemenea anvergură, a fost felicitat călduros pentru remarcabila sa performanță realizată în capitala cubaneză.

AZI, LA DROBETA TR. SEVERIN, ARAD, IAȘI ȘI CONSTANȚA

START ÎN „ZONELE" DE BOX ALE SENIORILOR

Astă-seară, în patru orașe din țară, va răsuna gongul inaugural în etapa de „zonă" a campionatelor naționale de box pentru seniori. Au fost înscriși în competiție cei mai buni pugiliști ai țării, maeștri emeriți și maeștri ai sportului, sportivi de categoria I, precum și campionii județelor.

Se contează pe prezența a peste 400 de boxeri din toate județele țării. În fiecare oraș organizator au fost luate toate măsurile pentru ca disputele să se desfășoare în condiții foarte bune. Iubitorii boxului din **Drobeta Tr. Severin, Arad, Iași** și **Constanța** au toate motivele să fie mulțumiți. În fața lor vor evolua unii dintre pugiliștii fruntași ai țării, laureați ai multor întreceri internaționale, medaliați ai Jocurilor Olimpice și ai campionatelor europene.

La Drobeta Tr. Severin vor fi prezenți campionul european al muștelor, **Constantin Gruiescu,** și vesnicul său rival, gălățeanul **Anton Cojan.** Vor mai putea fi urmăriți **Vasile Ivan** și **Iulian Lungu** (ambii de la Metalul București), **C. Stanef** și **A. Iacob, I. Hodoșan, I. Vornicescu** și **V. Prodan, Gh. Chivăr, M. Constantinescu, A. Iancu** și **G. Schuber** etc.

La Arad vor putea fi văzuți, printre alții, **Calistrat Cuțov, Șt. Băiatu, Șt. Boboc, Gh. Ciochină, P. Nedelcea, I. Dascălu** și **I. Sănătescu.**

La Iași va fi prezent un alt mănunchi de sportivi valoroși în frunte cu **Simion Cuțov** (campionul european al semiușorilor), **Gabriel Pometcu, Al. Turei, Aurel Mihai, Antoniu Vasile** (care va evolua la semimijlocie), **V. Croitoru, Al. Coroianu** și **Ion Alexe.**

Pe malul Mării Negre, la Constanța, se vor înfrunta **Tr. Cerchia, M. Lazăr, R. Ivanciu, A. Simion, A. Iliescu, Gh. Ilie, Gh. Vlad, P. Dobrescu, S. Mihalcea, V. Zilberman, C. Gutui, S. Tirilă, D. Mihalcea, I. Györffi, P. Pîrvu, V. Lehăduș** ș.a.

Acestora, în fiecare oraș, li se vor adăuga campionii de județe, care au fost repartizați **la zone prin tragerea** la sorți a tuturor celor înscriși în campionat. În cele 4 orașe vor oficia și purtătorii ecusonului de arbitru internațional **C. Chiriac, V. Popescu, P. Epureanu, Ali Rișat, M. Voiculescu, P. Mihelfi, M. Stănescu.**

Campionii europeni Constantin Gruiescu *(Steaua)* și Simion Cuțov *(Dinamo) vor încerca să intre și în posesia titlurilor de campioni naționali*

Paul IOVAN

CAMPIONUL LA URMĂRIRE INDIVIDUALĂ VA FI CUNOSCUT ABIA ASTĂZI

Cea de a treia zi a campionatelor naționale de ciclism pe velodrom a avut în program disputarea probei de urmărire individuală. Pentru a da timp de odihnă pretendenților la titlu, înaintea semifinalelor și finalelor cursei, federația de resort a dat curs cererii antrenorilor, reprogramînd proba pe parcursul a două reuniuni. În asemenea situație, capionul național la urmărire individuală va fi cunoscut abia astăzi, cînd vor avea loc semifinalele și finalele probei.

În serii cel mai bun timp a fost obținut de campionul probei, Costel Cîrje (5:10,1). Departe de recordul țării (5:04,3), dar sperăm într-o îmbunătățire în alergările de azi. Din primul tur au ieșit fără drept de apel P. Dolofan (Steaua), V. Murineanu (Dinamo), C. Camer (Steaua), C. Ciocan (Voința), V. Ilie (Dinamo), I. Cernea (Olimpia) și A. Telegdi (Voința Cluj).

De remarcat frumoasa performanță a tînărului Lucian Roșac (Dinamo — antrenor Mircea Mihăilescu), care cu 5:15,7 a îmbunătățit recordul de juniori al probei (v.r. — 5:18,7 — C. Cîrje, 30 sept. 1972). Roșac nu a împlinit încă 18 ani și practică ciclismul abia de anul trecut. Este ceasornicar și lucrează în cadrul uzinei de mecanică fină din București. În acest an, tot el a obținut un titlu de campion municipal (de juniori) la contratimp individual — șosea; a devenit campion de velodrom la 4 000 m individual și 4 000 m echipe și a obținut un loc doi în cursa cu adițiune de puncte.

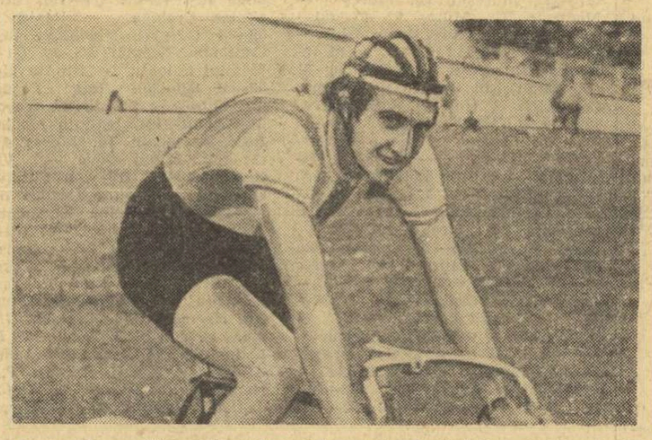

Lucian Roșac *(Dinamo) noul record man de juniori la urmărire individuală.* Foto: S. BAKCSY

În sferturile de finală ale probei în care s-au calificat C. Cîrje (5:12,7), V. Teodor (5:13,4), M. Ferfelea (5:11,7), Marin Ioniță (5:13,9), T. Drăgan (5:15,3), M. Romașcanu (5:17,1), L. Roșac (5:23,5) și N. Voican (5:24,6), primii patru au cucerit dreptul de a continua întrecerea astăzi (de la ora 16) cînd se vor întîlni după timpii obținuți (1 cu 4 și 2 cu 3): Cîrje — Teodor și Ferfelea — Ioniță.

Gheorghe ȘTEFANESCU

Corduban *(Dunărea Galați)* și Texe *(22 — Agronomia Cluj)* în luptă pentru puc. În spatele lor, ceilalți jucători urmăresc disputa, în timp ce tînărul portar gălățean Gh. Huțanu este pregătit pentru orice eventualitate

START PROMIȚĂTOR ÎN NOUL SEZON DE HOCHEI

● Jocul modern — o caracteristică generală ● Echipele sînt pe cale de a căpăta mai multă personalitate ● Tinerii hocheiști dau o notă aparte jocurilor

Avanpremiera sezonului de hochei, oferită de această atît de agitată ediție a „Cupei României", ne-a dat, totodată, prilejul de a putea lua un prim contact cu echipele noastre fruntașe, cu preocupările lor și, mai ales, cu intențiile pe care le au în viitoarele dispute ale calendarului intern și, cu deosebire, în campionatul Diviziei A. Desigur că, în acest moment, impresiile celor ce au urmărit primele două etape ale Cupei (ieri a fost zi de pauză) nu sînt prea bine conturate, deoarece două evoluții pentru fiecare echipă nu constituie un termen prea cert de referință.

Totuși, unele aprecieri se pot face. Și vom începe cu cele care îmbracă un caracter ceva mai general. Am mai spus, chiar în cronica primelor jocuri, și vom repeta și azi, cu această ocazie, că un prim și îmbucurător element este acela al **progresului evident pe drumul modernizării jocului, progres sesizabil într-o măsură mai mare sau mai mică la toate formațiile participante. A crescut considerabil viteza de joc și, poate, mai important decît aceasta, se apelează des și în limitele regulamentului la folosirea corpului, ceea ce a făcut să se ridice cota de spectaculozitate a întîlnirilor.** O a doua mențiune pozitivă este legată de **completarea efectivelor la mai toate echipele, care se prezintă acum cu loturi ceva mai largi, capabile să facă față dificultăților inerente unei întreceri de durată în hochei.** Ar mai fi de adăugat, la aceste mențiuni cu caracter general, o remarcabilă **îmbunătățire a disciplinei în joc**, element absolut esențial în hochei și în care, nu de mult, jucătorii noștri se arătau încă deficitari.

Cu alte cuvinte, am avea deocamdată de ce să ne arătăm mulțumiți, după acest prim „rendez-vous" cu hocheiul nostru, cu tot ce are el mai bun. Dar, pentru a avea o imagine cuprinzătoare a momentului prin care trece acest sport în prezent, este necesar să precizăm că cea mai mare parte a formațiilor fruntașe sînt încă neomogenizate, motiv pentru care s-au înregistrat, chiar într-un interval de timp destul de scurt (48 de ore), fluctuații în comportare. Mutațiile serioase înregistrate înaintea sezonului, mutații pe care le înregistrăm cu satisfacție, deoarece au comportat într-o mare proporție schimbări în bine, provocînd întinerirea echipelor, au schimbat structura loturilor. Din acest motiv, cu excepția poate a lui Dinamo București, celelalte formații își vor căpăta personalitatea și se vor putea exprima competițional mai bine abia în primele etape ale noului campionat al Diviziei A.

Pînă atunci însă să ne exprimăm speranța că această creștere a ritmului de joc și a forței cu care se acționează nu au fost doar un simplu foc de paie și că viitoarele meciuri vor confirma impresiile bune culese la primele etape ale „Cupei României".

În încheiere o observație critică de natură organizatorică. Și încă una a cărei rezolvare se impune de urgență, anume aceea a medicilului de la patinoarul „23 August". Aci a funcționat ani și ani la rînd dr. A. Nanulescu, aflat acum în concediu medical. Surprinzător, dar nimeni nu îl suplinește. Cele două asistente medicale fac și ele ce pot, însă hocheiul este un sport la ale cărui dispute prezența unui cadru medical cu pregătire superioară este ABSOLUT NECESARĂ. Forurile în cauză credem că știu mai bine ca noi acest lucru și tocmai de aceea așteptăm ca această problemă să fie rezolvată cu operativitate, evitîndu-se, în această direcție... improvizațiile!

Călin ANTONESCU

Programul de azi: **ora 9: S.C. Miercurea Ciuc — Liceul nr. 1 Miercurea Ciuc; ora 11,30: Dunărea Galați — Tîrnava Odorhei; ora 16: Dinamo — I.P.G.G.; ora 18,30: Steaua — Agronomia Cluj.**

SCORURI CATEGORICE ÎN PRIMA ETAPĂ A RETURULUI CAMPIONATULUI DE TENIS DE MASĂ PE ECHIPE

Cele trei partide (două feminine și una masculină) disputate în Capitală, contînd în cadrul primei etape a returului campionatului divizionar, au dat loc la dispute mai puțin interesante, deoarece decalajul valoric existent între combatante a făcut ca balanța victoriilor să încline net în favoarea formațiilor favorite și care au știut să folosească mai judicios perioda de pregătire a sezonului de toamnă. Dar, iată rezultatele și cîteva considerațiuni asupra acestor jocuri. **Feminin: SPARTAC BUCUREȘTI — C.S. ARAD I: 1—8.** Partida desfășurată sîmbătă s-a încheiat cu o victorie facilă a arădencelor care au întîmpinat o palidă rezistență din partea tinerelor jucătoare bucureștene. Victoriile elevelor antrenorului Emil Procopeț au fost realizat de: Eleonora Vlaicov (3), Magdalena Lesai (3) și Maria Korodi (2). **SPARTAC BUCUREȘTI — C.S. ARAD II 3—6.** După ce pierduseră în ajun cu un scor categoric în fața primei garnituri arădene, bucureștencele au fost din nou învinse de data asta la un scor mai strîns de formația secundă a clubului arădean. Autoarele victoriilor: Ildiko Gyöngyösi (3), Livia Cărueriu (2) și Liana Mihuț. **Masculin: LOCOMOTIVA BUCUREȘTI — C.S. ARAD 15—2.** Meciul a fost la discreția feroviarilor bucureșteni care s-au impus la un scor ce ne scutește de prea multe comentarii. Elevii antrenorului Laurențiu Gheorghiu au manifestat vervă de joc, în timp ce jucătorii antrenați de Tiberiu Covaci au evoluat șters, doar Trupel (singurul jucător arădean care a reușit să obțină, de altfel, două victorii), s-a ridicat la nivelul pretențiilor primului eșalon al tenisului nostru de masă. Succesul bucureștenilor a fost asigurat de Păuna (4), Danielis (4), Macovei (3), Buga (3) și cuplul Danielis-Macovei.

Aurel PĂPĂDIE

Tg. Mureș (prin telefon, de la corespondentul nostru județean). COMERȚUL — VOINȚA BUCUREȘTI (masculin) 11—6. Gazdele au obținut o victorie surprinzătoare, mai ales în ce privește scorul. Punctele mureșenilor au fost înscrise de Sentivani (4), Singiorgian (3), Naftali (2), Valics și cuplul Sentivani-Singiorgian, iar pentru oaspeți: Podgoreanu (3), Bodea (2) și Stamatescu.

I. PĂUȘ

Buzău (prin telefon, de la corespondentul nostru). ȘCOALA SPORTIVĂ — UNIVERSITATEA CRAIOVA (masculin) 16—1. Succes categoric înregistrat de elevii antrenorului Emil Băcioiu. Punctul de onoare al oltenilor a fost realizat de Marin Firănescu. Cele 16 victorii ale buzoienilor au fost „marcate" de Ancel (4), Teodorescu (4), Romanescu (4), Popovci (3) și la dublu.

D. SOARE

Cluj (prin telefon). C.S.M. — I.E.A.B.S. BUCUREȘTI 17—0. Dintre cele 34 de seturi ale întîlnirii, clujenii au pierdut unul singur (tînărul Adrian Cucu în fața lui Hosu).

Nușa DEMIAN

UN REUȘIT MITING AVIATIC LA BRAȘOV

Aeroclubul **„Mircea Zorileanu"** din Brașov a organizat duminică pe aeroportul sportiv Sînpetru un mare miting aviatic cuprinzînd demonstrații de zbor cu motor, planorism, parașutism și zbor cu elicopterul. Peste 10 000 spectatori veniți din Brașov și împrejurimi au admirat și aplaudat îndelung evoluțiile de înaltă clasă ale piloților **N. Conța, Cezar Rusu, N. Ciotloș, Romeo Vlădescu,** voltele de o splendidă geometrie și cutezanță ale planoriștilor **ing. Mircea Finescu, C. Andrei și Ervin Rosch** precum și curajul și stăpînirea dovedită în salturile individuale și de grup ale lotului județean de parașutism condus de maestrul sportului **Vasile Mihanciu.** Demonstrația a atins culmi de virtute sportivă în zborurile de înaltă acrobație executate de piloții de încercare **Petre Cristescu,** pe noul avion românesc IAR 823, **Nicolae Calotă,** precum și **Constantin Goșman** cu elicopterul. Cu acest prilej festiv a fost brevetată o nouă serie de piloți aviatori și parașutiști pregătiți de instructorii aeroclubului și au fost premiați și cei mai buni trei sportivi ai anului 1973, **ing. M. Finescu, E. Rosch și V. Mihanciu.**

M. B.

I. Dumitrescu și D. Danciu — învingători în „Cupa Olimpia" la talere

Clubul sportiv bucureștean Olimpia a organizat sîmbătă și duminică tradiționala sa competiție de tir cu arma de vînătoare, ediția a IV-a a *„Cupei Olimpia"*. La cele două probe, skeet și trap, au participat peste 30 de concurenți, dintre care 12 începători. Salutăm inițiativa clubului, de a include în competiție probe pentru cei mai puțin inițiați în tirul cu arma de vînătoare, deoarece aceștia au, în general, foarte puține concursuri.

Printre cîștigătorii trofeului se numără juniorii Traian Zaharescu și Bogdan Teodorescu de la Steaua, precum Ion Dumitrescu și Dumitru Danciu, de la clubul organizator, care au avut o comportare multumitoare.

REZULTATE TEHNICE — *trap* (talere aruncate în șanț) — *începători* (25 t): *1. Gh. Oprea (Școlarul) 17 t*, 2. I. Colțișor (Olimpia) 16 t, 3. E. Tranoiu (Școlarul) 16 t; *juniori* (50 t): *1. Tr. Zaharescu (Steaua) 44 t*, 2. M. Ispașiu (Școlarul) 43 t, 3. V. Gheorghiță (Steaua) 43 t; *seniori* (100 t): *1. I. Dumitrescu (Olimpia) 93 t*, 2. A. Marinescu (Școlarul) 92 t, 3. E. Panduru (Steaua) 85 t. *Skeet* (talere aruncate din turn), *juniori* (50 t): *1. B. Teodorescu (Steaua) 34 t*, 2. I. Ionică (A.S. Unirea Jolța) 34 t, 3. V. Docheriu (Steaua) 28 t; *seniori* (100 t): *1. D. Danciu (Olimpia) 92 t*, 2. R. Mareș (Steaua) 91 t, 3. Fl. Iurcenco (Steaua) 91 t.

prim plan

DUMITRU SPÎRLEA

S-a născut în București, la 10 noiembrie 1950; înălțime — 1,88 m; greutate — 77 kg; de profesie mecanic cazane aburi; căsătorit; legitimat la clubul Olimpia București; a început să practice sportul de performanță în anul 1962, la Clubul Steaua, ca înotător, avîndu-l ca prim antrenor pe Gheorghe Marinel. Cel mai bun rezultat obținut în această disciplină a fost locul al treilea în campionatele naționale de juniori. În anul 1966 este remarcat de prof. Gheorghe Tomiuc, care îi propune să devină pentationist, intuind în el un tînăr cu multe calități pentru greaua disciplină a celor cinci sporturi. Previziunile antrenorului, cu care lucrează neîntrerupt de opt ani, după cum se vede, s-au confirmat întrutotul.

Dovedind o mare receptivitate la sfaturile specialiștilor, respectînd riguros orele de antrenament, metodele de pregătire ce i-au fost recomandate, muncind cu o rară conștiinciozitate și cu dorința arzătoare de a urca treptele măiestriei, Dumitru Spîrlea a progresat uluitor de repede, obținînd după numai nouă luni de pregătire (deși în patru probe a luat totul de la zero!) un punctaj remarcabil — 4 500 p. Aceasta se întîmpla în anul 1967, la Sofia, într-o competiție internațională. Și nu a fost de loc ușor să învețe să tragă cu pistolul, să se acomodeze cu dificultățile călăriei, ale scrimei sau ale alergării. Era atît de firav cînd a abordat probele pentationului modern, încît nu puțini se îndoiau de reușita celor ce se încumetaseră să lucreze cu el și să-l lanseze în competiții. Dar, despre această perioadă se vorbește acum cu zîmbetul pe buze...

Cu fiecare an, măiestria și performanțele lui Dumitru Spîrlea au crescut vizibil, el reușind să se afirme nu numai pe plan intern, ci și în competiții de mare anvergură internațională. Este selecționat constant în echipa de juniori a României care se afirmă la campionatele mondiale: locul șase la ediția din 1969, locul cinci la cea din 1970, iar un an mai tîrziu, la Upsala în Suedia, tinerii pentationiști români realizează un frumos succes, obținînd medalia de bronz. La această ediție, Dumitru Spîrlea obține un merituos loc 6 la individual. În anul 1972, participă la Jocurile Olimpice de la München, dar un stupid accident la picior îl împiedică să evolueze la adevărata sa valoare și să obțină un rezultat bun. Anul 1973 a marcat un evident salt în performanțele lui Spîrlea, concretizat în cîteva rezultate valoroase: locul I la campionatele internaționale ale României, într-o companie deosebit de selectă; locul șase la un concurs internațional de la Budapesta, evoluînd alături de cei mai buni pentationiști ai lumii; cu echipa țării se clasează pe locul V la mondialele din Anglia, la începutul acestei luni. În ultimii trei ani a cîștigat titlul de campion al României. Principala calitate a lui Dumitru Spîrlea — omogenitatea pe toate cele cinci probe. Se poate spune că el nu are probă slabă în pentationul modern.

din TOATE SPORTURILE

HANDBAL. Desfășurat în nocturnă, jocul **Constructorul Timișoara — Voința Odorhei,** din cadrul „Cupei de toamnă", a oferit spectatorilor aflați în tribune un spectacol agreabil. Prima repriză, foarte echilibrată, a fost presărată cu faze frumoase la ambele porți, tabela de marcaj indicînd la pauză un rezultat egal: 5—5. La reluare, gazdele — beneficiind de forma excelentă a jucătoarei Stef-Otoiu — se instalează la conducere și cîștigă meciul detașat: 12—7. Principalele realizatoare: **Ștef** (9) — Constructorul, respectiv **Teglaș** (4). Au condus bine **V. Szabo** și **Fr. Sîrbu** (Reșița). **C. Crețu** — coresp. ● ECHIPA MASCULINĂ DE JUNIORI a Școlii sportive Ploiești a întreprins recent un turneu în Polonia, unde a susținut două întîlniri. În ambele jocuri handbaliștii ploieșteni au obținut victoria. Ei au întrecut cu 20—18 (13—6) pe M.K.S. Lublianska și cu 18—13 (9—6) pe ASZ Lublin.

VOLEI Timp de trei zile, Palatul sporturilor din Galați a găzduit un atractiv turneu de volei masculin, la care au participat echipele **Universitatea Craiova, Delta Tulcea, CSU Suceava și CSU Galați.** Trofeul pus în joc a fost cucerit de echipa **CSU Galați.** ● IN SALA SPORTURILOR DIN IAȘI s-a desfășurat un turneu feminin la care au participat formațiile **Penicilina, Universitatea Iași și Știința Bacău.** Cîștigînd ambele întîlniri cu 3—0, voleibalistele de la **Penicilina** au ocupat primul loc în clasamentul final.

JUDO Beneficiind de o nouă sală de sport, Asociația sportivă Flacăra roșie din Capitală organizează concursuri de selecție pentru secția de judo. Pot participa tineri între 10 și 18 ani. Selecția are loc zilnic, între orele 5—18, în sala din strada Bella Brainer nr. 20.

MODELISM. Recent, în orașul Iambol (Bulgaria) au luat sfîrșit întrecerile din cadrul **„Cupei țărilor socialiste"** la rachetomodele. În fața rampelor de lansare s-au aliniat echipaje reprezentative ale **Cehoslovaciei, Iugoslaviei, României** și **Bulgariei.** Evoluînd meritoriu, rachetomodeliștii români — membrii asociației sportive **„Astronautica"** din Tîrgoviște — au obținut, în unele probe, rezultate de valoare. Astfel, **Ștefan Stanciu,** elev al liceului I. H. Radulescu din Tîrgoviște, a ocupat locul secund la clasa rachetoplane 0,1—2,5 Ns, realizînd timpul de 240 secunde — nou record mondial (v.r. 211 sec.) performanță care a fost însă depășită în cadrul aceluiași concurs. O frumoasă comportare a avut și **Lucian Pietris** care, la clasa machete (altitudine) a realizat 963 puncte — record național stabilit. **Clasamentul general pe echipe: 1. Bulgaria, 2. Cehoslovacia, 3. Bulgaria II, 4. România, 5. Bulgaria juniori, 6. Iugoslavia.**

„CUPA ZIARELOR" LA TENIS

Întîlnirile pentru primul tur al „Cupei ziarelor" la tenis vor începe în ziua de 25 septembrie, ora 14, la Ștrandul Tineretului. Cu această ocazie va avea loc și ședința tehnică. Ziariștii care s-au înscris la această competiție pot consulta tabloul, care va fi afișat la locul disputării întrecerii.

RUGBY În divizia secundă s-au desfășurat partidele etapei a doua (seriile I, a II-a și a IV-a), precum și primele întîlniri din grupa a III-a. Consemnăm cu acest prilej și două aspecte nedorite: neprezentarea echipei — după cum ne informează corespondentul nostru D. Bolchan — U.R.A. Tecuci la Gura Humorului, chiar la cel dintîi meci, precum și nedisputarea partidei Aeronautica București — Tînărul Petrolist Ploiești, deoarece 9 jucători oaspeți nu au avut viza medicală. Iată rezultatele înregistrate: **seria I:** Politehnica București — Arhitectura București 0—62, A.S.E. București — Oțelul București 21—0, Petrochimistul Pitești — Olimpia București 7—12, S.N. Oltenița — Constructorul București 6—12; **seria a II-a:** I.T. Constanța — C.F.R. Constanța 6—4, Portul Constanța — Cimentul Medgidia 9—18, Dacia Constanța — Farul II Constanța 18—17, Sc. sp. 2 Constanța — Constructorul Constanța 0—42, Voința Constanța — Albatros Eforie Sud 36—3; **seria a III-a:** Constructorul Buzău — Agronomia Iași 22—6, Ancora Galați — C.S.M. Suceava 8—3; **seria a IV-a:** Sc. sp. Timișoara — Minerul Lupeni 3—12, Precizia Săcele — Șoimii Sibiu 40—3.

DE CE?

Carnetul de note al unui reporter la un mare eveniment sportiv poate părea inepuizabil în subiecte furnizate, dacă ai răbdarea să-l mai răsfoiești o dată și după încheierea competiției. Iată satisfăcîndu-ne această curiozitate, la mai multe zile după ce Eugen Barbu ne-a lăudat (mulțumim!) atît de generos pentru reușita Turului României. Rezultatul practic al cotrobăielii printre hîrtii sînt 3 semne de întrebare ce așteaptă răspunsurile corespunzătoare.

● *Dacă s-a mai îndoit cineva, e cazul să renunțe: „marca buclă" ciclistă (cum i-au zis unii, omagiind fantezia confraților francezi, premergători în materie) este fără discuție cel mai molipsitor dintre exemple pentru mersul pe două roți. Cu alte cuvinte, nu există publicitate mai directă, mai fermecătoare, mai eficace pentru încălecatul bicicletei decît turul țării efectuat cu o caravană policromă consacrată în întregime ciclismului. Sîntem siguri că pe urma Turului României, din Dolhasca-n Mehedinți și din Abrud la Medgidia, copiii nu vor cere părinților doar rachete de tenis, ci vor suspina și după dihania cu spițe argintate. Ei bine, apreciind în felul ei această reclamă gratuită și de efect, singura firmă care a găsit cu cale să evite — deși invitată să ia parte — orice contact cu Turul României, a fost fabrica de biciclete din Zărnești! Și-au legat numele de această competiție mărci de ceasuri și televizoare, unități de țesătorie și fabrici de covoare — a căror legătură cu ciclismul e desigur întîmplătoare și mai mult sentimentală. Dar producătorii de biciclete? Ar fi interesant de aflat pe ce își cheltuiesc fondurile de propagandă acești producători, dacă ei își permit să ignore vehiculul cel mai eficient al intereselor lor.*

● *Conducerea unei echipe într-o competiție ca Turul României, nu este deloc o treabă ușoară. În afara răspunderilor tehnice, mecanice, alimentare, sanitare, antrenorul aflat în mașina însoțitoare are grija supremă a imprimării liniei tactice de care echipa va trebui să țină seama pentru protecția intereselor ei în clasamente. De multă vreme, antrenorul emerit Nicolae Voicu și-a creat faima unui excelent director tehnic în cursele de șosea. De mai mulți ani, el conduce cu mînă fermă destinele echipei naționale pe toate cărările europene. Tocmai de aceea ni s-a părut nefirească, nepotrivită, dacă nu chiar ciudată situația lui N. Voicu, în Turul României, cînd trebuia să decidă concomitent asupra soartei a două formații: prima echipă a țării și echipa de tineret. În aceste condiții, oricîtă abilitate ar avea, sîntem siguri că antrenorul N. Voicu s-a încurcat el însuși în țelele celor mai avantajoase soluții din punct de vedere tactic, ce trebuiau găsite pentru... 10 cicliști deodată! Fără a mai pune la socoteală faptul, încheitabil pe plan sportiv, că formațiile participante aveau de luptat împotriva coaliției oculte (chiar dacă involuntară) a intențiilor concentrate în hățurile lui Nicolae Voicu. Și se mai pune întrebarea dacă federația n-ar trebui să afle mijlocul de a-l despovăra pe antrenorul Voicu de multiplele sale sarcini și a-l îndemna să-și transmită știința și altora.*

● *Unul din elementele cele mai pitorești ale unui tur ciclist îl constituie echipamentul atît de variat și de viu colorat al concurenților. Dar ceea ce ne-a izbit nu se referă la senzațiile estetice. Cu o firească năzuință tinerească spre faima lui Merckx, Gimondi sau Ocana, unii cicliști români poartă, în lipsa caschetelor oferite tradițional de organizatori, altele cu inscripțiile firmelor străine (Molteni, Bic etc.). Această fantezie devine supărătoare în momentul cînd ea apare la membrii echipei naționale care primesc inițial — ca un meritat simbol al selecției lor — o casche tă cu bandă tricoloră. Poate că dacă am reîmprospăta stocul și am revedea modul cum se atribuie caschetele tricolore, dacă am ști să le însoțim de semnificația lor simbolică, dacă nu le-am distribui oricum și dacă le-am retrage cînd nu sînt onorate ca însemne ale reprezentării naționale — poate că atunci unii cicliști români s-ar lupta să obțină cascheta tricoloră (prețioasă și rară, nu comercializată pe toate drumurile!) și n-ar mai prefera mărfurile publicitare ale firmelor străine.*

Victor BĂNCIULESCU

LA ÎNCHEIEREA TURULUI „CUPEI DE TOAMNĂ" LA HANDBAL

PATRU LIDERI CARE SPERĂ...

Cu partidele desfășurate sîmbătă și duminică, „Cupa de toamnă" la handbal a ajuns la finele turului, în fruntea celor patru serii aflîndu-se formațiile **I.E.F.S. și Constructorul Timișoara** — la feminin, **Dinamo Brașov** și **Minaur Baia Mare** — la masculin. După cum se poate vedea, însă, doar două echipe au reușit să rămînă neînvinse și numai una singură a acumulat maximum de puncte posibile. Subliniem acest lucru pentru că deși au existat multe păreri care spuneau că întrecerile „Cupei" au un caracter mai mult amical, absolut toate formațiile luptă cu dîrzenie și interes, în dorința firească de a se clasa cît mai bine.

E drept, din echipe lipsesc „vîrfurile", grupate în loturile reprezentative care se pregătesc pentru apropiatele C.M., dar chiar și în aceste condiții meciurile s-au ridicat deseori la un bun nivel tehnic și spectacular, atrăgînd în tribune un public la fel de numeros ca și la partidele de campionat.

În fruntea seriilor se află echipele care dau cei mai puțini jucători loturilor reprezentative, așa încît prezența lor pe prima treaptă a clasamentelor nu trebuie să fie surprinzătoare. În același timp, însă, nu trebuie să ne surprindă nici pozițiile ocupate de cîteva formații fruntașe, cum sînt, Steaua și Dinamo București (masculin), Universitatea București (feminin). Este știut, bunăoară, că Steaua este lipsită de aportul a 8 jucători, dintre care 7 reprezintă, de fapt, echipa de bază, în situații asemănătoare aflîndu-se Dinamo București, Universitatea București.

Dintre cei patru lideri, **I.E.F.S.-ul** are situația cea mai bună, acumulînd 10 puncte din tot atîtea posibile, dar trebuie să amintim că formația bucureșteană a cîștigat la limită patru din cele cinci jocuri, lucru explicat în mare măsură nu prin absența celor două titulare (Oprea și Frincu), ci prin scăderea vizibilă a potențialului ofensiv.

Constructorul Timișoara, echipă modestă dar serioasă, cu jucătoare fără pretenții și veleități dar pline de rîvnă, se află pe primul loc din seria secundă și speră, în continuare, deși Universitatea Timișoara atacă puternic. Returul va decide cine merge în finală... O impresie frumoasă ne-a lăsat **Dinamo Brașov** — formație robustă, în permanent progres — care se anunță de pe acum un dificil partener de întrecere pentru toate celelalte divizionare A, același lucru (cunoscut deja), fiind valabil și pentru **Minaur Baia Mare.**

Și, în încheierea comentariului nostru pe marginea primelor cinci etape din „Cupa de toamnă", se cuvine să remarcăm contribuția competiției la promovarea unui mare număr de jucători tineri, de perspectivă, în rîndul tuturor echipelor din primul eșalon. **(al. h.)**

CLASAMENTE

FEMININ

Seria I

1.	I.E.F.S. Buc.	5	5	0	0	52—43 10
2.	Rapid București	5	3	0	2	67—56 6
3.	Textila Buhuși	5	3	0	2	57—54 6
4.	Univ. București	5	2	0	3	64—69 4
5.	Univ. Iași	5	1	0	4	60—67 2
6.	Confecția Buc.	5	1	0	4	61—71 2

Seria a II-a

1.	Constr. Timișoara	5	4	0	1	47—34 8
2.	Univ. Timișoara	5	4	0	1	54—47 8
3.	Mureșul Tg. Mureș	5	2	0	3	52—49 4
4.	CSM Sibiu	5	2	0	3	43—46 4
5.	Voința Odorhei	5	2	0	3	37—43 4
6.	Rulmentul Brașov	5	1	0	4	48—62 2

MASCULIN

Seria I

1.	Dinamo Brașov	5	4	1	0	78—59 9
2.	CSU Galați	5	3	1	1	85—75 7
3.	Univ. Buc.	5	2	0	3	73—69 4
4.	Dinamo Buc.	5	2	0	3	77—83 4
5.	Steaua	4	1	0	3	66—75 2
6.	S.C. Bacău	4	1	0	3	59—73 2

Seria a II-a

1.	Minaur Baia Mare	5	4	0	1	96—70 8
2.	Universitatea Cluj	5	3	0	2	68—63 6
3.	ASA Tg. Mureș	5	3	0	2	86—85 6
4.	Poli. Timișoara	5	3	0	2	73—73 6
5.	Independența Sibiu	5	2	0	3	78—89 4
6.	CSM Reșița	5	1	0	4	59—80 2

Moment spectaculos din jocul Steaua — Dinamo, *desfășurat duminică în cadrul „Cupei de toamnă" și cîștigat de prima echipă. Fotoreporterul nostru Vasile BAGEAC a surprins un atac la poarta dinamoviștilor, unde* Teodor Coașă, *principalul realizator al echipei Steaua, în acest meci, va înscrie un nou gol.*

Reîncepe campionatul republican de tenis pe echipe

De ieri după amiază, pe două baze sportive din Capitală, au fost reluate întrecerile de tenis pe echipe, contînd pentru primul tur al campionatului divizionar (seniori), seria I. Dinamo București primește replica formației C.S.U. Construcții, iar Steaua se întîlnește cu Progresul. Sînt ultimele confruntări ale primei părți a întrecerii, pe data de 1 octombrie urmînd a se da startul returului. Toate partidele se vor disputa în Capitală, cu excepția acelela dintre Politehnica Cluj — Dinamo Brașov.

Iată programul complet al returului: 1—3 octombrie, **Progresul — Dinamo Brașov; Dinamo București — Politehnica Cluj; Steaua — C.S.U. Construcții;** 4—6 octombrie, **Progresul — Politehnica Cluj; Dinamo București — Dinamo Brașov;** 7—8 octombrie, **Steaua — Politehnica Cluj; C.S.U. Construcții București — Dinamo Brașov;** 9—11 octombrie, **Steaua — Dinamo Brașov; C.S.U. Construcții — Politehnica Cluj; Dinamo București — Progresul;** 13—14 octombrie, **C.S.U. Construcții București — Dinamo București; Progresul — Steaua; Politehnica Cluj — Dinamo Brașov;** 15—17 octombrie, **Dinamo București — Steaua; C.S.U. Construcții București — Progresul.**

TOMA OVICI VA EVOLUA ÎN ARGENTINA

Noul campion de tenis al țării, Toma Ovici, va lua parte la o serie de turnee internaționale organizate de federația de specialitate din Argentina. Ele vor începe în ultima decadă a lunii octombrie, punctul central al itinerarului constituindu-l campionatele internaționale de tenis ale Americii de Sud, programate la Buenos Aires între 19 și 25 noiembrie. Aceste campionate sud-americane contează drept turneu de categoria B, în cadrul Marelui Premiu — F.I.L.T.

ÎN DIVIZIA B LA BASCHET

În primele două etape ale diviziei B la baschet au fost înregistrate următoarele rezultate: MASCULIN: Politehnica Iași — C.S.M. Iași 80—52 (42—22), Știința Ploiești — Electrica Fieni 99—82 (45—27), Universitatea Craiova — Constructorul Arad 71—63 (39—33), Știința Mediaș — Olimpia Sibiu 80—75 (47—24), Mureșul Tg. Mureș — Medicina Tg. Mureș 62—87 (31—48), Universitatea București — I.E.F.S. II 65—113 (34—57), Mine-Energie București — P.T.T. 56—61 (34—28), Crișul Oradea — Voința Zalău 92—74 (46—31), C.S.U. Brașov — U. M. Timișoara 109—45 (59—19), Voința Zalău — Unirea Dej 111—52 (50—23), U.M. Timișoara — Știința Mediaș 64—60 (32—33), Constructorul Arad — Universitatea Brașov 77—94 (36—42), Medicina Tg. Mureș — Crișul Oradea 86—66 (35—31), Sănătatea Satu Mare — Mureșul Tg. Mureș 71—58 (30—27), Olimpia Sibiu — Universitatea Craiova 77—73 (32—44), Universitatea București — A.S.A. 73—68 ((37—37), Constructorul Arad — Universitatea Brașov 77—94 (37—42), Mine-Energie — Progresul 71—73 (30—31, 66—66), I.E.F.S. II — P.T.T. 84—68 (32—32); FEMININ: P.T.T. — I.E.F.S. II 22—56 (9—31), Arhitectura — Universitatea București 73—38 (26—22), Tomistex Constanța — Sănătatea Ploiești 73—26 (41—10), C.S.U. Galați — Constructorul I.C.M.S. Galați 81—44 (45—24). Constructorul Arad — Medicina Timișoara 80—46 (38—24), Sănătatea Ploiești — Moldova Iași 41—32 (21—16), Universitatea Craiova — Rapid Deva 39—31 (15—17), Moldova Iași — Confecția Focșani 50—40 (31—21), Metalul Salonta — Știința Mediaș 88—54 (38—28), Inst. Pedagogic Tg. Mureș — Știința Sf. Gheorghe 64—29 (31—12), Știința Mediaș — Inst. Pedagogic Tg. Mureș 41—48 (24—26), Rapid Deva — Voința Brașov 41—63 (18—26), Știința Sf. Gheorghe — Voința Oradea 79—57 (40—26). Medicina București — Progresul București 37—47 (19—23).

Rezultatele au fost transmise de corespondenții: *N. Tokacek, Gh. Briotă, I. Jura, R. Zamfir, C. Albu, Gh. Cotrău, D. Dumitru, Gh. Herman, V. Ștefănescu, G. Tamas, C. Harea, I. Iacob, C. Pufu, I. Ionescu, P. Arcan, Șt. Vida, S. Albu, C. Crețu, E. Bogdan, P. Lörincz, Z. Risnoveanu, T. Ștefănescu, A. Vasilescu, D. Diaconescu.*

TURNEUL DE LA ORADEA

În cadrul unui reușit turneu feminin organizat în sala A.S. Armata Oradea, de clubul Crișul, au fost înregistrate următoarele rezultate: **Crișul:** 71—43 cu Sănătatea Satu Mare, 60—42 cu Universitatea Timișoara, 77—65 cu Constructorul Arad: **Universitatea Timișoara:** 55—54 cu Constructorul, 76—50 cu Sănătatea; **Constructorul:** 64—52 cu Sănătatea. Clasament final: 1. Crișul Oradea, 2. Universitatea Timișoara, 3. Constructorul Arad, 4. Sănătatea Satu Mare.

HIPISM

REZULTATE SCONTATE

Confruntarea dintre fruntașii generației de 3 ani cu cei ai minților, în Premiul Tineretului, s-a soldat cu victoria ultimilor, care au ocupat la sosire primele locuri. Confirmînd cele scrise de noi într-o cronică anterioară, și condusă cu mult calm de Brailowschi, Sofa și-a luat revanșa față de Jug, anunțîndu-se totodată o serioasă candidată la șefia generației. Deopotrivă de interesant a fost și Premiul Oradea în care Formula a găsit resurse să respingă atacul în extremis dat de Senzația și Gabarit. Fără să atingă valoarea manifestată la mitingul internațional de la Moscova, eleva lui Gh. Tănase se claseză totuși printre cei mai buni trăpași ai actualei stagiuni. Prima victorie din anul acesta au cucerit-o: Joviala, Orion, ca și minții Floricel și Gruzin. Un dublu succes au realizat caii antrenați de Avram, Gh. Tănase și A. Brailowschi. În concluzie, o reuniune fără să stîrnească reproșuri și o remarcă: nicioodată la Ploiești n-a fost o luptă mai strînsă în clasamentul antrenorilor și driverilor, ca anul acesta.

REZULTATE TEHNICE: **cursa I** Floricel (A. Brailowschi), 36,3. Satin, simplu 5, ordinea 33; **cursa a II-a** Gruzin (Tr. Dinu), 33, Antet, simplu 3, event 19, ordinea 9; **cursa a III-a** Nuvela (Tr. Marcu), 30, Filomela, simplu 3, event 8, ordinea 26; **cursa a IV-a,** Veranda (C. Antop), 28.5. Tirada, simplu 9, event 78, ordinea 844; **cursa a V-a** Orion (Al. Nacu), 30,1, Papa..aș, simplu 7, event 137, ordinea 98, triplu cîștigător 367; **cursa a VI-a** Sofa (A. Brailowschi), 29, Jug, simplu 7, event 37, ordinea 97, triplu cîștigător 1326; **cursa a VII-a** Formula (Gh. Tănase), 25,4. Senzația, Gabarit, simplu 6, event 66, ordinea 15, ordinea triplă 310; **cursa a VIII-a** Joviala (G. Avram), 27,9, Cumulus, simplu 8, event 64, ordinea 64, triplu cîștigător 626; **cursa a IX-a** Trufia (Gh. Tănase), 32,5, Cadina, simplu 9, event 18, ordinea 15. Pariul austriac s-a ridicat la suma de lei 46 518 și a fost cîștigat de trei combinații cu 6 cai a lei 7 803 fiecare. Report 23 409. Retrageri: Sidonia, Hultan.

Niddy DUMITRESCU

fotbal

INTERES ENORM ÎN R. D. GERMANĂ

(Urmare din pag. 1)

gariei, programat la 12 septembrie, n-a mai avut loc, ceea ce l-a privat de posibilitatea unei reale partide de verificare, antrenorul Georg Buschner este în schimb satisfăcut de evoluția jucătorilor lui în meciurile pe care aceștia le-au susținut cu echipele lor de club în competițiile europene. De notat că opt titulari ai echipei naționale preconizate (și pe care o vom anunța mai jos) au jucat miercurea trecută în aceste cupe și că ei au dat satisfacție. Atît presa locală, cît și ziarele apărute la Berlin apreciază ca foarte bune rezultatele obținute de echipele din R.D. Germană, în prima manșă a turului I al cupelor europene (mai ales victoria lui Dinamo Dresda, cu 2—0, asupra lui Juventus Torino și aceea a lui Lokomotiv Leipzig asupra lui A.C. Torino, în deplasare, cu 2—1), ele fiind de natură a ridica moralul gazdelor.

De joi, cînd jucătorii reprezentativei R.D. Germane s-au reunit la Kienbaum, ei au susținut jocuri-școală cu adversari din categoriile inferioare, avînd ca temă principală atacul. În ceea ce privește formația, **Buschner** a avut de rezolvat două probleme principale: aceea a folosirii sau renunțării la serviciile lui Sparwasser și cea legată de accidentarea lui Vogel. Deci, chestiune de extreme. În privința celui dintîi, Buschner recunoaște că el joacă foarte bine la club, dar consideră că repetatele partide slabe pe care le face în națională l-au determinat ca de data aceasta să-l prefere pe aripa dreaptă, pe Loewe. Cît despre Vogel, el s-a accidentat (fisură de coastă) în recentul meci de campionat al echipei sale, F.C. Carl Zeiss Jena, contra lui Stahl Riesa, și este mai mult ca sigur că nu va apărea, nu numai în teren, dar nici în foaia de arbitraj, deși la această oră se află și el la Kienbaum. Din acest motiv, Buschner a trebuit să schimbe formula (teoretică) de așezare a echipei, în sensul că, dacă l-ar fi avut la dispoziție pe Vogel, ar fi jucat cu patru atacanți. Fără acesta însă, el va rămîne la formula 4 — 3 — 3, ceea ce nu înseamnă că echipa, în ansamblu, va renunța la nota ofensivă predominantă, în spiritul căreia s-a pregătit, firesc de altfel, pentru un meci pe teren propriu și la care singura soluție pentru gazde este victoria; element pe care întreaga presă de luni îl consemnează cu titluri mari.

În interviul pe care l-a acordat duminică seara televiziunii, **Georg Buschner** a anunțat și formația care va intra pe teren: **Croy — Kurbjuweit, Bransch, Sammer, Fritsche — Lauck, Seguin, Kreische — Loewe, Ducke, Streich.** Deși acești jucători fac parte din șapte cluburi diferite, se apreciază de către comentatorii de aici că nu se poate vorbi despre o lipsă de omogenitate, deoarece, după cum se observă, este vorba, în marea lor majoritate, de jucători care evoluează de mult timp împreună. Singurul debutant cu această ocazie este fundașul Fritsche de la Lokomotiv Leipzig, introdus, desigur în echipă nu numai pentru că deține, o formă foarte bună, ci și în scopul de a da o satisfacție suporterilor din orașul în care se joacă partida. Mai trebuie arătat că, din formația preconizată de gazde, portarul **Croy** va susține miercuri un meci jubiliar personal (a 40-a prezență a sa în echipa reprezentativă), că recordmanul selecționărilor continuă să fie **Peter Ducke** (la al 58-lea meci) și că **Bransch** este desemnat căpitan de echipă. Buschner a renunțat la **Pommerenke** (care va juca marți la tineret), preferindu-l acestuia pe **Lauck**, despre care se spune că are mai multe calități ofensive.

Iată acum și numele jucătorilor de rezervă ai echipei R.D. Germane: **Blochwitz, Kische, Zapf, Weise, Segger și Sparwasser.** În legătură cu mijlocașul **Haffner**, de la Dynamo Dresda, aflăm că el nu face parte din lot din cauză că, în momentul anunțării listei de jucători la F.I.F.A., suferea de o bronșită și nu se conta pe refacerea sa.

SĂTMĂREANU

ASTĂZI, LA HALLE, DE LA ORA 19 (ora Bucureștiului)

SELECȚIONATA DE TINERET (pînă la 23 de ani) SUSȚINE ULTIMUL JOC ÎN GRUPA PRELIMINARĂ A C.E.

Ieri după-amiază, odată cu lotul A, a plecat cu avionul în R.D. Germană și lotul de tineret pînă la 23 de ani. De la Berlin, lotul tineretului s-a deplasat la Halle, acolo unde

MARIN FLORIAN

în această seară, de la ora 18 (19 ora Bucureștiului) va susține ultimul său joc în cadrul grupei preliminare a campionatului european de tineret. Pentru meciul acesta cu selecționata similară a țării gazdă, care va fi condus de o brigadă de arbitri din Cehoslovacia, antrenorul **Cornel Drăgușin** a efectuat intense pregătiri în cursul săptămînii trecute. Antrenorul lui „under 23" a imprimat pregătirilor și meciurilor de verificare (3—0, miercuri, cu „under 21" și 2—2, simbătă, cu Rapid) un pronunțat caracter ofensiv. Nu a fost ignorată nici necesitatea unei defensive atente și decise în fața unei echipe de gabarit impresionant și cu o excelentă pregătire fizică, din rîndul căreia, la 26 mai, la Pitești, în acel meci cîștigat de selecționata R.D.G. cu 2—1, s-au remarcat **Happe, Tyll, Sachse** și **Schulenberg.**

Cornel Drăgușin și elevii săi au plecat ieri după-amiază spre Halle convinși că unica soluție pentru calificarea în faza superioară a Campionatului european de tineret este victoria. **Ceea ce va fi foarte dificil, dar nu și imposibil de realizat.** Pentru ca această ultimă partidă să fie cîștigată este absolut necesar ca tinerii din echipa noastră, care au dovedit deosebit talent în jocurile de campionat, să lupte cu toată convingerea în izbîndă, să susțină în fiecare fază forța echipei, în fazele de apărare și de atac, cu mult calm și luciditate.

Pentru jocul de astăzi lotul nostru de tineret va folosi următoarea formație: **Cavai — Anghelini, Smarandache, Fl. Marin, Tănăsescu (Hajnal) — M. Stelian, Crîngașu, Ghergheli (Ion Ion) — Atodiresei, Dudu Georgescu, Năstase.**

Clasamentul grupei înaintea partidei de astăzi:

1. ROMÂNIA	3 1 1 1 4—4	3p.
2. Albania	3 1 1 1 3—3	3p.
3. R.D.G.	2 1 0 1 2—2	2p.

AZI, LA ORA 15,45 PE STADIONUL DINAMO

ROMÂNIA — R.D. GERMANĂ TINERET (sub 21 de ani)

SANDU MIRCEA

Astăzi, pe stadionul Dinamo este programată partida echipelor de tineret (sub 21 de ani) România — R.D. Germană. Întîlnirea, deși are un caracter amical, se anunță atractivă, cele două formații avînd în componența lor jucători în plină afirmare.

Jucătorii noștri, de pregătirea cărora se ocupă antrenorii **I. Voica** și **P. Popescu**, s-au antrenat cu toată atenția pentru această confruntare dorind să obțină victoria, să se revanșeze astfel în fața tinerilor fotbaliști din R.D. Germană, care în această primăvară, la Altenburg, au cîștigat cu 1—0 prima întîlnire. Simbătă, la Snagov, în ultimul meci de verificare în compania lotului A, cadeții, deși învinși la limită cu 2—1, au lăsat o bună impresie manifestînd pe întreaga durată a „amicalului" o bună dispoziție de joc, ceea ce ne face să credem că și astăzi vor avea o comportare la fel de convingătoare.

Ieri dimineață, pe stadionul „23 August" a avut loc un ultim antrenament cu conținut fizico-tactic, după care cei doi antrenori au definitivat „11"-le care va fi folosit astăzi. Iată-l: **Lăzăreanu — Porațchi, G. Sandu, Matei, Lucuță — Rișniță, Bataclin — Caniaro, M. Sandu, V. Mureșan, Dănilă** (Crișan). Ca jucători de rezervă vor figura, **Costaș, Grigoraș, Dobre, Nițu** și **Iovănescu.**

Fotbaliștii din R.D. Germană sînt de duminică seară oaspeții Capitalei. Ieri, după amiază antrenorul **Werner Wolf** și-a exprimat dorința de a efectua un antrenament de acomodare pe stadionul Dinamo. Semnificativ este faptul că toți cei 16 jucători care au făcut deplasarea la București sînt componenți ai unor formații care activează în prima divizie a campionatului din R.D. Germană. Deci, o selecționată de tineret foarte puternică, ambițioasă, care are ca prim atu practicarea jocului în forță. Iată formația anunțată: **Krahuke** (F.C. Karl Marx Stadt) — **Teich** (F.C. Rot Weiss Erfurt), **Seering** (F.C. Hansa Rostock), **Filohn** (Dynamo Berlin), **Krautlig** (F.C. Vorwärts Berlin) — **Kranz** (Dynamo Berlin), **Schade** (Dynamo Dresda) — **Donix** (Dynamo Dresda), **Schuman** (F.C. Carl Zeiss Jena), **Wroblewski** (Dynamo Berlin), **Labes** (Dynamo Berlin). Din lot mai fac parte, Nicklasch (F.C. Lok Leipzig), Schmuck (Dynamo Dresda), Hammer (F.C. Lok Leipzig), Zuch (F.C. Hansa Rostock) și Schroder (F.C. Carl Zeiss Jena).

Întîlnirea este programată cu începere de la orele 15,45, și va fi condusă, la centru, de arbitrul polonez **Jerzy Swistek**, ajutat la linie, de A. Munich și I. Iofciu.

Gheorghe NERTEA

LA BRAȘOV SE MUNCEȘTE INTENS

(Urmare din pag. 1)

antrenor) unde se pregătesc cei trei sportivi nominalizați, dar numărul de ore de antrenament — cca. 500 anual — este încă prea mic. Cum condiții există, entuziasm și dragoste de muncă, de asemenea, sîntem siguri că soluția se va găsi.

Judo, cu cei 5 sportivi nominalizați, toți de la Dinamo, lucrează (după un plan ce însumează, deocamdată, cca. 800 ore anual) în condiții foarte bune de pregătire (sală, echipament, materiale) și se prezintă într-o certă evoluție.

Biatlonul este reprezentat prin 17 sportivi nominalizați, din care 9 selecționați în lotul reprezentativ, iar 8 se află la cluburile brașovene. Dacă la sportivii din lot cantitatea și calitatea muncii sînt bune, la cei de la cluburi situația este precară, numărul antrenamentelor și al orelor afectate fiind insuficient. În plus, trebuie spus că la cluburi pregătirea de tir peste vară a fost aproape total neglijată, situație gravă, avînd în vedere și obiectivele de performanță intermediară, începînd chiar din această iarnă.

Schiul alpin are 5 sportivi nominalizați... la 10 antrenori brașoveni. Este foarte puțin numeric și destul de nesemnificativ sub aspectul valorii internaționale a acestora. Concluziile și măsurile se impun de la sine.

BRAȘOVUL N-ARE ATLEȚI SAU N-ARE AMBIȚII?

Deși în municipiu există șase secții de atletism cu 16 antrenori și cîteva sute de atleți, totuși, în planurile C.J.E.F.S. și ale F.R.A. nu figurează nici un sportiv brașovean nominalizat, creîndu-se falsa impresie că se muncește fără obiective. Realitatea dezminte această impresie pentru că există valoroase talente care se cer observate și ajutate. Recentul triunghiular atletic internațional de la Poiana Brașov a dovedit că și aici sînt cîteva elemente cu reale perspective. Brașovul, ca județ cu tradiție atletică, trebuie deci să-și revadă propunerile pentru selecția olimpică.

MUNCA DE ÎNDRUMARE ȘI CONTROL METODIC...

...cu concursul medicinii sportive își poate corela mai bine eforturile pentru sprijinirea mai eficientă a sportivilor și antrenorilor. Din acest punct de vedere controlul a scos în relief necesitatea unei mai bune planificări a metodiștilor C.J.E.F.S. pentru urmărirea a 3—4 cicluri de pregătire săptămînală a sportivilor nominalizați, o angrenare superioară a tehnicienilor comisiilor de specialitate, cu consemnarea rezultatelor controalelor pentru a se asigura continuitatea și eficacitatea observației, pentru a se realiza în fapt volumul de muncă prescris (1 000 ore în 1973 și 1 200 ore în 1974—1975). Cabinetul medico-sportiv, instalat recent în noua policlinică municipală, poate și trebuie să ia în evidență specială și să urmărească pregătirile sportivilor nominalizați, contribuind printr-o muncă de testare, investigare și exploatare funcțională la dezvoltarea capacităților fizice și de efort, la dozarea pregătirilor.

SCURTE CONCLUZII

1. **La Brașov există posibilități și condiții reale pentru sportul de performanță. O atestă cele 93 de titluri naționale obținute pînă la această oră de sportivii județului, o atestă climatul sportiv, numărul mare de tehnicieni valoroși, entuziasmul și capacitatea acestora. N-ar fi exclus ca una din cauzele nerealizării maximale să fie dispersarea enormă de forțe chiar în municipiu: 5 cluburi, 24 de asociații, 3 școli sportive, un total de 100 secții de performanță, adică o fărîmițare a forțelor atenției și supravegherii.**
2. **Poate că o concentrare a forțelor într-un club puternic (Dinamo) ar oferi Brașovului satisfacția unei intervenții de prestigiu în eternul duel Steaua — Dinamo București.**
3. **Din puzderia de secții de performanță este necesar a fi consolidate și susținute cele de perspectivă: scrimă — Tractorul, schi alpin, biatlon, lupte — Dinamo și Steagul roșu, judo — Dinamo etc.**
4. **Se impune ca C.J.E.F.S. să analizeze periodic situația sportivilor și a secțiilor nominalizate, pentru ca intervenind prompt, sprijinind, controlînd și îndrumînd să asigure cadrul organizatoric, tehnic și metodic al unei viitoare prezențe olimpice brașovene superioare edițiilor anterioare.**

Agenda ACTIVITĂȚII SPORTIVE DE MASĂ

(Urmare din pag. 1)

bucurat de o largă audiență în rîndul lucrătorilor. Astfel, la unele concursuri de tenis de masă au participat aproape 200 de cooperatori, ucenici și membri ai familiilor lor, sau la cele de orientare turistică (ce s-au desfășurat la Priseaca), aproximativ 150. Foarte agreate sînt activitățile turistice, cu care prilej, amatorii de drumeție vizitează obiective turistice, istorice, culturale sau industriale atît de pe raza județului nostru cît și în cele înconjurătoare.

— Ce ne puteți spune despre competiția tradițională a cooperatorilor meșteșugari?

— **Voința constituie cea mai populară dintre acțiunile oferite celor ce lucrează în acest domeniu. Concursul de orientare turistică, desfășurat la Cuibul Dorului, care s-a bucurat de participarea reprezentativelor a opt județe, ne-a adus satisfacția ocupării locului I la băieți (individual) prin Mihai Andrei. O comportare, de asemenea meritorie, au avut-o și boxerii (finala Voinței adei s-a desfășurat la Buzău), care au ocupat două locuri I și un loc II. Dacă mai adăugăm că, în campionatul județean, Voința Tîrgoviște este reprezentată de echipe de handbal, popice, tenis de masă și box, putem realiza o imagine destul de grăitoare deși puțin amplă, a pozițiilor pe care sportul și educația fizică le ocupă în rîndul cooperatorilor meșteșugari din orașul nostru.**

Mișu AVANU-coresp.

PE TEME ACTUALE

DIN UNGHIUL CONTRAATACULUI

Ne găsim, în momentul de față în miezul unei perioade de mare importanță și densitate, cu confruntări internaționale pe multiple fronturi, în care este angajat plenar prestigiul fotbalului românesc. În mod evident, atenția generală este captată la această oră, de partida cu reprezentativa R.D. Germane. Pentru că întîlnirea de la Leipzig reprezintă, incontestabil, unul dintre acele mari evenimente sportive care polarizează interesul major și marile speranțe ale tuturor acelora care slujesc cu pasiune în sfera de manifestare a sportului cu balonul rotund din țara noastră.

Dar „momentul Leipzig" este totuși numai una dintre marile încercări, înscrise pe agenda deosebit de plină în obligații a acestei toamne. Confruntarea tricolorilor noștri cu elevii antrenorului **Georg Buschner** — fără a pierde cu nimic din caracterul său prioritar — este după cum bine se știe, încadrată în timp de nu mai puțin dificilul examen al echipelor noastre de club angajate în actuala ediție a prestigioaselor competiții oficiale europene. **Dinamo, Universitatea Craiova, F.C. Argeș și Chimia Rm. Vîlcea** — soli actuali ai fotbalului românesc în arena internațională — completează cu prezența lor, mai mult sau mai puțin obișnuită la nivelul unor asemenea întreceri de anvergură — tabloul unei veritabile „săptămîni de foc" a fotbalului nostru.

Plecînd de la o asemenea premisă și încercînd a privi puțin și dincolo de ziua de mîine, de la Leipzig, adică în perspectiva viitoarelor comportări din partidele retur, programate miercuri 3 octombrie, atenția noastră este reținută de două dintre partidele în care reprezentantele fotbalului românesc, în competițiile de club europene, tind să obțină calificarea: **„Universitatea Craiova — Fiorentina și Glentoran Belfast — Chimia Rm. Vîlcea.** Opțiunea noastră — a fost determinată, în principal, de aprecierea că atît în meciul de la Craiova, cît și în cel din capitala Irlandei de Nord, factorul decisiv al victoriei și deci al calificării, va fi, cu certitudine aproape, **tăioasa armă a contraatacului. „Universitatea Craiova**, a declarat după meciul de la Florența antrenorul formației italiene, **Radice — este o echipă tipică de contraatac, care de altfel ne-a pus foarte multe probleme în jocul susținut la noi acasă. La rîndul său și Fiorentina stăpînește bine modul de acțiune pe contraatac și posedă chiar o anumită dexteritate în aplicarea acestuia".** Cum se vor descurca deci craiovenii în fața unei astfel de situații?, pare să fie întrebarea, puțin insinuantă, a antrenorului italian.

Evident problema aceasta merită multă atenție, invită la serioase reflecții și măsuri în consecință, pe care nu ne îndoim că antrenorul **C. Cernăianu** le are în vedere, iar jucătorii săi le vor aplica cu strictețe, pentru evitarea unor surprize neplăcute în apărare și mai ales pentru a forța, cu calm și luciditate, porțile defensivei adverse în scopul obținerii victoriei.

Din același unghi al jocului tăios și decisiv pe contraatac, dar privind de la celălalt pol al modului de acțiune, ne apare și partida de la Belfast. Aici ofensiva pozițională a gazdelor — optimistă în obținerea calificării — va trebui învinsă cu lansări rapide în adîncime, care să surprindă apărarea adversă și să o facă a ceda în finalizări dominate de hotărîre, curaj și precizie. Lucru posibil, de altfel, pentru că, atît maniera de joc a Chimiei, cît și calitățile unora dintre jucătorii săi, se pretează la așa ceva. Rămîne, bineînțeles, ca în săptămîna care ne mai desparte de manșa a doua a primului tur, dominanta instruirii să se axeze pe exersarea modului de acțiune în condițiile eventualei riposte a adversarilor de miercurea viitoare.

În acest fel șansele promovării, în turul doi al competițiilor europene, cu un număr cît mai mare de echipe, s-ar putea converti în succese de prestigiu la care fotbalul nostru, în continuă afirmare, aspiră astăzi.

Mihai IONESCU

ARBITRII MECIULUI RETUR F. C. ARGEȘ — FENERBAHCE ISTANBUL

Federația de specialitate din Grecia a comunicat federației de fotbal din țara noastră componența brigăzii de arbitri care va conduce partida retur dintre **F. C. Argeș** și **Fenerbahce Istanbul**, contînd pentru primul tur al Cupei U.E.F.A., care se va desfășura în ziua de 3 octombrie la Pitești. Această brigadă va fi formată din **Nicolas Zlatanos** — la centru, ajutat la linie de Evangelos Koniaris și Christos Charalambidis.

DEZBATERI PE TEMA ÎMBUNĂTĂȚIRII ACTIVITĂȚII ECHIPEI PROGRESUL BUCUREȘTI

Redacția „Gazeta Finanțelor" a organizat ieri o „masă rotundă", la care au participat membri ai biroului secției de fotbal Progresul București, jucători, suporteri ai clubului bucureștean.

Cu acest prilej s-au analizat, unele aspecte ale activității desfășurate în ultima perioadă, au fost dezbătute cauzele care au dus la o comportare nesatisfăcătoare a echipei în campionatul Diviziei B, scoțîndu-se în relief insuficienta preocupare a unor membri ai conducerii clubului, cît și secției de fotbal. De asemenea, s-a propus luarea unor măsuri pentru atragerea de noi membri susținători și sprijinirea concretă a echipei. Antrenorul **Matelanu** a prezentat o informare despre activitatea pe care intenționează să o desfășoare în cadrul echipei.

RETRAGEREA LUI CODREANU

Teofil Codreanu a apărut simbătă pentru ultima oară pe gazon. Timp de 11 ani, una dintre piesele de bază ale echipei din Giulești cu care a cîștigat și titlul suprem al fotbalului nostru, Codreanu a purtat de două ori și tricoul naționalei A, de două ori a fost selecționat în lotul olimpic, de 14 ori la tineret și de 10 ori în reprezentativa de juniori. Dar Codreanu nu s-a despărțit definitiv de fotbal, ci a trecut la Centrul de copii al Rapidului, ca antrenor.

Tot simbătă, Constantin Dinu a îmbrăcat pentru ultima oară tricoul alb-vișiniu, pe care l-a purtat timp de 18 ani. El și-a manifestat dorința de a juca la o altă echipă.

FINALA ULTIMEI EDIȚII A ACTIVIZAT MULTE AMBIȚII ÎN „CUPA ROMÂNIEI"

Ultima ediție a Cupei României persistă încă în memoria multor amatori de fotbal. Performanța Constructorului Galați, echipă de Divizia C pe atunci, care a ajuns în finală, a trezit în continuare multe ambiții în eșalonul nr. 3 al țării. Și, cu siguranță, cel mai bun exemplu pentru activizarea ambițiilor fiecărei echipe, considerată mare sau mică, îl reprezintă succesul Chimiei Rm. Vîlcea, deținătoarea actuală a trofeului. De la aceste puncte de referință au pornit duminică, cu siguranță, echipele din divizia secundă prin filtrele inferioare ale acestei populare competiții a surprizelor de proporții. Și, competiția K.O. nu s-a dezis nici în această primă etapă. În ziarul nostru de ieri ați reținut, desigur, majoritatea rezultatelor din runda de duminică. Multe surprize, dar și rezultate scontate, nu însă dincolo de un echilibru care vrea să spună, o dată în plus, că, în Cupă, valorile nu pot fi apreciate premeditat.

Desigur, marile surprize ale duminicii s-au numit **F.C. Bihor, Olimpia Satu Mare, Victoria Carei** și **F.C. Galați**, formații cu anunțate pretenții pentru prima divizie a țării. Ei bine, toate aceste patru echipe au părăsit duminică Cupa. Și, ceea ce pare mai surprinzător, în fața unor formații categoric fără „nume". **Orădenii au pierdut cu 2—1 în fața unei anonime echipe din Suncuiuș; sătmărenii lui Gheorghe Staicu au cedat fără drept de apel, cu 1—3 (1—1) în fața Unirii Zalău care n-a reușit prea multe izbînzi în Divizia C; liderul seriei a III-a a Diviziei B, Victoria Carei pierde cu 2—1 la Baia Sprie, în timp ce F.C. Galați nu reușește să înscrie un gol la Comănești, dar... primește două!** Au mai fost și alte rezultate surprinzătoare prin dimensiunea scorului. Nitramonia Făgăraș a pierdut cu 3—1 la Chimica Tîrnăveni, Dunărea Giurgiu cu 3—0 la Automatica Alexandria, Ceahlăul P. Neamț cu 4—3 la Cimentul Bicaz, Petrolul Moinești cu 4—1, după penaltyuri, la Energia Gh. Gheorghiu Dej, iar Dinamo Slobozia (Divizia C) cu 6—5 (tot după penaltyuri) la Viticultorul Însurăței.

La polul opus am putea semnala și cîteva comportări bune. Ar fi de consemnat primele lucrări trăite de antrenorul emerit **Nicolae Dumitrescu** la conducerea noii sale echipe, Constructorul Arad (Divizia C), după victoria cu 2—1 asupra divizionarei B, C.F.R. Timișoara. Iar ca semn al seriozității și cupei și nedesconsiderarea adversarilor mici am putea releva succesele, toate în deplasare, ale Chimiei Rm. Vîlcea (9—1 cu Unirea Drăgășani), Deltei Tulcea (2—0 cu Portul Constanța), Gloriei Buzău (6—0 cu Constructorul Gh. Gheorghiu Dej), Unirii Dej (6—2 cu Vulturii Mîntiul Gherlei), C.S.M.-ului Sibiu (3—1 cu Lotrul Brezoi) sau Științei Bacău (1—0 cu Bradul Roznov). Ar mai fi multe de spus. Să așteptăm, totuși, fazele superioare ale Cupei României cînd s-ar putea să consemnăm surprize mult mai mari.

M. M. IONESCU

LOTO-PRONOSPORT

REZULTATELE CONCURSULUI PRONOSPORT DE DUMINICĂ 23 SEPTEMBRIE 1973

I.	Foggia — Spal 0—1	2
II.	Juventus — Arezzo 4—0	1
III.	Varese — Roma 1—1	X
IV.	Lazio — Novara 6—0	1
V.	Fiorentina — Perugia 4—0	1
VI.	Verona Palermo 0—0	X
VII.	Internazionale—Parma 3—1	1
VIII.	Catania — Sampdoria 1—1	X
IX.	Catanzaro — Torino 2—1	1
X.	Reggina—Ternana 1—0	1
XI.	Reggiana — Bologna 2—2	X
XII.	Cagliari — Lanerossi 1—2	2
XIII.	Brindisi — Atalanta 0—0	X

Fond de premii: 284 194 lei.

• Rezultatele tragerii Pronoexpres de mîine vor fi televizate în pauza meciului de fotbal R.D. Germană — România. Astăzi este ULTIMA ZI pentru procurarea biletelor.

• Și în cursul lunii octombrie 1973, continuă atribuirea de autoturisme la toate tragerile și concursurile obișnuite săptămînale Pronoexpres, Loto și Pronosport.

Ca și pînă în prezent, participanții pot opta pentru un autoturism DACIA 1 300 = 70 000 lei.

Autoturismele se acordă, în cadrul valorii unitare a cîștigurilor în numerar, indiferent de categoria la care a fost obținut cîștigul, felul biletului sau buletinului pe care a fost realizat, sau taxa de participare per variantă.

PREMIILE CONCURSULUI PRONOEXPRES DIN 19 SEPTEMBRIE 1973

EXTRAGEREA I: Cat. a 2-a: 2 variante 25% a 17.853 lei și 3 variante 10% a 7.141 lei; a 3-a: 5.75 a 9.935 lei; a 4-a: 38,90 a 1.469 lei; a 5-a: 95.60 a 598 lei; a 6-a: 2846 a 40 lei.

REPORT CATEGORIA I: 647.236 lei

EXTRAGEREA a II-a: Cat. A: 1 variantă 25% a 45.662 lei; B: 9,70 a 4.708 lei; C: 35,05 a 1.303 lei; D: 1977,45 a 60 lei; E: 128,20 a 200 lei; F: 2544,25 a 40 lei.

Rubrică redactată de LOTO — PRONOSPORT

PENTRU DRUMURILE COTIDIENE
PENTRU SPORT, TURISM, VACANȚE, CĂLĂTORII
MOBRA 50: 50 cmc
MOBRA 50: patru cai putere
MOBRA 50: suspensie hidraulică
MOBRA 50: stabilitate și confort
MOBRA 50: parcare fără dificultăți
MOBRA 50: deplasare rapidă și agreabilă, în deplină siguranță, cu un consum foarte redus — 100 km relaxare cu numai 8 lei!

MOTORETA MOBRA 50 SE POATE CUMPĂRA ȘI CU PLATA ÎN 24 RATE LUNARE, CU UN AVANS MINIM DE 950 LEI.

sportul în lume

5 MEDALII PENTRU BOXERII ROMÂNI LA ALMA-ATA

O formație a pugiliștilor de la clubul Voința București a participat la întrecerile tradiționalului turneu internațional organizat anual la Alma-Ata. La ediția din acest an a competiției au participat sportivi din 12 țări, printre care U.R.S.S., Anglia, Turcia, Bulgaria și Cehoslovacia. Boxerii români, conduși de antrenorul Gheorghe Preda, au obținut următoarele rezultate : **Miron Tudor** (semiușoară) — medalie de argint, **Vasile Drăgan** (muscă), **Ion Petre** (cocoș), **Mihail Teofil** (ușoară) și **Stan Constantin** (semimijlocie) — medalii de bronz.

SUEDEZUL L. HEDMARK A CÎȘTIGAT „CUPA EUROPEI" LA DECATLON

MÜNCHEN, 24 (Agerpres). — La Bonn au luat sfîrșit întrecerile „Cupei Europei" la decation. La individual, victoria a revenit atletului suedez Lennart Hedmark, cu un total de 8 120 puncte. Iată rezultatele obținute de cîștigător în cele zece probe : 100 m — 11,47; lungime — 7,21 m; greutate — 15,36 m; înălțime — 1,92 m; 400 m — 48,80; 110 mg — 14,58; disc : — 47,64 m; prăjină — 4,30 m; suliță — 61,14 p; 1 500 m — 4:45 ; Pe locul secund s-a clasat Yves le Roy (Franța) — 7 942 p, urmat de Ryszard Skovronek (Polonia) — 7 936 p. Campionul olimpic la Jocurile de la München, sportivul sovietic Nikolai Avilov, a ocupat locul 8 cu 7 677 p.

Clasament final pe echipe : 1. Polonia (Skovronek — 7 936 p, Katus — 7 836 p, Janczenko — 7 806 p) — 23 578 puncte; 2. URSS — 23 434 puncte; 3. R.D. Germană — 22 723 puncte; 4. Franța — 22 574 puncte; 5. R.F. Germania — 22 321 puncte; 6. Suedia — 22 125 puncte.

★

Desfășurată la Birmingham, întîlnirea internațională de atletism dintre selecționatele de juniori și junioare ale Angliei și Suediei s-a încheiat cu scorul general de 218,5—137,5 p în favoarea oaspeților. Juniorii suedezi au cîștigat cu 128,5—92,5, iar junioarele suedeze au terminat învingătoare cu 90—45.

MARCEL ROȘCA — LOCUL 3 LA DINAMOVIADA DE TIR

La întrecerile Dinamoviadei de tir, disputate recent în localitatea Suhl din R. D. Germană și la care au participat trăgători renumiți din opt țări, s-au obținut o serie de rezultate de mare valoare internațională. Reamintim că printre cîștigători s-au numărat și doi dinamoviști bucureșteni — **Veronica Stroe** și **Tiberiu Alberti** — primii clasați la armă standard 3X20 focuri senioare și, respectiv, 60 focuri culcat juniori, iar **Nicolae Rotaru,** cu valoroasă cifră de 598 p — la egalitate cu cîștigătorul — a ocupat locul 5 ! O bună comportare a avut la proba de pistol viteză și **Marcel Roșca,** care cu 593 p a ocupat locul III. Pistolarul dinamovist Dan Iuga a evoluat mai slab, ocupînd locuri modeste în clasamentele probelor de pistol: la viteză, el a punctat 585, la pistol liber 547, iar la pistol calibru mare 579. În clasamentul general Dinamo București a ocupat locul IV, după Dinamo U.R.S.S., Ruda Hvezda Praga și Gwardia Varșovia.

Iată cîțiva dintre cîștigătorii probelor : armă liberă calibru redus 3X40 f — **S. Rainikov 1 159 p ;** 60 focuri culcat — **O. Doiciov 598 p ;** armă standard 3X20 focuri senioare — **Tamara Cerkasova 594 p** (la această probă **Veronica Stroe** a ocupat locul secund cu 593 p) ; pistol viteză — **A. Kuzmin 596 p ;** pistol liber 60 focuri — **G. Zapolskich 564 p** (toți din U.R.S.S.), pistol calibru mare — **F. Barta (Cehoslovacia) 590 p** și armă liberă calibru mare 3X40 focuri — **P. Kovarik (Cehoslovacia) 1149 p** (378 p la poziția în picioare !).

TALERISTUL SOVIETIC ZGENTI — CAMPION EUROPEAN LA SKEET

TORINO, 24 (prin telefon). — Azi s-au încheiat în localitate, pe poligonul Orbasano, întrecerile campionatelor europene de skeet (talere aruncate din turn), la care au participat 136 de țintași din 22 de țări. Titlul de campion al continentului a revenit sportivului sovietic **Zgenti :** 200 t din tot atîtea posibile (R.M. egalat). Pe locurile următoare s-au clasat : **2. Rasmussen (Danemarca) 199 t, 3. Cornett (Belgia) 198 t, 4. Gawlikovski (Polonia) 197 t, 5. Turanov (U.R.S.S.) 196 t.** Cei patru trăgători români au obținut următoarele rezultate (locurile pe care le ocupă în clasament nu se cunosc la ora efectuării convorbirii telefonice) : D. Buduru 192 t, Gh. Sencovici 189 t, G. Pintilie 186 t și V. Petrovan 178 t.

MECIURILE CANDIDAȚILOR LA TITLUL MONDIAL DE ȘAH

MOSCOVA, 24 (Agerpres). — La Moscova, în sala Clubului central de șah al U.R.S.S., a avut loc tragerea la sorți a perechilor de jucători care se vor întîlni în sferturile de finală ale meciurilor turneului candidaților la titlul mondial de șah, deținut în prezent de marele maestru american Robert Fischer. În urma tragerii la sorți au fost stabilite următoarele meciuri : **Boris Spasski** (U.R.S.S.) — **Robert Byrne** (S.U.A.) ; **Tigran Petrosian** (U.R.S.S.) — **Lajos Portisch** (Ungaria) ; **Henrique Costa Mecking** (Brazilia) — **Viktor Korcinoi** (U.R.S.S.) ; **Anatoli Karpov** (U.R.S.S.) — **Lev Polugaevski** (U.R.S.S.).

Potrivit declarației delegatului Federației internaționale de șah, Piter Smidt (Olanda), meciurile sferturilor de finală se vor disputa în luna ianuarie, semifinalele în luna martie, iar finala în toamna anului viitor, după Olimpiada de șah pe echipe.

Noua recordmană a lumii la pentatlon, sportiva din R. D. Germană Burglinde Pollak *(în dreapta), zîmbește fericită după stabilirea excepționalei sale performanțe — 4 932 puncte — în concursul desfășurat la Bonn*
Telefoto : A.P.-AGERPRES

ÎN MECI ATLETIC FEMININ, LA VARȘOVIA

POLONIA — ROMÂNIA 77-58

Pe stadionul Skra din Varșovia s-a desfășurat sîmbătă și duminică tradiționalul meci atletic dintre echipele feminine ale României și Poloniei. Prezentînd o echipă din care au lipsit cîteva din cele mai bune specialiste ale țării în unele probe — Valeria Bufanu, Mariana Condovici, Valentina Cioltan — reprezentativa noastră a pierdut la un scor destul de net, gazdele impunîndu-se cu 77—58. Atletele poloneze au cîștigat 9 din cele 13 probe ale concursului, realizînd 5 succese duble, în timp ce sportivele noastre s-au impus în numai 4 probe, obținînd trei clasări pe primele două locuri, la săritura în înălțime, prin Cornelia Popescu și Virginia Ioan, la aruncarea discului prin Argentina Menis și Olimpia Cataramă, iar la lungime, prin Viorica Viscopoleanu și Alina Popescu Gheorghiu.

Deși echipa poloneză nu a fost prezentă la finala Cupei Europei de la Edinburgh, întîlnirea de la Varșovia ne-a demonstrat că ea reprezintă, totuși, în continuare o forță importantă în atletismul european, multe din rezultatele atletelor poloneze fiind de o certă valoare internațională. De notat, în primul rînd, excelenta performanță reușită la 800 m de Katolik, 1:59,8, ajunsă a șasea alergătoare din lume care coboară sub granița celor 2 minute.

Atletele noastre au avut în general o comportare sub așteptări. Chiar în condițiile absențelor amintite, scorul la care au pierdut este sever și, în afara numelor evidențiate la început, cărora le alăturăm pe cele ale Nataliei Andrei și Vioricăi Viscopoleanu — foarte utilă în acest an echipei naționale — cu greu am putea face remarcări. Cu toate că atletele poloneze se anunțau favorite în unele probe, diferența dintre cele mai bune performanțe ale atletelor românce și cele obținute la Varșovia este cam mare.

Iată reultatele celor două zile de concurs : **100 m** Szewinska (P) **11,4**, Styranka (P) 11,6, Lazăr (R) 12,0, Surdu (R) 12,1, **200 m** Bakulin (P) 23,4, Dlugocka (P) 24,5, Lazăr 25,0, Ratz (R) 26,2, **400 m** Piecyk (P) 52,3 — record, Kackperczyk (P) 52,4, Suman (R) 54,3, Bădescu (R) 55,9, **800 m** Katolik (P) 1:59,8, — record, Silai (R) 2:02,9, Januchta (P) 2:05,7, Fița (R) 2:07,1, **1 500 m** Andrei (R) 4:21,4, Pracek (P) 4:25,7, Lincă (R) 4:27,5, Kolakowska (P) 4:30,2, **100 mg** Rabsztyn (P) 13,0, Nowak (P) 13,1, Mirza (R) 14,0, Satmari (R) 14,4, **4X100 m** Polonia 43,9, România 46,8, **4X400 m** Polonia 3:33,5, România 3:43,7, **lungime** Viscopoleanu (R) 6,29 m, Popescu (R) 6,05 m, Rurka (P) 5,96 m, Walencik (P) 5,75 m, **înălțime** C. Popescu (R) 1,86 m, V. Ioan 1,86 m, Jaklewicz (P) 1,68 m, Babala (P) 1,68 m, **greutate** Chewinska (P) 17,22 m, Loghin (R) 15,75 m, Danilczuk (P) 15,41 m, Cataramă (R) 13,81 m, **disc** Menis (R) 64,76 m, Cataramă (R) 58,20 m, Nadolna (P) 53,98 m, Rosani (P) 50,02 m, **suliță** Saganowska (P) 57,16 m, Jaworska (P) 57,14 m, Zörgö (R) 52,70 m, Stancu (R) 48,06 m.

★

În cadrul unui concurs desfășurat duminică, **Petre Lenghel** (Șc. sp. Brașov) **a stabilit un nou record național de juniori II la aruncarea ciocanului** (de 6 kg) **cu performanța de 66,38 m.**

În C. M. de haltere

VASILI ALEKSEEV CEL MAI PUTERNIC !

HAVANA, 21. — S-au încheiat, la Havana, campionatele mondiale de haltere. Întrecerile celor mai buni halterofili din lume au programat în ultima zi disputa în cadrul categoriei super-grea. Conform așteptărilor, titlul suprem și medalia de aur au revenit halterofilului sovietic **Vasili Alekseev,** care a totalizat la cele două stiluri cifra de 402,500 kg. Medalia de argint a fost obținută de **Rudolf Mang** (R.F.G.) cu exact 400 kg, iar cea de argint a revenit lui **Stanislav Batișev** (U.R.S.S.) cu 392,500 kg.

Iată clasamentul final, la echipe : 1. U.R.S.S. 96 p ; 2. Bulgaria 78 p ; 3. Ungaria 50 p.

TURNEE DE TENIS

● Connors învinge pe Okker în finala de la Los Angeles ● Start la Chicago : Năstase și Newcombe capi de serii

LOS ANGELES. — Proba de simplu bărbați s-a încheiat cu victoria tînărului jucător american Jimmy Connors, care l-a învins în finală cu 7—5, 7—6 pe campionul olandez Tom Okker. În finala probei de dublu, perechea Kodes — Zednik a întrecut cu 6—2, 6—4 cuplul Năstase — Connors.

COLUMBIA. — Confirmînd pronosticurile, australianul John Newcombe a terminat învingător în turneul de la Columbia (Carolina de sud). În finală, Newcombe l-a întrecut cu 6—4, 6—3 pe americanul Dick Stockton. Proba de dublu a fost cîștigată de perechea Newcombe — Davidson, învingătoare cu 7—6, 6—2 în finala cu cuplul american Dell — Sherwood.

CHICAGO. — Au început întrecerile unui nou turneu contînd pentru „Marele Premiu — FILT". Iată primele rezultate din calificări : Svensson (Suedia) — Scott (S.U.A.) 6—2, 6—3 ; Andersson (Suedia) — Meer (Pakistan) 6—1, 6—1 ; Reid (S.U.A.) — Ponte (Peru) 6—3, 6—7, 6—3 ; Russell (Jamaica) — Johansson (Suedia) 6—4, 6—2. Favoritul nr. 1 al acestui turneu este Ilie Năstase, urmat pe lista capilor de serii de australianul John Newcombe.

PARIS. — În semifinalele probei de simplu bărbați, Gisbert l-a învins cu 6—2, 6—1 pe Montrenaud, iar Jauffret a cîștigat cu 6—4, 6—3 partida susținută cu Caujolle.

LA BALCANIADA FEMININĂ DE BASCHET DE LA SOFIA,

INSUFICIENȚA PREGĂTIRII FIZICE, PREGNANTĂ ÎN JOCUL ECHIPEI NOASTRE

Timp de trei zile, sala Slivnița din Sofia a găzduit întrecerile celei de a XI-a ediții a Balcaniadei de baschet feminin, la care au participat reprezentativele Iugoslaviei, României și Bulgariei. După cum se știe, titlul balcanic a revenit formației Bulgariei, iar echipa României, după o comportare modestă, a ocupat locul 3. Această competiție a încheiat sezonul internațional al echipei României, pregătitor anului 1974, cînd baschetbalistele noastre vor participa la a XV-a ediție a campionatului european, ce va avea loc în Italia.

Desigur, locul III la actuala ediție a Balcaniadei nu ne poate mulțumi și el scoate în evidență mai multe deficiențe care au stat la baza acestei slabe evoluții. În primul rînd, înaintea Balcaniadei unele componente ale lotului au lipsit de la pregătiri, avînd de susținut examene, iar la competiția propriu-zisă echipa noastră a fost lipsită de aportul a trei jucătoare de bază, **Gabriela Ciocan, Clara Szabo și Gabriela Nicola-Bosco,** care la Universiada de la Moscova — principalul obiectiv din acest an al echipei noastre — au avut o mare contribuție la obținerea locului VI, cînd reprezentativa României a atins forma maximă.

În plus, întrecerile campionatului balcanic au arătat lipsa acută a pivoților de valoare din rîndul echipei României. Acest lucru s-a observat foarte pregnant în cele două partide oficiale, cu Bulgaria și Iugoslavia, cînd jucătoarele noastre au fost depășite net în lupta de sub panou. Formațiile Bulgariei și Iugoslaviei au prezentat jucătoare înalte, care prin superioritatea lor în detență și forță au decis, mai ales în finalul partidelor, soarta meciurilor. Selecționata română a fost handicapată și de faptul că majoritatea componentelor fiind tinere, sînt lipsite de rutină, iar oboseala deselor deplasări făcute în acest sezon și-a spus și ea cuvîntul. În cele trei partide disputate, s-au observat și unele lipsuri în pregătirea tehnică a jucătoarelor noastre. Cînd afirmăm acest lucru ne gîndim la slaba comportare în situația de „unu la unu", la procedeele de bază, în special la aruncările libere care nu sînt bine stăpînite, la dispariția aruncărilor de pe loc, la imprecizia aruncărilor din săritură, precum și la numeroasele ratări din poziții foarte favorabile, unele chiar de sub coș. Păcat că au fost asemenea ratări, deoarece jucătoarele noastre au reușit multe intercepții, irosite însă din cauza amintitelor procedee de tehnică, care nu sînt încă suficient însușite.

Din punct de vedere tactic, echipa noastră a avut un joc destul de organizat, realizînd o mare varietate de combinații și cu manevre tactice reușite. În apărare a predominat sistemul „om la om", indiferent în ce suprafață de teren se juca. Baschetbalistele noastre au manifestat o mare agresivitate în jocul de apărare care, însă, a dereglat uneori evoluția de ansamblu a echipei. O altă carență a constituit-o lipsa forței de pătrundere și de recuperare, care au fost, în schimb, principalele atu-uri ale adversarelor în obținerea victoriilor. De altfel, trebuie să consemnăm faptul că echipele Bulgariei și Iugoslaviei au prezentat formații mai omogene, cu o pregătire fizică superioară, beneficiind și de cîteva individualități de marcă : **Boianova, Stoianova, Petrova,** respectiv **Veger** și **Zorici.**

Pe fondul general al evoluției echipei noastre care, repetăm, a fost modestă, au fost și cîteva excepții. Am remarcat jocul bun, pe întreaga perioadă a Balcaniadei, al lui **Szabados** (cosgetera competiției) care a primit cupa pentru cea mai tehnică baschetbalistă din echipa noastră, **Savu** (i s-a decernat cupa pentru cea mai bună realizatoare la aruncările libere), precum și evoluția lui **Mihalic,** o jucătoare tînără care s-a integrat foarte bine în „5"-ul de bază.

Totuși, considerăm că principala cauză care a determinat ocuparea locului 3 a reprezentat-o slaba pregătire fizică de care au dat dovadă majoritatea componentelor lotului. De aceea, considerăm că pentru viitorul sezon, cînd în fața echipei noastre stă participarea la campionatul european, se impune elaborarea unui plan precis de pregătire, atît la cluburi, cît și la lot, în scopul obținerii unei forțe superioare, mai ales a pivoților.

Adrian VASILESCU

CONGRESUL OLIMPIC DE LA VARNA

AMATORISMUL — O NOȚIUNE ÎN CONTINUĂ PREFACERE

Primul punct al ordinii de zi a Congresului de la Varna, intitulat „Mișcarea olimpică contemporană și perspectivele dezvoltării ei pe viitor", va prilejui, fără îndoială, discuții ample și vii.

La peste 40 de ani de la ultimul său Congres, sportul mondial a ajuns la o răscruce de drumuri. Profundele implicații sociale, politice, economice ale dezvoltării sale vertiginoase fac ca el să fie supus unor uriașe tensiuni interne, ca rezultat al acțiunii a două tendințe majore, divergente, care se manifestă în dezvoltarea sa. Pe de o parte, ne aflăm în fața unei tendințe obiective pozitive decurgînd din însuși specificul limbajului sportiv universal care nu cunoaște granițe, aceea de transformare a lui într-un factor de „deschidere" a societății umane, de creare a unui climat de înțelegere, stimă și simpatie în cadrul comunității umane, de întărire a sentimentului solidarității omenești.

Pe de altă parte, asistăm la manifestarea tendinței opuse, negative, de a încadra sportul în societatea de consum, care domină o bună parte a lumii noastre contemporane, în transformarea lui în marfă prin exploatarea comercială a spectacolului sportiv și folosirea performanțelor și a faimei sportive a atleților în scopul reclamei comerciale.

Toate argumentele folosite și formulele propuse de cei ce se află angajați în polemica privind viitorul mișcării sportive pot fi apreciate în funcție de contribuția lor **obiectivă** la promovarea uneia sau alteia din aceste două tendințe — indiferent de intenția proclamată sau motivația subiectivă a celor în cauză.

Schematizînd lucrurile, se poate afirma că punctele nodale, de maximă tensiune și contradicții între cele două tendințe, se vor situa în domeniile amatorismului, al conceptului universalității mișcării olimpice și în acela al continuității ei în timp.

DE LA „GENTLEMANUL SPORTIV" LA AMATORUL ZILELOR NOASTRE

Amatorismul, termen impropriu, dar statornicit prin tradiție, reprezintă acea trăsătură definitorie a sportului care se deosebește de întrecerea în abilitate fizică remunerată. Denumirea de „sport profesionist" aplicată acestei din urmă activități este greșită, fiindcă sportul propriu-zis, care presupune o întrecere dezinteresată, nu poate fi decît cel amator.

Stabilirea de reguli care să delimiteze sportul amator de profesionism a constituit o preocupare majoră pentru C.I.O. încă de la înființarea sa. În încercarea de a stăvili presiunea profesionismului, tot mai insistentă pe măsura creșterii interesului față de sport, regulile amatorismului s-au complicat tot mai mult, au devenit rigide și, sub unele aspecte, nerealiste. Pornind de la propunerile unei comisii speciale, formate din reprezentanții Comitetului Internațional Olimpic (C.I.O.) și ai Comitetelor Naționale Olimpice (C.N.O.), prezidată de autorul acestor rînduri, s-a ajuns la o nouă formulă. Însușită de noua comisie C.I.O. pentru amatorism și admitere la Jocuri Olimpice, din care face parte și membrul C.I.O. pentru România, ea urmează să fie discutată la sesiunea din 1974 de la Viena. Ținînd seama de faptul că susținătorii concepției conservatoare a „gentlemanului amator" nu mai reprezintă de mult majoritatea în C.I.O., iar noul președinte, lordul Killanin pare o personalitate cu vederi largi, sînt toate șansele ca noua regulă să fie acceptată.

Dar și stipulațiile acestei noi reguli, realiste și precise în delimitarea cadrului amatorismului, sînt supuse în continuare atacului concentrat al purtătorilor de cuvînt ai marelui business, reprezentat în sport prin promotorii spectacolelor sportive și fabricanții de material și echipament sportiv, al diferitelor organizații particulare de „asistență a sportivilor de performanță", al majorității presei mondiale sportive, a cărei dezinteresare este, în multe cazuri, cel puțin îndoielnică. Ultimul atac a venit din partea federațiilor internaționale (F.I.), care, la reunirea lor de la Oklahoma City, au votat o rezoluție potrivit căreia C.I.O. ar urma să proclame doar principiul că un sportiv amator nu poate concura pentru bani, urmînd ca fiecare federație să-și stabilească regulile interne, cu care C.I.O. să se declare de acord.

Năzuința unor federații internaționale de a limita rolul Comitetului Internațional Olimpic la acela de patron al Jocurilor Olimpice și a-și asigura o mai mare libertate în interpretarea sensului noțiunii de amator, nu ține seama că C.I.O. se află în fruntea unei mișcări mondiale de renovare a relațiilor umane prin sport, și că lui, iar nu federațiilor, îi revine să decidă cine poate participa la Jocurile Olimpice și cine nu, că pentru a decide dacă regulile unei federații corespund cu conceptul olimpic al amatorismului, trebuie ca acest concept să fie, în prealabil, codificat.

MODERNIZAREA AMATORISMULUI

Și la Congresul de la Varna se vor face auzite voci care vor pleda împotriva „rigidității" în combaterea profesionismului, vor apela la sentimente și la înțelegerea față de greutățile materiale" și la „dorința de propășire a tinerilor sportivi de performanță," vor milita pentru „echitate socială", vor evoca „ridicarea spectaculozității Jocurilor", vor pretinde „adaptarea amatorismului la realitățile lumii moderne". Conștient sau inconștient, sub o formă sau alta, fățiș sau camuflat, propunerile de genul celor la care mă voi referi mai jos urmăresc transformarea Jocurilor Olimpice și a marilor campionate internaționale în surse de profit.

Aceste propuneri, de așa-zisă modernizare a amatorismului, se pot grupa în două categorii care au însă și multe puncte comune : aceea a profesionismului „clasic", contractual, asociat cu veniturile provenite din spectacolul sportiv și acela al reclamei comerciale a diferitelor produse prin intermediul sportivilor de înaltă performanță. În primul caz ne aflăm în fața următoarelor puncte de presiune :

● **Participarea la Jocurile Olimpice a foștilor profesioniști,** după o perioadă de carantină de maximum 6 luni, susținută de vicepreședintele Comitetului olimpic al S.U.A., Jack Kelly jr., care este, în același timp, președintele unei așa-zise asociații de asistență a sportivilor denumită „Fundația pentru sportul mondial". Dincolo de aspectele etice legate de purificarea rapidă a cuiva care a trăit de pe urma sportului, se ridică întrebarea : ce șanse ar avea un boxer amator care s-ar sui pe ringul olimpic să-l înfrunte pe Foreman sau Cassius Clay ?

● **Cei ce sînt profesioniști la un sport, să poată concura în calitate de amatori la un alt sport,** idee care întrunește numeroși susținători. Pe lîngă faptul că amatorismul este „o stare de spirit" și că un om cu mentalitatea de profesionist într-un sport nu și-o schimbă practicînd concomitent un alt sport, o astfel de formulă face posibil ca cineva să fie plătit de formă ca profesionist într-un sport pe care nu-l practică, dîndu-i-se astfel posibilitatea să se pregătească pe durată nelimitată la sportul olimpic la care urmează să concureze.

● **Amatorii să poată juca în echipe profesioniste,** păstrîndu-și statutul de amator. Această propunere a federației de fotbal, ireală, dat fiind că nu se poate controla în ce măsură așa-zisul amator se bucură sau nu de avantajele materiale ale coechipierilor săi profesioniști, ar permite păstrarea pentru Jocurile Olimpice a unor jucători care altfel ar fi fost excluși de la ele.

● **Dreptul de a primi premii mari în bani,** motivat în cazul federației de călărie prin aceea că nu călărețul, ci calul este acela care primește banii ce urmează a fi folosiți pentru întreținerea sa.

● **Termen nelimitat de ieșire din activitatea productivă în vederea participării la concursuri.** Atît călărețiii, cît și schiorii de performanță, ar urma să continue, ca și pînă acum, așa numitul „circ" — turneele care în tot cursul anului îi plimbă în ambele emisfere, din concurs în concurs și din premii în premii, ceea ce reprezintă o formă de a-și cîștiga existența din sport.

● **Subvenții în sume forfetare acordate direct sportivilor** la începutul anului pentru compensarea cheltuielilor ocazionate de participarea la activități de înaltă performanță, ceea ce poate echivala, de fapt, cu întreținerea lor.

INGERINȚA COMERCIALĂ ÎN SPORT

Acestor situații și altora de același gen, cu care C.I.O. duce lupta încă din primii ani ai olimpismului, de cînd au apărut spectatorii plătitori în tribune, li s-a alăturat **fenomenul nou al reclamei comerciale în sport,** marcat prin prezența din ce în ce mai simțită în domeniul vieții sportive a doi factori noi : fabricanții de materiale sportive și mijloacele de comunicare de masă. Cifra de afaceri a acestor fabricanți se ridică la sume astronomice — sute de milioane de dolari numai în domeniul schiului, ei fiind gata să plătească sume fabuloase unor campioni dispuși să facă reclamă produselor lor. Iruperea televiziunii în viața de toate zilele a majorității populației globului a deschis reclamei comerciale posibilități de neimaginat acum două decenii. Cititorul acestor rînduri își poate pune întrebarea cam cît ar fi putut încasa Mark Spitz, fenomenalul cîștigător a 7 medalii de aur la Jocurile Olimpice de la München, din partea cunoscutei societăți vest-germane „Adidas". În cazul cînd s-ar fi pretat la așa ceva, pentru un singur gest : acela de a fi plimbat în mîna ridicată pentru salut, aflîndu-se pe podiumul învingătorilor, pantofii săi de sport marcați cu cele 3 dungi albe ale mărcii fabricii, prin fața privirilor celor 1 000 000 000 de telespectatori (vă asigur că n-am greșit la zerouri). Dar sportivii nu au ajuns să fie folosiți numai pentru reclama materialelor și echipamentelor sportive, ci și pentru alte produse, inclusiv cafeaua și băuturile alcoolice. Această practică rușinoasă era facilitată de faptul că vechea regulă a amatorismului, conservatoare dar imprecisă, interzicea sportivilor să primească bani pentru reclamă, fapt care nu se poate dovedi niciodată. Noua regulă, elaborată de comisia de amatorism interzice sportivului să apară în presă, la radio sau televiziune, în contextul reclamei sub sancțiunea descalificării, fără să mai fie nevoie de dovadă că a tras foloase materiale. Prima „victimă" a comisiei a fost cunoscutul campion de schi austriac Karl Schranz, care a fost eliminat de la Jocurile Olimpice de la Sapporo. După uriașul scandal stîrnit în primul rînd de toți cei care-și vedeau profiturile amenințate, scandal în cadrul căruia Schranz a jucat rol de jertfă nevinovată, el a trecut la profesionism, unde îi era de mult locul potrivit.

Prin noua regulă, reclama comercială se admite numai pe bază de contract între federații și fabricanți, banii încasați fiind destinați propășirii sportului respectiv și în nici un caz sportivilor. Același Jack Kelly jr. se ridică împotriva acestei reguli în numele „libertății individuale" și a „autoajutorării" sportivilor, precizînd ca sportivii să poată fi plătiți de fabricanți, de publicații și de televiziune, stabilind și un tabel după care să se împartă sumele : pînă la 5 000 dolari beneficiarul încasează totul, între 5 000 și 10 000 dolari cedează coechipierilor săi o cotă de 5 la sută etc. Și asta în numele amatorismului modern !

Indiferent de atacurile la care va fi supusă acțiunea de însănătoșire a moravurilor în sportul de înaltă performanță, C.I.O. — ajutat de comisia de amatorism și admitere la Jocuri — își va urma calea, pentru a asigura puritatea conținutului etic al mișcării olimpice.

ALEXANDRU ȘIPERCO
membru al CIO pentru România

FOTBAL meridiane

CEA MAI PLINĂ ZI A ANULUI...

Fără îndoială, 26 septembrie este cea mai încărcată zi a sezonului fotbalistic din acest an : 5 meciuri în preliminariile C.M., zona europeană, un meci de baraj pentru aceleași preliminarii și două foarte interesante partide amicale.

În preliminariile C.M., la Leipzig, se vor întîlni echipele reprezentative ale **României** și **R.D. Germane,** într-un meci contînd pentru clasamentul grupei a IV-a a zonei europene. În grupa I, la Lucerna, se întîlnesc echipele **Elveției** și **Luxemburgului** — desigur o partidă de mai mică încărcătură dramatică, mai ales dacă precizăm că echipa care are cele mai mari șanse de calificare în această grupă (a II-a) este selecționata Italiei. La Chorzow se dispută meciul **Polonia — Țara Galilor** (grupa a V-a). O victorie așteptată, a gazdelor va pune, la 17 octombrie, la Londra, echipele Angliei și Poloniei față în față pentru meciul decisiv al calificării. Selecționatei antrenate de Gorski îi va fi atunci necesar un meci nul, în cazul în care miine va învinge. Țara Galilor a realizat însă un surprinzător 1—1 pe Wembley, și a învins Polonia, în meciul tur, cu 2—0. În momentul de față — și iată de ce partida de la Chorzow este cu atît mai interesantă — toate cele trei echipe din grupă au șanse reale de calificare în turneul final... În Anglia, la Sheffield, se vor întîlni selecționatele **Irlandei de Nord** și **Bulgariei.** Pentru nord-irlandezi, meciul nu este important decît din punct de vedere al prestigiului și poate al revanșei după înfrîngerea de la Sofia cu 3—0. Pentru echipa bulgară, însă, lucrurile stau cu totul altfel. În vederea calificării, Bulgaria trebuie să mai acumuleze, neapărat, încă un punct din cele două deplasări pe care le are : meciurile cu Irlanda de Nord și Portugalia. Și cum la Lisabona, se știe că va fi foarte greu, iată că selecționerul Mladenov și elevii săi sînt nevoiți „să forțeze mîna soartei" miine, la Sheffield. La Glasgow, pe Hampden Park, va avea loc prima întîlnire decisivă, dintre favoritele grupei a VIII-a, reprezentativele **Scoției** și **Cehoslovaciei.** În cazul unei victorii a echipei gazdă, fotbaliștii scoțieni și-au asigurat calificarea pentru turneul final. Dacă formația cehoslovacă va reuși un meci nul, atunci majoritatea șanselor trec de partea elevilor lui Jezek. O situație oarecum asemănătoare cu cea din grupa a IV-a...

La Moscova, pe marele stadion „V. I. Lenin", este programată prima partidă a meciului de baraj care opune cîștigătoarele grupelor a IX-a europeană — selecționata **U.R.S.S.** — și a III-a a zonei Americii de Sud — reprezentativa statului **Chile.** Meciul retur va avea loc în ziua de 21 noiembrie, iar o a treia — eventuală — partidă ar urma să se dispute la 24 sau 25 noiembrie, într-o altă țară din America de Sud.

Două interesante meciuri de pregătire, tot miine : **Anglia — Austria,** la Londra și **Iugoslavia — Ungaria,** la Belgrad. Numai cele două echipe gazde au rămas în cursa pentru calificare, dar meciurile se anunță la fel de disputate. Între fotbaliștii iugoslavi și cei maghiari s-au jucat pînă acum 29 de partide, dar palmaresul nu este deloc favorabil echipei aflată în momentul de față sub conducerea lui Vujadin Boskov : 4 victorii, 10 meciuri nule, 15 înfrîngeri...

Să recunoaștem, o foarte încărcată zi, acest 26 septembrie, pentru fotbalul internațional...

Dumitru GRAUR

ÎN CUPELE EUROPENE

În Cupele europene intercluburi s-au jucat două noi meciuri. La Stara Zagora, în meci retur : **Beroe — Fola Esch** (Luxemburg) **4—1 (1—0).** În primul meci, fotbaliștii bulgari cîștigaseră cu 7—0. Ei s-au calificat pentru turul doi al Cupei cupelor. În Cupa U.E.F.A., la La Valetta : **Sliema Wanderers — Lokomotiv Plovdiv 0—2 (0—2).**

ÎN PRELIMINARIILE C.M.

BOLIVIA — ARGENTINA 0-1

În orașul **La Paz** s-a disputat meciul dintre echipele Boliviei și Argentinei, contînd pentru preliminariile C.M. Fotbaliștii argentinieni au obținut victoria cu scorul de 1—0 (1—0), prin golul marcat în minutul 18 de **Fornari.** Clasamentul grupei a II-a sud-americane :

1. Argentina	3	2	1	0	6—1	5
2. Paraguay	2	1	1	0	3—2	3
3. Bolivia	3	0	0	3	1—7	0

CAMPIONATE...

IUGOSLAVIA. În etapa a 7-a a campionatului iugoslav, Steaua roșie Belgrad a reușit o excepțională victorie în deplasare în fața liderului, Dinamo Zagreb, cu 3—1. Au asistat peste 70 000 de spectatori. Revelația actualului sezon, Hajduk Split, a cucerit și ea o victorie în deplasare, 2—1 cu Proleter, la Zrenianin. Alte rezultate : Partizan Belgrad — Vardar Skopije 1—0, Radnicki Niș — O.F.K. Beograd 1—0, Velej Mostar — Olimpija Ljubljana 2—1, Celik Zenița — Borac Banja Luka 1—0, Sloboda Tuzla — Zagreb 3—1, Bor — Vojvodina 2—2, Sarajevo — Zeleznicear 1—0. În clasament : Dinamo — 10 p, Hajduk, Steaua Roșie, Celik — 9 p.

FRANȚA (etapa a 8-a) : Lyon — Sochaux 2—1; Strasbourg — St. Etienne 1—1; Nîmes — Bastia 3—1; Nice — Reims 3—0; Rennes — Angers 1—2; Lens — Monaco 2—1; Bordeaux — Nantes 2—1; Troyes — Marseille 2—1; Nancy — F.C. Paris 1—1. **Clasament :** 1. Nîmes — 15 p; 2. Lyon — 14 p; 3. St. Etienne — 14 p.

OLANDA (etapa a 6-a) : F.C. Utrecht — Haarlem 2—0 ; PSV Eindhoven — AZ 67 Alkmaar 5—1; Ajax Amsterdam — Feyenoord Rotterdam 2—1; MVV Maastricht — NAC Breda 1—0; Graafschap — FC Twente Enschede 0—0; Sparta Rotterdam — NEC Nijmegen 2—0; Telstar — FC Amsterdam 0—0; FC den Haag — FC Groningen 1—0; Go Ahead Deventer — Kerkrade 3—1. **Clasament :** 1. Ajax — 10 p; 2. Feyenoord — 9 p; 3. PSV Eindhoven — 8 p.

UNGARIA (etapa a 6-a) : Szeol — Ferencvaros 2—1; Ujpest Dozsa — MTK 4—1; Honved — Egytertes 3—0; Videoton — Haladas 2—1; Salgotarjan — Csepel 1—1; Tatabanya — Dorog 3—2; Raba Eto — Vasas 1—0; Pecs — Zalaegerszeg 3—1. **Clasament :** 1. Ujpesti — 10 p; 2. Honved — 8 p; 3. Ferencvaros — 8 p.

CAMPIONATE...

3 ȘAHISTE ROMÂNCE LA TURNEUL INTERZONAL

La 29 septembrie începe în insula Minorca (Spania) turneul interzonal pentru campionatul feminin de șah. La această mare competiție, care urmează să desemneze pe candidatele la titlul mondial, vor lua parte trei jucătoare din țara noastră, maestrele internaționale **Gertrude Baumstark, Alexandra Nicolau** și **Elisabeta Polihroniade.** Ele vor fi însoțite de antrenorul emerit Sergiu Samarian și de maestrul sportului Vasile Georgescu.

TELEX

A 23-a ediție a Turului ciclist al Bulgariei, s-a încheiat la Sofia cu victoria rutierului sovietic Skozirev, care a parcurs 1 245 km în 29h 31:16, cu o medie orară de 41,373 km. Pe locurile următoare s-au clasat Kletcin (R.D. Germană) — la 49 sec., Ciakirov (Bulgaria) — la 1:11, Popov (Bulgaria) — la 1:20, Maciero (Italia) — la 3:13 etc. În clasament final pe echipe : 1. Cernomoreț (Bulgaria), 2. Belgia, 3. Italia, 4. Cehoslovacia. Ultima etapă a cursei, desfășurată pe traseul Velingrad — Sofia, a fost cîștigată de bulgarul Ciakirov, cronometrat pe distanța de 164 km cu timpul de 4h 25:40.

■

După disputarea a 4 runde, în turneul de șah de la San Feliu de Guixols (Spania) conduc Tatai (Italia), Robatsch (Austria), Medina (Spania) și Vesterinen (Finlanda), cu cîte 2½ p fiecare, urmați de Pomar (Spania) — 2 p. În runda a 4-a, Tatai

Biblioteca municipală
Tîrgu-Mureș

PROLETARI DIN TOATE ȚĂRILE, UNIȚI-VĂ!

Sportul

ZIAR AL CONSILIULUI NAȚIONAL PENTRU EDUCAȚIE FIZICĂ ȘI SPORT

ANUL XXIX — Nr. 7545 | 4 PAGINI 30 BANI | Miercuri 26 septembrie 1973

În grupa a IV-a a preliminariilor campionatului mondial de fotbal '74

ASTĂ SEARĂ LA LEIPZIG

R. D. GERMANĂ—ROMÂNIA

MECI DECISIV PENTRU CALIFICAREA LA TURNEUL FINAL

• ȚĂRĂLUNGĂ TITULAR PE EXTREMA DREAPTĂ • ECHIPA ROMÂNIEI S-A ANTRENAT IERI DIMINEAȚĂ 80 DE MINUTE • 5000 DE SUPORTERI ROMÂNI, TURIȘTI, ÎN TRIBUNELE STADIONULUI • VOGEL ȘI HÖFFNER INDISPONIBILI

DUMITRACHE (nr. 9) domină categoric careul defensiv al reprezentativei R. D. Germane. Am dori ca și în partida de azi, de la Leipzig, „nouarul" nostru să repete frumoasa evoluție din meciul tur. (Fază din întîlnirea România — R. D. Germană *disputată în primăvara acestui an la București și cîștigată de fotbaliștii români cu 1—0)*

R. D. GERMANĂ

CROY

KURBJUWEIT BRANSCH SAMMER FRITSCHE

LAUCK SEGUIN KREISCHE

LÖWE P. DUCKE STREICH

Arbitru: **Rudolf Scheurer**, ajutat de **Ernest Dörflinger** și **René Mathieu** — toți trei din **Elveția.**

IORDĂNESCU DUMITRACHE DOBRIN ȚĂRĂLUNGA

NUNWEILLER DUMITRU

DELEANU DINU ANTONESCU SĂTMĂREANU

RĂDUCANU

ROMÂNIA

5 000. După aprecieri ale organizatorilor, numărul total al turiștilor români care vor fi prezenți la jocul de astăzi se va ridica la aproape 6 000. Lor li se adaugă suporterii R.D. Germane sosiți din toate colțurile țării. Celebrul arbitru din R.D.G. **Rudolf Glöckner**, cel care a condus confruntarea finală a trecutei ediții a competiției lumii, apreciază că totalul lor se va ridica la 55 000. Leipzigul va da 39 000 de reprezentanți în tribunele stadionului care cuprinde 100 000 de locuri pe bănci și 10 000 în picioare. Cum vremea s-a îndreptat, se repetă previziunea că recordul absolut de asistență al acestui impozant stadion, deținut de partida R.D. Germană — Anglia, de acum 10 ani, va fi cu siguranță doborît. Într-o asemenea grandioasă ambianță se desfășoară aici ultimele preparative ale partidei. Vă vom informa, pe scurt, asupra lucrurilor care vă interesează în mod deosebit.

FORMAȚII ȘI TACTICI

Deși jocul formulelor de echipă continuă să se desfășoare și din partea lui **Georg Buschner** și mai puțin din aceea a lui **Valentin Stănescu**, atît cît pot exista asigurări la această oră, formațiile ce se vor prezenta sub ordinele arbitrului elvețian **Scheurer** sînt cele din chenarul alăturat. Dar circulă, cum vă spuneam, și alte variante. Verva lui **Vogel** la ultimul meci de control, cînd centrul-înaintaș al lui Carl Zeiss Jena a marcat patru goluri, l-a dezorientat total pe selecționerul reprezentativei R.D.G., dar **Vogel** a devenit indisponibil ca și **Höffner**, dar antrenorul **Buschner** are suficiente resurse. El își axează speranțele pe acest trio, percutant și rapid, alcătuit din **Löwe, Peter Ducke** și **Streich.** Alături de ei va apare cel mai penetrant mijlocaș al fotbalului din R.D.G., **Kreische**, golgeterul campionatului trecut, deci o linie de atac în patru cu apariția surprinzătoare a lui **Sammer**, omul care se lansează spre careul advers mai cu seamă la fazele fixe. În privința echipei noastre sînt dubii care s-au menținut pînă în ultimul moment, în legătură cu extremul dreapta, post încredințat pînă la urmă lui **Țărălungă. Valentin Stănescu** și **Robert Cosmoc** speră ca mobilitatea și spontaneitatea craioveanului să mărească forța de atac a trio-ului nostru de experimentați tehnicieni, **Dobrin, Dumitrache, Iordănescu. Dar marea decizie, din punctul nostru de vedere, poate veni din linia a doua acolo unde acest cuplu atît de încercat, DUMITRU — NUNWEILLER, poate reuși o apariție surprinzătoare și puțin plăcută pentru Croy.** Sperăm ca echipa noastră să reușească fotbalul elastic, să nu fie obligată la defen-

Eftimie IONESCU

(Continuare în pag. a 4-a)

- **HALLE: R.D.G. — România 2-1** în campionatul european de tineret
- **BUCUREȘTI România — R.D.G.** (tineret sub 21 de ani) **1-0** — meci amical

(Amănunte în pagina a IV-a)

AGENDA ACTIVITĂȚII SPORTIVE DE MASĂ

CROSUL DE TOAMNĂ AL SECTORULUI 8

Baza sportivă de la Străulești a fost gazda unei noi întreceri de masă, organizată de Consiliul pentru educație fizică și sport al sectorului 8, în colaborare cu Consiliul sindicatelor, Comitetul U.T.C. Inspectoratul școlar și Consiliul pionierilor. Este vorba despre „Crosul de toamnă", la care au participat aproape 2 000 de tineri din școlile, întreprinderile și instituțiile sectorului. Dînd dovadă de multă ambiție, de o bună pregătire, concurenții s-au angajat într-o întrecere echilibrată și plină de dinamism. Cei mai buni s-au dovedit a fi, în ordinea categoriilor de vîrstă: **Maria Blindescu** (Șc. gen. 183), **Dorinela Dimancea** (Șc. gen. 13), **Mia Urziceanu** (Șc. gen. 183), **Dorina Gagiu** (Lic. ec. 3), **Maria Popa** (Direcția transporturi poștale) — la fete, respectiv **Cornel Hopălanu** (Șc. gen. 179), **Constantin Burnuz** (Șc. gen. 175), **Andone Borceanu** (Șc. prof. C.F.) **Cornel Tudorache** (Lic. C.F.), **Iulian Chelu** (Sănătatea), **Dumitru Rîmniceanu** (Geologia).

„CUPA FORESTIERUL"

Stadionul Avîntul, terenurile de sport, sălile cluburilor din Reghin, au primit într-o ambianță sărbătorească pe participanții la etapa județeană a tradiționalei competiții sportive de masă dotată cu **„Cupa forestierul"**, care se dispută la 7 discipline: atletism, fotbal, handbal, popice, șah, tenis de masă și volei. În urma unor întreceri pasionante, cele mai bune rezultate le-au obținut sportivii forestieri din **Reghin** (de la întreprinderile **IFET, IUPS** și **IPL**), reprezentînd asociațiile **Avîntul** și **Oțelul**, care au intrat în posesia frumosului trofeu. Locurile următoare în clasament au revenit concurenților de la **I.P.L. „23 August"** din Tg. Mureș (asociația **Lemnarul**), **UFET Sovata** (asociația **Lacul Ursul**) și **Lunca Bradului** (asociația Foresta).

Ioan PĂUȘ-coresp.

O MANIFESTARE SPORTIVĂ DE TRADIȚIE ÎN JUDEȚUL ALBA

A intrat în tradiție ca satele din zona orașului Blaj (județul Alba) să participe cu regularitate la activități sportive de masă. În acest sens, trebuie menționat campionatul de handbal și fotbal, care se bucură de o mare atenție din partea asociațiilor sportive sătești. Aflată la a doua sa ediție, competiția a relevat lucruri îmbucurătoare: **mobilizarea tuturor forțelor pentru construirea de noi baze, atragerea tineretului în practicarea în mod organizat și continuu a unor ramuri sportive.** Vom scoate în evidență activitatea depusă la asociațiile **Recolta Jidveiu, Tîrnava Lunca Tîrnavei, Recolta Crăciunelul de Jos** și **Viitorul Bia.** Învingătorilor li se vor acorda frumoase premii, precum și o cupă transmisibilă.

NOI BAZE SPORTIVE LA PLOIEȘTI

În prezent, în municipiul Ploiești se desfășoară o largă acțiune pentru amenajarea de baze sportive simple. Astfel, din inițiativa **comitetului de la blocul nr. 65,** în cartierul Ploiești Nord s-a realizat un teren de tenis; asociația sportivă **Dorobanțul** a amenajat un teren de handbal cu zgură și o pistă de popice în aer liber, fiind în curs de finisare două terenuri de tenis și unul de volei; **pe platforma industrială Brazi**, salariații își dau concursul la contrucția unor terenuri de tenis de cîmp, handbal, volei și fotbal. **În triunghiul C.F.R. Ploiești Vest** au început lucrările de amenajare a unui complex sportiv al tineretului, la care se va primi și un substanțial sprijin din partea Consiliului popular municipal, Consiliului sindical, Comitetului U.T.C. C.M.E.F.S. și întreprinderilor ploiestene. Complexul va cuprinde spații destinate practicării mai multor discipline: fotbal, volei handbal, tenis de cîmp atletism, baschet, popice.

Florian ALBU-coresp.

Intrecere pasionantă în cadrul uneia dintre categoriile băieților participanți la „Crosul de toamnă" al sectorului 7

Foto: V. ONESA

A început faza de zonă a campionatului național de box

Dinu Condurat învins prin k. o. la Iași!

În patru orașe ale țării, la Iași, Constanța, Arad și Drobeta Tr. Severin au început marți seara întrecerile fazei de zonă a campionatelor naționale de box pentru seniori. Iată în continuare cîteva dintre rezultatele cele mai importante înregistrate în prima gală.

● **IAȘI: Alexandru Dobăieșu** (A.S.A. Cluj) b.k.o. I pe Dinu Condurat (Steaua) la categoria cocoș; **Alexandru Turei** (Dinamo Brașov) b.ab. II pe Gică Boscu (Constructorul Galați) **Mihai Aurel** (Farul Constanța) b.ab. II pe Constantin Nica (Unirea Focșani) la cat. semimuscă; **Gabriel Pometcu** (Rapid Buc.) b.k.o. II pe Mihai Durenco (Textila Buhuși) la cat. pană; **Simion Cuțov** (Dinamo București) b. ab I pe Mihai Ichim (Unirea Foc-

● **ARAD: Mircea Tone** (Constructorul Galați) b.ab. II Octavian Anderco (Voința Cluj), **Irinel Pop** (Motorul Arad) b.p. Gheorghe Oțoiu (U.M. Timișoara) **Daniel Gorea** (Dinamo Brașov) b.p. Ludovic Horvath (A.S.A. Tg. Mureș) la cat. cocoș; **Nicolae Duca** (Crișul Oradea) b.p. Gheorghe Pușcaș (Voința București) la cat. semiușoară; **Dumitru Rotăreanu** (A.S.A. Tg. Mureș) b.ab. I Ioan Amarichi (Jiul Petrila) la cat. semimuscă.

● **CONSTANȚA: Cat. semimuscă: R. Cozma** (C.S.M. Cluj) b.p. I. Coman (Progresul Brăila); **Al. Szigeti** (A.S.A. Cluj) b.p. V. Alexe (Voința Ploiești); **A. Ursulescu** (C.S.M. Bocșa Română) b.p. M. Pria (Vulturul Tulcea); **cat. muscă: T. Dinu** (Dinamo București) b.p. V. Nicovescu (Rafinorul Ploiești); **Tr. Cerchia** (Portul Constanța) cîștigă prin neprezentarea lui I. Bănică (Cimentul Medgidia); **cat. cocoș: M. Lazăr** (Steaua) b.ab. I. Gr. Dumitrescu (Feteși); cat. pană: **C. Ștefanovici** (Dinamo București) b. ab. I. N. Panait (Voința Ploiești); **O. Constantin** (P.A.L. Brăila) b.p. D. Goldan (Dinamo Brașov): **cat. semiușoară: A. Iliescu** (Farul Constanța) b.p. Gh. Ilie (Metalul București); **M. Moșescu** (Portul Constanța) b.k.o. I V. Costache (Metalul Tîrgoviște); **cat. ușoară: L. Mathe** (Voința Cluj) b.p. M. Ilie (Rafinorul Ploiești).

● **DROBETA TR. SEVERIN: A. Cojan** (Constructorul Galați) b.ab. I I. Gavriliță (Metalul Bocșa), la cat. muscă; **D. Nicolae** (Electroputere Craiova) b.p. I. Lungu (Metalul București); **I. Memet** (Steaua) b.p. N. Napoleon (Muscelul Cîmpulung), la cat. cocoș; **O. Amăzăroaie** (Constructorul Galați) b.p. I. Slobodniciuc (Electroputere Craiova), la cat. pană.

REPREZENTATIVA MASCULINĂ DE BASCHET A PLECAT ÎN SPANIA, PENTRU C.E.

Ieri dimineață a plecat în Spania lotul reprezentativ de baschet masculin, care va participa, între 27 septembrie și 6 octombrie, la campionatul european. Echipa țării noastre face parte din grupa A și va evolua, la Badalona, alături de selecționatele **U.R.S.S., Cehoslovaciei, Poloniei, Turciei** și **Israelului.** Grupa B, ale cărei componente vor juca la Barcelona, este formată din echipele **Iugoslaviei, Italiei, Greciei, Franței, Bulgariei** și **Spaniei.**

Lotul țării noastre este alcătuit din: **Radu Diaconescu, Gheorghe Novac, Mircea Chivulescu, Vasile Popa, Dan Georgescu, Dan Niculescu, Titus Tarău, Nicolae Pîrșu, Costel Cernat, Gheorghe Oczelak, Gheorghe Cîmpeanu** și **Nicolae Mănăilă.** Antrenorii **Alexandru Popescu** și **Elemer Sarossy**; medic: **dr. Tudor Minescu**; arbitru: **Dan Chiriac**; conducătorul delegației: **Ion Tulpan**, președintele F.R. Baschet.

TRAGEREA LA SORȚI A PRIMELOR MECIURI DIN CUPELE EUROPENE, LA BASCHET

La Madrid a avut loc tragerea la sorți a primelor meciuri din cadrul cupelor europene la baschet. În C.C.E., echipa masculină Dinamo București va juca direct în turul doi, iar Politehnica București cu învingătoarea meciului de calificare dintre Union Garant Ehgartner (Austria) și A.S.S. Academica (Portugalia), la 29 noiembrie și 6 decembrie (primul joc în deplasare). În „Cupa cupelor" baschetbaliștele de la I.E.F.S. vor evolua în compania echipei Hapoel (Israel) la 28 noiembrie și 5 decembrie (primul meci în deplasare), iar Steaua va primi replica formației finlandeze Helsinhim Kisa Toverit, la 7 și 14 noiembrie (prima partidă în deplasare).

LEIPZIG, 25 (prin telefon)

Ora jocului decisiv al pretendentelor la calificare din grupa a IV-a a sosit. La Leipzig, pe cel mai mare stadion al R.D. Germane, reprezentativele conduse de **Georg Buschner** și **Valentin Stănescu** vor fi față în față miercuri la ora 18,30 — ora Bucureștiului pentru jocul care va însemna un pas hotărîtor spre intrarea în turneul final al lui Weltmeisterschaft. Orașul trăiește sub febra acestei partide de mare importanță. De ieri de la amiază grupurile turiștilor români au început să sosească la Leipzig și la ora cînd telefonez **numărul compatrioților noștri s-a ridicat la aproape**

TEODOR VASILE CONTINUĂ SERIA SUCCESELOR CHIAR ȘI LA... VELODROM

Din nou surpriză pe velodrom. Constantin Cîrje (Dinamo), campionul de anul trecut al probei de urmărire, a fost detronat de un... fondist. Noul campion este acum **Teodor Vasile**, ciclistul nr. 1 al țării. În prima semifinală, de pistă iau loc Marin Ioniță (Dinamo) și Marian Ferfelea (Steaua). Ioniță pornește tare, reușind ca la 2 000 m să aibă un avans față de partenerul său, de circa 100 m. Dar Ferfelea accelerează, reface handicapul și cîștigă în final cu același timp (5:11,7) obținut și în sferturile de finală. Urmează întîlnirea Constantin Cîrje — Teodor Vasile. Cursa se anunță palpitantă. Vasile pornește ca din pușcă și toată lumea prinde din urmă pe partenerul său. Marin Ioniță, înainte de încheierea celor 4 000 m și realizează în final cel mai bun timp al campionatului 5:08,5. **CLASAMENT: 1. Teodor Vasile**, 2. Marian Ferfelea, 3. Constantin Cîrje, 4 Marin Ioniță. Campionatul continuă astăzi după-amiază — de la ora 16 — cu proba de urmărire pe echipe.

Gheorghe ȘTEFANESCU

O imagine care v-a devenit familiară: Teodor Vasile, ciclistul nr. 1 al țării, a cucerit titlul de campion și la velodrom

Foto: V. BAGEAC

IERI, ÎN MECI AMICAL DE FOTBAL UNIVERSITATEA CRAIOVA — A.B.C. NATAL 1-0 (0-0)

Ieri, la Craiova, în fața a 20.000 de spectatori, s-a disputat această interesantă partidă amicală, de un foarte bun nivel tehnic și spectacular. Liderul campionatului nostru, **Universitatea Craiova**, a atacat mai mult și a avut cîteva ocazii foarte clare, dar a marcat o singură dată prin **Boc**, în repriza secundă, la o lovitură liberă laterală executată de Niculescu. Spre finalul partidei, jucătorii brazilieni au inițiat cîteva acțiuni ofensive foarte periculoase, dar apărarea craioveană s-a dovedit decisă. A arbitrat foarte bine G. Blau (Timișoara).

PLENARA CLUBULUI DINAMO BUCUREȘTI

Ieri a avut loc plenara clubului sportiv Dinamo București. Cu acest prilej a fost analizată activitatea sportivă pe perioada august 1972 — septembrie 1973 și a fost prezentat un plan de măsuri pentru îmbunătățirea pregătirii competiționale și olimpice viitoare.

Au fost alese de asemenea organele de conducere ale clubului. Întrucît plenara s-a încheiat aseară tîrziu, vom reveni cu amănunte în ziarul nostru de mîine.

BUCUREȘTENII ÎNVINGĂTORI LA DINAMOVIADA DE POLO

La Budapesta se desfășoară în aceste zile întrecerile Dinamoviadei la polo pe apă. În primele două jocuri susținute, *formația Dinamo București a obținut două victorii:* 7—6 (1—2, 3—1, 1—1, 2—2) cu Dynamo (R.D. Germană) și 12—6 (3—2, 3—3, 4—0, 2—1) cu Ruda Hvezda (Cehoslovacia).

DIRECȚIILE DE ORIENTARE ALE CALENDARULUI SPORTIV PE 1974 (I)

Calendarul sportiv al anului 1974 concretizează măsurile adoptate de Biroul Executiv al C.N.E.F.S., în luna iunie a.c., pentru perfecționarea sistemului competițional național. **Aceste măsuri vizează în principal 7 direcții în domeniul sportului de performanță și 5 în domeniul sportului de masă.**

În primul rînd, **diversificarea corespunzătoare a competițiilor,** o mai precisă și mai adecvată structurare valorică a acestora. În acest sens, **competițiile au fost așezate pe 3 trepte:** 1. competiții pentru loturile naționale; 2. competiții pentru sportivii legitimați din cluburi, asociații și școli sportive; 3. competiții pentru masa elevilor (copii și juniori) nelegitimați. Calendarul competițiilor republicane publicat în acest număr al ziarului cuprinde, în principal, competițiile treptei a 2-a, grupate în următoarele categorii: a. competiții republicane de categorie superioară (campionate republicane de seniori, divizia A); b. competiții republicane de categorie medie (diviziile B, divizia C la fotbal); c. competiții republicane de tineret, școlari-juniori și copii. În afara campionatelor republicane diversificate pe cele 3 categorii de mai sus, care reprezintă coloana vertebrală a competițiilor de performanță, calendarul mai cuprinde concursurile de calificare, cupe ale federațiilor, alte competiții cu obiective tehnice mai restrînse.

În al doilea rînd, **programarea judicioasă a competițiilor în vederea asigurării continuității în cadrul ciclului anual, precum și raportului optim între pregătire — concurs — refacere.** În această privință, federațiile de specialitate au adus corectivele necesare în stabilirea datelor de desfășurare a campionatelor și a celorlalte competiții.

În al treilea rînd, în elaborarea calendarului sportiv pe 1974 s-a ținut seama în mai mare măsură, de **rolul competițiilor republicane în dezvoltarea sportului de masă și de performanță pe întreg cuprinsul țării.** Astfel, în stabilirea centrelor de desfășurare a diferitelor etape ale campionatelor s-a căutat și s-a reușit să se cuprindă toate județele și un număr sporit de localități, în funcție de specific, tradiții și profil sportiv.

În al patrulea rînd, în definitivarea calendarului republican s-a avut în vedere **necesitatea dezvoltării ramurilor sportive care au posibilități și perspective reale de afirmare,** cu o pondere însemnată în programul Jocurilor Olimpice, al campionatelor mondiale și europene. În acest sens, **s-au prevăzut ample competiții republicane de seniori și de juniori la atletism, lupte, caiac-canoe, canotaj, gimnastică box, tir, scrimă, înot, haltere, judo; handbal, fotbal volei, tenis de cîmp, polo, baschet, tenis de masă, rugby, popice, șah, schi, patinaj, hochei, bob.**

În al cincilea rînd, în planificarea modului de desfășurare a campionatelor, s-a plecat de la pre-

EMIL GHIBU
secretar al C.N.E.F.S.

(Continuare în pag. a 4-a)

În paginile 2-3

CALENDARUL COMPETIȚIILOR REPUBLICANE PE ANUL 1974

CALENDARUL REPUBLICANE

ATLETISM

1. CAMPIONATELE REPUBLICANE INDIVIDUALE ALE SENIORILOR

— etapa pe județ pînă la 26.V
— etapa finală București 20—21.VII

2. CAMPIONATUL REPUBLICAN PE ECHIPE, CATEGORIA A

— etapa I Pitești 4—5.V
— etapa a II-a București 1—2.VI
— etapa a III-a Cluj 12—13.X
— meci baraj calificare Constanța 26—27.X

3. CAMPIONATELE REPUBLICANE INDIVIDUALE ALE JUNIORILOR (cat. I)

— etapa pe județ pînă la 1.VI
— etapa finală București 3—4.VII

4. CAMPIONATELE REPUBLICANE INDIVIDUALE ALE JUNIORILOR (cat. a II-a)

— etapa pe județ pînă la 21.VII
— etapa finală Galați 17—18.VIII

5. CAMPIONATELE REPUBLICANE INDIVIDUALE ALE JUNIORILOR (cat. a III-a)

— etapa pe județ pînă la 1.VI
— etapa finală Rm. Vîlcea 29—30.VI

6. CAMPIONATELE REPUBLICANE DE SALĂ ALE SENIORILOR (m+f)

București 9—10.II

7. CAMPIONATELE REPUBLICANE DE SALĂ ALE JUNIORILOR (cat. I)

București 2—3.III

8. CAMPIONATELE REPUBLICANE DE SALĂ ALE JUNIORILOR (cat. a II-a)

Bacău 11—12.V

9. CONCURSUL REPUBLICAN UNIVERSITAR DE SALĂ

București 16—17.II

10. CAMPIONATELE REPUBLICANE DE CROS (seniori și juniori)

— etapa pe județ pînă la 15.IX
— etapa de zonă Focșani, Tg. Mureș, Ploiești 6.X
— etapa finală Oradea 3.XI

11. CONCURSUL REPUBLICAN INTERJUDEȚEAN PE ECHIPE

● zonele I și a II-a

— etapa I 4—5.V
— etapa a II-a 1—2.VI
— etapa a III-a 12—13.X
— etapa a IV-a 19—20.X
— meci baraj Craiova 26—27.X

● zonele III, IV, V, VI

— etapa I 4—5.V
— etapa a II-a 1—2.VI
— etapa a III-a 12—13.X
— meci baraj Craiova 26—27.X

12. CONCURSUL REPUBLICAN DE PRIMĂVARĂ (seniori)

București 18—19.V

13. CONCURSUL REPUBLICAN DE PRIMĂVARĂ (juniori cat.I)

Constanța 27—28.IV

14. CONCURSUL REPUBLICAN DE PRIMĂVARĂ (juniori cat. a II-a)

Bacău 11—12.V

15. CONCURSUL REPUBLICAN DE CROS (seniori și juniori)

Oradea 17.II

16. CONCURSUL REPUBLICAN DE PROBE NECLASICE ȘI ȘTAFETE (s+j)

Timișoara 20—21.IV

17. CAMPIONATELE REPUBLICANE UNIVERSITARE

— etapa pe centre universitare, pînă la 28.IV
— etapa finală București 11—12.V

18. CONCURS REPUBLICAN DE MARȘ „CURSA MUNȚILOR"

Predeal 4.VIII

19. CUPA ZIARULUI MUNCA la marș

București 25.VIII

20. CUPA UNITĂȚILOR SPORTIVE ȘCOLARE LA TETRATLON

— etapa de zonă pînă la 1.VI
— etapa finală Ploiești 21—22.VI

★

Perioada de transferări: 1—31 decembrie 1974.

AERONAUTICĂ

I. PARAȘUTISM

CAMPIONATELE REPUBLICANE

— etapa I pe județ București 1.VII—14.VII
— etapa I pe județ Brașov 1—14.VII
— etapa a II-a interjudeț. București 14—21.VII
— etapa a II-a interjudeț. Brașov 14—21.VII
— etapa finală București 8—15.IX
— concurs salt de noapte București 1—8.IX
— concurs salt pe apă Siutghiol 22.VII—5.VIII

II. ZBOR CU MOTOR

CONCURS ZBOR CU MOTOR

Ploiești 1—15.IX

III. ZBOR FĂRĂ MOTOR

CAMPIONATELE REPUBLICANE

— etapa I pe județ Iași 15.IV—24.VI
— etapa a II-a interjudeț Iași 3—22.VII
— etapa finală Iași 29.VII—12.VIII

BASCHET

1. CAMPIONATUL REPUBLICAN MASCULIN. EDIȚIA 1973/1974

DIVIZIA A

— turul II tur 20.I—14.II
retur 17.II—17.III
— turul III turneul I 29—31.III
turneul II 3—5.V
turneul III 16—19.V

DIVIZIA B

— turul III (sală) 27.I—24.II
— turul IV (aer liber) 7.IV—5.V
— turneul final 17—19.V

CALIFICARE (m+f)

— etapa pe oraș pînă la 28.IV
— etapa pe județe 24—26.V
— etapa de zonă 5—7.VII

EDIȚIA 1974/1975

DIVIZIA A

— turul 22.IX—8.XII

DIVIZIA B

— turul I (aer liber) 15.IX—13.X
— turul II (sală) 10.XI—8.XII

2. CAMPIONATUL REPUBLICAN FEMININ, EDIȚIA 1973/1974

DIVIZIA A

— turul II tur 13.I—3.II
retur 10.II—10.III
— turul III turneul I 22—24.III
turneul II 4—6.IV
turneul III 17—20.IV

DIVIZIA B

— turul III (sală) 27.I—24.II
— turul IV (aer liber) 7.IV—5.V
— turneul final 17—19.V

EDIȚIA 1974/1975

DIVIZIA A

— turul 22.IX—8.XII

DIVIZIA B

— turul I (aer liber) 15.IX—13.X
— turul II (sală) 10.XI—8.XII

3. CAMPIONATUL REPUBLICAN AL ȘCOLARILOR ȘI JUNIORILOR (M+F)

Ediția 1973/1974

DIVIZIE

— turul II (sală) 27.I—24.II
— turul III (sală) 6.IV—10.IV
— semifinale 17.IV și 21.IV
— finala (m+f) Iași 1—5.V

Calificare (m+f) — aer liber

— etapa pe oraș pînă la 17.III
— etapa pe județ pînă la 26.V
— etapa de zonă 19—23.VI

Ediția 1974/1975

DIVIZIE

— turul I (aer liber) 22.IX—20.X

4. CAMPIONATUL REPUBLICAN AL JUNIORILOR ȘI JUNIOARELOR, cat. a II-a (născuți 1957 și mai tineri)

— etapa pe oraș pînă la 24.II
— etapa pe județ pînă la 28.IV
— etapa de zonă 7—9.VI
— etapa finală 4—8.IX

5. CAMPIONATUL REPUBLICAN AL COPIILOR (născuți 1959 și mai tineri)

— etapa pe oraș pînă la 10.III
— etapa pe județ pînă la 12.V
— etapa de zonă 31.V—2.VI
— etapa finală 27—31.VIII

6. CUPA F.R.B. LA MINIBASCHET (m+f)

— etapa pe zone 25—28.XII

★

Perioadele de transferări: 5—15.I și 16.VIII—15.IX.

BOX

1. TURNEUL PRIMĂVERII (SENIORI)

— Cat. 48 kg, 54 kg, 60 kg, 67 kg, 75 kg, 81 kg Timișoara 19—24.III
— Cat. 51 kg, 57 kg, 63,500 kg, 71 kg, 81+ kg Ploiești 19—24.III

2. CAMPIONATELE REPUBLICANE ALE SENIORILOR

— etapa pe județ pînă la 7.IX
— etapa pe zone, Oradea, Reșița, Pitești, Tg. Mureș, Brăila, Sibiu, Bacău, București 16—21.IX
— Etapa finală București 7—12.X

3. CAMPIONATELE REPUBLICANE ALE JUNIORILOR (cat. I și a II-a)

— etapa pe oraș pînă la 25.II
— etapa pe județ 3—24.III
— etapa pe zone Salonta, P. Neamț, Tîrgoviște, Constanța, Cîmpia Turzii, București 7—14.IV
— etapa finală Craiova 4—12.V

4. CUPA F. R. BOX, PE ECHIPE (SENIORI)

— turul I 27.X și 3.XI
— turul II 17.XI și 24.XI
— turneul final 23—28.XII

5. CRITERIUL TINERETULUI

Galați 4—10.III

6. CUPA ȘCOLILOR SPORTIVE (juniori I)

— etapa I 10—11.XI.1973
— etapa a II-a 15—16.XII.1973
— etapa a III-a 29—30.I.1974
— etapa a IV-a 16—17.II.1974
— finală Craiova 31.V—2.VI.1974

7. CUPA MUSCELUL PE ECHIPE (juniori)

2.VI—1.X

8. VOINȚIADA

— etapa pe județ pînă la 30.IV
— zona I 4—9.VI
— zona a II-a 11—16.VI
— finala Brăila 26—30.VI

9. CUPA U.G.S.R.

— etapa finală Brăila XI

★

Perioada de transferări 1—31.I

CANOTAJ

1. CAMPIONATELE REPUBLICANE DE FOND ALE JUNIORILOR ȘI SENIORILOR

Timișoara 3—5.V

2. CAMPIONATELE REPUBLICANE PE AMBARCAȚIUNI MICI (M+F)

— etapa pe oraș 18—19.V
— etapa finală Snagov 23—26.V

3. CAMPIONATELE REPUBLICANE ALE JUNIORILOR

— etapa pe oraș 13—14.VII
— etapa finală Snagov 8—11.VIII

4. CAMPIONATELE REPUBLICANE ALE SENIORILOR

— etapa pe oraș 3—4.VIII
— etapa finală Snagov 6—8.IX

5. CRITERIUL SPERANȚELOR (M+F)

— etapa pe oraș 17—18.VIII
— etapa finală Snagov 19—22.IX

6. CUPA INTERDEPARTAMENTALĂ (F)

București 28—29.IX

★

Perioada de transferări 1—31.X

CAIAC-CANOE

1. CAMPIONATUL REPUBLICAN PE ECHIPE (SENIORI)

— etapa finală Snagov 18—19.V

2. CAMPIONATELE REPUBLICANE ALE SENIORILOR

— etapa finală Snagov 11—14.VI

3. CRITERIUL OLIMPIC

Snagov 26—28.VII

4. CAMPIONATELE REPUBLICANE ALE JUNIORILOR

Snagov (Pitești) 16—18.VIII

5. CRITERIUL SPERANȚELOR

Snagov (Pitești) 30.VIII—1.IX

★

Perioada de transferări 1—30.X

CĂLĂRIE

1. CAMPIONATELE REPUBLICANE (seniori și juniori)

— etapa I
— obstacole și dresaj Craiova 21—26.V
— concursul complet Iași 11—16.VI
— etapa a II-a
— obstacole și dresaj Sibiu 16—21.VII
— concursul complet Sibiu 16—18.VII
— etapa a III-a
— obstacole și dresaj (finală) (juniori) București 8—11.VIII
— obstacole și dresaj, finală (seniori) București 30.IX—6.X
— concursul complet, finală Lugoj 14—20.X

2. CUPA FEDERAȚIEI ROMÂNE DE CĂLĂRIE

— etapa finală Iași 11—16.VI

3. CUPA LITORALULUI

— etapa finală Mangalia 22—25.VIII

4. CUPA ROMÂNIEI

— etapa finală Lugoj 14—20.X

★

Perioada de transferări 1—31.III.

CICLISM

I. ȘOSEA

1. CAMPIONATELE REPUBLICANE INDIVIDUALE ȘI PE ECHIPE ALE SENIORILOR ȘI JUNIORILOR

SENIORI

— etapa pe județ
— Fond 7.IV
— Semifond 26.V
— C.T.E. 7.VII
— C.T.I. 4.VIII
— etapa finală
— C.T.E. Timișoara 17.VIII
— Semifond Timișoara 20.VIII
— C.T.I. Timișoara 22.VIII
— Fond Timișoara 24.VIII

JUNIORI

— etapa pe județ
— Fond 7.IV
— Semifond 26.V
— C.T.E. 7.VII
— C.T.I. 4.VIII
— etapa finală
— C.T.E. Timișoara 18.VIII
— Semifond Timișoara 21.VIII
— C.T.I. Timișoara 23.VIII
— Fond Timișoara 25.VIII

2. CAMPIONATUL REPUBLICAN CU BICICLETE DE TURISM (juniori)

— etapa pe județ pînă la 20.VII
— etapa finală Timișoara 20.VIII

3. CAMPIONATELE REPUBLICANE DE CICLOCROS ALE SENIORILOR ȘI JUNIORILOR

— etapa pe județ pînă la 17.II
— etapa finală Brașov 24.II

4. CUPA FEDERAȚIEI ROMÂNE DE CICLISM

19.IV —26.VI

5. CRITERIUL JUNIORILOR

Constanța 9—11.VIII

6. CUPA ORAȘELOR PENTRU TINERET ȘI JUNIORI

— etapa I București 6—7.IV
— etapa a II-a Ploiești 8—9.V
— etapa a III-a Cluj 4—5.VI
— etapa a IV-a Tg. Mureș 29—30.VI
— etapa a V-a Brașov 23—24.VII
— etapa a VI-a Constanța 13—14.VIII
— etapa a VII-a Timișoara 27—28.VIII
— etapa a VIII-a Brăila 25—26.IX

7. COMPETIȚII CU CARACTER REPUBLICAN ORGANIZATE DE ORGANELE JUDEȚENE, CLUBURI SPORTIVE ȘI DEPARTAMENTE

— Cupa Steaua București 13—14.IV
— Cupa Metalul Ploiești 16—17.IV
— Cupa Olimpia București 27—28.IV
— Cursa Munților Sinaia 3—5.V
— Cursa Petrolul Ploiești 11—12.V
— Turul Dobrogei Constanța 17—19.V
— Turul Clujului Cluj 30.V—2.VI
— Cupa CIBO Brașov 12—14.VII
— Turul Brașovului Brașov 17—21.VII
— Cupa Brăilei Brăila 28—29.IX
— Cupa Voința 25—28.VII

8. TURUL ROMÂNIEI

10—23.VI

II. VELODROM

1. CAMPIONATELE REPUBLICANE ALE SENIORILOR ȘI JUNIORILOR

— etapa pe oraș
seniori 1—8.IX
juniori 1—7.VII
semifond cu antrenament mecanic 29.IX
— etapa finală
seniori București 15—22.IX
juniori București 8—15.IX
semifond cu antrenament mecanic București 6.X

2. CUPA FEDERAȚIEI ROMÂNE DE CICLISM (SENIORI ȘI JUNIORI)

București 17—19.V

★

Perioada de transferări 1—31.XII.

FOTBAL

1. CAMPIONATUL REPUBLICAN 1973/1974

Returul

— Divizia A 3.III—7.VII
— Divizia B 3.III—30.VI
— Divizia C 3.III—30.VI

2. CAMPIONATUL REPUBLICAN AL JUNIORILOR ȘI ȘCOLARILOR

— returul 10.III—6.VI
— turneul final 16.VI—7.VII

3. CUPA ROMÂNIEI

— faza I județeană 1974/1975 17.III—16.VI
— faza a II-a interjudețeană 1974/1975 18.VIII—8.XII
— finala 7.VII

4. CRITERIUL ȘCOLILOR SPORTIVE ȘI AL LICEELOR CU PROGRAM DE EDUCAȚIE FIZICĂ

10—20.VII

5. CAMPIONATUL REPUBLICAN 1974/1975

Turul

— Divizia A 11.VIII—8.XII
— Divizia B 11.VIII—8.XII
— Divizia C 11.VIII—8.XII

6. CAMPIONATUL REPUBLICAN AL ȘCOLARILOR ȘI JUNIORILOR

Turul

1.IX—24.XI

7. CAMPIONATUL JUDEȚEAN

— returul 10.III—16.VI
— tur 1974/1975 11.VIII—24.XI
— baraje pentru promovare în Divizia C 23.VI—7.VII

GIMNASTICĂ

1. CAMPIONATELE REPUBLICANE ALE MAEȘTRILOR, INDIVIDUALE ȘI PE ECHIPE DE ASOCIAȚII ȘI CLUBURI (m+f)

— etapa finală București 26—29.IX

2. CAMPIONATUL REPUBLICAN DE GIMNASTICĂ MODERNĂ

— etapa pe județ 26—27.X
— etapa finală Pitești 23—24.XI

3. CAMPIONATELE REPUBLICANE INDIVIDUALE ȘI PE ECHIPE ALE JUNIORILOR (m+f)

— etapa pe județ 12—13.X
— etapa finală Sf. Gheorghe 9—10.XI

4. CAMPIONATUL REPUBLICAN AL COPIILOR LA GIMNASTICĂ SPORTIVĂ ȘI MODERNĂ, CATEGORIA a III-a și a IV-a (m+f)

— etapa pe județ 27.IV
— etapa pe zone Galați, Buzău, Ploiești, Bistrița, Sibiu, Reșița, Arad, București 18—19.V
— etapa finală Galați 17—23.VI

5. CUPA F. R. GIMNASTICĂ

— etapa finală Ploiești 6—8.XII

6. CAMPIONATUL REPUBLICAN AL ȘCOLILOR SPORTIVE ȘI LICEELOR CU PROGRAM DE EDUCAȚIE FIZICĂ

— gimnastică sportivă etapa finală Sibiu 9—19.IV
— gimnastică modernă etapa finală R. Vîlcea 25—27.VI

7. CONCURSUL REPUBLICAN UNIVERSITAR DE GIMNASTICĂ SPORTIVĂ

— etapa finală Cluj 11—12.V

★

Perioada de transferări 1—31.I.

HALTERE

1. CAMPIONATELE REPUBLICANE INDIVIDUALE ALE JUNIORILOR

— etapa pe oraș 2—3.II
— etapa pe județ 2—3.III
— etapa finală Galați 5—7.IV

2. CAMPIONATUL REPUBLICAN PE ECHIPE (JUNIORI)

— etapa I (tur) Iași 5—17.III
— etapa a II-a (retur) Reșița 25—27.X

3 CAMPIONATELE REPUBLICANE INDIVIDUALE ALE SENIORILOR

— etapa pe oraș 23—24.III
— etapa pe județ 13—14.IV
— etapa finală Lupeni 10—12.V

4. CAMPIONATUL REPUBLICAN PE ECHIPE (SENIORI)

— etapa I (tur) Oradea 22—24.II
— etapa a II-a (retur) Constanța 22—24.XI

5. CONCURS PE CATEGORII

— categ. 110 kg Tulcea 21.VII
— categ 90 kg Brașov 22.IX
— categ. 82,5 kg Tg. Mureș 31.VIII

6. CUPA ȘCOLILOR SPORTIVE

— etapa I 3.II
— etapa a II-a 3.III
— etapa a III-a 7.IV
— etapa a IV-a 5.V
— finala Cluj 8—9.VI

★

Perioada de transferări 1.—31.XII

HANDBAL

1. CAMPIONATUL REPUBLICAN CAT. A (M+F), EDIȚIA 1973—1974

— turul 31.III—28.IV
— returul 2—26.V
— turneul final: 31.V.—2.VI
locurile 1—4 (m) Gh. Gheorghiu-Dej
locurile 9—12 (f) Gh. Gheorghiu-Dej
locurile 1—4 (f) Călărași
locurile 9—12 (m) Călărași

2. CAMPIONATUL REPUBLICAN CAT. B (m+f), EDIȚIA 1973—1974

— turul 2.IX.—28.X.1973
— returul 31.III.—26.V.1974

3. CAMPIONATUL DE CALIFICARE SENIORI (M+F), EDIȚIA 1973—1974

— etapa pe județ pînă la 3.III
— etapa interjudețeană 6—7.IV. 20—21.IV.
— etapa finală 10—12.V. masculin Constanța, Bistrița, Hațeg, Buzău feminin Brăila, Tg. Jiu, Hunedoara, Sf. Gheorghe

4. CAMPIONATUL REPUBLICAN AL ȘCOLARILOR ȘI JUNIORILOR (M+F), EDIȚIA 1973—1974

— turul 9.IX.—21.X.1973
— returul 31.III.—12.V.1974
— turneul final Hunedoara 7—12.VI.1974

5. CAMPIONATUL DE CALIFICARE ȘCOLARI ȘI JUNIORI (M+F) EDIȚIA 1973—1974

— etapa pe județ pînă la 5.V
— etapa finală 30.VI.—4.VII Rm. Sărat, Bîrlad, Călărași, Focșani, Zalău, Sighet

6. CONCURSUL REPUBLICAN AL JUNIORILOR (CAT. II), EDIȚIA 1973—1974

— turul P. Neamț, Călărași, Pitești, Brașov, Tg. Mureș, Timișoara 4—6.I.
— returul Galați, București, Ploiești, Sf. Gheorghe, Cluj, Reșița 12—14.IV.
— turneul final Timișoara. Ploiești 13—15.IX.

7. — CONCURSUL REPUBLICAN AL JUNIORILOR (CAT. III), EDIȚIA 1973—1974

— turul Iași, Ploiești, Constanța, Sibiu, Cluj, Reșița 4—6.I.
— returul Buzău, Hunedoara, București, Brașov, Tg. Mureș, Timișoara 12—14.IV

8. CUPA MUNICIPIULUI BUCUREȘTI. EDIȚIA 1973—1974

— seniori 26.XI,10.XII, 23.XII,1973
— senioare 14,I, 28.I, 4.II, 19.XI, 3.XII, 17.XII, 6.I, 21.I. 11.II
— juniori 25.XI, 9.XII,1973 13.I, 27.I 3.II, 17.II
— junioare 16.XI, 2.XII, 16.XII 20.I, 10.II, 18.II

SEZONUL COMPETIȚIONAL 1974—1975

1. CAMPIONATUL REPUBLICAN CAT. (M+F)

turul I 1.IX—27.X

2. CAMPIONATUL REPUBLICAN CAT. B (M+F)

— tur 1.IX—27.X

3. CAMPIONATUL DE CALIFICARE SENIORI (M+F)

— etapa pe județ pînă la 2.III

4. CAMPIONATUL REPUBLICAN AL ȘCOLARILOR ȘI JUNIORILOR (M+F)

— tur 8.IX—20.X.1974

5. CAMPIONATUL DE CALIFICARE ȘCOLARI ȘI JUNIORI (M+F)

— etapa pe județ pînă la 4.V.1975

6. CONCURSUL REPUBLICAN AL JUNIORILOR, CATEG. II ȘI III (M+F)

— tur 3—5.I.1975

7. CUPA MUNICIPIULUI BUCUREȘTI (M+F) SEN.-JUN.

XI—XII.1974

★

Perioade de transferări 15—31.VII. și 1—15 XII

HOCHEI

1. CAMPIONATUL REPUBLICAN CATEG. A (1973—1974)

— etapa sistem divizie seria I 6.I
— turneu (tur-retur) seria I 6—13.II
— etapa sistem divizie seria a II-a 2.II—17.III

2. CAMPIONATUL REPUBLICAN CATEG. B

— turneul final 18—28.II

3. CAMPIONATUL REPUBLICAN AL JUNIORILOR (CAT. I și II)

— etapa pe județ pînă la 15.III
— etapa finală București 4—19.IV

4. CUPA SPERANȚELOR

— etapa pe județ pînă la 15.III
— etapa finală M. Ciuc 4—19.IV

5. CUPA ROMÂNIEI

— turul I București 21—30.IX
— turul II M. Ciuc 5—14.X

6. CAMPIONATUL REPUBLICAN CATEG. A (1974—1975)

— etapa sistem divizie 2XI—9.XII

7. CAMPIONATUL REPUBLICAN AL JUNIORILOR CAT. I ȘI II (1974—1975)

— etapa pe județ începe la 1.XI
— returul 2—26.V
— turneul final: 31.V.—2.VI
locurile 1—4 (m) Gh. Gheorghiu-Dej
locurile 9—12 (f) Gh. Gheorghiu-Dej
locurile 1—4 (f) Călărași
locurile 9—12 (m) Călărași

8. CUPA SPERANȚELOR (1974—1975)

— etapa pe județ 1.XI

★

Perioadele de transferări

15.VI—15.VII și 15—30.XII

YACHTING

1. CAMPIONATELE REPUBLICANE ALE SENIORILOR ȘI JUNIORILOR

— etapa finală Mamaia 1—14.IX

★

Perioada de transferări 1—30.XI

JUDO

1. CAMPIONATELE REPUBLICANE INDIVIDUALE ALE SENIORILOR

— etapa pe județ 2—3.II
— etapa de zonă Pitești, Arad, Bacău 1—3.III
— etapa finală București 5—7.IV

2. CAMPIONATUL REPUBLICAN PE ECHIPE AL SENIORILOR DIVIZIA A

— etapa I 14—15.IX
— etapa a II-a 28—29.IX
— etapa a III-a 12—13.X
— etapa a IV-a 26—27.X
— etapa a V-a 9—10.XI
— etapa a VI-a 23—24.XI

CALIFICARE

— etapa pe județ 2—3.XI
— etapa de zone Făgăraș, București, Oradea 16—17.XI
— etapa finală Ploiești 6—8.XII

3. CAMPIONATELE REPUBLICANE INDIVIDUALE ALE JUNIORILOR

— etapa pe județ 12—13.I
— etapa de zonă Timișoara, Gh. Gheorghiu Dej, Craiova 26—27.I
— etapa finală Pitești 16—17.II

4. CAMPIONATUL REPUBLICAN PE ECHIPE AL JUNIORILOR

— etapa pe județ 31.VIII—1.IX
— etapa de zone Cluj, Galați 21—22.IX
— etapa finală Iași 4—6.X

5. CAMPIONATELE REPUBLICANE INDIVIDUALE ALE COPIILOR

— etapa pe județ 6—7.IV
— etapa de zonă Timișoara, Gh. Gheorghiu Dej 20—21.IV
— etapa finală București 20—22.VI

6. CUPA ȘCOLILOR SPORTIVE

— etapa I 9—10.II
— etapa a II-a 23—24.II
— etapa a III-a 9—10.III
— etapa a IV-a 23—24.III.
— etapa finală Sibiu 18—20.IV

7. CAMPIONATELE REPUBLICANE UNIVERSITARE

— etapa pe centre pînă la 14.IV
— etapa finală Timișoara 27—28.IV

★

Perioadele de transferări 5—16.I și 5—16.VII

LUPTE

I. GRECO-ROMANE

1. CAMPIONATELE REPUBLICANE INDIVIDUALE ALE SENIORILOR

— etapa pe județ pînă la 31.III.
— etapa finală Constanța 17—19.V

2. CAMPIONATUL REPUBLICAN PE ECHIPE

DIVIZIA A

— 4 etape 28.IV ; 9.VI ; 16.VIII. ; 13.X

— CUPA PRIMĂVERII 24—26.V
— CUPA DE TOAMNĂ 18—20.VIII
— TURNEUL FINAL București 15—17.XI

CALIFICARE PENTRU DIVIZIA A

— etapa pe asociații-cluburi 23.VI
— etapa pe zonă 8.IX—29.IX
— etapa finală Gh. Gheorghiu-Dej 25—27.X

3. CAMPIONATELE REPUBLICANE INDIVIDUALE DE TINERET

— etapa pe județ pînă la 24.III
— etapa finală Galați 19—21.IV

4. CAMPIONATELE REPUBLICANE INDIVIDUALE ALE JUNIORILOR MICI ȘI MARI

— etapa pe județ pînă la 17.III
— etapa de zonă Iași, Pitești, Arad, Baia Mare, București 16—17.III
— etapa finală Botoșani 29—31.III

5. CONCURSUL REPUBLICAN DE TOAMNĂ AL JUNIORILOR MICI ȘI MARI

— etapa finală Reșița 20—22.IX.

II. LIBERE

1. CAMPIONATELE REPUBLICANE INDIVIDUALE ALE SENIORILOR

— etapa pe județ pînă la 31.III
— etapa finală Pitești 10—12.V

2. CAMPIONATUL REPUBLICAN PE ECHIPE

DIVIZIA A

— 4 etape 31.III ; 26.V ; 11.VIII ; 6.X

— CUPA PRIMĂVERII 31.V.—2.VI
— CUPA DE TOAMNĂ 1—3.XI
TURNEUL FINAL București 22—24.XI

CALIFICARE PENTRU DIVIZIA A

— etapa inter-cluburi (asociații) 23.VI
— etapa de zonă 8—29.IX
— etapa finală Gh. Gheorghiu Dej 25—27.X

3. CAMPIONATELE REPUBLICANE INDIVIDUALE DE TINERET

— etapa pe județ pînă la 17.III
— etapa finală Timișoara 3—5.V

4. CAMPIONATELE REPUBLICANE INDIVIDUALE ALE JUNIORILOR MICI ȘI MARI

— etapa pe județ pînă la 17.II
— etapa de zonă Brăila, Ploiești, Reșița, Tg. Mureș, București 9—10.III
— etapa finală Sf. Gheorghe 26—28.IV

5. CONCURSUL REPUBLICAN DE TOAMNĂ AL JUNIORILOR MICI ȘI MARI

— etapa finală Cluj 13—15.IX

6. CAMPIONATUL NAȚIONAL ȘCOLAR (GRECO-ROMANE ȘI LIBERE)

— etapa pe oraș (municipiu) pînă la 10.II
— etapa de zonă pe ministere 10.III
— etapa finală
— libere Brașov 8—10.IV
— greco-romane Brașov 11—13.IV

7. CUPA ȘCOLILOR SPORTIVE

GRECO-ROMANE

— etapa de zonă 26—27.I; 9—10.II ; 23—24.II ; 9—10.III ;
— etapa finală Rădăuți 31.V—2.VI

LIBERE

— etapa de zonă 2—3.II ; 16—17.II ; 2—3.III ; 16—17.IV
— etapa finală Constanța 24—26.V

8. CONCURSUL PE CATEGORII DE GREUTATE (GRECO-ROMANE ȘI LIBERE)

— Cupa 16 Februarie Poiana Brașov 16—17.II
— Cupa Dunărea Galați 9—10.III
— Cupa Carpaților Brașov 2—3.III
— Cupa Mării Negre Constanța 13.V
— Cupa Moldovei Iași 9—10.XII
— Cupa Olteniei Craiova 9—10.XI
— Cupa Argeșului Pitești 17—18.VIII
— Cupa Banatului Timișoara 9—10.XI
— Memorialul Staicu Sinaia 1—2.VI
— Memorialul Abrudan Baia Mare 7—8.XII

Primul concurs va fi organizat de Federația română de lupte ; celelalte vor fi organizate de CJEFS.

★

Perioadele de transferări 1—31.I. și 15.VII.—15.VIII

MODELISM

I. AEROMODELISM

1. CAMPIONATELE REPUBLICANE DE MICROMODELE (SENIORI ȘI JUNIORI)

— etapa pe județ 1—31.I
— etapa finală Slănic 8—10.II

2. CAMPIONATELE REPUBLICANE DE AEROMODELE ZBOR LIBER (SENIORI ȘI JUNIORI)

— etapa pe județ 25—26.V
— etapa finală Tg. Jiu 3—7.VII

3. CAMPIONATELE REPUBLICANE DE AEROMODELE MACHETE CAPTIVE (SENIORI ȘI JUNIORI)

Memorialul Aurel Vlaicu

— etapa finală Arad 12—14.VII

4. CAMPIONATELE REPUBLICANE DE AEROMODELE ZBOR CAPTIV (SENIORI ȘI JUNIORI)

— etapa pe județ 25—26.V
— etapa finală Cîmpina 6—9.VI.

5. — CONCURSUL REPUBLICAN DE AEROMODELE PLANOARE TELECOMANDATE PRIN RADIO ȘI CU ORIENTARE MAGNETICĂ PENTRU PANTĂ (SENIORI ȘI JUNIORI

— etapa finală Simpetru-Brașov 25—29.IX

II. RACHETOMODELISM

6. CAMPIONATELE REPUBLICANE DE RACHETOMODELE, MACHETE ȘI CLASICE (SENIORI ȘI JUNIORI)

— etapa pe județ 27—28.VII
— etapa finală Buzău 1—4.VIII

III. NAVOMODELISM

7. CAMPIONATELE REPUBLICANE DE NAVOMODELE AUTOPROPULSATE, TELEGHIDATE ȘI HIDROGLISOARE CAPTIVE (SENIORI ȘI JUNIORI)

— etapa pe județ 29—30.VI
— etapa finală Tg. Mureș 24—28.VII

8. CAMPIONATELE REPUBLICANE DE NAVOMODELE VELIERE ȘI MACHETE (SENIORI ȘI JUNIORI)

— etapa pe județ 4—5.V
— etapa finală Galați 23—26 V

IV. AUTOMODELISM

9. CAMPIONATELE REPUBLICANE DE AUTOMODELE (SENIORI ȘI JUNIORI)

— etapa finală Oradea 3—5.V

V. KARTING

10. CAMPIONATELE REPUBLICANE DE KARTING (SENIORI ȘI JUNIORI)

— etapa finală București 5—6.X

★

Perioada de transferări 1—31.I

COMPETIȚIILOR PE ANUL 1974

MOTO

I. MOTOCROS

— etapa I Cîmpina 28.IV
— etapa a II-a Moreni 5.V
— etapa a III-a Gh. Gheorghiu-Dej 19.V
— etapa a IV-a Cîmpulung Muscel 9.VI
— etapa a V-a Brașov 16.VI
— etapa a VI-a Vălenii de Munte 21.VII
— etapa a VII-a Miercurea Ciuc 11.VIII
— etapa a VIII-a Tg. Jiu 29.IX

II. DIRT-TRACK

— etapa I Arad 14.IV
— etapa a II-a București 5.V
— etapa a III-a Sibiu 26.V
— etapa a IV-a București 2.VI
— etapa a V-a Sibiu 30.VI
— etapa a VI-a Arad 7.VII
— etapa a VII-a București 1.IX
— etapa a VIII-a Sibiu 8.IX
— etapa a IX-a Arad 15.IX

III. VITEZĂ PE ȘOSEA

— concurs republican Reșița 2.VI
— concurs republican Cîmpulung Muscel 30.VI
— campionatele republicane
— etapa I Pitești 7.VII
— etapa a II-a Tg. Mureș 28.VII
— etapa a III-a Drobeta Tr. Sev. 4.VIII
— etapa a IV-a Galați 18.VIII
— etapa a V-a Ploiești 22.IX

IV. REGULARITATE ȘI REZISTENȚĂ

— etapa I Tulcea 9—12.V
— etapa a II-a Zalău 11—14.VII

★

Perioada de transferări 1—28.II.

NATAȚIE

I. ÎNOT

1. CAMPIONATELE REPUBLICANE ALE SENIORILOR

— etapa pe asociații și cluburi pînă la 23.VI
— etapa pe localități pînă la 7.VII
— etapa finală București 28—31.VII

2. CAMPIONATELE REPUBLICANE ÎN BAZIN ACOPERIT

— etapa pe asociații și cluburi pînă la 10.III
— etapa pe localități pînă la 24.III
— etapa finală Cluj 21—23.IV

3. CAMPIONATELE REPUBLICANE ALE JUNIORILOR

— etapa pe asociații și cluburi pînă la 23.VI
— etapa pe localități pînă la 7.VII
— etapa finală Tg. Mureș 16—18.VIII

4. CAMPIONATELE REPUBLICANE ALE COPIILOR

— etapa pe asociații și cluburi pînă la 23.VI
— etapa pe localități pînă la 7.VII
— etapa finală
gr. A și B Reșița 8—11.VIII
gr. C și B Ploiești 27—28.VII

5. CAMPIONATUL REPUBLICAN PE ECHIPE (copii)

— etapa locală pînă la 24.III
— etapa finală Mamaia 8—11.IV

6. CONCURSUL REPUBLICAN AL ȘCOLILOR SPORTIVE

— etapa finală Tg. Mureș 16—19.VII

7. CONCURSUL REPUBLICAN AL ECHIPELOR JUDEȚENE

— etapa locală pînă la 8.XII
— etapa finală, pe zone 27—29.XII
a. — zona Nord la Cluj, cu participarea echipelor județene din Sibiu, Mureș, Cluj
b. — zona Sud la Brăila, cu participarea echipelor județene din București, Galați, Prahova, Brăila
c. — zona Vest la Oradea, cu participarea echipelor județene din Caraș-Severin, Timiș și Bihor.

II. POLO

1. CAMPIONATUL REPUBLICAN DIVIZIA A

Seria I

— turul 1.III—30.IV
— returul 15—IX—30.X
— turneul final (locurile I—IV) 30.X—30.XI

Seria a II-a

— turul 15.V—30.VII
— returul 1-IX—30.X
— turneul final (locurile V—VIII și IX—XII) 31.X—30.XI

2. CAMPIONATUL DE CALIFICARE PENTRU DIVIZIA A

Se va desfășura în funcție de numărul echipelor înscrise 15—VI—31.VIII

3. CAMPIONATUL REPUBLICAN AL JUNIORILOR MARI

— turul Zona Nord Cluj 23—29.VII
— turul Zona Sud București
— turul Zona Vest Oradea
— returul Zona Nord Tg. Mureș
— returul Zona Sud București
— returul Zona Vest Arad
— turneul final București 10—15.IX

4. CAMPIONATUL REPUBLICAN AL JUNIORILOR MICI

— faza de zonă (tur-retur) pînă la 1.VII
— turneul final Arad 5—11.VIII

III. SĂRITURI

1. CAMPIONATELE REPUBLICANE DE JUNIORI ÎN BAZIN ACOPERIT

— etapa pe localități pînă la 17.III
— etapa finală București 5—7.IV

2. CAMPIONATELE REPUBLICANE DE COPII ÎN BAZIN ACOPERIT

— etapa pe localități pînă la 24.III
— etapa finală București 12—14.IV

3. CAMPIONATELE REPUBLICANE DE SENIORI ÎN BAZIN ACOPERIT

— etapa pe localități pînă la 17.III
— etapa finală București 8—10.IV

4. CAMPIONATELE REPUBLICANE DE COPII

— etapa pe localități pînă la 30.VI
— etapa finală Sibiu 26—28.VII

5. CAMPIONATELE REPUBLICANE DE JUNIORI

— etapa pe localități pînă la 14.VII
— etapa finală București 9—11.VIII

6. CAMPIONATELE REPUBLICANE DE SENIORI

— etapa pe localități pînă la 6.VI
— etapa finală București 19—21.VII

7. CUPA CLUBURILOR

— etapa pe localități pînă la 24.XI
— etapa finală București 18—20.XII

★

Perioada de transferări 1—31.I. Polo, perioada a II-a, cu 15 zile înainte de începerea returului.

OINĂ

1. CAMPIONATUL REPUBLICAN

— etapa pe grupe de asociații 1.VI—7.VII
— etapa județeană 13.VII—10.VIII
— etapa de zonă 1—21.IX
— etapa finală 3—5.X

2. CUPA ROMÂNIEI

— etapa județeană pînă la 20.IV
— etapa de zonă 5—25.V
— etapa finală 5—8.VI

3. CUPA SPERANȚELOR

— etapa județeană pînă la 15.VII
— etapa finală 8—10.VIII

★

Perioada de transferări 1—31.III.

PATINAJ

I. ARTISTIC

1. CAMPIONATELE REPUBLICANE ALE SENIORILOR ȘI JUNIORILOR (cat. I și a II-a)

— etapa pe cluburi și asociații, pînă la 1.XII
— etapa pe județ, pînă la 20.XII
— etapa finală București 8—11.I.1974

2. CAMPIONATELE REPUBLICANE ALE COPIILOR ȘI CONCURSUL REPUBLICAN AL AVANSAȚILOR (m+f)

— etapa pe cluburi și asociații, pînă la 15.XII 1973
— etapa pe județ 1—5.II
— etapa finală Miercurea Ciuc 13—17.II

3. CUPA ROMÂNIEI (seniori și juniori cat. I și a II-a)

București 10—13.IV

4. CONCURSUL REPUBLICAN AL SPERANȚELOR (copii și avansați)

Poiana Brașov 4—7.IV

5. CONCURSUL TEST PENTRU INSIGNA „UNIUNII INTERNAȚIONALE DE PATINAJ"

— categ. a IV-a și a III-a București, Cluj, Brașov februarie
— categ. a IV-a și a III-a București, Cluj, Brașov martie
— categ. a II-a și I București mai
— categ. a IV-a București, Cluj, Brașov decembrie

6. CONCURSURI DEMONSTRATIVE DE PATINAJ ARTISTIC

Constanța ianuarie
Galați ianuarie
P. Brașov, M. Ciuc, Cluj martie-aprilie
Sibiu, Timișoara noiembrie-decembrie

7. CUPA CARPAȚI ORGANIZATĂ DE CJEFS BRAȘOV (copii și juniori)

P. Brașov 12—15.I

II. VITEZĂ

1. CAMPIONATELE REPUBLICANE ALE SENIORILOR, JUNIORILOR ȘI COPIILOR

— etapa pe județ pînă la 10.I
— etapa finală Tușnad 15—30.I

2. CUPA ROMÂNIEI (seniori și juniori)

Tușnad Băi 7—10.II

3. CONCURSUL REPUBLICAN AL SPERANȚELOR (juniori și copii)

Tușnad 3—7.I

III. ROTILE

CAMPIONATELE REPUBLICANE ALE SENIORILOR, JUNIORILOR ȘI COPIILOR

— etapa pe județ pînă la 10.VIII
— etapa finală Mamaia 2—4.IX

★

Perioada de transferări 15.IV—15.V.

PENTATLON modern

1. CONCURSUL REPUBLICAN CUPA PRIMĂVERII

București 3—7.IV

2. CAMPIONATELE REPUBLICANE INDIVIDUALE ȘI PE ECHIPE

București 30.VII—4.VIII

3. CONCURSUL REPUBLICAN INDIVIDUAL

Timișoara 9—13.X

★

Perioada de transferări 1—31.III.

POPICE

1. CAMPIONATUL REPUBLICAN PE ECHIPE (M+F). 1973 1974

DIVIZIA A

— returul 9.II.—5.V.
— turneul final Mangalia Nord 5.—9.VI.

CALIFICARE

— etapa pe oraș (returul) 1 II—30.IV
— etapa pe județ 3—5.V
— etapa interjudețeană 25.V—30.VI
— faza I 23—26.V.
— faza a II-a 14—16.VI.
— faza a III-a 28—30.VI.

2. CAMPIONATELE REPUBLICANE INDIVIDUALE ȘI PERECHI (M+F) SENIORI ȘI JUNIORI

— etapa pe asociație 1—31.VIII.
— etapa pe localitate 1—30.IX.
— etapa pe județ 11—13.X.
— etapa finală București 14—17.XI.

3. CUPA FEDERAȚIEI ROMÂNE DE POPICE (M+F)

— etapa I București 25—27.I.
— etapa a II-a Tg. Mureș 8—10.III.
— etapa a III-a Cluj 3—5.V.
— etapa a IV-a Ploiești 21—23.VI.
— etapa a V-a Brașov 20—22.IX

4. CAMPIONATUL REPUBLICAN PE ECHIPE (M+F), EDIȚIA 1974/1975

DIVIZIA A

— turul 28.IX.—15.XII

CALIFICARE

— turul 1.IX.—15.XII

5. CAMPIONATUL REPUBLICAN PE ECHIPE JUNIORI — JUNIOARE, EDIȚIA 1974/1975

— turul 15.IX.—15.XII

6. VOINȚIADA

— etapa pe asociație pînă la 1.VI
— etapa pe localitate 18—21.VII
— etapa pe județ 8—11.VIII
— etapa finală București 6—8.IX

★

Perioadele de transferări 5—31.I. și 1—31. VIII.

RADIOAMATORISM

1. CAMPIONATUL REPUBLICAN DE UNDE SCURTE AL JUNIORILOR

— etapa I telegrafie 13.I
— etapa a II-a telefonie 10.III

2. CAMPIONATUL REPUBLICAN DE UNDE SCURTE AL SENIORILOR

— etapa I telegrafie 20.I
— etapa a II-a telefonie 10.III

3. CAMPIONATELE REPUBLICANE DE UNDE ULTRASCURTE (SENIORI ȘI JUNIORI)

— etapa I 7.IX
— etapa a II-a 7—8.IX

4. CAMPIONATELE REPUBLICANE DE TELEGRAFIE SALA (SENIORI ȘI JUNIORI)

— etapa pe județ 27.X
— etapa finală București 14—17.XI

5. CAMPIONATUL REPUBLICAN DE „VÎNĂTOARE VULPI" AL JUNIORILOR

— etapa pe județ 29—30.VI
— etapa finală Buzău 25—26.VII

6. CAMPIONATUL REPUBLICAN DE „VÎNĂTOARE VULPI" AL SENIORILOR

— etapa pe județ 29—30.VI
— etapa finală Buzău 27—28.VII

7. CAMPIONATUL INTERNAȚIONAL DE UNDE SCURTE AL ROMÂNIEI

3—4.VIII

8. „CUPA ROMÂNIEI" — VÎNĂTOARE DE VULPI

— etapa I Timișoara 25—28.IV
— etapa a II-a Toplița 22—25.VI
— etapa a III-a finala Cluj 13—16.VII

9. „CUPA FEDERAȚIEI" — UNDE SCURTE PENTRU JUNIORI

— etapa I telegrafie 17.XI
— etapa a II-a telefonie 15.XII

10. „CUPA FEDERAȚIEI" — UNDE SCURTE PENTRU SENIORI

— etapa I telegrafie 24.XI
— etapa a II-a telefonie 22.XII

RUGBY

1. CAMPIONATUL REPUBLICAN AL SENIORILOR, EDIȚIA 1973—1974

DIVIZIA A

— returul 10.III.—16.VI

DIVIZIA B

— returul 10.III.—19.V

2. TURNEUL DE PROMOVARE în Divizia A 26.V. 2 și 9.VI

3. CAMPIONATUL REPUBLICAN AL JUNIORILOR

— turneul final București 26.V. 2 și 9.VI

4. CAMPIONATUL REPUBLICAN AL SENIORILOR EDIȚIA 1974—1975

DIVIZIA A

— turul 25.VIII—8.XII

DIVIZIA B

— turul 15.IX—24.XI

5. CAMPIONATUL REPUBLICAN AL ȘCOLARILOR ȘI JUNIORILOR DIVIZIE, EDIȚIA 1974—1975

— turul 15.IX—24.XI

6. CUPA FEDERAȚIEI ROMÂNE DE RUGBY

(Participă numai echipele de divizia A)

— returul 11.XI.1973 și 3 III.1974
— turneul final Cluj 8, 15 și 22.V

7. CUPA ȘCOLILOR SPORTIVE

— turul 24, 31 III. și 7.IV
— returul 14, 21, 28 IV
— turneul final Timișoara 1—3.V

★

Perioada de transferări 1—31.VII

SCHI-BOB BIATLON

1. CONCURSUL DE DESCHIDERE A SEZONULUI

Probe alpine — fond și sărituri Predeal 23.XII.1973

2. CAMPIONATELE REPUBLICANE ALE SENIORILOR

— etapa pe județ pînă la 10.II
— etapa finală
fond P. Brașov 3—6.III
alpine P. Brașov 15—17.II
biatlon P. Brașov 8—10.III
sărituri Borșa 24.II
bob Sinaia 20—22.XII
sanie Sinaia 21.XII

3. CAMPIONATELE REPUBLICANE ALE JUNIORILOR

— etapa pe județ pînă la 3.II
— etapa finală
fond Predeal 14—16.II
alpine P. Brașov 15—17.II
sărituri M. Ciuc 10.II
biatlon P. Brașov 15—17.III
comb. nordică M. Ciuc 9—10.II
sanie, Sinaia 21.XII

4. CONCURSUL REPUBLICAN AL COPIILOR

— etapa pe județ pînă la 3.II
— etapa finală
fond Azuga 17.II
alpine Semenic 16—17.II
sărituri Rîșnov 17.II

5. CUPA FEDERAȚIEI ROMÂNE DE SCHI — BOB

alpine Sinaia 13—14.IV
fond Fundata 24.III
biatlon P. Brașov 27—29.XII
sărituri Borșa 22.II
bob Sinaia 14—15.XII

6. CAMPIONATELE REPUBLICANE UNIVERSITARE

— etapa pe centru pînă la 3.III
— etapa finală Parîng 14—17.III

7. CONCURSUL REPUBLICAN DE SCHI AL UNITĂȚILOR ȘCOLARE CU PROFIL SPORTIV

— etapa finală alpine Sinaia 22—24.III
nordice P. Brașov 8—10.II

★

Perioada de transferări 1—30.IX

SCRIMĂ

1. CAMPIONATELE REPUBLICANE ALE COPIILOR (pînă la 14 ani)

— etapa locală
— etapa finală București 12—13.I

2. CAMPIONATELE REPUBLICANE ALE JUNIORILOR (pînă la 17 ani)

— etapa locală
— etapa finală Brașov 13—15.IV

3. CAMPIONATELE REPUBLICANE DE TINERET (pînă la 20 ani)

— etapa locală
— etapa finală București 7—10.X

4. CAMPIONATELE REPUBLICANE DE TINERET PE ECHIPE (pînă la 19 ani)

— etapa finală București 11—13.X

5 CAMPIONATELE REPUBLICANE INDIVIDUALE ALE SENIORILOR

— etapa locală
— etapa finală București 3—5.V

6. CUPA ROMÂNIEI — INDIVIDUAL

— etapa locală
— etapa finală București 7—10.XI

7. CAMPIONATUL REPUBLICAN PE ECHIPE

DIVIZIA A

— etapa I Brașov 26—27.I
— etapa a II-a București 23—24.III
— etapa a III-a Cluj 26—27.X

DIVIZIA B

— etapa I Ploiești 2—3.II
— etapa a II-a Timișoara 27—28.IV
— etapa a III-a București 16—17.XI

CAMPIONATUL DE CALIFICARE

— etapa I Constanța 16—17.II
— etapa a II-a București 7—8.X

8. CONCURSUL REPUBLICAN UNIVERSITAR

— Iași 19—21.IV

★

Perioada de transferări 1—31.XII

ȘAH

1. CAMPIONATUL REPUBLICAN PE ECHIPE MIXTE

— Grupa A Brașov 5—15.IV
— Grupa B Cluj 18—28.IV

2. CAMPIONATUL REPUBLICAN DE CALIFICARE PE ECHIPE MIXTE

— etapa pe localități, Municipiul București 7.IV—12.V și etapa pe județ 20.X 1973—1.III
— etapa interjudețeană
etapa I 7.IV
etapa a II-a 21.IV
etapa a III-a 12.V
— etapa finală București 25—30.V

3. CAMPIONATUL REPUBLICAN INDIVIDUAL (MASC)

— etapa pe asociații (16-imi finală) 20.X—31.XII
— etapa pe orașe (1/8 finală) 15.I—1.IV
— etapa pe județe și Mun. București, (1/4 finală) 15.IV—31.VII
— etapa de zone (1/2 finală) București, (2 grupe), Iași, Reșița, Brașov, Satu Mare
— etapa finală București 15.XI—8.XII

4. CAMPIONATUL REPUBLICAN INDIVIDUAL FEMININ

— etapa pe orașe (1/8 finală) 20.X.1973—15.IV
— etapa pe județ și Mun. București (1/4 finală) 1.III—1.VII
— etapa de zone (1/2 finală) București, Oradea, Tg. Mureș, P. Neamț 14—28.IX
— etapa finală Timișoara 15—31.X

5. CAMPIONATUL REPUBLICAN INDIVIDUAL AL JUNIORILOR

— etapa pe asociații 20.X.1973—15.I
— etapa pe orașe (1/8 finală) 1.II—31.III
— etapa pe județe și Municipiu București (1/4 finală 1.IV—1.VI
— etapa pe zone (1/2 finală) masc. Oradea fem. Timișoara 10—16.VII
— etapa finală masc. Pitești fem. Cluj 25.VII—8.VIII

6. CAMPIONATUL REPUBLICAN PRIN CORESPONDENȚĂ

În tot cursul anilor 1973—1974

7. CAMPIONATUL REPUBLICAN DE PROBLEME DE ȘAH

În tot cursul anului 1974.

8. CONCURSUL REPUBLICAN UNIVERSITAR

— Brașov 16—27.II

★

Perioadele de transferări 1—30.VI și 15.IX—15.X

TENIS

1. CAMPIONATUL REPUBLICAN INDIVIDUAL AL SENIORILOR (cat. I)

— etapa locală 1.V—15.VI
— etapa pe județ 16.VI—1.VIII
— etapa finală București 16—22.IX

2. CAMPIONATUL REPUBLICAN INDIVIDUAL AL JUNIORILOR

— etapa locală 1.V—15.VI
— etapa pe județ 1.VII—1.VIII
— etapa finală Cluj 26.VIII—1.IX

3. CAMPIONATUL REPUBLICAN INDIVIDUAL AL COPIILOR

— etapa locală 1—30.V
— etapa pe județ 1—15.VI
— etapa finală Brașov 1—7.VII

4. CAMPIONATUL REPUBLICAN PE ECHIPE AL SENIORILOR

— două serii (tur—retur) 22.IV—20.X

5. CAMPIONATUL DE CALIFICARE PENTRU CAMPIONATUL PE ECHIPE AL SENIORILOR

— etapa locală sau direct pe județ 1.VII—1.X
— etapa finală București 14—26.X

6. CAMPIONATUL REPUBLICAN PE ECHIPE AL JUNIORILOR

— etapa locală 15.V—15.VI
— etapa pe județ 15.VI—15.VII
— etapa finală București 9—15.IX

7. CUPA UNIRII

București 14—20.I

8. CUPA 16 FEBRUARIE

București 11—17.II

9. CUPA 8 MARTIE

București 1—8.III

10. CONCURSUL REPUBLICAN DE SALĂ AL SENIORILOR

Hunedoara 18—24.II

11. CONCURSUL REPUBLICAN DE SALA AL JUNIORILOR

Sf. Gheorghe 3—8.I

12. CRITERIUL DE PRIMĂVARA

București 8—14.IV

13. CUPA 30 DECEMBRIE

Pitești 23—29.XII

14. CONCURSUL CENTRELOR DE COPII

Arad 2—8.IX

COMPETIȚII CU CARACTER REPUBLICAN ORGANIZATE DE C.J.E.F.S. ȘI SECȚIILE DE TENIS

1. CUPA TRANSILVANIEI (seniori) Cluj VII
2. CUPA MUREȘUL (juniori și seniori) Tg. Mureș VII
3. CUPA TEXTILIȘTILOR (juniori și seniori) Arad VI
4. CUPA CARPAȚI (juniori și seniori) Brașov VIII
5. CUPA DUNĂREA (juniori și copii) Galați VII
6. CUPA STEAUA (juniori și seniori) București I
7. CUPA DR. PETRU GROZA (copii și juniori) Oradea VII

8. CUPA MINERUL Baia Mare VIII
9. CUPA MUNICIPIULUI BUCUREȘTI (copii juniori) București IV
10. CUPA CONSTRUCTORUL Hunedoara V
11. CUPA PETROLISTUL Cîmpina V
12. CUPA ELECTRICA Timișoara X
13. CUPA PROGRESUL București V
14. CUPA DINAMO București VI
15. CUPA INST. CONSTRUCȚII București VII
16. CUPA POLITEHNICA Cluj VII
17. CUPA LITORALULUI Constanța VI
18. CONCURSUL ȘCOLILOR SPORTIVE Tg. Mureș 24—28.VII
19. CUPA PĂCII Arad IX
20. CUPA STEAUA București VIII

★

Perioada de transferări 1—31.XII

TENIS DE MASĂ

1. CAMPIONATELE REPUBLICANE INDIVIDUALE ALE SENIORILOR (M+F)

— etapa pe asociații 1.IX.—1.XI
— etapa pe județ 9—10.XI
— **etapa finală :**
Concursul I Cluj 22—24.XI
Concursul II Arad 20—22.XII

2. CAMPIONATUL REPUBLICAN PE ECHIPE SENIORI (M+F)

DIVIZIA A

— turul 2.II—9.VI
— returul 7.IX.—1.XII
— calificare Hunedoara 10—13.I

3. CAMPIONATELE REPUBLICANE INDIVIDUALE ALE JUNIORILOR (M+F)

— etapa pe județ 21—22.VI
— etapa finală Craiova 12—14.VII

4. CAMPIONATUL REPUBLICAN PE ECHIPE JUNIORI (M+F)

— turul Arad 25—28.IV
— returul Ploiești 27—30.XII
— calificare Pitești 4—7.I

5. CAMPIONATELE REPUBLICANE ALE COPIILOR PE ECHIPE ȘI INDIVIDUAL (M+F)

— etapa pe centre pînă la 1.IV
— etapa de zonă Brăila, Cluj, Hunedoara Craiova 5—7.IV
— **etapa finală :**
turul pe echipe Iași 19—21.IV
returul pe echipe Galați 24—26.VI
individual Galați 27—30.VI

6. TURNEUL CELOR 12 (M+F)

— etapa finală București 8—10.II

7. „CUPA ȘCOLILOR SPORTIVE"

Rm. Vîlcea 1—3.II

8. „PALETA DE ARGINT"

Ploiești 6—8.IX

★

Perioada de transferări 17.XII.1973 —6.I.1974

TIR

1. CAMPIONATELE REPUBLICANE ALE SENIORILOR (M+F)

— Tir cu arcul individ. și echipe București 15—18.VIII
— Pușcă, pistol, talere indiv. și echipe București 6—13.X
— Pușcă, pistol aer comprimat București 17—22.XII

2. CAMPIONATELE REPUBLICANE ALE JUNIORILOR (M+F)

— Tir cu arcul indiv. și echipe Petroșani 27—28.VII
— Pușcă, pistol, talere indiv. și echipe București 3—8.IX
— Pușcă, pistol aer comprimat București 17—22.XII

3. CUPA ROMÂNIEI — INTERJUDEȚE

— Pușcă, pistol, etapa pe județ 1—15.IX
etapa finală Bacău 27—29.IX

4. CUPA PRIMĂVERII

— Pușcă, pistol aer comprimat m+f+j București 18—20.I
— Pușcă, pistol, talere m+f+j București 29—31.III

5. CUPA SPERANȚELOR (pînă la 25 ani)

— etapa finală pușcă, pistol, talere București 12—14.VII

6. CRITERIUL JUNIORILOR MICI (pînă la 17 ani)

— etapa finală — pușcă, pistol Iași 9—11.VIII

7. CONCURSUL REPUBLICAN UNIVERSITAR DOTAT CU „CUPA MINISTERULUI EDUCAȚIEI ȘI ÎNVĂȚĂMÎNTULUI"

— etapa pe oraș 1—15.IV
— etapa finală Brașov 19—21.IV

★

Perioada de transferări 15.XII.1974—15.I.1975

TURISM-ALPINISM

I. ALPINISM

1. ALPINIADA REPUBLICANA (seniori)

— etapa de iarnă
M. Piatra Craiului 14—19.II
M. Făgăraș 1—5.IV
— etapa de vară
M. Bucegi 28—30.VI
— etapa finală
Bucegi-Bicaz 15—21.IX

2. ALPINIADA REPUBLICANĂ — (tineret și femei)

— etapa de verificare (iarna) M. Retezat 25—29.III
— etapa școală (iarna) M. Făgăraș 6—17.IV
— etapa de verificare (vara) M. Bucegi 28—30.VI
— etapa școală (vara) M. Piatra Craiului 22—31.VII

3. CUPA F.R.T.A. OMOLOGĂRI PREMIERE ALPINE

Toți masivii muntoși 19—28.VIII

★

Perioada de transferări 1—30.V

II. TURISM

1. FESTIVALUL REPUBLICAN AL DRUMEȚILOR

M. Ceahlău 28—29.IX

2. ÎNTÎLNIREA SPEOLOGILOR SPORTIVI

Cluj 18—23.XI

III. ORIENTARE

1. CAMPIONATELE REPUBLICANE — (copii și juniori)

Echipe (copii, juniori mici ; juniori mari)

— etapa pe asociații pînă la 2.VI
— etapa pe județ pînă la 4.VIII
— etapa finală Oradea 30—31.VIII

2. CAMPIONATELE REPUBLICANE — (seniori)

Individuale (cu cîștigătorii cupelor interjudețene)

Pe categorii
— etapa finală Pitești 5—7.IX
Ștafetă
— etapa finală Pitești 1.IX
Echipe
— etapa pe asociații pînă la 2.VI
— etapa pe județ pînă la 4.VIII
— etapa finală Pitești 2—4.IX

3. CUPA F.R.T.A.

— etapa de iarnă Păltiniș 2—3.III
— etapa de noapte Brănești 22—23.VI

4. CAMPIONATUL ASOCIAȚIILOR VOINȚA

— etapa de zonă 26.V—26.VI
— etapa finală Pitești 4—7.VII

5. CUPA U.G.S.R. 12—14.VII

★

Perioada de transferări 1—31.XII

IV. SALVAMONT

1. RALIUL FORMAȚIILOR SALVAMONT (și aplicațiile practice)

M. Bucegi 24—26.I

2. TROFEUL F.R.T.A. PENTRU SALVAMONT (și seminarul teoretic)

Baia Mare 7—12.X

VOLEI

1. CAMPIONATUL REPUBLICAN MASCULIN, ediția 1973—1974

DIVIZIA A

turneele finale
— locurile 1—6 Timișoara 18—22.II
turneul I
— locurile 7—12 Brăila
turneul II
— locurile 1—6 București 11—15.III
— locurile 7—12 Iași

DIVIZIA B (seriile A—D)

turul III 27.I—14.II
turul IV 10.III—7.IV
semifinale 21.IV—28.IV și eventual 5.V
turneul final Sibiu 14—16.V
Calificare :
— etapa pe asociații și municipii pînă la 19.V
— etapa pe județ pînă la 9.VI
— etapa finală pe patru zone 24—30.VI

EDIȚIA 1974—1975

DIVIZIA A seriile I și II

turul 17.XI—8.XII

DIVIZIA B (seriile A—D)

turul I 6.X—3.XI
turul II 10.XI—8.XII

2. CAMPIONATUL REPUBLICAN FEMININ, ediția 1973—1974

DIVIZIA A — TURNEELE FINALE

turneul I
locurile 1—6 Iași 25.II—1.III
locurile 7—12 Rm. Vîlcea
turneul II
locurile 1—6 Constanța 18—22.III
locurile 7—12 Tg. Mureș

DIVIZIA B (seriile A—D)

turul III 27.I—24.II
turul IV 10.III—7.IV
semifinale 21.IV ; 28.IV și eventual 5.V
turneul final Oradea 14—16.V
Calificare
— etapa pe asociații și municipii pînă la 19.V
— etapa pe județ pînă la 9.VI
— etapa finală pe patru zone 24—30.VI

EDIȚIA 1974—1975

DIVIZIA A seriile I și II

turul 17.XI—8.XII

DIVIZIA B (seriile A—D)

turul I 6.X—3.XI
turul II 10.XI—8.XII

3. CAMPIONATUL REPUBLICAN AL ȘCOLARILOR ȘI JUNIORILOR EDIȚIA 1973—1974 (m+f)

turul II 27.I—24.II
turul III (turneu) 6—10.IV
semifinale 17.IV, 20.IV și eventual 21.IV
turneul final
locurile 1—6 Constanța 1—5.V
Calificare
— etapa pe localitate pînă la 14.IV
— etapa pe județ pînă la 26.V
— etapa finală, pe 8 zone 19—23.VI

EDIȚIA 1974—1975

turul I 6.X—3.XI

4. CAMPIONATUL REPUBLICAN juniori II (m+f)

(născuți 1959 și mai tineri)

— zone 4—8.I
— finala 14—18.IV

5. CONCURSUL REPUBLICAN AL COPIILOR — minivolei (m+f)

— etapa pe localități pînă la 12.V
— etapa pe județ pînă la 30.VI

6. CUPA F. R. VOLEI PENTRU ECHIPELE DE DIVIZIE A

— turul 1.IV—15.V
— returul 15.IX—1.XI
— finala 1—15.XI

★

Perioada de transferări 1—20.I și 1—30.IX.

AZI, LA LEIPZIG, R.D. GERMANĂ – ROMÂNIA

(Urmare din pag. 1)

sivă și să facă acel pas hotărîtor, care înseamnă pentru ea și victoria, dar și rezultatul egal.

ARBITRAJUL

R. Scheurer (Elveția), care conduce al 25-lea meci între echipe naționale A, a sosit luni noaptea la Leipzig și se bucură de întreaga atenție a gazdelor. Interpelându-l astăzi, în holul hotelului Astoria,

DOCUMENTAR

R. D. GERMANA

PORTARI :
Jürgen CROY (Sachsenring Zwickau) 26 ani, de 30 de ori internațional A, 1,86 m înălțime, 85 kg.
Wolfgang BLOCHWITZ (F.C. Carl Zeiss Jena) 32 ani, 16 A, 1,82 m, 75 kg.
FUNDAȘI :
Bernd BRANSCH (F.C. Carl Zeiss Jena) 29 ani, 45 A, 1,80 m, 77 kg.
Lothar KURBJUWEIT (F.C. Carl Zeiss Jena) 23 ani, 24 A, 1,79 m, 75 kg.
Klaus SAMMER (Dynamo Dresda) 30 ani, 16 A, 1,91 m, 84,5 kg.
Joachim FRITSCHE (F.C. Lokomotive Leipzig) 21 ani, debutant, 1,78 m, 75 kg.
Manfred ZAPF (F.C. Magdeburg) 27 ani, 11 A, 1,78 m, 79 kg.
Konrad WEISE (F.C. Carl Zeiss Jena) 22 ani, 18 A, 1,74 m, 65 kg.
Gerd KISCHE (Hansa Rostock) 21 ani, 12 A, 1,77 m, 77 kg.
MIJLOCAȘI :
Hans Jürgen KREISCHE (Dynamo Dresda) 26 ani, 39 A, 1,85 m, 73 kg.
Wolfgang SEGUIN (F.C. Magdeburg) 28 ani, 11 A, 1,78 m, 75 kg.
Reinhard LAUCK (Dynamo Berlin) 27 ani, 5 A, 1,79 m, 73 kg.
Reinhard SEGGER (Vorwärts Frankfurt pe Oder) 27 ani, debutant, 1,77 m, 73 kg.
ATACANȚI :
Wolfram LÖWE (Lokomotive Leipzig) 28 ani, 26 A, 1,74 m, 74 kg.
Peter DUCKE (F.C. Carl Zeiss Jena) 32 ani, 57 A, 1,77 m, 72 kg.
Joachim STREICH (Hansa Rostock) 22 ani, 20 A, 1,74 m, 71,5 kg.
Eberhardt VOGEL (F.C. Carl Zeiss Jena) 30 ani, 51 A, 1,79 m, 79 kg.
Jürgen SPARWASSER (F.C. Magdeburg) 25 ani, 23 A, 1,80 m, 78 kg.

ROMÂNIA

PORTARI :
Necula RĂDUCANU (Rapid), 27 ani, de 28 de ori internațional A și olimpic, de 11 ori internațional la tineret.
Vasile IORDACHE (Steaua), 22 ani, 8 T, 4 J.
FUNDAȘI :
Lajos SĂTMĂREANU (Steaua), 29 ani, 42 A, 8 T, 6 J.
Dumitru ANTONESCU (F.C. Constanța), 28 ani, 3 A, 6 T.
Cornel DINU (Dinamo), 25 ani, 36 A, 8 T, 6 J.
Ștefan SAMEȘ (Steaua), 21 ani, 1 A, 1 T, 17 J.
Augustin DELEANU (Dinamo), 29 ani, 23 A, 1 B, 5 T, 6 J.
Ioan VELEA (Universitatea Craiova), 6 T.
MIJLOCAȘI :
Ion DUMITRU (Steaua), 23 ani, 26 A, 7 T, 7 J.
Radu NUNWEILLER (Dinamo), 28 ani, 38 A, 1 B, 11 T, 12 J.
Aurică BELDEANU (C.S.M. Reșița), 22 ani, 2 A, 14 T, 10 J.
ATACANȚI :
Emerich DEMBROVSCHI (Sport Club Bacău), 27 ani, 26 A, 4 T.
Nicolae DOBRIN (F.C. Argeș), 26 ani, 35 A, 4 T, 3 J.
Florea DUMITRACHE (Dinamo), 25 ani, 25 A, 9 T, 6 J.
Anghel IORDĂNESCU (Steaua), 23 ani, 13 A, 3 T, 10 J.
Teodor TĂRĂLUNGA (Universitatea Craiova), 28 ani, 2 A, 3 T, 4 J.
Dumitru MARCU (Universitatea Craiova) 23 ani, 5 A, 1 T.

CLASAMENTUL

1. ROMÂNIA	4	3	1	0	8—	2 7
2. R.D. Germană	4	3	0	1	12—	2 6
3. Finlanda	4	1	1	2	3—11	3
4. Albania	4	0	0	4	1—	0 0

Golgeterii grupei :

4 GOLURI : **Streich** (R.D. Germană) ; 2 GOLURI : **Dumitrache** (România), **Kreische, P. Ducke, Sparwasser** (R. D. Germană) ;

el ne-a reamintit **că a condus multe întîlniri terminate cu victoria oaspeților, printre care și victoria spectaculară a Italiei asupra Mexicului care a pus capăt speranțelor echipei gazdă a C.M. 1970.** Am urat cunoscutului cavaler al fluierului elvețian ca specialitatea sa să se redediteze și de această dată.

ULTIMELE VEȘTI

Înainte de a sosi reprezentativa R.D. Germane, fotbaliștii noștri s-au antrenat marți dimineață timp de 80 de minute. **Ședința a constat atît din exerciții de pregătire fizică, cît și din mișcări cu balonul. Starea întregului lot este bună. Pe foaia de rezerve vor fi înscriși următorii jucători: Iordache, Sameș, Velea, Beldeanu, Dembrovschi și Marcu.**

Marți seară a sosit la Leipzig întregul lot reprezentativ al R.D. Germane care s-a antrenat în cantonamentul de lîngă Berlin și la orele 21, **cele două loturi s-au aflat față în față în sala de recepție a hotelului Astoria.** S-au schimbat strîngeri de mînă și cadouri. Apoi, internaționalii s-au despărțit pentru a se revedea miercuri la ora 18,30 — ora Bucureștiului, **cînd dorințele a milioane de suporteri români sînt ca victoria să fie de partea tricolorilor, și, astfel, echipa României să parcurgă o porțiune hotărîtoare spre a doua consecutivă calificare în cea mai mare competiție a fotbalului: turneul final al campionatului mondial.**

VOX POPULI...

LEIPZIG, 25 (prin telefon).

Luni după amiază, în jurul orei 16, cînd avionul românesc pentru Leipzig survola Aradul, din cabina piloților a fost transmisă jucătorilor o radiogramă pornită din centrul orașului de pe malul Mureșului. Arădenii urau echipei naționale succes deplin în meciul decisiv cu echipa R. D. Germane. Peste cîteva minute, avionul avea să treacă frontiera noastră. și în acest moment legătura cu țara părea întreruptă. Iată, însă, că Leipzigul ne-a întîmpinat pe toți, ospitalier, cu vorba românească : **„Bine ați venit"** în Platz der Republik. Zeci și sute de „Dacii" se încrucișează pe arterele orașului lipscan. Toate mașinile românești încearcă să parcheze între hotelul Astoria și frumoasa gară a orașului, replică perfectă a monumentalei gări din Milano.

În fața hotelului Astoria, meciul **România — R. D. Germană** a și început în disputele suporterilor români, iubitorii de fotbal din Leipzig pătrund cu greu în holul hotelului pentru a-l vedea pe **Dumitrache** care, aici, se bucură de o mare popularitate — rolul hotărîtor în acest sens avîndu-l golul victorios marcat la București.

Spuneam, meciul a și început. Preferințele suporterilor lasă să se întrevadă imediat colțul de țară din care au venit turiștii. Mașinile din Craiova salută selecționarea lui **Țarălungă.** Gălățenii continuă să meargă pe mîna lui **Dembrovschi.** Piteștenii susțin că **Dobrin** pare mai odihnit și mai bine dispus ca în ajunul faimoasei sale partide cu Cehoslovacia.

Odată formația „alcătuită", miile de „selecționeri" încep meciul tacticii. Ei îi cer lui **Dumitru** și **Țarălungă** să refacă, împreună cu **Sătmăreanu,** triunghiul care l-a anihilat, cîndva, pe celebrul **Geaici** la Belgrad. Suporterii lui **Dumitru** sînt convinși că mijlocașul de la Guadalajara va ști să închidă diagonalele stoperilor și să se transforme, apoi, într-un mijlocaș ofensiv care să se poată infiltra, împreună cu fratele său șiamez, **Nunweiller,** pe „autostrada" deschisă de **Dumitrache** și **Dobrin.**

Mîile de suporteri români știu să disece jocul cu mult rafinament. Mulți dintre ei sînt mulțumiți la gîndul că linia dreaptă a alergării lui **Țarălungă** ar fi superioară zig-zag-ului combinativ al lui **Dembrovschi.** Alții, în schimb, mizează pe faptul că stilul combinativ este singurul capabil să anihileze șocurile apărătorilor conduși de Sammer.

La ora cînd telefonez, nenumăratele „Dacii" din Platz der Republik își aprind farurile. Pînă la ora startului mai sînt doar cîteva ore.

Ioan CHIRILĂ

IERI, ÎN MECIUL FORMAȚIILOR DE TINERET (sub 21 de ani)

ROMÂNIA – R. D. GERMANĂ 1-0 (0-0)

Fundașul central Matei, intercalat în atac, șutează spre poarta apărată de Krahnke, dar mingea va trece peste bară. (Fază din meciul de ieri, România — R. D. Germană, tineret)

Ieri, pe stadionul Dinamo, în fața unui număr redus de spectatori (aproximativ 2000), s-au întîlnit formațiile de tineret (sub 21 de ani), ale României și R. D. Germane. Partida a început promițător, cu acțiuni ofensive reușite inițiate de jucătorii noștri la poarta apărată de **Krahnke.** Dar, dominarea teritorială a formației antrenată de I. Voica nu s-a materializat în goluri, **datorită modului greșit de organizare a jocului, conceput după tipare total neindicate în fața masivilor fundași adverși, sobri și preciși în intervenții, în largul lor, la mingile centrate pe sus, în interiorul careului.** Cu toate acestea, în prima parte a meciului, atacanții echipei noastre au fost foarte aproape de deschiderea scorului. Chiar în minutul 3 (la una din puținele combinații reușite purtată în viteză, care a surprins pe picior greșit pe fundașii centrali **Seering** și **Filohn),** după un un-doi între **Mureșan** și **Bataciiu,** ultimul rămas singur cu mingea în interiorul careului, ezită să șuteze și este deposedat. A fost un moment extrem de favorabil al jucătorilor noștri, din startul partidei, care, fructificat, ar fi dat o altă desfășurare jocului. Asa însă, după ce în min. 16 **M. Sandu** a ratat din nou, fotbaliștii oaspeți s-au regăsit, au echilibrat jocul (fără a fi periculoși în ofensivă), **și partida și-a pierdut treptat din spectaculozitatea pe care o anticipa debutul ei.** Mai notăm ratările lui **Bataciiu** (min. 23) și **Mureșan** (min. 35).

Și a doua parte a meciului păstrează același aspect de mediocritate. **M. Sandu** se detașează prin cîteva lovituri periculoase cu capul, care însă, nu și-au găsit țința. Abia după minutul 83, cînd **Iovănescu a fost eliminat pentru lovirea intenționată a lui Hammer** (mai primiseră cartonașe galbene, **Rișniță** și **Dănilă),** jucătorii români, deși în inferioritate numerică, au început să atace cu mai multă hotărîre. După ce **M. Sandu** a trimis o „bombă" cu capul de la 6 m și toată lumea a văzut mingea în plasă, dar fundașul **Filohn** a respins de pe linia porții, **ÎN MIN. 90 G. SANDU VENIT ÎN ATAC A ȘUTAT PLASAT PE JOS DE LA MARGINEA CAREULUI ÎNSCRIIND GOLUL VICTORIEI. Un succes meritat, ținînd seama de perioadele îndelungate de dominare teritorială ale învingătorilor.**

Arbitrul polonez **Jerzy Swistek** a condus bine, următoarele formații : ROMÂNIA : Lăzăreanu — Porațchi, G. SANDU, Matei, LUCUȚA — Rișniță (min. 33 Iovănescu), BATACLIU — CANIARO, M. Sandu, Mureșan (min. 72 Dobre), Dănilă (min. 46 Crișan). R. D. GERMANĂ : Krahnke — SCHMUCK, SEERING, Filohn, Krautlig — Schade, KRANZ — Schumann (min. 77 Teich), Labes (min. 19 HAMMER), Donix (min. 46 Zuch), Wroblewski

Gheorghe NERTEA

ASEARĂ LA HALLE, ÎN CAMPIONATUL EUROPEAN DE TINERET

R. D. GERMANĂ – ROMÂNIA 2-1 (0-0)

HALLE, 25 (prin telefon, de la trimisul nostru). —

Pe stadionul Kurt Wabel, în nocturnă, pe un teren moale și timp friguros, în fața a 5 000 de spectatori echipele de tineret pînă în 23 de ani s-au întîlnit aseară într-un joc echilibrat, al cărui rezultat final a fost favorabil gazdelor, dar cu largul concurs al arbitrului cehoslovac P. Kopel care a condus sub orice critică, părtinind formația gazdă. În prima repriză, în min. 10, Marin Stelian e faultat în careu de Pomerenke, însă arbitrul închide ochii, și favorizează în continuare jocul dur al gazdelor. Echipa R.D. Germane atacă mai mult, dar apărarea noastră se dovedește decisă. Nici după pauză însă linia de mijlocași a echipei antrenată de Cornel Drăgușin — care susținea ultimul meci în grupa preliminară — nu reușește un joc pe măsura posibilităților. Și, așa, vine primul gol al gazdelor în **min. 50 marcat din 11 m de Terletzki,** un penalty imaginar, într-o fază în care Hafner... alunecase pe minge ! Și, totuși, echipa noastră reușește egalarea în **min. 71 cînd Năstase șutează excelent de la 20 m,** balonul oprindu-se sus, sub bară. Golul acesta activează formația română, ea are o bună perioadă și numai inspirația portarului Boden în min. 73 oprește șutul lui Răducanu să intre în gol. Peste 10 minute, însă, Hafner pornește dintr-o dubioasă poziție de ofsaid, pasează înapoi la **Tyll** și șutul acestuia de la 16 m intră în gol. Au evoluat următoarele formații : R.D.G. : Boden — Sexora, Hammain, Schnuphase, Klebs (min. 83 Wadtke) — Terletzki, Tyll — Hafner, Pomerenke (min. 70 Moldt), J. Müller, Hofman. ROMÂNIA: CAVAI — Anghelini, SMARANDACHE, FL. MARIN, Tănăsescu — M. Stelian (min. 60 Răducanu), Crîngașu, Ghergheli — ATODIRESEI, DUDU GEORGESCU, NĂSTASE.

Constantin ALEXE

În urma acestui rezultat clasamentul grupei preliminare arată astfel :

1. R.D.G.	3	2	0	1	4—3	4 p
2. Albania	3	1	1	1	3—3	3 p
3. România	4	1	1	2	5—6	3 p

În turneul de fotbal (juniori) de la Donețk

U.R.S.S. – ROMÂNIA 2-0 (0-0)

La Donețk, în cadrul Turneului „Prietenia", rezervat echipelor de juniori, selecționata României a întîlnit reprezentativa U.R.S.S. Juniorii sovietici au terminat învingători cu 2—0 (0—0), prin golurile marcate de Klimentiev.

Iată și celelalte rezultate înregistrate : Ungaria — R.P.D. Coreeană 1—0 (0—0), Polonia — Cuba 2—0 (0—0), Bulgaria — R.D. Germană 1—0 (1—0).

Joi, pe stadionul Giulești

RAPID – A.B.C. NATAL

În cadrul manifestărilor organizate de clubul Rapid cu prilejul aniversării a 50 de ani de existență, joi, pe stadionul Giulești, de la **ora 16,** va avea loc o interesantă partidă internațională: **Rapid — A.B.C. Natal** (Brazilia). În deschidere, de la ora 14,15, un meci de juniori (Rapid — Steaua) în cadrul „Cupei Ștefan Filote", organizată cu prilejul aceluiași jubileu.

DIRECȚIILE DE ORIENTARE ALE CALENDARULUI SPORTIV

(Urmare din pag. 1)

miza că **acestea trebuie să constituie mijloace importante în pregătirea și atingerea formei sportive necesare participării cu succes în competițiile internaționale oficiale.** În acest sens au fost mai bine coordonate datele de disputare a etapelor superioare ale campionatelor republicane cu cele ale campionatelor mondiale și europene.

În al șaselea rînd, pentru creșterea eficienței campionatelor, **s-a prevăzut stabilirea unor indicatori valorici de participare.** Drept urmare, regulamentele de desfășurare a competițiilor din anul 1974 și anii următori prevăd **baremuri și norme referitoare la vîrstă, clasificarea sportivă și performanțele minime ce trebuie realizate.**

În al șaptelea rînd, **perfecționarea unor formule de disputare a campionatelor și introducerea unor noi competiții.** În acest sens au fost aduse îmbunătățiri calendarelor sportive la atletism, box, baschet, canotaj, fotbal, gimnastică, haltere, handbal, hochei, popice, rugby, scrimă, tenis de cîmp, tenis de masă, tir, volei.

În domeniul competițiilor specifice sportului de masă s-au avut în vedere următoarele direcții : 1. **stabilirea unei competiții principale de masă cu caracter republican** pentru pionieri, elevi, studenți, militari, tineri muncitori și țărani, care va începe cu unitățile de bază și va avea etape comunale, orășenești, județene, interjudețene și se va încheia la fiecare doi ani cu finale pe țară ; 2. **desfășurarea competițiilor de masă să se facă cu prioritate în aer liber,** în formule simple, accesibile, care să antreneze mase cît mai mari de tineri și oameni ai muncii ; 3. **organizarea concursurilor locale** în cadrul asociațiilor sportive din întreprinderi, instituții și de la sate, mai ales la ramurile care au o influență majoră asupra sănătății, călirii organismului sau se bucură de popularitate : înot, cros, ciclism, schi, patinaj, canotaj popular, tenis de cîmp, tenis de masă, fotbal, popice, volei, handbal, baschet, oină ; la sporturile tehnico-aplicative ; **4. organizarea campionatelor pe școli și facultăți în toate instituțiile de învățămînt ;** 5. stabilirea acțiunilor competiționale pentru realizarea măsurilor din planul adoptat de plenara C.N.E.F.S. din 17 martie 1973 privind „Înotul pentru toți", „Amicii drumeției", cicloturismul, întrecerile sportive în rîndul femeilor, trecerea normelor complexului „Sport și Sănătate".

În scopul îmbunătățirii eficienței calendarului sportiv al anului 1974, obținerii de performanțe la nivelul cerințelor internaționale și creșterii influenței formative și igienice a competițiilor de masă, organele și organizațiile sportive au datoria să transpună în viață principalele direcții și caracteristici ale sistemului nostru competițional.

CONGRES OLYMPIQUE VARNA 73

LE SPORT POUR UN MONDE DE PAIX

CONGRESUL OLIMPIC DE LA VARNA

TOATE SPORTURILE LA JOCURILE OLIMPICE?

Dincolo de conținutul noțiunii de amatorism, la care m-am referit în articolul trecut, cele două tendințe majore divergente din sportul mondial — una urmărind transformarea sportului în mijloc de apropiere între oameni, cealaltă subordonarea lui necesităților societății de consum — se vor înfrunta la Congres și pe **tema universalității și a continuității în timp a mișcării olimpice.** Răspunsul ce se va obține în aceste două domenii, va fi și acela la întrebarea : **mișcarea olimpică poate fi oare considerată ca fiind redusă la Jocurile Olimpice sau ar trebui să cuprindă întregul sport amator, confundîndu-se cu el ?**

Din punct de vedere al conținutului etic, sfera olimpismului o cuprinde pe aceea a amatorismului, plus ideea punerii sportului în slujba unor țeluri umaniste, cu caracter universal, care depășesc ținuta morală a individului. Extinderea ariei de cuprindere și asigurarea continuității în timp a influenței mișcării olimpice întîmpină, însă, opoziția atît a celor ce nu acceptă conceptul olimpic ca atare, cît și a unor membri ai C.N.O. și chiar ai C.I.O. care au rezerve față de volumul mare de probleme pe care ar trebui să le înfrunte în cazul preluării controlului asupra totalității mișcării sportive amatoare.

SELECȚIE SAU ROTAȚIE ?

În polemica ce se duce în acest domeniu sînt întreținute numeroase confuzii și se folosesc argumente care numai aparent răspund unor realități. În domeniul extinderii ariei de cuprindere a Jocurilor pînă la realizarea universalității mișcării olimpice, se insistă asupra faptului că **Jocurile Olimpice nu cuprind azi decît un număr limitat de sporturi** — 26 din cele 37 care fac parte din organul de coordonare al activității federațiilor internaționale (A.G.F.I.). Din restul de federații, unele au statute care nu corespund celor ale C.I.O., altele — deși recunoscute ca răspunzînd criteriilor de admitere la J.O. — sînt ținute de o parte de C.I.O., sub motivul că programul Jocurilor nu mai poate fi lărgit. Acest argument al „gigantismului" J.O. hotărăște azi alcătuirea programului, soluțiile propuse pentru viitor fiind fie aceea a **selectării definitive** a unor sporturi, fie **admiterea acestora la jocuri prin rotație,** la interval de 4 sau 8 ani. Pentru a demonstra că Jocurile Olimpice au atins dimensiunile maxime posibile, se afirmă că numărul orașelor candidate pentru organizarea lor se micșorează, tinzînd să dispară cu totul, că orașele nu sînt interesate în organizarea concursurilor la anumite sporturi, că Jocurile nu mai pot fi organizate decît în metropole uriașe și că nu este echitabil să nu se dea posibilitate și unor orașe mai mici să le găzduiască etc.

În realitate, **nimic nu împiedică cuprinderea în Jocurile Olimpice a tuturor sporturilor care sînt suficient de larg practicate în lume.** Majoritatea federațiilor ale căror statute de amatorism nu corespund cu cele ale C.I.O. sînt dispuse să le schimbe în perspectiva primirii lor la jocuri, rivnită și cerută cu insistență. Sînt și cazuri excepționale cînd conducerile unor federații caută să mențină în ramura de sport controlată de ele o situație ce ar compromite amatorismul. Trebuie să se țină cont că profesioniștii pe care-i interesează astfel de reguli reprezintă un procent infim și că C.I.O. ar putea apela la federațiile naționale și la sportivii amatori, pentru ca aceștia să ceară schimbarea unor astfel de reguli, chiar de la primul congres, crearea unui comitet separat însărcinat să se ocupe de amatori (cum e cazul azi la federațiile de fotbal, ciclism sau baschet) sau chiar constituirea unei noi federații amatoare.

Este limpede că **nici o variantă de limitare a numărului sporturilor din programul olimpic nu este echitabilă :** excluderea definitivă a unor sporturi înseamnă, datorită uriașei importanțe a Jocurilor Olimpice și sprijinului acordat cu prioritate sporturilor olimpice, condamnarea lor la vegetare ; iar rotația sporturilor în program, cu alternanța de interes și dezinteres pentru ele, în condițiile cînd pregătirea sportivilor se face azi într-o perspectivă îndelungată, nu poate să le fie, decît profund dăunătoare.

UN ORAȘ, MAI MULTE ORAȘE SAU O ȚARĂ...

În ceea ce privește gigantismul Jocurilor Olimpice și capacitatea orașelor de a le organiza, este un fapt că **niciodată pînă acum Jocurile n-au dus lipsa celor doritori să le găzduiască.** De asemenea, că nici un oraș nu a pus drept condiție restrîngerea numărului sporturilor sau selectarea unor anumite sporturi. De pe acum se cunosc candidații potențiali (care s-au mai oferit să găzduiască Jocurile) pînă la anul 2000, iar Münchenul a demonstrat că și orașele cu mai puțin de 1 000 000 de locuitori pot organiza Jocurile Olimpice în condiții excelente. În cazul extrem, **regula desfășurării Jocurilor într-un singur oraș n-ar trebui să fie considerată atît de dogmatic** încît să împiedice cuprinderea în mișcarea olimpică a cît mai multor ramuri de sport, ci **ele ar putea fi date spre organizare unui grup de orașe apropiate sau chiar unei țări.**

Cu aceeași ascuțime se înfruntă și tezele potrivnice în domeniul continuității în timp a mișcării olimpice. În jurul întrebării dacă C.I.O. și C.N.O. ar trebui să se rezume doar la patronarea Jocurilor Olimpice — acțiune de amploare uriașă dar, totuși, limitată în timp și discontinuă — și la pregătirea celor cîțiva zeci de mii de sportivi de performanță din loturile olimpice, o dată la patru ani, sau dacă rolul lor ar trebui să fie acela de a se preocupa de dezvoltarea mișcării olimpice și sportive amatoare în mod continuu, în întreaga lume. Și în acest domeniu, ca și în cel al universalității mișcării olimpice, se manifestă divergențe pînă și în cadrul C.I.O.

OLIMPIADA — „PREGĂTIRE TOTALĂ"

Lipsa de preocupare a C.N.O. față de sportul de masă ar însemna abandonarea ideii care a stat la baza mișcării olimpice, la înființarea ei — aceea a educării tineretului în spiritul fair play-ului și a eticii umaniste. Trebuie ținut seama, de asemenea, de faptul că cerințele Jocurilor Olimpice impun o pregătire permanentă pe baza unor planuri de perspectivă îndepărtată, crearea unei baze umane din ce în ce mai largi pînă a permite verificarea în masă a aptitudinilor copiilor și tinerilor, urmînd ca, prin selectări succesive, să se ajungă la cei ce vor reprezenta țara respectivă la Jocurile Olimpice. **În practică, ne aflăm de pe acum în situația de „pregătire totală" a sportului unei țări în vederea Jocurilor, căreia îi sînt tot mai mult subordonate procesul educativ din școală și campionatele oficiale ;** iar tinerii sportivi, atîta timp cît în fața lor mișcă perspectiva de a participa la Jocuri, respectă regulile de amatorism.

Cei care, în sînul mișcării olimpice, se închistează în formele de activitate înguste, centrate exclusiv pe J.O., fac jocul celor ce încearcă, din interese mai mult sau mai puțin avuabile, să restrîngă rolul olimpismului, influența C.I.O. și C.N.O., să se libereze de imperativele amatorismului și a conceptului etic în sport, să lase cîmp liber celor ce urmăresc să tragă foloase de natură materială din sport.

Ei se înșeală închipuindu-și că în situația actuală în care Jocurile Olimpice, aidoma vîrfului unui uriaș iceberg, nu reprezintă decît 1/100 000 din volumul lui ascuns sub apă, această masă uriașă poate fi cîrmită, manevrîndu-i vîrful. Este în logica lucrurilor ca fenomenele care apar, în aceleași categorii să se structureze, să se polarizeze în jurul unui nucleu. Dacă C.I.O. nu va reuși să joace rolul acestui nucleu, o vor face alții care vor înlocui Jocurile Olimpice, cu conținutul lor etic, prin „Jocuri Mondiale", deschise tuturor, inclusiv profesioniștilor, dar aceasta ar fi sfîrșitul operei minunate dorită de Coubertin.

ALEXANDRU ȘIPERCO
membru al C.I.O. pentru România

sportul în lume

NOI STARTURI ALE TENISMANILOR

NEW YORK, 25 (Agerpres). — În primul tur al probei de simplu bărbați din cadrul turneului internațional de tenis de la Chicago, s-au înregistrat următoarele rezultate : Svensson (Suedia) — Pattison (Rhodesia) 7—6, 4—6, 6—3 ; Russell (Jamaica) — Ryan (R.S.A.) 6—2, 0—6, 6—1 ; Stilwell (Anglia) — Owens (S.U.A.) 6—3, 3—6, 6—2 ; Crealy (Australia) — Andersson (Suedia) 6—3, 6—2.

În primul meci al turneului de la Alamo, lîngă San Francisco, cunoscutul jucător american Arthur Ashe l-a eliminat cu 6—3, 6—3 pe englezul John Lloyd.

MARELE PREMIU – F.I.L.T.

Acumulînd 30 puncte, prin prezența sa în semifinalele turneului de la Los Angeles (cat. A), de săptămîna trecută, Ilie Năstase păstrează un avans substanțial asupra următorilor clasați :

1. I. NĂSTASE (România)	408 p
2. M. Orantes (Spania)	284 p
3. T. Okker (Olanda)	275 p
4. J. Kodes (Cehoslovacia)	250 p
5. J. Newcombe (Australia)	247 p
6. J. Connors (S.U.A.)	233 p
7. S. Smith (S.U.A.)	189 p
8. N. Pilici (Iugoslavia)	169 p
9. T. Gorman (S.U.A.)	147 p
10. A. Metreveli (U.R.S.S.)	141 p
A. Ashe (S.U.A.)	141 p

Sînt în curs de desfășurare turneele de la Chicago și Alamo, cotate la categoria B (locul I — 40 p).

O luptă strînsă se dă în circuitul feminin, unde australianca **Evonne Goolagong** s-a apropiat amenințător, cu 615 p, față de lidera constantă a întrecerii, americanca **Chris Evert** — 650 p. Ultimul concurs de cat. A (60 p), de la Johannesburg, poate fi decisiv în acest pasionant duel. A treia clasată — **Margaret Court** (Australia), totalizează doar 353 p.

SPORTIVI ROMÂNI ÎN ÎNTRECERI INTERNAȚIONALE

HANDBALISTELE ROMÂNCE – PE LOCUL III LA ZAPOROJE

În ultimele două etape ale turneului internațional de handbal feminin care a avut loc la Zaporoje (U.R.S.S.), reprezentativa României a înregistrat o ascensiune de formă, reușind să realizeze un foarte bun rezultat de egalitate, 15—15, în fața echipei R.D. Germane, după ce conduseseră la pauză cu 8—7 ; în al doilea joc, handbalistele române au dispus de formația R.F. Germania cu scorul de 12—10 (5—5). Iată și celelalte rezultate : U.R.S.S. tineret — R. F. Germania 14—13 (7—5), U.R.S.S. — Danemarca 17—10 (8—5), Danemarca — U.R.S.S. tineret 15—13 (11—5) și R.D. Germană — U.R.S.S. 11—9.

În clasamentul final al turneului, primul loc a fost ocupat de formația U.R.S.S. care a acumulat 8 puncte. Pe locul doi s-a clasat echipa R.D. Germane, cu același număr de puncte, dar cu un golaveraj inferior. Locurile următoare au fost ocupate, în ordine, de reprezentativele României, Danemarcei, U.R.S.S. (tineret) și R. F. Germania.

VOLEIBALISTELE NOASTRE ÎN R. P. CHINEZĂ

Reprezentativa feminină de volei a României și-a început turneul în R.P. Chineză, jucînd, la Palatul sporturilor din Pekin, cu selecționata țării gazdă. La capătul unui meci cu multe faze spectaculoase, voleibalistele din R. P. Chineză au obținut victoria cu scorul de 3—0 (15—8, 15—10, 16—14).

TELEX • TELEX • TELEX

A 19-a ediție a tradiționalului concurs de cros organizat de ziarul „Rude Pravo" s-a desfășurat la Praga și a fost cîștigată de atletul columbian Victor Mora. Învingătorul a fost cronometrat pe distanța de 9.600 km cu timpul de 27:00,4, fiind secundat de Manfred Kuschmann (R.D.G.) — 27:20,4. Finlandezul Lasse Viren, dublu campion olimpic, s-a clasat pe locul trei. În clasamentul pe echipe : 1. U.R.S.S. — 18 p ; 2. Finlanda — 22 p ; 3. Cehoslovacia — 25 p ; 4. R.D. Germană — 43 p etc. Cursa feminină, disputată pe 2 400 m, a revenit sportivei norvegiene Grethe Andersen — 7:26,0, urmată de C. Ciavdarova (Bulgaria) — 7:27,2 și I. Zsilak (Ungaria) — 7:27,4.

■

În runda a 6-a a turneului de șah de la Vrșeț (Iugoslavia), marele maestru iugoslav Parma l-a învins pe compatriotul său Ivkovici. Uhlmann a cîștigat la Misevici, iar Masici a pierdut la Tringov. A fost consemnată remiza în partidele Hecht — Kirov și Krnici — Radulov. Restul partidelor s-au întrerupt. În clasament conduc Velimirovici și Parma (ambii iugoslavia) — 3½ p (1).

■

Timp de două zile, la „Crystal Palace" din Londra, s-a desfășurat dubla întîlnire de atletism dintre selecționatele feminine și masculine ale Angliei și Suediei, în ambele meciuri, victoria a revenit gazdelor : la feminin cu 83—49, iar la masculin cu 120-91 p. Performera concursului a fost sportiva engleză Barbara Lawton, învingătoare în proba de săritura în înălțime cu 1.87 m (nou record național).

■

După 96 de ore, în Cursa ciclistă de șase zile care se desfășoară pe velodromul acoperit din Londra, conduce cuplul Patrick Sercu (Belgia) — Gianni Motta (Italia) cu 108 p. Îi urmează perechea Gerben Karstens — Leo Duyndam (Olanda) — 106 p.

ÎN „CUPA ROMÂNIEI" LA HOCHEI

IERI, ETAPA VICTORIILOR CATEGORICE!

După o zi de pauză, „Cupa României" la hochei, s-a reluat ieri cu o etapă ceva mai calmă, ale cărei rezultate nu sînt însă în totalitatea lor lipsite de anumite semnificații. De pildă, meciul vedetă al cuplajului de dimineață ne-a oferit prilejul de a vedea pe **Dunărea Galați** evoluînd într-o manieră de... mare echipă, ceea ce i-a dat, de altfel, posibilitatea de a surclasa pur și simplu pe Tîrnava Odorhei (14—0). O altă formație care se pune treptat pe picioare, furnizînd de la o etapă la alta jocuri mai legate, mai apropiate de valoarea jucătorilor care o compun este și **S.C. Miercurea Ciuc** care a disputat ieri un meci în „familie", întrecînd fără emoții (era și destul de greu să se întîmple altfel) pe Liceul nr. 1 Miercurea Ciuc (10—0).

Cu alte cuvinte, în programul de „matineu" victorii lejere, la capătul unor întîlniri foarte liniștite (de pildă în meciul Dunărea Galați — Tîrnava Odorhei nu s-a dictat nici o eliminare, ceea ce în hochei este un indiciu de excesivă... cumințenie) și în care formațiile învinse nu au reușit nici măcar onoarea înscrierii vreunui gol. În aceste condiții este lesne de înțeles că atît Dunărea Galați, cît și S.C. Miercurea Ciuc au putut face o excelentă pregătire tactică, mai convingătoare fiind cea a gălățenilor, care, de această dată, au arătat o remarcabilă omogenitate, o înclinație promițătoare spre un joc colectiv. Combinațiile lor de atac au avut consistență, ceea ce ne face să credem că elevii lui Ion Tiron vor da de furcă multor formații, confirmînd evoluția bună din sezonul anterior.

După amiază programul a început cu un joc în care se părea că **Dinamo București** va avea o misiune facilă în fața mai modestei echipe I.P.G.G., care, în plus, evolua și fără 5—6 titulari. Totuși, o primă repriză lucrurile nu s-au arătat tocmai așa, cinamoviștii plecînd spre cabine cu o zestre „subțire" (2—1). În repriza secundă, însă, lucrurile au revenit la normal și meciul a intrat pe făgașul lui obișnuit. Echipei I.P.G.G. îi rămîne totuși satisfacția de a fi salvat „onoarea" învinselor, fiind singura dintre ele care a înscris. Aceasta, pentru că ultimul joc s-a încheiat și el la... zero, Steaua învingînd Agronomia Cluj (10—0) mult mai ușor decît era de așteptat.

Călin ANTONESCU

REZULTATE TEHNICE : S. C. Miercurea Ciuc — Liceul nr. 1 Miercurea Ciuc 10—0 (1—0, 4—0, 5—0), au marcat : Gali (2), Bașa (2), Antal, Laszlo, Oswath, Ballo, Miklos, Daradici, au arbitrat : A. Balint și P. Kedves ; Dunărea Galați — Tîrnava Odorhei 14—0 (2—0, 5—0, 7—0), au marcat : Fodorea (4), Moroșan (3), Iordan (2), Bălăneanu, Ciobotaru, Vlad, Boldescu, Olenici, au arbitrat : G. Tasnadi, și C. Sginea ; Dinamo — I.P.G.G. 13—2 (2—1, 7—0, 4—1), au marcat : Costea (3), Bandaș (2), Turcanu (2), Axinte (2), Gh. Hușanu (2), Vișan, Moiș — Dinamo, Cojocaru, Constantinescu — I.P.G.G., au arbitrat : Fl. Gubernu și R. Cristescu ; Steaua — Agronomia Cluj 10—0 (2—0, 4—0, 4—0), au marcat : Vlad (3), Varga (2), Gneorghiu (2), Justinian, Nistor, Herghelegiu, au arbitrat : Gh. Mureșan și M. Presneanu.

Programul de azi : **ORA 9 : Dunărea Galați — Liceul nr. 1 Miercurea Ciuc ; ORA 11.30 : S.C. Miercurea Ciuc — Tîrnava Odorhei ; ORA 16 : Steaua — I.P.G.G. ; ORA 18.30 : Dinamo — Agronomia Cluj.**

TURNEUL SELECȚIONATEI DE BASCHET A

Biblioteca municipală Tîrgu-Mureș

ȘEDINȚA COMITETULUI EXECUTIV AL C.C. AL P.C.R.

În ziua de 26 septembrie a.c. a avut loc ședința Comitetului Executiv al C.C. al P.C.R., prezidată de tovarășul Nicolae Ceaușescu, secretar general al Partidului Comunist Român.

La ședință au luat parte, ca invitați, membrii guvernului, precum și alți activiști de partid și de stat.

În cadrul ședinței, tovarășul Nicolae Ceaușescu, secretar general al Partidului Comunist Român, președintele Consiliului de Stat al Republicii Socialiste România, a prezentat o informare amplă în legătură cu recenta vizită oficială efectuată în Cuba, Costa Rica, Venezuela, Columbia, Ecuador și Peru, precum și despre convorbirile purtate cu președintele Republicii Senegal, Leopold Sedar Senghor, și vizita neoficială de prietenie făcută în Maroc.

Pe marginea informării au luat cuvîntul numeroși participanți. În cuvîntul lor, vorbitorii au apreciat importanța istorică a vizitei, și-au exprimat deplina satisfacție și aprobare față de rezultatele acesteia și s-au angajat să depună eforturi pentru realizarea tuturor înțelegerilor și acordurilor convenite.

Participanții au dat o înaltă apreciere și au evidențiat în mod deosebit activitatea remarcabilă desfășurată de tovarășul Nicolae Ceaușescu în cursul acestei vizite, contribuția sa hotărîtoare la aplicarea în viață a politicii interne și externe a partidului și statului nostru, elaborată de Congresul al X-lea al partidului.

În legătură cu vizita tovarășului Nicolae Ceaușescu în America Latină, Comitetul Executiv a adoptat în unanimitate o hotărîre specială care se dă publicității.

Comitetul Executiv a rezolvat, de asemenea, unele probleme ale activității curente.

PROLETARI DIN TOATE ȚĂRILE, UNIȚI-VĂ!

Sportul

ZIAR AL CONSILIULUI NAȚIONAL PENTRU EDUCAȚIE FIZICĂ ȘI SPORT

ANUL XXIX — Nr. 7546 | 4 PAGINI 30 BANI | Joi 27 septembrie 1973

În jocul — cheie al grupei a IV-a a preliminariilor C. M. '74 la fotbal

Echipa națională nu și-a realizat scopul propus: R.D.G.—ROMÂNIA 2-0!

● Fotbaliștii noștri nu s-au comportat la nivelul promis de ei pentru jocul hotărîtor de ieri.

● Succesul gazdelor le asigură 90 la sută calificarea la turneul final al C.M. '74, însă jocurile grupei nu s-au încheiat.

● Lovitura indirectă dictată de arbitrul Scheurer, din care a rezultat primul gol, a fost fără nici un temei regulamentar și a influențat rezultatul partidei.

LEIPZIG, 26 (prin telefon).

Calculele echipei noastre, care vizau astăzi obținerea unui meci nul sau chiar o victorie care să ne asigure calificarea pentru turneul final al Campionatului mondial, n-au reușit. Echipa R.D. Germane, foarte bine pregătită din punct de vedere fizic, avînd o evidentă superioritate atletică și jucînd cu foarte multă ambiție și dîrzenie, a reușit să dejoace planurile echipei noastre și a obținut o victorie, după aspectele generale ale partidei, meritată, datorită unei dominări destul de accentuate. Superioritatea echipei gazdă a fost mai netă în repriza I, cînd, ca o ilustrație a incapacității ofensive a formației noastre, n-am putut nota decît **un singur șut la poarta lui Croy.** Și acela datorită fundașului central Dinu.

Fără îndoială, dacă ar fi să căutăm explicațiile insuccesului de azi trebuie să ne oprim asupra inegalității dintre compartimente, în sensul că **eficacitatea formației noastre a scăzut treptat din compartiment în compartiment, de la liniile dinapoi pînă la cele din față.** Cu toate acestea, trebuie să spunem că Răducanu a absolvit cu bine examenul de astăzi. Linia de fundași și-a făcut în general datoria (exceptînd fazele fixe din care s-au și înscris golurile victoriei, ceea ce, desigur, ne produce un regret în plus pentru că, practic, echipa noastră n-a fost învinsă din combinații de joc). Trecînd la linia de mijloc, vom consemna comportarea sa inegală, în sensul că atît Radu Nunweiller cît și Dumitru au fost mai buni în repriza I pentru a ceda în cea de a II-a, adică tocmai atunci cînd se cerea mai mult susținerea atacului. Oprindu-ne asupra compartimentului ofensiv propriu-zis, reținem evoluția sa palidă, relevînd însă cîteva acțiuni bune ale lui Iordănescu, în primele 45 de minute, ca și randamentul ceva mai bun dat după pauză de Dembrovschi, înlocuitorul lui Țarălungă. Nu-i mai puțin adevărat că înaintașii noștri au fost vădit incomodați astăzi de severul marcaj „om la om" prestat de gazde.

În general, în prima repriză echipa noastră a jucat cu o tactică adecvată: obținerii meciului nul, tactică ce a dat roade pînă în min. 42, la acea lovitură liberă indirectă acordată de arbitrul Scheurer, **fără temei regulamentar, deoarece „foarfeca" executată de Radu Nunweiller nu putea fi în nici un caz interpretată ca joc periculos din moment ce pe o rază de 5 m în jurul său nu se găsea nici un adversar.** S-ar mai putea reproșa mijlocașilor noștri — și celor care au participat în general la ofensivă — că în prima repriză au căutat prea mult pasa decisivă în atac, în loc să pregătească cu mai multă răbdare acțiunile. De consemnat, de asemenea, tot în legătură cu prima jumătate a partidei, periculozitatea atacurilor de pe aripa dreaptă a echipei gazdă care a preferat, pentru atacurile sale, partea stîngă a echipei noastre. **E apropape sigur că încheierea reprizei cu un rezultat alb ar fi dat echipei noastre mai multă încredere în posibilitățile sale și i-ar fi permis să joace mai solid în repriza secundă.** Golul cu care Bransch a deschis scorul a obligat formația română să joace mai mult pe atac, după pauză. Și, într-adevăr, sub raport teritorial, **după pauză aspectul s-a schimbat. Formația română a ocupat poziții mult mai avansate, în timp ce, conducînd cu 1—0, gazdele au început să joace la tragerea de timp, obstrucționist, folosind din plin avantajul gabaritului și al forței fizice,** lucru pe care l-au executat și mai pregnant după marcarea celui de-al doilea gol.

Adevărul este însă că **echipierii noștri au trebuit să plece steagul în fața marii forțe de joc a gazdelor, a elanului lor debordant și a plusului de viteză, a mobilității pe care**

Radu URZICEANU

(Continuare în pag. a 4-a)

Am așteptat cu toții, încordați în fața televizoarelor, un rezultat al echipei naționale care să permită prezența fotbalului românesc la turneul final al C.M.'74. 42 de minute am avut această certitudine, am crezut în ea și după pauză, atunci cînd fotbaliștii noștri au fost obligați să fie mai ofensivi. Dar trecînd minutele am constatat că și în a doua parte a jocului, ca și în prima, echipa României, deși a dorit mult să fie în această partidă mai puternică, mai combativă, mai tenace decît a fost vreodată, nu a reușit să se ridice la înălțimea promisiunilor, angajamentelor, optimismului de care a dat dovadă la pregătire. Deși a avut momente de joc bun, capacitatea ei de acțiune a fost inegală, cu minimă eficacitate în direcția porții adverse, în special în primele 45 de minute cînd a acceptat prea mult dominarea adversarilor. Legătura între compartimente a fost defectuoasă, multe pase greșite, joc lateral, exagerat de multe ori, țișnirile din fața atacurilor din finalul partidei au fost plăpînde. Vigoarea jocului învingătorilor a fost în contrast cu tendința permanentă a jucătorilor români de a ocoli angajamentele directe.

Dacă acestea au fost în general defecțiunile, nu putem trece cu vederea condițiile înscrierii primului gol, dintr-o decizie neregulamentară a arbitrului, fie bizară, fie rău intenționată. A doua ipoteză este mai aproape de adevăr, deoarece putem fi convinși că, dacă faza s-ar fi petrecut în suprafața gazdelor, pentru nimic în lume arbitrul nu ar fi dictat o asemenea infracțiune la 14 m de poartă! Acordarea unei asemenea lovituri indirecte se poate vedea la 100 de meciuri o dată, numai dacă a fost o realitate, ori „foarfeca" lui Nunweiller a fost perfect corectă, fără adversar în jur la 5 m, cum declară de la fața locului trimisul nostru.

Acest gol obținut neregulamentar a devenit un handicap enorm pentru echipa noastră și a influențat rezultatul partidei.

Desigur că acest act grosolan de arbitraj nu scutește de critică echipa națională, însă constituie unul din elementele de bază ale acestei nereușite a echipei României care nu și-a realizat la Leipzig scopul propus.

Rămîne acum ca în meciul cu Finlanda echipa națională să realizeze un scor substanțial și să așteptăm ultima partidă a grupei a IV-a, de la 3 noiembrie, la Tirana, Albania — R.D.G. pentru a cunoaște definitiv echipa calificată, pentru care, din păcate, reprezentativei României i-au mai rămas 10 la sută șanse, în caz că Albania va ciștiga un punct sau două pe teren propriu.

Deleanu *va opri un nou atac al lui* Löwe.
Telefoto: AGERPRES

DECLARAȚII DUPĂ MECI

VALENTIN STĂNESCU (antrenorul echipei României): *„Acesta nu a fost jocul nostru. Echipa, mai precis spus cîțiva dintre jucători, au evoluat așa cum și-au dorit-o adversarii. Cei care au greșit cel mai mult în nerespectarea ideii de joc au fost, în primul rînd, mijlocașii. Ne trebuie, pentru viitor, un fundaș central — lîngă Antonescu, care și-a făcut datoria — pentru a-l putea folosi pe Dinu la mijlocul terenului, acolo unde este de fapt locul lui. Cu Dinu în linia mediană, Dumitru și-ar putea permite să joace mai ofensiv. În afară de Antonescu, îl mai remarc pe Răducanu. Nu este vinovat la nici unul din cele două goluri primite. Dar, în afară de aceasta, echipa a primit o grea lovitură prin decizia bizară a arbitrului cu lovitură indirectă".*

RUDOLF SCHEURER (arbitrul partidei): *„La întrebarea dv. privind decizia care a dus la deschiderea scorului cred că am aplicat corect regulamentul, deoarece execuția tehnică a jucătorului român a periclitat integritatea corporală a adversarilor".* La observația noastră că în jurul lui Nunweiller nu se aflau jucători adverși, Scheurer ne-a răspuns că el așa a apreciat faza și că a dat decizia pe care o credea de cuviință.

GEORG BUSCHNER (selecționerul reprezentativei R. D. Germane): *„Victoria noastră se datorește jocului superior din prima repriză. Am reușit să dominăm mijlocul terenului și să obligăm echipa română la o defensivă permanentă. În repriza secundă echilibrul partidei a fost mai puternic, linia de mijloc a echipei române funcționînd cu mai mult randament. Socotesc că victoria noastră este absolut meritată. Consider că decizia arbitrului Scheurer la primul gol marcat a fost perfect regulamentară fiind singura care se impunea în circumstanțele fazei".*

DINU (căpitanul echipei): *„Foarte multe de spus despre joc. despre cum a evoluat echipa, poate chiar despre felul cum am primit primul gol. Cel mai important lucru însă — care-mi vine în minte în ciuda amărăciunii firești — este acela că trebuie*

(Continuare în pag. a 4-a)

Vineri, în Sala sporturilor din Timișoara

START IN CAMPIONATELE BALCANICE DE LUPTE

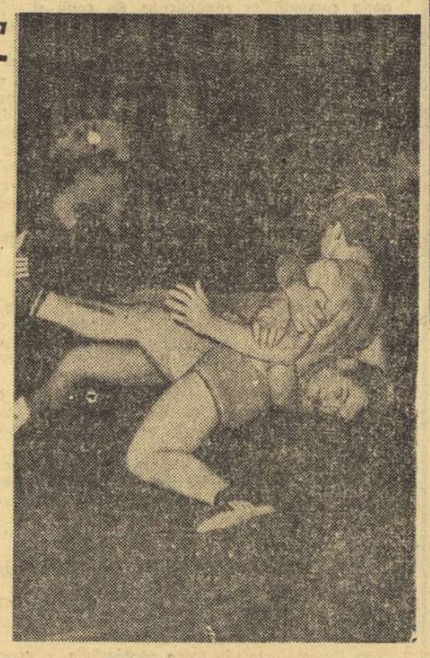

P. Androne, pe care-l vedeți ducîndu-și adversarul în poziție periculoasă, este unul dintre aspiranții la titlul de campion balcanic la categoria 68 kg, stilul libere

Începînd de vineri, Sala sporturilor din Timișoara va fi gazda întrecerilor Campionatelor Balcanice de lupte greco-romane și libere. Conform regulamentului acestei competiții, la concurs au dreptul de participare sportivii sub 22 de ani, toate țările prezentînd cîte un concurent la fiecare categorie de greutate. La cea de-a XXII-a ediție a întrecerilor balcanice și-au anunțat prezența luptătorii din Bulgaria, Grecia, Iugoslavia și Turcia.

Cum în rîndul concurenților figurează sportivi proveniți din țări cu o frumoasă tradiție în această disciplină sportivă se așteaptă ca pe saltelele de concurs din orașul de pe Bega să poată fi urmărite întreceri interesante, de un nivel tehnic și spectacular ridicat.

În vederea acestui eveniment sportiv, luptătorii români s-au pregătit cu seriozitate. Antrenorul federal **Ion Crișnic** ne-a comunicat formația pe care intenționează să o alinieze la startul întrecerilor de la Timișoara. Iată-i pe cei 10 tineri sportivi, în ordinea categoriilor: **Aurel Neagu, Gheorghe Ștefan, Grigore Condrat, Viorel Gheorghiu, Petroniu Androne, Marin Pîrcălabu, Vasile Țigănaș, Stelian Morcov, Traian Stoian și Viorel Enache.** Absența din echipă a doi dintre cei mai valoroși sportivi români, **Ion Arapu și Ion Dumitru,** se datorește unor accidentări de ultim moment, care au făcut ca la această competiție — în care tehnicianul nostru dorea să-și ducă elevii pe primul loc — reprezentativa țării noastre să nu dispună de întregul său potențial.

La greco-romane, printre cei ce vor lupta pentru titlurile de campioni balcanici se numără o serie de tineri talentați, care au făcut parte și din formația participantă la campionatele mondiale de la Teheran, ca **Ion Păun, Constantin Alexandru, Adrian Popa,** dar și alți sportivi evidențiați cu ocazia unor competiții interne sau internaționale ca **Ion Dulică, Sandu Botez, Teodor Ignătescu, Adrian Sablovschi** etc.

Faza de zonă a campionatelor republicane de box

PRIMUL FINALIST DESEMNAT: ION ALEXE

În patru centre provinciale au început întrecerile fazei de zonă care permit accesul la turneul final al campionatelor naționale de box ale seniorilor. Iată cîteva dintre rezultatele înregistrate în galele de ieri:

IAȘI (**cat. ușoară**): C. Hoduț (Rapid Buc.) b.ab.1 I. Stanciu (Botoșani), Gh. Vieru (Oțelul Galați) b.p. I. Matei (Trotușul Dej), I. Radu (Nicolina Iași) b.k.o.1 C. Moreanu (Focșani). M. Teofil (Voința Buc.) b.p. I. Mageri (Rapid); **cat. semimijlocie**: A. Vasile (Dinamo) b.p. Gh. Agapșa (Dinamo Bv.), C. Stan (Voința Buc.) b.p. T. Stîngă (Oțelul Galați), C. Filote (Focșani) b.p. Gh. Ursache (Trotușul Dej), M. Lupu (Auto Măcin) b.ab.1 V. Macovei (Iași).

De remarcat că, în zona de la Iași, din lipsă de adversari, Ion Alexe a devenit primul finalist al campionatelor naționale.

CONSTANȚA (**cat. pană**): C. Ștefanovici (Dinamo) b.ab.1 O. Constantin (P.A.L. Brăila), C. Tircheș (Cimentul Medgidia) b.p. M. Peia (Dinamo) — decizie eronată, I. Mareș (C. S. Muscelul) b.ab.3 V. Petre (Tulcea); **cat. ușoară**: L. Mathe (Cluj) b.ab.2 L. Avram (Satu Mare), P. Dobrescu (Dinamo) b.ab. 2 M. Toma (Constanța). Z. Stroie (Brăila) b.ab.1 V. Ristoiu (Tîrgoviște), I. Bărbosu (Brașov) b.p. C. Dumitrescu (Buzău) — decizie eronată; **cat. mijlocie mică**: S. Tîrlă (Galați) b. p. N. Kerin (Medgidia), D. Mihalcea (Dinamo) b.p. D. Stancu (Brăila), Gh. Nicolae (Brașov) b.p. C. Nicolae (Rapid).

ARAD (**cat. semiușoară**): P. Anton (Steaua) b.p. C. Nap (A.S.A. Cluj); **cat. semimijlocie**: Al. Popa (Cluj) b.p. L. Oancea (Muscelul); **cat. mijlocie mică**: Șt. Florea (Steaua) b.p. R. Lazea (Arad); **cat. grea**: I. Dascălu (Farul) b.ab.2 C. Berințiu (Petrila), I. Sănătescu (Drobeta Tr. Severin) b.ab.1 M. Boieru (Cluj).

DROBETA TR. SEVERIN (**semimijlocie**): I. Velcu (Craiova) b.p. I. Hodoșan (Metalul Buc.)!; **semiușoară**: C. Stanef (Metalul Buc.) b.p. M. Prie (Sibiu), C. Dia (Muscelul) b.ab. 3 P. Toma (Reșița), D. Dosan (Grivița Roșie) b.p. L. Ghețe (Satu Mare), A. Iacob (Farul) b.p. D. Romanavschi (Pitești).

(Citiți, în pagina a 2-a relatări ale trimișilor și corespondenților noștri din Iași, Constanța, Arad și Drobeta Tr. Severin, de la galele care au avut loc marți).

În meci amical de baschet

STEAUA BUCUREȘTI — PARTIZAN TIRANA 85-75 (44-30)

În continuarea turneului pe care îl întreprinde în țara noastră, echipa masculină de baschet Partizan Tirana a întîlnit ieri formația Steaua. După un meci plăcut, cu faze spectaculoase, bucureștenii au ciștigat cu 85—75 (44—30).

Angajamentul activului clubului Dinamo București pentru îndeplinirea sarcinilor stabilite de partid:

EFORTURI SPORITE ÎN PREGĂTIREA PENTRU J.O. DE LA MONTREAL

Sportivii, antrenorii și activiștii clubului bucureștean Dinamo, întruniți în cadrul unei plenare care a avut loc marți după-amiază, au dezbătut — în lumina sarcinilor cuprinse în Hotărîrea Plenarei C.C. al P.C.R. cu privire la dezvoltarea continuă a educației fizice și sportului, ca și a măsurilor stabilite, în consecință, de conducerea Ministerului de Interne — activitatea depusă în acest an și rezultatele obținute.

În darea de seamă prezentată, ca și în numeroasele luări la cuvînt care au urmat, au fost subliniate o serie de succese ale sportivilor dinamoviști în competițiile interne și internaționale, printre ultimele fiind și cele realizate la campionatele europene de canotaj academic și campionatele mondiale de lupte. În același timp, s-au analizat concret, cu exigență și spirit de răspundere, în mod critic și autocritic, cauzele unor carențe din activitatea clubului care au împiedicat obținerea de performanțe și mai valoroase, pe măsura cerințelor și condițiilor existente, iar în anumite cazuri au dus chiar la rezultate nesatisfăcătoare.

Apreciind că prin grija conducerii Ministerului de Interne și a Consiliului Național pentru Educație Fizică și Sport, clubului Dinamo i s-au creat premise pentru noi rezultate de valoare în activitatea viitoare și în special pentru J.O. din 1976 și 1980, plenara a elaborat un plan foarte amănunțit de măsuri care vizează întărirea secțiilor sportive cu pondere în programul J.O., îmbunătățirea procesului de instruire a sportivilor în concordanță cu cerințele impuse de valoarea performanțelor de nivel internațional, asigurarea unor condiții materiale superioare pentru desfășurarea antrenamentelor și participarea în competiții. Participanții la plenară s-au angajat, totodată, să depună eforturi sporite pentru o afirmare tot mai puternică a sportului românesc în arena internațională.

În continuare, general lt. **Marin Dragnea,** prim-vicepreședinte al C.N.E.F.S., a adresat — în numele Biroului Executiv al Consiliului Național pentru Educație Fizică și Sport — felicitări călduroase sportivilor, antrenorilor și cadrelor de conducere ale clubului pentru rezultatele obținute, ca și pentru locul întîi ocupat în întrecerea cluburilor sportive în anul trecut și a chemat la îndeplinirea cu maximă exigență a sarcinilor de înaltă răspundere ce revin din Hotărîrea Plenarei C.C. al P.C.R. pentru reprezentarea cu demnitate a țării la marile competiții internaționale, îndeosebi la J.O. de la Montreal, cărora trebuie să li se subordoneze întreaga activitate de pînă atunci.

A luat apoi cuvîntul general lt. **Alexandru Dănescu,** adjunct al ministrului de Interne, care a subliniat că realizarea sarcinilor trasate de partid — cuprinse și în programul elaborat de C.N.E.F.S. în vederea pregătirilor pentru J.O. din 1976 — ca și a măsurilor stabilite de conducerea Ministerului de Interne impune întregului activ al clubului să lupte neabătut pentru perfecționarea procesului instructiv-educativ, pentru întărirea ordinii și disciplinei, a spiritului de responsabilitate în muncă, pentru desfășurarea unei activități care să sporească permanent contribuția clubului la dezvoltarea sportului de performanță din țara noastră.

În încheierea lucrărilor plenarei, într-un spirit de mare însuflețire, a fost adoptat textul unei telegrame adresate Comitetului Central al Partidului Comunist Român, tovarășului NICOLAE CEAUȘESCU, prin care întregul activ al clubului se angajează să-și consacre toată energia și puterea de muncă pentru obținerea unor rezultate superioare, pentru creșterea neîncetată a prestigiului sportului românesc în arena internațională.

Reporterii noștri pe teren, în mijlocul preocupărilor pentru aplicarea prevederilor Hotărîrii Plenarei C. C. al P. C. R. din 28 februarie — 2 martie a. c.

LA TEIUȘ ȘI AIUD — SPRE O ACTIVITATE SPORTIVĂ CONTINUĂ ȘI DIVERSIFICATĂ

● Sportului școlar — atenția cuvenită ● Prea puțini salariați angrenați în mișcarea sportivă ● Baza materială — o preocupare constantă ● Fonduri nejudicios utilizate

Vrednicia locuitorilor județului Alba a făcut ca, în scurt timp, aspectul acestui ținut să se schimbe complet. Alba s-a dezvoltat în acești ultimi ani într-un ritm rapid pe toate planurile: de la construirea unor mari întreprinderi de interes republican, pînă la înălțarea cartierelor moderne de locuințe, a unor edificii social-culturale. Desigur, procesul de înnoire al Albei continuă.

Creșterea nivelului de trai al cetățenilor a impus căutarea unor noi soluții pentru a satisface cît mai bine posibil necesitățile de ordin spiritual, precum și nevoia de recreare prin intermediul exercițiilor fizice și al sportului.

Hotărîrea Plenarei C.C. al P.C.R. din 28 februarie — 2 martie a.c. a dat un nou imbold mișcării sportive, a creat un cadru optim de desfășurare a activităților cu caracter de masă și de performanță.

Vizita noastră în județul Alba a avut ca scop tocmai descoperirea acelor preocupări care, prin efectele lor, vor conferi sportului de pe aceste meleaguri valențele necesare unei mai depline afirmări.

REALIZAREA BAZEI MATERIALE ȘI SPORIREA NUMĂRULUI DE PRACTICANȚI AI SPORTULUI — OBIECTIVE PRINCIPALE LA TEIUȘ

Plecînd din orașul de reședință al județului, ne-am îndreptat mai întîi spre **comuna Teiuș,** așezare deosebit de cunoscută, îndeosebi prin faptul că este un important punct pe harta căilor ferate, majoritatea locuitorilor săi fiind salariați la complexul C.F.R. Teiuș-Coșlariu. De altfel, aici se află și cea mai mare asociație sportivă din localitate, alături de ea mai ființînd **Voința** (a cooperației meșteșugărești), **Viitorul** (sub patronajul comitetului comunal U.T.C.) și **Știința** (aparținînd școlilor).

Discutînd cu tov. **Ion Munteanu,** primarul comunei, despre activitatea sportivă care se desfășoară la Teiuș, interlocutorul nostru ne-a spus: **„După apariția Hotărîrii Plenarei C.C. al P.C.R. din 28 februarie — 2 martie a avut loc o întîlnire a tuturor factorilor responsabili, pentru a stabili măsurile necesare desfășurării unei activități sportive corespunzătoare. Ne vom îndrepta atenția în două direcții principale: prima — de a asigura o bază materială care să**

Nușa DEMIAN
Emanuel FĂNTĂNEANU

(Continuare în pag. a 3-a)

Agenda ACTIVITĂȚII SPORTIVE DE MASĂ

BUHUȘI: „CUPA MEȘTEȘUGARILOR" — LA PRIMA EDIȚIE

Asociația sportivă Voința din orașul Buhuși, cu sprijinul consiliului de conducere al cooperativei „Unirea meșteșugarilor" din localitate (președinte — **Vasile Pristavu**) a organizat, în bune condițiuni, pe stadionul „Textila", campionatul județean intercooperatist la fotbal. Au fost prezente echipe de meșteșugari cooperatori din **Tg. Ocna, orașul Gheorghe Gheorghiu-Dej, Bacău, Moinești și Buhuși.**

În cele două zile de întreceri, tinerii fotbaliști — cizmari, croitori, ceasornicari, frizeri etc. — au avut prilejul nu numai să se destindă în tovărășia sportului, dar și să ofere spectacole atractive. În finala competiției s-au întîlnit echipele **Unirea Buhuși și Munca Tg. Ocna.** Au ciștigat fotbaliștii din Buhuși cu 6—2 (2—0).

Ion VIERU-coresp.

BLAJ: „CUPA DIANA" LA FOTBAL

Consiliul orășenesc pentru educație fizică și sport din Blaj, județul Alba, cu sprijinul comisiei orășenești de fotbal, a organizat un turneu feminin de fotbal, dotat cu „Cupa Diana". Au participat echipele **Voința Aiud, Porțelanul Alba Iulia, Vidra Orăștie** și echipa locală **C.I.L.** Cupa a revenit fotbalistelor de la **Voința,** urmate în clasament de **C.I.L., Porțelanul și Vidra.**

Martin SZAKACS
prim-vicepreședinte al C.O.E.F.S. Blaj

ADJUD: TENIS ÎN PREMIERA

Bucurîndu-se de mare popularitate printre copiii și tinerii din Adjud, tenisul a avut, recent, prima competiție organizată în această localitate. Este vorba de „Cupa orașului", rezervată celor mai mici jucători. La copii a ciștigat **Mircea Marin,** la juniori — **Romeo Croitoru,** iar la seniori — **Dumitru Butan.**

Viorel MANOLIU-coresp.

SPORTIVII BUCUREȘTENI SE AFIRMĂ LA DINAMOVIADA DE NATAȚIE

Echipa de polo a învins pe Dozsa (Ungaria) cu 6-5 și pe Dinamo (U.R.S.S.) cu 5-2

Poloiștii clubului Dinamo București continuă să fie neînvinși în turneul internațional (Dinamoviada) de la Budapesta. Ei au obținut alte două victorii prețioase în fața unor adversari redutabili și păstrează cele mai mari șanse de a se clasa pe primul loc. În partida cu Dozsa (Ungaria), bucureștenii au fost mai buni în final și au câștigat cu 6—5 (2—2, 0—1, 2—1, 2—1) prin golurile înscrise de: **D. Popescu 3, Popa, Frîncu, Rus.** În continuare, ei au obținut un succes prestigios în fața selecționatei **Dinamo (U.R.S.S.),** pe care au întrecut-o cu 5—2 (1—0, 0—0, 3—0, 1—2). Au marcat: **Frîncu 2, Zamfirescu, D. Popescu și Rus.**

Alte rezultate: Dozsa — cu Ruda Hvezda 9—5, cu Gwardia 9—1; Dinamo (U.R.S.S.) — cu Dynamo (R.D.G.) 5—3, cu Ruda Hvezda 6—4, cu Gwardia 8—2; Dynamo (R.D.G.) — cu Gwardia 9—4; Ruda Hvezda — Gwardia 8—4.

Și în concursul de înot sportivii bucureșteni au ocupat câteva locuri fruntașe: 100 m delfin (f): Beier (RDG) 64,2, Popova (URSS) 68,1, **Groza 68,3**; 200 m bras (f): Rusanova (URSS) 2:48,2, Markova (Cehoslovacia) 2:53,2, **Georgescu 2:53,6**; 100 m liber (m): Bruch (RDG) 55,6, Mirodonov (URSS) 56,3, **Miclăuș 56,8, Vițelariu** 57,0; 100 m bras (f): Rusanova 1:18,8, Markova 1:19,7, **Georgescu 1:21,0**; 200 m mixt: Eife (RDG) 2:32,7... 4. **Groza 2:37,1.**

De mîine și pînă duminică, la Brașov,

ACTUL FINAL AL CAMPIONATULUI REPUBLICAN DE REGULARITATE ȘI REZISTENȚĂ AL MOTORETELOR ROMÂNEȘTI

Început în luna august, campionatul republican de regularitate și rezistență al motoretelor românești își va desfășura ultimele secvențe pe șoselele din împrejurimile municipiului Brașov. Întrecerile decisive vor avea loc între 28 și 30 septembrie și la ele vor participa peste 80 de concurenți, unii căutînd să-și consolideze pozițiile cucerite în prima fază, alții încercînd să urce cîteva noi trepte în ierarhia finală a competiției. Alergătorii vor avea de parcurs un traseu de aproape 600 km, cu plecările și sosirile la Brașov.

Iată localitățile prin care va trece „caravana" posesorilor de motorete în cele trei zile: etapa I: Brașov — Holbav — Zărnești — Sirnea — Podul Dîmboviciioarei — Zărnești — Piriul Rece — Predeal — Brașov; etapa a II-a: Brașov — Sf. Gheorghe — Tușnad Băi — Lacul Sf. Ana — Tîrgu Secuiesc — Întorsura Buzăului — Brașov; etapa a III-a: Brașov — Zărnești — Șercaia — Făgăraș — Codlea — Brașov.

După desfășurarea **celor trei etape,** competiția se va încheia cu un circuit de viteză pe un traseu din Brașov, concurs ce va ajuta la departajarea concurenților aflați la egalitate de puncte.

Înaintea acestui ultim act al campionatului, partea superioară a clasamentelor generale se prezintă astfel: **individual** — 1. P. Lucaci (Steagul roșu Brașov) 0 p penalizare, 2. I Ionescu (Steagul roșu Brașov) 0 p.p., 3. Tr. Moașa (Steagul roșu Brașov) 0 p.p.; **pe echipe** — 1. Steagul roșu Brașov I 0 p. penalizare, 2. Torpedo Zărnești II 0 p.p., 3. Voința Sibiu 0 p.p.

DIRECȚIILE DE ORIENTARE ALE CALENDARULUI SPORTIV 1974 (II)

În scopul îmbunătățirii eficienței calendarului sportiv al anului 1974 (n.r. publicat integral în numărul de ieri al ziarului nostru), obținerii de performanțe la nivelul cerințelor internaționale și creșterii influenței formative și igienice a competițiilor de masă, organele și organizațiile sportive au datoria să traducă în viață principalele direcții și caracteristici ale sistemului nostru competițional.

Astfel, Consiliile județene pentru educație fizică și sport:

● Împreună cu organizațiile U.T.C. și de pionieri, cu secțiile de învățămînt și consiliile locale sindicale vor trebui **să analizeze,** în următoarele zile, **aspectele pozitive și negative ale calendarului județean pe 1973 și să definitiveze calendarul pe 1974 pe baza Hotărîrii nr. 795 din 27 iunie 1973 a Biroului Executiv al C.N.E.F.S.** privind îmbunătățirea sistemului competițional precum **și a calendarului republican publicat în ziarul de ieri** (la care se va adăuga și competiția republicană de masă).

● Se vor aduce **îmbunătățiri sistemului competițiilor județene cuprinse de treapta a 3-a și de categoria competițiilor republicane de copii și juniori.** În stabilirea acestor competiții care asigură baza de masă a sportului de performanță este necesar să se aibă în vedere: a. profilul de performanță al județului; prin urmare, programarea cu prioritate a unor competiții valoroase de copii și juniori la sporturile nominalizate în planurile de măsuri adoptate de plenarele CJEFS în acest an; b. stabilirea de obiective precise și diferențierea pe categorii de vîrstă a acestor competiții; c. impulsionarea competițiilor conform regulamentelor de minisport; d. angrenarea, cu sarcini concrete, a tuturor profesorilor de educație fizică în organizarea acestor competiții.

● **Reflectarea pregnantă în calendarul județean pe 1974 a obiectivelor privitoare la pregătirea pentru Jocurile Olimpice — sarcină centrală a sportului de performanță.**

● Necesitatea întăririi echipelor divizionare de seniori. În acest scop, C.J.E.F.S. împreună cu conducerile cluburilor și asociațiilor respective vor lua măsuri concrete de scoatere a elementelor plafonate și de promovare a tinerilor de perspectivă.

● Exercitarea unui control exigent asupra trecerii probelor și normelor de control privitoare la pregătirea fizică multilaterală și specifică a sportivilor legitimați.

● Completarea, prin competiții locale, a calendarului sportiv al echipelor divizionare, în vederea asigurării continuității și numărului optim de concursuri cerut de metodica modernă.

● Planificarea unor concursuri speciale pentru depistarea talentelor.

● **Îmbogățirea și ridicarea calității concursurilor locale de atletism, în toate județele.**

● Îmbunătățirea substanțială a popularizării competițiilor, pentru atragerea în măsură sporită a spectatorilor la manifestațiile sportive.

● Programarea, **în toate săptămînile,** a concursurilor de masă pentru pionieri, elevi, studenți, militari, muncitori și țărani, adulți și vîrstnici; creșterea numărului actiunilor sportive pentru femei.

Federațiile sportive:

● **Definitivarea și difuzarea regulamentelor de desfășurare a competițiilor respective.** O atenție deosebită va fi acordată prevederilor referitoare la modul de trecere a probelor și normelor de control privind pregătirea fizică și tehnică.

● Sprijinirea CJEFS, a cluburilor și asociațiilor în acțiunea de întărire a efectivelor secțiilor participante la campionatele de seniori.

● Coordonarea competițiilor destinate loturilor naționale, pentru desfășurarea fără perturbări a campionatelor. Stabilirea precisă a obiectivelor de instruire, a concursurilor amicale de verificare.

● Folosirea campionatelor drept criterii de bază în selecția componenților loturilor naționale. Prin stabilirea unor norme concrete, diferitele etape ale campionatelor să constituie criterii principale de promovare și menținere în loturile reprezentative. Acest lucru va duce implicit și la creșterea importanței și prestigiului campionatelor.

● Amplificarea măsurilor pentru **creșterea rolului educativ al competițiilor, asigurarea respectului față de adversar, disciplinei și ordinei în timpul competițiilor:** popularizarea regulamentelor de joc în rîndul spectatorilor; instruirea temeinică a arbitrilor; prevederi și măsuri ferme față de abateri.

● Intensificarea măsurilor de propagandă pentru creșterea continuă a numărului spectatorilor și a veniturilor. Luarea de măsuri pentru ca finalele de campionat, unele meciuri „cheie" să devină adevărate festivaluri-sărbători sportive.

● Federațiile sporturilor tehnico-aplicative să-și mobilizeze toate forțele spre aspectele de masă ale activității lor competiționale.

● Asigurarea unui control exigent și a unei îndrumări tehnice competente asupra desfășurării campionatelor, cu stabilirea de concluzii și măsuri după fiecare etapă.

Cluburile, asociațiile, unitățile sportive școlare:

● Măsuri pentru întărirea secțiilor și echipelor participante la campionatele republicane, prin promovarea curajoasă a tinerelor talente.

● Asigurarea bazei materiale necesare instruirii și participării în competiții. Bugetul va fi structurat spre acoperirea cerințelor privind: a. echipamentul și inventarul de antrenament; b. pregătirea; c. participarea în competiții.

● Controlul efectuării numărului de ore de antrenament săptămînal stabilit de federațiile de specialitate.

● **Respectarea întocmai a sarcinilor privitoare la trecerea probelor și normelor de pregătire fizică a sportivilor legitimați.**

● **Intensificarea activității educative, muncii ideologice în rîndul sportivilor și tehnicienilor, formării și dezvoltării conștiinței socialiste, instaurării unui climat combativ față de încălcarea normelor de conduită sportivă și cetățenească în competiții și la antrenamente, îmbinarea activității competiționale cu cea din producție.**

● Asociațiile sportive își vor îndrepta atenția principală și posibilitățile spre acțiunile sportive competiționale cu caracter de masă.

Prin amploarea și rolul său în ansamblul mișcării noastre sportive, sistemul competițiilor republicane trebuie să constituie un factor de bază în traducerea în viață a importantelor sarcini prevăzute în Hotărîrea Plenarei C.C. al P.C.R. din acest an cu privire la dezvoltarea continuă a educației fizice și sportului.

EMIL GHIBU
secretar al C.N.E.F.S.

FAZA DE ZONĂ A CAMPIONATELOR REPUBLICANE DE BOX

O GALĂ A VICTORIILOR ÎNAINTE DE LIMITĂ

IAȘI, 26 (prin telefon). — Ne este greu să caracterizăm altfel prima reuniune a „zonei" de la Iași. Din cele zece meciuri, la care au asistat aproape 1500 de spectatori, șapte s-au încheiat înainte de limită. Favoriții și-au onorat cărțile de vizită, stopîndu-și cu destulă ușurință adversarii entuziaști, e drept, dar mai puțin prieenuți în ale pugilatului. Fostul campion european de tineret, **Alexandru Turei** (Dinamo Brașov) l-a obligat pe gălățeanul **Gică Boscu** să abandoneze în rundul doi, după ce l-a expediat de cîteva ori la podea cu contre precise de dreapta. Turei îl va întîlni în finala categoriei semimuscă pe fostul campion național **Mihai Aurel** (Farul), și el învingător prin abandon în repriza a doua, în fața lui **Constantin Nica** (Unirea Focșani).

Solicitat din plin, timp de o repriză și jumătate, **Gabriel Pometcu** l-a făcut k.o. în rundul 2 pe punchcrul din Buhuși, **Mihai Dubenco.** A fost un meci electrizant, în care, la un moment dat, se putea întîmpla orice.

Campionul european **Simion Cuțov** nu a fost solicitat deloc de adversarul său, „semiușorul" **Mihai Ichim** (Unirea Focșani), care a abandonat în primele două minute de luptă. Surpriza reuniunii a furnizat-o „cocoșul" clujean **Alexandru Dobăieșu,** în partida cu **Dinu Condurat** (Steaua). La primul schimb de lovituri, un puternic croșeu de stînga la bărbie l-a făcut k.o. pe Condurat, considerat unul dintre favoriții „zonei" ieșene. Tot la capitolul surprize, mai putem nota înfrîngerea suferită de **Francisc Molnar** (Dinamo Brașov) în fața tînărului **Nicolae Manea** (ARO Cîmpulung). Deși întrecerile din cadrul „zonelor" de-abia au început, aici, la Iași, a și fost desemnat primul boxer calificat pentru finalele campionatelor, de la Cluj. Este vorba de **Ion Alexe** al cărui adversari au dat bir cu fugiții...

Iată celelalte rezultate înregistrate marți: **cat. cocoș:** Ștefan Duminică (Constructorul Galați) b.p. Alex. Șotropa (Metalul Suceava); **cat. semiușoară:** Constantin Sasu (Trotușul) b.ab. 1 Gheorghe Cozan (Dacia Bistrița); **cat. mijlocie mică:** Alexandru Tirboi (Farul) b.p. Mihai Imre (Dinamo Brașov), Octavian Tănase (Nicolina Iași) b.ab. 2 Aurel Scurtu (Trotușul).

Petre HENȚ

NIVEL TEHNIC MODEST LA DROBETA TR. SEVERIN

DROBETA TR. SEVERIN, 26 (prin telefon). — Gala inaugurală a zonei, găzduită de grădina de vară „Patria" și urmărită de aproximativ 500 de spectatori, nu s-a ridicat la nivelul așteptat, majoritatea meciurilor (dintre cele 14 disputate) fiind modeste din punct de vedere tehnic. O serie de partide s-au încheiat cu abandonuri dictate de arbitri și descalificări din cauza decalajului prea mare dintre combatanți. Totuși, au fost cîțiva pugiliști care au început bine acest preludiu al finalelor, oferind spectatorilor dispute frumoase. În această categorie s-au numărat **C. Lică, I. Mocanu** și **V. Ivan,** cîștigători de o manieră categorică.

Iată și restul rezultatelor tehnice din reuniunea de marți seară: cat. 54 kg — **V. Ivan (Metalul Buc.)** b.p. I. Chilcheș (C.S.M. Sibiu); 57 kg — **I. Kovacs (C.S.M. Reșița)** b.p. St. Crișan (Voința Satu Mare), **P. Manole (Farul Constanța)** b.p. I. Vasile (C.S.M. Buc.); 63,5 kg — **A. Guțu (Dunărea Galați)** b. desc. 3 Gh. Curelea (Metalul Drobeta T.S.), **C. Lică (Farul Constanța)** b.p. C. Foia (Grivița Roșie Buc.), **M. Dumitru (Electroputere Craiova)** b.p. M. Ruică (C.S.M. Reșița); 67 kg — **A. Pițigoi (Muscelul Cîmpulung)** b. ab. 1 C. Spac (Aluminiu Slatina); 71 kg — **I. Mocanu (Metalul Bocșa)** b.ab. 2 E. Constantinescu (Electroputere Craiova), **T. Nicolae (Metalul Buc.)** b.k.o. 1 I. Trușcă (Muscelul Cîmpulung), **P. Tănase (Nicolina Iași)** b.ab. 3 V. Roșca (C.S.M. Sibiu); 75 kg. — **M. Iagăru (C.S.M. Sibiu)** b. desc. 2 M. Morărescu (C.S.M. Reșița), **C. Iancu (Olimpia Buc.)** b. desc. 3 I. Leoveanu (Electroputere Craiova).

Gh. MANAFU, coresp. județean

DEBUTUL LUI ION GYÖRFFI LA SEMIGREA...

CONSTANȚA, 26 (prin telefon). Marți seara au început în Palatul sporturilor reuniunile maraton ale etapei de zonă a campionatelor individuale de box. În prima zi s-au desfășurat 20 de partide. În fața unui public entuziast (dar de multe ori prea înflăcărat la adresa judecătorilor care nu îi gratifică pe favoriții locali cu victorii) au evoluat pugiliști ce luptă pentru obținerea calificării la turneul final. De la început trebuie spus că în prima reuniune, cu excepția a două-trei partide, întîlnirile au fost de un slab nivel tehnic. Dintre partidele de marți, trebuie amintită confruntarea semiușorilor **Aurel Iliescu** (Farul) și **Gheorghe Ilie** (Metalul Buc.). Constănțeanul, cu cunoscutele sale croșee de stînga și-a expediat adversarul la podea în prima repriză. În următoarele, bucureșteanul a ieșit curajos la atac, a răspuns la loviturile lui Iliescu, obligîndu-l pe acesta să se întrebuințeze din plin pentru a obține victoria la puncte cu 4—1.

Un alt meci interesant au oferit semigreii **Ion Györffi** (Dinamo Buc.) și **Constantin Văran** (C.S.M. Reșița). Dinamovistul evoluează pentru prima dată în cadrul acestei categorii, venind aici de la mijlocie mică, iar reșițeanul a coborît din rîndul greilor la 81 kg. Györffi, cu tehnica sa recunoscută, l-a dominat pe Văran, iar în prima repriză, cu o clasică directă de stînga, l-a expediat la podea. Superior în continuare, Györffi a primit decizia la puncte.

Alte rezultate: cat. ușoară: **L. Ayram** (Voința Satu Mare) b.p. Gh. Nicolescu (Olimpia Buc.); cat. semimijlocie: **V. Zilberman** (Steaua) b.ab. 3 I. Gavrilă (Gloria Buzău); **C. Gutui** (C.S. Brăila) b.ab. 1 I. Damian (Metalul Tîrgoviște); **M. Gheorghe** (Chimia Brăila) b. descalificare 3 P. Pîrvu (Vulturul Tulcea); **T. Kocsar** (Farul) b.ab. 2 M. Nicolae (Viitorul Vidra); cat. mijlocie mică: **S. Tirilă** (Constructorul Galați) b.ab. 2 D. Stănescu (Rafinorul Ploiești); cat. semigrea: **P. Pîrvu** (Farul) b.ab. 1 I. Petre (Progresul Brăila); **I. Chifu** (Dinamo Brașov) b.ab. 1 C. Lixandru (Metalul Plopeni).

Paul IOVAN

CONSFĂTUIRE JUBILIARĂ LA CLUBUL SPORTIV RAPID

În suita acțiunilor dedicate aniversării a 50 de ani de la înființarea clubului sportiv Rapid, astăzi este programată o ședință jubiliară a cabinetului metodic al clubului. Ea se va desfășura în sala de consiliu a Rapidului, începînd de la ora 9.

Cu acest prilej, prof. **Mihai Viteanu,** președintele clubului, va prezenta referatul intitulat „O jumătate de secol de activitate sportivă feroviară". Vor mai prezenta referate **conf. dr. Nicu Alexe** („Probleme actuale ale antrenamentului contemporan"), **dr. Traian Oancea** („Contribuția cabinetului medical la optimizarea antrenamentului sportiv"), antrenor emerit prof. **Sigmund Ferencz** („Școala ceferistă în baschetul feminin"), antrenor emerit ing. **Gheorghe Petrescu** („Aportul rapidiștilor la crearea școlii românești de volei masculin și pentru afirmarea sa pe plan mondial") ș.a.

La această ședință jubiliară au fost invitați sportivi fruntași, antrenori și profesori din cluburile bucureștene, cadre de specialitate din învățămînt, precum și reprezentanți ai unor unități sportive similare

ACTUALITĂȚI DE PE ARENELE DE POPICE

Prima etapă din noul campionat divizionar, disputată sîmbătă și duminică, a fost, după cum era de așteptat, calmă, echipele favorite, în majoritate gazdele, cîștigînd. Singurele jocuri care au constituit o excepție au fost cele dintre Gloria și Rapid (popicarii feroviari fiind învinși la un scor astronomic, la o diferență de 620 de popice) și Voința Ploiești — Gloria București (partidă cîștigată de bucureștence).

O serie de arene, ale căror piste au fost readuse la cotele regulamentare, fiind returnate, n-au mai permis obținerea, de către gazde în special, a unor rezultate mari. Astfel, la arena Constructorul din București se realizează acum cu multă greutate cifra de peste 5 000 p.d., iar formația Lemnul din Satu Mare, care joacă acum pe o arenă nouă, cu patru piste, nu mai obține 5 400 — 5 600 p.d. ca în ediția precedentă, ci rezultate cu mult mai modeste, în jur de 4 800 p.d. Nici giurgiuvencele nu mai bat... recorduri de 2 700—2 800 p.d. ca în trecutul apropiat și se mulțumesc cu 4—500 de popice mai puțin.

Unele cluburi și asociații n-au terminat încă refacerea pistelor și astfel formațiile lor joacă mereu în deplasare. În această postură, deloc avantajoasă, se află chiar echipa campioană la femei, Rapid București, care va evolua încă, probabil, o etapă sau două pe altă arenă, Voința Mediaș (f) și Industria sîrmei C. Turzii — nou promovată în campionatul masculin.

● În ultima sa ședință, biroul F.R.P. a stabilit noile loturi lărgite pentru C.M. 1974 (în luna mai, la Eppelheim, în R.F.G.) și a definitivat planul de pregătire. Din cele două loturi fac parte: **I. Băiaș, I. Tismănaru, A. Chirilă** (toți trei de la Constructorul Galați), **P. Purje, Gh. Silvestru, I. Bice, L. Martina, I. Fodor, Al. Cătineanu, Gh. Dumitrescu, V. Pișcoi** și **P. Branchi** (antrenor — **T. Szemanyi**), **Cornelia Petrușcă, Elena Trandafir, Bălașa Mirică, Ana Petrescu, Florica Neguțoiu, Elena Birligea, Ana Albert, Elisabeta Szilagyi, Vasilica Pințea, Florica Filip, Mariana Antuș** și **Ilidico Grozăvescu** (antrenor — **Al. Andrei**).

● Echipa masculină a clubului Voința București a evoluat în Cehoslovacia, susținînd la Bratislava două meciuri cu selecționata orașului. În prima partidă, formația slovacă a cîștigat cu 6024—5319 p.d., trei dintre jucătorii ei depășind cifra de 1 010 (!), iar de la Voința 1. Păgideanu a fost cel mai eficace — 931 p.d. În cea de a doua partidă (s-a jucat la 100 lovituri), Voința a cîștigat cu 2 777 — 2 652 p.d.,

SEZONUL RALIURILOR...

Comportare meritorie a sportivilor români în „Raliul Tatra"

Duminica trecută, cei mai buni automobiliști din 10 țări europene au luat startul, din orașul Poprad (Cehoslovacia), în „Raliul Tatra". Desfășurată pe un traseu în proporție de peste 80 la sută montan, pe o distanță de 1 100 m, cu șapte probe speciale de viteză în coastă, competiția a dat cîștig de cauză cuplului campion bulgar Ilia Ciubrikov — Boris Kirov, care a totalizat 2 442 p. Echipajele României s-au clasat după cum urmează: frații Ionescu-Cristea (Eugen și Alexandru) — locul 8, frații Moțoc (Florin și Cornel) — locul 9, Vasile Olaru + Petre Vezeanu — locul 12, Horst Graef + Nicolae Curtov — locul 13 și Ilie Olteanu + Constantin Răducănoiu — locul 16. De menționat că în clasamentul final al întrecerii figurează 45 de echipaje.

Pe echipe, clasamentul are următoarea înfățișare: 1. Cehoslovacia, 2. Bulgaria, 3. **România,** 4. Polonia, 5. R.D. Germană, 6. Ungaria

Duminică, start în „Raliul culesul viilor"

Pentru automobiliștii bucureșteni, A.C.R. — filiala București organizează duminică o interesantă ieșire autoturistică sub denumirea „Raliul culesului viilor". Startul se va da la ora 7,30, din fața sediului filialei (str. Ilfov nr. 6), concurenții urmînd să acopere ruta București — Călărași — Ostrov — București. La Ostrov, unde a fost programată o pauză de cîteva ore, participanții la cursă își vor măsura forțele într-o probă de îndemînare urmată de o alta, de astă dată fără caracter obligatoriu, de... degustare a mai multor varietăți de struguri și de must dulce.

Concurenții sînt așteptați să sosească în București în jurul orei 15, în str. Cîmpinei, unde amatorii de dispute auto vor putea asista la cea de a doua probă de îndemînare, ce va fi urmată de un concurs fulger „Cine știe cîștigă", pe teme de circulație.

A treia ediție a „Raliului Castanilor"

Printre competițiile importante care urmează să se desfășoare în țară la sfîrșitul acestei săptămîni se numără și „Raliul Castanilor". Alergarea, aflată la cea de-a treia ediție a sa, este organizată de filiala A.C.R. — Baia Mare. Întrecerii i se acordă o importanță deosebită, întrucît face parte din seria raliurilor contînd în clasamentul campionatului național. După cum am fost informați, cursa se dispută pe traseul Baia Mare — Tg. Lăpuș — Cavnic — Gutin — Vadul Izei — Sighetul Marmației — Livada — Baia Sprie — Baia Mare. În total, sportivii vor acoperi 510 km în 8 ore și 50 minute. Acesta este timpul ideal. Orice minut de întîrziere va fi, bineînțeles, sancționat cu puncte de penalizare. Pe muntele Gutin automobiliștii vor străbate o porțiune de mai multi kilometri în condițiile reclamate de competițiile de viteză în coastă.

Campionatul de tenis pe echipe

DINAMO BUCUREȘTI — C.S.U. CONSTRUCȚII: 15-2

Pe terenurile clubului Dinamo a început întîlnirea de tenis dintre echipa gazdă și C.S.U. Construcții din Capitală, în afara unui rezultat surpriză — înfrîngerea suferită de Viorel Marcu (4—6, 6—3, 3—6), în fața lui M. Russu — alteeva nu este de semnalat. **Dinamo** a cîștigat întîlnirea cu 15—2. Cîteva rezultate: Santei — Popescu 6—1, 6—4; Mureșan — Leonte 6—0, 6—0; Virginia Ruzici — Florica Butoi 6—3, 6—4; Almăjan — Mraz 6—1, 6—2; Almăjan — Leonte 6—1, 6—3; Mariana Simionescu — Elena Cotuna 6—3, 6—3; Santei — Russu 6—3, 6—2; Simionescu — Butoi 6—1, 6—4; Santei, Mureșan — Leonte, Mraz 6—3, 6—2; Almăjan, R. Bădin — Popescu, Russu 6—4, 3—6, 5—7; Santei, Mariana Nunweiller — Russu, Florica Butoi 7—5, 4—6, 7—5; Mureșan, Mariana Simionescu — Mraz, Elena Cotuna 6—2, 8—6.

Într-un alt meci, contînd pentru turul campionatului divizionar pe echipe, Steaua conduce cu 11—1 în întîlnirea cu Progresul București. Meciurile se dispută pe terenurile clubului militar. Trebuie remarcat jocul bun al Valeriei Balaj în confruntarea cu Ecaterina Rosianu, precum și rezistența dîrză opusă de jucătorul de la Progresul, A. Viziru, în partida cu D. Hărădău. Cîteva rezultate: Hărădău — Viziru 6—4, 8—6; Sotiriu — Nemeth 6—3, 6—0; Nemeș — Virgolici 6—4, 6—3; Popovici — Tăbăraș 6—1, 6—0; Elena Trifu — Ecaterina Rosianu 6—3, 1—6, 2—6; Valeria Balaj — Mariana Hadgiu 6—3, 6—2; Hărădău — Nemeth 6—0, 6—3; Sotiriu — A. Viziru 6—1, 6—2; Popovici — Virgolici 5—7, 6—0, 6—4; Valeria Balaj — Ecaterina Rosianu 6—4, 6—3; Elena Trifu — Mariana Hadgiu w.o.; Nemeș — Tăbăraș 6—4, 6—1.

Întrecerile se reiau vineri după-amiază.

S. IONESCU

NOTĂ CRITICĂ

AU OBOSIT MUȘCHETARII?

O competiție de calificare... își pierde pe drum aproape jumătate din echipele angajate

Nu o dată ne-a fost dat să auzim, în ședințele plenare ale Federației de scrimă, antrenori sau reprezentanți ai secțiilor de specialitate care reclamau **un calendar mai bogat în manifestări pentru ca trăgătorii** (îndeosebi cei de categorii inferioare, elementele tinere) **să se afle într-o cît mai lungă efervescență competițională** fapt care, pe de o parte, **i-ar fi obligat să se pregătească nu numai în anumite perioade ale anului, iar pe de altă parte** (mai ales celor tineri) **le-ar fi îmbogățit mai mult experiența de concurs.**

Forul de resort a dat curs în mare parte acestui deziderat, prevăzînd în calendarul său diferite etape (locală, de zonă, de calificare) în toate competițiile de anvergură republicană. Pentru formațiile din cea mai inferioară categorie (echivalenta unei divizii C) s-a organizat un campionat de calificare disputat în două etape (tur-retur), una primăvara și cealaltă la începutul toamnei, liderul de la fiecare arămă obținînd dreptul de a activa în campionatul diviziei B.

Anul acesta, campionatul de calificare a întrunit 18 echipe (6 la spadă, 5 la floretă fete, 4 la floretă băieți și 3 la sabie). După ce și-au disputat, în mod normal, întîlnirile din cadrul turului, au susținut de curînd manșa a II-a, totodată ultima a întrecerii lor care, repetăm, nu era lipsită de miză. Ce s-a întîmplat în retur? **Din cele 18 formații angajate au absentat 8 (un procentaj de 44%!).** De ce? Presupunem că unele secții, apreciind că nu mai au nici o șansă de promovare, au renunțat la luptă. **Faptul că sportivii lor aveau prilejul să se întrecă într-un concurs oficial, să acumuleze experiență a fost... uitat cu desăvîrșire.** Se prea poate ca înșeși conducerile cluburilor sau asociațiilor respective (unele nu dovedesc prea multă generozitate față de scrimă) să-și **fi făcut socoteala că realizează o economie renunțînd la deplasarea echipei lor în orașul ultimului act al competiției: Timișoara.** Au fost cazuri cînd aceeași asociație a trimis numai una din echipele cu care participa. C.P.M.B. a venit cu floretiștii (care au și promovat) dar le-a lăsat acasă pe floretiste, în schimb Școala sportivă din Ploiești și-a adus floretistele, dar nu și pe sabreri. De altfel la sabie ultima etapă s-a volatilizat complet, deoarece a absentat și echipa Medicinei Cluj (dispărută complet din competiție), iar Crișul Oradea a rămas fără nici un adversar, promovînd așadar pe baza succeselor sale din primăvară.

Ne întrebăm — și întrebăm totodată conducerile asociațiilor și cluburilor în culpă — mai este oare cazul ca federația să-și amplifice calendarul pentru a da trăgătorilor cît mai multe prilejuri de întrecere? Credem că nu. Mai ales că organizarea unei competiții implică nu numai eforturi, dar și cheltuieli. Or, **în asemenea cazuri, consumul de eforturi și fonduri nu își dovedește, pe deplin, eficiența.** Mai curînd **ar trebui angrenate asociațiile și cluburile să contribuie la promovarea scrimei inițiind competiții pe plan local, între centre apropiate,** care să îndeplinească dezideratul amintit la începutul rîndurilor noastre. În acest fel, va crește și răspunderea lor față de scrimă, acest sport în care avem de apărat un binecunoscut prestigiu internațional.

Sebastian BONIFACIU

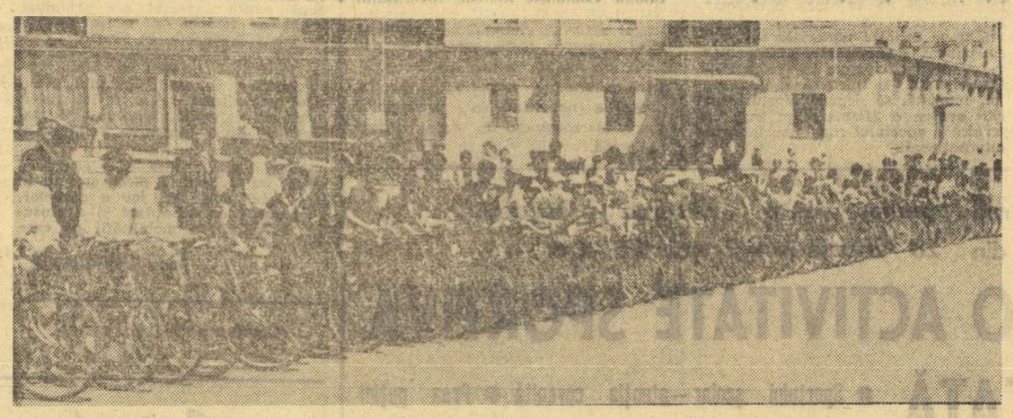

La start, cicloturiști tineri din Suceava

Foto: **C. ALEXA,** coresp. județean.

De pe cuprinsul țării

CASTELUL CORVINEȘTILOR — 112 000 TURIȘTI

Un prim obiectiv pentru orice vizitator al Hunedoarei este **Castelul Corvinești lor,** construit pe locul unei fortificații romane. Restaurat de curînd, castelul oferă, în afara unei priveliști semețe, un bogat material istoric, arhitectural și pictural. Castelul — unul dintre cele mai frumoase și mai reprezentative monumente feudale din țara noastră — este „ținta" multor excursioniști, tineri sau vîrstnici. O dovadă: pînă acum, el a fost vizitat de peste 112 000 de turiști din țară și de peste hotare (R. D. Germană, Iugoslavia, Ungaria, Anglia, Franța, R.F. Germania, Italia, Suedia ș.a.).

Prof. Ion VLAD, coresp.

O NOUĂ ASOCIAȚIE SPORTIVĂ: DINAMO BUZĂU

De curînd, la Buzău a luat ființă o nouă asociație sportivă — Dinamo — care a și început să se facă simțită în viața sportivă din oraș. În cadrul acesteia funcționează pînă în prezent patru secții: popice, volei, tenis de masă și tir (pentru fiecare din ele există o echipă ce va activa încă din această toamnă în campionatul județean).

Prin muncă voluntară și cu fonduri proprii, **asociația amintită și-a construit o bază sportivă formată dintr-un teren de volei, o modernă pistă de popice și o sală de sport,** în care se poate juca volei, tenis de masă ș.a.

Din obiectivele noii asociații citățm: un mare accent pe dezvoltarea sportului de masă; organizarea de întîlniri bilaterale cu formații ale altor asociații sportive (pînă acum au și existat confruntări la volei, tenis de masă și popice cu Dinamo Ploiești și Dinamo Tîrgoviște); obținerea unor rezultate bune în creșterea de sportivi pentru performanță ș.a. Au și fost cuceriți, de fapt, primii lauri ai asociației: membrii secției de tir — participînd la competiția republicană Dinamoviada '73 — **au ocupat locul II pe echipe.**

Dumitru SOARE, coresp.

● În comuna **Independența,** jud. Galați, se joacă oină, fotbal, volei, handbal, tenis de masă, popice, se fac excursii. Un centru de lupte pregătește sportivi pentru „libere" și „greco-romane". O comună în care sportul este la mare cinste!

D.M.S.

SUCCES „CIMENTULUI" DIN MEDGIDIA!

A pornit la drum echipa de rugby — divizionară B — **Cimentul Medgidia.** În primul meci, 30—0 cu Dacia, în al doilea 18—0 cu Portul Constanța.

Un început bun pentru... cea mai veche echipă de rugby din județul Constanța în care, în acest an, figurează 90 la sută tineri, în marea lor majoritate salariați ai **Combinatului pentru lianți și azbociment,** Otcuparu, Redin, Maslam, Topală și ceilalți care formează „XV"-le Cimentului au pășit „cu dreptul". Succes!

M. FR.

● **În orașul Odobești — mai puțin cunoscut pe plan sportiv — a avut loc faza județeană a manifestărilor cultural-sportive „Vrancea '73".** Așa după cum spunea la începutul festivității de deschidere primarul orașului, **Mihai Dumitru,** „la startul acestei întreceri desfășurate la fotbal, volei, cros, s-au prezentat **circa 5000 de sportivi".**

Viorel MANOLIU

● A luat ființă **Asociația sportivă Moldova** — a salariaților din întreprinderile municipiului Iași. La această asociație — unde se va face **volei, șah, tenis de masă, orientare turistică și atletism** — a fost transferată și fosta echipă de baschet a C.S.M. Președinte al **A.S. Moldova** este **C. Palmaciu,** iar secretar **C. Chitoroagă.**

Dumitru DIACONESCU, coresp. județean

7 — 10?

Învățînd din exemplul prost, să-i spunem, al altora, conducerea echipei Minerul Cavnic a procedat duminică 16 septembrie la o „manevră" de neadmis. **A vîndut spectatorilor bilete pe care scria 7 lei la prețul de 9 sau chiar 10 lei.** Este adevărat, însă, că pe lîngă bilet ni se dădea — voiam sau nu — un mic program tipărit pe o jumătate de coală de hîrtie. Totuși, nu-i bine...

V. SĂSĂRANU, coresp.

fotbal

Marginalii la meciul de la Halle

O ÎNFRÎNGERE DETERMINATĂ, ÎN PRINCIPAL, DE INADMISIBILELE ERORI ALE ARBITRULUI

LEIPZIG, 26 (prin telefon). Cu cîteva luni în urmă am urmărit partida ce s-a disputat la Pitești între reprezentativele de tineret ale **României** și **R.D. Germane**, din cadrul campionatului european. Atunci, formația noastră a pierdut cu 2—1. A fost învinsă pentru că jucase slab, pentru că oaspeții se dovediseră mai buni. Erau adevăruri pe care nimeni nu putea să le ocolească.

Marți seara, la lumina reflectoarelor, pe stadionul din Halle, lucrurile s-au întîmplat altfel. Tinerii noștri fotbaliști au fost învinși din nou. Și tot cu 2—1. **Dar, de data aceasta, fără s-o merite.** Iar cu această înfrîngere șansele de calificare în faza superioară a Campionatului european de tineret au fost total compromise. **Acum, în grupă conduce echipa R.D. Germane cu 4 puncte, golaveraj 4—3, urmată de Albania** (3 p ; 3—3) și **România** (3 p ; 4—5), **iar la 3 noiembrie se va disputa ultima partidă din grupă. R.D.G. — Albania.** Deci, indiferent de rezultat, echipa noastră nu mai poate fi pe locul întîi.

Dacă rememorăm partidele din urmă, cu acel gol stupid primit la Tirana și acel joc slab, cu R.D. Germană, la Pitești, ne putem da lesne seama că au fost risipite cîteva puncte prețioase.

Dar, situația putea fi... reparată, marți seara, la Halle. **Nu s-a întîmplat, totuși, așa, deși echipa noastră a realizat, poate, cel mai bun joc din cele susținute în grupă. Așa cum am menționat în cronica meciului, marți seara echipa noastră nu a cîștigat pentru că nu a vrut arbitrul cehoslovac P. Kopal, care a condus și a favorizat de așa manieră echipa gazdă încît o parte din public se simțea, pur și simplu, jenat.** Tricolorii au făcut o partidă bună. Tehnicitatea lor a ieșit în evidență. Atacanții **Atodiresei, Dudu Georgescu, Năstase**, apărătorii **Anghelini, Smarandache** și **Fl. Marin** au lăsat o bună impresie, în mod deosebit reușiteanul. **Năstase a înscris un gol excepțional. Mai slab au evoluat mijlocașii (M. Stelian, Cringașu, Ghergheli), neinspirați, lenți, prea „îndrăgostiți" de minge. Dar, cei mai slab de pe teren a fost, în mod neașteptat, Tănăsescu, în zona lui creîndu-se cele mai periculoase faze.** Și nu știm de ce nu a fost schimbat.

Gazdele, în mod firesc, au început debordant partida și în min. 3 **Tyll** a șutat în bară, dar în min. 12 a ratat și **Năstase**, pentru ca **Hafner** și **J. Müller** să-l imite. În min. 10, jucătorii noștri puteau să ia conducerea cu 1—0. După ce au realizat un „un-doi" cu **Năstase, M. Stelian** a fost faultat (cosit) la 10 m de poartă de către **Pomerenke**, dar arbitrul a refuzat acel firesc 11 m. **El a fost al 12-lea jucător al gazdelor, primul care se supăra la faulturile fotbaliștilor noștri, dar trecea cu vederea duritățile gazdelor. Și arbitrul Kopal a întrecut măsura, în min. 50, cînd a dictat acel 11 m, deși toți cei 5000 de spectatori au văzut că Hafner a căzut pentru că a călcat pe mingе!** După 0—1, și mai ales după ce a intrat **Rădulcanu** (min. 60), echipa noastră a jucat bine, dominîndu-și adversara. **Dar ce folos, a pierdut pentru că așa a vrut arbitrul** (să nu mai vorbim de obstrucția asupra lui Năstase și de faultul cu care a fost oprit Anghelini, pe care, de asemenea nu le-a văzut).

Așa s-au spulberat speranțele calificării echipei de tineret, deși **Cavai** (excelent la cîteva mingi), **Anghelini, Smarandache, Atodiresei** și ceilalți au fost mai buni decît **Pomerenke** (cîndva titular în prima reprezentativă), **Terletzki, J. Müller** și **Tyll**.

Constantin ALEXE

DUPĂ MECIUL DE TINERET (SUB 21 DE ANI) ROMÂNIA — R.D. GERMANĂ

VICTORIE LA LIMITĂ, DATORITĂ SĂRĂCIEI DE EXPRIMARE A MIJLOACELOR TEHNICO-TACTICE

90 de minute le-au trebuit jucătorilor echipei noastre de tineret (sub 21 de ani) pentru a transa în favoarea lor disputa cu selecționata similară a R.D. Germane. Abia în ultimul minut de joc, fundașul **G. Sandu**, văzînd cît de greu se descurcă proprii echipieri din atac în fața masivilor fundași oaspeți, a avansat în prima linie și cu un șut plasat de la marginea careului a reușit să aducă victoria formației noastre. Partida, care constituia revanșa primei întîlniri a selecționatelor de tineret, cea de la Altenburg (26 mai), încheiată cu același scor (1—0) în favoarea gazdelor, a stîrnit ambiții de autodepășire în tabăra fotbaliștilor români. Dar eforturile lor s-au consumat treptat fără o materializare concretă, tocmai datorită greșitei maniere de abordare a partidei, jucătorii noștri dovedindu-se incapabili să respecte indicațiile tactice stabilite de antrenorii I. Voica și P. Popescu. Fiind binecunoscute calitățile de care dispun jucătorii din R.D. Germană (constituție atletică, angajare totală), s-a recomandat practicarea unui joc gîndit și echilibrat, bazat pe o continuă mișcare, cu demarcări permanente, mai ales ale jucătorilor din atac, în scopul dezmembrării dispozitivului defensiv al oaspeților. În același timp, s-a accentuat necesitatea folosirii pasei pe jos cu dese schimbări de direcție a frontului de atac, cu desfășurarea acțiunilor pe aripi, încheiate cu centrări înapoi, la semiînălțime, sau la „firul ierbii". Încă după primele schimburi de mingi s-au observat strădaniile jucătorilor de a respecta aceste indicații, **dar penuria mijloacelor lor tehnico-tactice disponibile nu le-a permis să le poată pune în aplicare.** Mijlocașii Rișniță și înlocuitorul său Iovănescu (mai puțin Batacliu) au aglomerat jocul și au aruncat nenumărate centrări pe sus, în careu, acolo unde cei patru înaltași — aflați în poziții incomode, cu spatele spre poarta adversă — au fost deposedați cu ușurință de masivii fundași adverși. Rareori, atunci cînd Caniaro, M. Sandu, Mureșan, Dănilă și după pauză Crișan, au încercat folosirea un-doi-urilor, și-au creat poziții favorabile de șut, dar și atunci au ezitat în a le finaliza. Așa s-au petrecut lucrurile în min. 3, cînd, după un reușit schimb de pase, Batacliu s-a văzut singur în fața numai cu portarul Krahnke. Dacă ar fi insistat și în continuare cu asemenea procedee, dominarea teritorială a echipei noastre s-ar fi soldat și cu goluri. Singurii jucători care s-au achitat bine de sarcini au fost cei din compartimentul defensiv, prin siguranță, sobrietate și simplitate în intervenții, nelăsînd nici un moment de respiro atacanților adverși. Dovadă, Lăzăreanu nu a avut nici un moment critic la poarta sa.

Nu trebuie, însă, să uităm că datorită condițiilor obiective (întîlniri oficiale internaționale), lotul de tineret (21 de ani), nu a putut alinia în acest meci cel mai bun „unsprezece". Dacă ar fi existat posibilitatea folosirii lui Anghelini, Smarandache, Fl. Marin, Ion Ion, Rădulcanu, Anghel, toți sub 21 de ani, randamentul echipei noastre ar fi fost, cu siguranță, superior celui de marți.

Gheorghe NERTEA

ARBITRII PARTIDELOR ETAPEI A VIII-a A DIVIZIEI A

SÎMBĂTĂ 29 SEPTEMBRIE

A.S. ARMATA TG. MUREȘ — U.T.A. : **C. Niculescu**, ajutat la linie de V. Roșu și Gh. Vasilescu I (toți din București) ;

C.F.R. CLUJ — STEAGUL ROȘU: **C. Dinulescu**, ajutat de G. Dragomir și G. Retezan (toți din București).

DUMINICĂ 30 SEPTEMBRIE

JIUL — RAPID : **N. Rainea** (Bîrlad), ajutat de I. Erdoș și A. Szike (ambii din Oradea) ;

F.C. ARGEȘ — SPORTUL STUDENȚESC : **Gr. Birsan**, ajutat de T. Trofin (ambii din Galați) și P. Căprită (Brăila) ;

UNIVERSITATEA CRAIOVA — F.C. CONSTANȚA : **A. Bentu**, ajutat de M. Popescu și V. Pădureanu (toți din București) ;

DINAMO — POLITEHNICA TIMIȘOARA : **C. Ghiță** (Brașov), ajutat de V. Grigorescu și N. Mogoroașe (ambii din Craiova) ; Stadionul Dinamo, ora 16 ;

C.S.M. REȘIȚA — „U" CLUJ : **C. Petrea**, ajutat de M. Cițu (ambii din București) și I. Hristea (Alexandria) ;

STEAUA — PETROLUL : **I. Rus**, ajutat de Z. Szecsei (ambii din Tg. Mureș) și S. Drăgulici (Drobeta Tr. Severin) ; Stadionul 23 August, ora 18 ;

POLITEHNICA IAȘI — SPORT CLUB BACĂU : **C. Ghemigean**, ajutat de V. Toma și Șt. Lazăr (toți din București).

AZI ÎN GIULEȘTI : RAPID — A. B. C. NATAL (BRAZILIA)

Stadionul Giulești va găzdui astăzi după-amiază noi manifestări sportive organizate cu prilejul aniversării a 50 de ani de existență a clubului **Rapid București**. În meci „vedetă", de la ora 16, se va disputa o atractivă partidă amicală internațională de fotbal între Rapid și formația braziliană **A.B.C. Natal**.

În deschidere, în cadrul „Cupei Ștefan Filote", juniorii clubului giulești vor primi replica echipei similare a centrului Steaua. Meciul va începe la ora 14.15.

A XVIII-a ediție a campionatului european de seniori

ELITA BASCHETULUI EUROPEAN ÎNCEPE, DE AZI, LA BARCELONA ȘI BADALONA, MAREA SA ÎNTRECERE

PROGRAMUL ÎNTRECERILOR

Grupa A la Badalona

Joi 27 : Cehoslovacia — Israel
Polonia — U.R.S.S.
Turcia — România
Vineri 28 : Cehoslovacia — U.R.S.S.
Israel — România
Polonia — Turcia
Sîmbătă 29 : Cehoslovacia — România
U.R.S.S. — Turcia
Israel — Polonia
Duminică 30 : zi de odihnă
Luni 1 : Cehoslovacia — Turcia
România — Polonia
U.R.S.S. — Israel
Marți 2 : Cehoslovacia — Polonia
Turcia — Israel
România — U.R.S.S.

Grupa B la Barcelona

Joi 27 : Grecia — Italia
Spania — Iugoslavia
Bulgaria — Franța
Vineri 28 : Grecia — Iugoslavia
Italia — Franța
Spania — Bulgaria
Sîmbătă 29 : Grecia — Franța
Iugoslavia — Bulgaria
Italia — Spania
Duminică 30 : zi de odihnă
Luni 1 : Grecia — Bulgaria
Franța — Spania
Iugoslavia — Italia
Marți 2 : Grecia — Spania
Bulgaria — Italia
Franța — Iugoslavia

Miercuri 3 octombrie va fi o nouă zi de odihnă.

În ziua de 4 octombrie se vor disputa jocurile semifinale, după sistemul cunoscut sub denumirea „în cruciș" (locul 1 din grupa A cu locul 2 din grupa B, locul 2 din grupa A cu locul 1 din grupa B, locul 3 din grupa A cu locul 4 din grupa B ș.a.m.d.), iar în zilele de 5 și 6 octombrie vor avea loc meciurile pentru stabilirea clasamentului final, urmînd să se întîlnească între ele învingătoarele din ziua precedentă, pe de o parte, și învinsele, pe de altă parte.

PROBA ADEVĂRATEI VALORI

Cele mai bune 12 echipe naționale de baschet din Europa își dispută, de joi, întîietatea în cea de a XVIII-a ediție a campionatului continental, competiție întîmpinată cu pregătiri intense și numeroase meciuri și turnee de verificare de către participante, cu multă nerăbdare de către cei ce urmăresc activitatea acestui joc sportiv. Angrenate în dispute-test încă din primăvară, finalistele campionatului european de la Barcelona și Badalona se văd acum în fața examenului decisiv, care va stabili noua ierarhie a reprezentativelor naționale.

Spre cinstea lor, sportivii români au izbutit performanța de a se califica în rîndul celor 12 finaliste încă din anul 1971, cînd s-au clasat pe locul 8 la campionatul european desfășurat la Essen și Böblingen. Acum, ei vor susține confruntările din cadrul grupei A (la Badalona) alături de selecționatele Turciei, Israelului, Cehoslovaciei, Poloniei și U.R.S.S., între care există un evident echilibru valoric (excepție face echipa U.R.S.S., campioană olimpică și europeană) ce caracterizează de altfel, tot mai mult baschetul european. Țelul lotului român — o performanță superioară celor realizate la alte ediții precedente (locul 5 în 1957 și 1967) — apare, în aceste condiții, dificil de împlinit. Dar, realizarea lui ar însemna absolvirea adevăratului examen al valorii și maturității sportive a baschetbaliștilor noștri. La Badalona ei vor trebui să joace mai bine ca oricînd, să arunce în luptă întreaga capacitate fizică, tehnică și tactică, să demonstreze o combativitate exemplară, disciplină și luciditate, elemente determinante într-un turneu de o asemenea amploare. Membrii lotului nostru reprezentativ trebuie să fie convinși că atenția celor ce urmăresc activitatea acestui sport este îndreptată acum asupra lor și că rezultatele ce le vor obține vor constitui, multă vreme, „cartea de vizită" a baschetului românesc. Ei au datoria de onoare de a nu precupeți nici un efort pentru a se arăta demni de cinstea ce li s-a acordat.

Și noi, ca toți cei ce doresc permanenta creștere valorică a performanțelor sportului românesc, așteptăm cu încredere evoluția echipei naționale la campionatul european.

COMPONENȚII LOTULUI NOSTRU

Radu Diaconescu, 1,86 m — 29 ani — Dinamo — inginer, căpitanul echipei.
Gheorghe Novac 1,96 m — 28 ani — Dinamo — jurist.
Mircea Chivulescu 1,86 m — 29 ani — Dinamo — inginer.
Vasile Popa 1,97 m — 24 ani — Dinamo — inginer.
Dan Georgescu, 2,00 m — 24 ani — Dinamo — inginer.
Dan Niculescu 1,90 m — 20 ani — Dinamo — funcționar.
Titus Tarău 1,98 m — 27 ani — Steaua — prof. educație fizică.
Niculae Pîrșu 1,84 m — 25 ani — Steaua — prof. educație fizică.
Costel Cernat 1,92 m — 20 ani — Steaua — funcționar.
Gheorghe Oczelak 2,02 m — 22 ani — Steaua — funcționar.
Gheorghe Cimpeanu 2,02 m — 24 ani — Universitatea Timișoara — fizician.
Niculae Mănăilă — 1,95 m — 21 ani — Univ. Timișoara — student.

Antrenori : **Alexandru Popescu** și **Elemer Sarossy** ; medic : dr. **Tudor Minescu.**

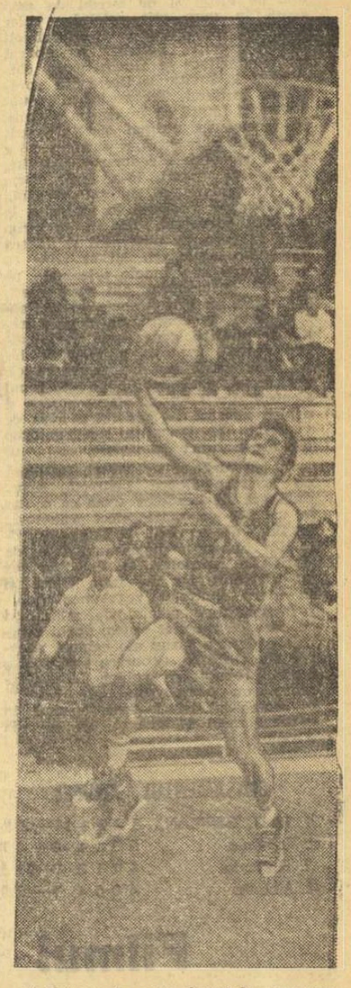

Debutant la campionatul european de seniori, Costel Cernat are prilejul să se afirme deplin ca jucător internațional cu prilejul C.E. care începe azi la Barcelona și Badalona

Foto : Paul ROMOȘAN

CUM S-AU CALIFICAT CELE 12 FINALISTE

La ediția a XVIII-a a campionatului european au participat, începînd din fazele eliminatorii, 27 de echipe. Dintre acestea, primele 8 clasate la ediția precedentă a competiției (U.R.S.S., Iugoslavia, Italia, Polonia, Cehoslovacia, Bulgaria, Spania și România) s-au calificat direct pentru acest campionat european, iar Israel, Franța, Grecia și Turcia au obținut calificarea datorită ocupării primelor patru locuri în turneul de la Viena.

PALMARESUL EDIȚIILOR POSTBELICE

1946 (Geneva) : 1. Cehoslovacia, 2. Italia, 3. Ungaria, 4. Franța, 5. Elveția, 6. Olanda, 7. Belgia, 8. Luxemburg, 9. Polonia, 10. Anglia.
1947 (Praga) : 1. U.R.S.S., 2. Cehoslovacia, 3. Egipt, 4. Belgia, 5. Franța, 6. Polonia, 7. Ungaria, 8. Bulgaria, 9. Italia, 10. **România**, 11. Olanda, 12. Austria, 13. Iugoslavia, 14. Albania.
1949 (Cairo) : 1. Egipt, 2. Franța, 3. Grecia, 4. Turcia, 5. Olanda, 6. Siria, 7. Liban.
1951 (Paris) : 1. U.R.S.S., 2. Cehoslovacia, 3. Franța, 4. Bulgaria, 5. Italia, 6. Turcia, 7 Belgia, 8. Grecia, 9. Finlanda, 10. Olanda, 11. Austria, 12. R.F. Germania, 13. Elveția, 14. Danemarca, 15. Portugalia, 16. Scoția, 17. Luxemburg.
1953 (Moscova) : 1. U.R.S.S., 2. Ungaria, 3. Franța, 4. Cehoslovacia, 5. Israel, 6. Iugoslavia, 7. Italia, 8. Egipt, 9. Bulgaria, 10. Belgia, 11. Elveția, 12. Finlanda, 13. **România**, 14. R.F. Germania, 15. Liban, 16. Danemarca, 17. Suedia.
1955 (Budapesta) : 1. Ungaria, 2. Cehoslovacia, 3. U.R.S.S., 4. Bulgaria, 5. Polonia, 6. Italia, 7. **România**, 8. Iugoslavia, 9. Franța, 10. Finlanda, 11. Turcia, 12. Anglia, 13. Austria, 14. Elveția, 15. Luxemburg, 16. Suedia, 17. R.F. Germania, 18. Danemarca.
1957 (Sofia) : 1. U.R.S.S., 2. Bulgaria, 3. Cehoslovacia, 4. Ungaria, 5. **România**, 6. Iugoslavia, 7. Polonia, 8. Franța, 9. Turcia, 10. Italia, 11. Finlanda, 12. Belgia, 13. R.F. Germania, 14. Austria, 15. Scoția, 16. Albania.
1959 (Istanbul) : 1. U.R.S.S., 2. Cehoslovacia, 3. Franța, 4. Ungaria, 5. Bulgaria, 6. Polonia, 7. Belgia, 8. **România**, 9. Iugoslavia, 10. Italia, 11. Israel, 12. Turcia, 13. Finlanda, 14. R.D. Germană, 15. Spania, 16. Austria, 17. Iran.
1961 (Belgrad) : 1. U.R.S.S., 2. Iugoslavia, 3. Bulgaria, 4. Franța, 5. Cehoslovacia, 6. Ungaria, 7. **România**, 8. Belgia, 9. Polonia, 10. Turcia, 11. Israel, 12. R.D. Germană, 13. Spania, 14. Finlanda, 15. Olanda, 16. R.F. Germania, 17. Grecia, 18. Suedia, 19. Anglia.
1963 (Wroclaw) : 1. U.R.S.S., 2. Polonia, 3. Iugoslavia, 4. Ungaria, 5. Bulgaria, 6. R.D. Germană, 7. Spania, 8. Belgia, 9. Israel, 10. Cehoslovacia, 11. **România**, 12. Italia, 13. Franța, 14. Finlanda, 15. Turcia, 16. Olanda.
1965 (Moscova) : 1. U.R.S.S., 2. Iugoslavia, 3. Polonia, 4. Italia, 5. Bulgaria, 6. Israel, 7. Cehoslovacia, 8. Grecia, 9. Franța, 10. R.D. Germană, 11. Spania, 12. Finlanda, 13. **România**, 14. R.F. Germania, 15. Ungaria, 16. Suedia.
1967 (Helsinki și Tampere) : 1. U.R.S.S., 2. Cehoslovacia, 3. Polonia, 4. Bulgaria, 5. **România**, 6. Finlanda, 7. Italia, 8. Israel, 9. Iugoslavia, 10. Spania, 11. Franța, 12. Grecia, 13. Ungaria, 14. R.D. Germană, 15. Belgia, 16. Olanda.
1969 (Napoli și Caserta) : 1. U.R.S.S., 2. Iugoslavia, 3. Cehoslovacia, 4. Polonia, 5. Spania, 6. Italia, 7. Bulgaria, 8. Ungaria, 9. **România**, 10. Grecia, 11. Israel, 12. Suedia.
1971 (Essen și Böblingen) : 1. U.R.S.S., 2. Iugoslavia, 3. Italia, 4. Polonia, 5. Cehoslovacia, 6. Bulgaria, 7. Spania, 8. **România**, 9. R.F. Germania, 10. Franța, 11. Israel, 12. Turcia.

În „Cupa României" la hochei

ECHIPA ELEVILOR DIN MIERCUREA CIUC A ȚINUT ÎN ȘAH (2-2) PE DUNĂREA GALAȚI!

Nemulțumite, probabil, de faptul că în etapa anterioară (disputată miercuri) fruntașele clasamentului s-au arătat nemilos de necruțătoare, cîștigînd de o manieră categorică (vom reaminti că „onoarea" învinșelor a fost salvată de I.P.G.G. care a reușit să înscrie două goluri lui Dinamo, restul formațiilor pierzînd la... zero), echipele din a doua jumătate a clasamentului au reînviat (competițional, firește...) ieri în cea de a IV-a etapă a „Cupei României" reanimînd prin comportarea lor întrecerea. Din acest punct de vedere, nu încape discuție că cuplajul de dimineață a fost mai interesant, el oferindu-ne, de altfel, și una dintre cele mai copioase surprize de pînă acum ale „Cupei României". Și asta chiar în meciul de deschidere a programului...

Prima întîlnire a etapei a pus față în față două formații dintre care una (**Dunărea Galați**) se arătase capabilă să se înscrie și anul acesta printre fruntașe, iar alta (**Liceul nr. 1 Miercurea Ciuc**), debutantă în disputele fruntașelor se dovedise a fi un pic prea crudă pentru aprigele confruntări la care și-a cîștigat dreptul de a participa. Rezultatele anterioare confirmau pe deplin astfel de supoziții : Dunărea, după ce a stopat spectaculos excelentul start al studenților clujeni (5—3), realizase cu o zi înainte o categorică victorie în dauna Tîrnavei Odorhei (14—0), în timp ce elevii din Miercurea Ciuc suferiseră numai înfrîngeri, în totalitate foarte severe (de două ori consecutiv 0—10!) realizînd în trei partide (180 de minute de joc) doar 2 goluri, ambele în poarta dinamoviștilor bucureșteni. Așadar în proporție de 99 la sută, pronosticurile indicau drept principală favorită pe Dunărea Galați. Numai că pe gheață lucrurile s-au petrecut cu totul altfel. **Puțin obosiți, în schimb înfumurați peste măsură, hocheiștii gălățeni au trebuit să se mulțumească pînă la urmă doar cu un rezultat egal (2—2).** Este drept că tinerii jucători din Miercurea Ciuc au obținut egalarea cu 14 secunde înainte de final. Dar, să nu uităm, că scorul devenise 2—1 pentru Dunărea abia în min. 55, pînă atunci tabela de marcaj arătînd tot o... remiză : 1—1

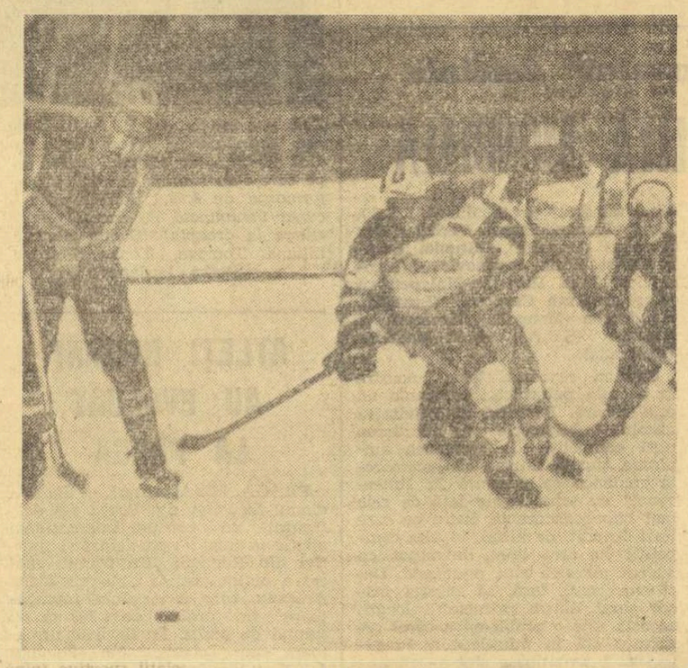

Moment de tensiune la poarta echipei Tîrnava ! Tarcsi (Tîrnava) a luat locul portarului Orban și urmărește atent încercarea lui Bașa *(S. C. Miercurea Ciuc) de a ajunge pucul*

Foto : V. BAGEAC

Cel de al doilea meci din cuplajul de dimineață s-a încheiat cu o victorie scontată a echipei S.C. Miercurea Ciuc (12—5) în fața Tîrnavei Odorhei, însă după ce hocheiștii din Miercurea Ciuc au fost obligați în cea de a III-a repriză să facă eforturi sertoase. La capătul a două reprize scorul le era favorabil la o diferență deloc liniștitoare (5—3) și aceasta ca o consecință a faptului că Tîrnava Odorhei a cîștigat cea de a doua parte a jocului (2—1).

Programul de după amiază nu a fost la fel de interesant. Steaua a realizat în deschidere o victorie facilă în fața echipei bucureștene I.P.G.G. Vom sublinia doar ca o curiozitate că în acest meci Steaua a primit primul gol de la începutul Cupei (după 235 de minute de joc!). Etapa s-a încheiat cu o lejeră victorie (14—3) a dinamoviștilor bucureșteni, în fața studenților clujeni.

Călin ANTONESCU

Rezultate tehnice : Dunărea Galați — Liceul nr. 1 Miercurea Ciuc 2—2 (1—0, 0—1, 1—1), au marcat **Olenici, Iordan** — Dunărea, **Eross, Incze** — Liceul nr. 1, au arbitrat: **G. Tasnadi** și **C. Ștefănescu**; **S.C. Miercurea Ciuc — Tîrnava Odorhei** 12—5 (4—1, 1—2, 7—2), au marcat: **Jere (3), Kedves (2), Both, Papp, Ghergan, Bașa, Antal, Szabo, Gali** — S.C. Miercurea Ciuc, **Moldovan, Szocs, Vass, Albert, György** — Tîrnava, au arbitrat : **C. Sgincă** și **R. Cristescu**; **Steaua — I.P.G.G.** 16—1 (5—0, 5—0, 6—1), au marcat : **Nistor (5), Herghelegiu (5), Gheorghiu (2), Varga, Szabo, Mircioiu, Justinian** — Steaua, **Marian** — I.P.G.G., au arbitrat: **A. Balint** și **P. Kedveș**; **Dinamo — Agronomia Cluj** 14—3 (4—1, 5—1, 5—1), au marcat : **Costea (3), Gh. Hutanu (3), Tureanu (2), Pană (2), Mois, Florescu, Ciobanu, Sgincă** — Dinamo, **Baka, Texe, Tamaș** — Agronomia, au arbitrat: **Fl. Gubernu** și **Gh. Mureșan.**

Programul de azi: ora 9: I.P.G.G. — Tîrnava Odorhei; Agronomia Cluj — Liceul nr. 1 Miercurea Ciuc; Steaua — Dunărea Galați; Dinamo București — S.C. Miercurea Ciuc.

LOTO-PRONOSPORT

PREMIILE CONCURSULUI PRONOSPORT DIN 23 SEPTEMBRIE 1973

Categoria 1 (13 rezultate) : 1 variantă 50% a 19.736 lei și 13 variante 10% a 3.947 lei.
Categoria a 2-a (12 rezultate) : 40,95 variante a 2.082 lei.
Categoria a 3-a (11 rezultate) : 418,20 variante a 306 lei.

NUMERELE EXTRASE LA TRAGEREA PRONOEXPRES DIN 26 SEPTEMBRIE 1973 :

FOND GENERAL DE PREMII : 1.634.085 lei.

Extragerea I : 5 20 14 28 22 21
Extragerea a II-a: 6 2 11 23 37

PREMIILE TRAGERII LOTO DIN 21 SEPTEMBRIE 1973 :

Extragerea **I** : Categ. 1 : 2 variante a 48.560 lei ; a 2-a : 5,80 a 10.047 lei ; a 3-a: 8 a 7.284 lei ; a 4-a: 14,45 a 4.033 lei ; a 5-a : 60,65 a 961 lei ; a 6-a : 118 a 494 lei.
Extragerea a **II-a** : Categ. A : 1 variantă 10% a 82.725 lei ; B : 2,20 a 22.561 lei ; C : 9,10 a 5.454 lei ; D : 20,90 a 2.375 lei ; E : 60,20 a 824 lei; F : 174,65 a 284 lei ; X : 1.555,85 a 100 lei.

Premiul de 82.725 lei de la categoria A, jucat pe o variantă 10% a revenit participantului CHIVU ALEXANDRU din București.

Rubrică redactată de LOTO-PRONOSPORT

SPRE O ACTIVITATE SPORTIVĂ CONTINUĂ ȘI DIVERSIFICATĂ

(Urmare din pag. 1)

permită organizarea a cît mai multe întreceri ; a doua — atragerea unui număr cît mai mare de practicanți ai sportului, cunoscînd faptul că la noi există foarte mulți navetiști. Am pornit deja la drum, dar nu pot spune că sîntem mulțumiți încă pe deplin, de aceea în perioada următoare ne vom intensifica eforturile, mai ales pe plan organizatoric, avînd în vedere faptul că nu dispunem de condiții optime de practicare a sportului pe timp nefavorabil".

Într-adevăr, pentru iubitorii tenisului s-a amenajat un teren aflat în incinta stadionului, popicăria a fost renovată, iar la școala generală este aproape de terminare o frumoasă bază sportivă. În ceea ce privește activitatea, am notat cuvintele prof. **Grigore Beca**, bun cunoscător al realităților sportive ale comunei : **„Campionatul pe asociație la C.F.R., întrecerile de handbal, fotbal și oină — discipline preferate la noi — organizate în tradiționala „Cupă a tineretului de la sate", disputele dintre asociațiile din comună polarizează atenția locuitorilor, care participă cu entuziasm la competițiile sportive".** Să mai adăugăm că — semn al importanței ce i se acordă — activitatea sportivă a constituit obiectul unei analize a Biroului comitetului de partid de la Complexul C.F.R., care a adoptat o serie de măsuri pentru îmbunătățirea ei.

Un accent deosebit se pune la Teiuș pe activitatea care se desfășoară la nivelul școlilor, avînd în vedere că aici învață aproape 1 000 de elevi. În momentul vizitei noastre, profesorii din **Teiuș**, împreună cu cei din satele din apropiere — **Streni, Mihalț, Galda** — tocmai definitivau un calendar competițional, profilat pe patru discipline, potrivit cărora, pe rînd, fiecare școală să devină gazdă a întrecerilor. **„Avînd în vedere că distanța dintre localități nu este prea mare** — ne-a spus prof. **Vasile Contor** — **o vom străbate pe jos, un bun prilej de a face, totodată, utile drumeții. De asemenea, dorim ca disputele să constituie o posibilitate de depistare a unor elemente talentate, precum și un mijloc eficient de propagare a ideii despre mișcare, despre sport".**

POSIBILITĂȚI INSUFICIENT VALORIFICATE LA AIUD

În drum spre **Aiud** — următoarea țintă a itinerarului nostru — trecem pe lîngă satul **Rădești**, a cărui echipă feminină de volei a reușit frumoasa performanță de a cîștiga actuala ediție a „Cupei tineretului de la sate" și pentru care se pregătește în aceste zile o frumoasă serbare cultural-sportivă, avînd ca principal punct de atracție evoluția formației campioane. Și pentru că am amintit de voleibalistele din Rădești, nu putem trece cu vederea pe fotbaliștii asociației **Recolta** din satul **Păgida** — localitate cu numai 60 de case — care se află pe primul loc în campionatul județean. O reușită ce ar trebui, credem, să ofere suficiente motive de meditație unor asociații cu pretenții.

Vizitînd Aiudul, am avut posibilitatea să ne convingem că și aici există preocupări ca activitatea sportivă să urmeze o linie ascendentă. Pe rîul Mureș s-a amenajat o bază de agrement, pentru cei mai mici cetățeni ai Aiudului s-au realizat în microraionul 3 un teren de volei și 10 mese din beton pentru tenis. De asemenea, se află în plină construcție o bază sportivă pentru pionieri, compusă din pistă pentru carturi, terenuri de volei și handbal. Acestora li se mai adaugă terenurile de tenis de cîmp, handbal, volei și baschet din parcul orașului. De menționat că cea mai mare parte din lucrări a fost realizată prin muncă patriotică.

Aceasta în ceea ce privește baza materială. Despre celelalte preocupări am solicitat părerea tov. **Andrei Hatos**, membru al Comitetului orășenesc de partid, președintele C.O.E.F.S., care ne-a declarat : **„Imediat după apariția Hotărîrii Plenarei C.C. al P.C.R., ne-am aleătuit un plan de măsuri, direcționat pe : îmbunătățirea activității competiționale, educarea sportivilor, pe amenajarea și întreținerea bazelor sportive, pe sprijinirea asociațiilor pentru asigurarea unor condiții optime de desfășurare a activității. În prezent, mișcarea de educație fizică și sport la noi în oraș a început să se îmbunătățească simțitor, însă mai sînt multe de făcut. Spre exemplu, multe fonduri se cheltuiesc neeconomicos, în special cele dirijate de U.T.C., — fonduri care ar putea fi utilizate pentru impulsionarea mișcării sportive în asociațiile pe care le tutelează, avînd în vedere că în Aiud sînt foarte mulți tineri. De asemenea, este necesară o mai mare mobilizare a salariaților din întreprinderi și instituții, cu atît mai mult cu cît oamenii sînt dornici de mișcare, sarcina în această direcție revenind în principal grupelor sindicale".**

Așadar, loc de mai bine există, mai ales că, după cum ne mărturisea tov. **Aurel Pavel**, președintele Comitetului orășenesc al sindicatelor, **„nu am angrenat în activitatea sportivă decît 35—40 la sută din totalul salariaților".**

Într-adevăr, dacă există asociații unde preocuparea pentru atragerea unui număr cît mai mare de practicanți ai sportului se reflectă în acțiunile organizate (**Metalul, Mureșul, Voința, Tînărul Metalurgist**), nu același lucru se întîmplă, spre exemplu, la **Sănătatea** — unde nu este nici un fel de activitate, și **Olimpia** — care s-a limitat doar la două acțiuni de masă, atenția fiind captată în exclusivitate de echipa de fotbal care se află în campionatul județean. În multe întreprinderi se manifestă, însă, și o nejustificată reținere din partea conducerii unităților.

„De aceea — a completat tov. Aurel Pavel — avînd în vedere că s-a neglijat activitatea sportivă de masă, am dat indicații precise în ceea ce privește utilizarea fondurilor, a atragerii de noi membri susținători, a introducerii în contractele colective de muncă și a unor clauze privind activitatea sportivă". La Aiud sînt multiple posibilități de îmbunătățire a activității sportive de masă care, în prezent, se desfășoară discontinuu. O mai bună conlucrare între factorii cu atribuții în domeniul sportului, mutarea centrului de greutate la nivelul secțiilor, atelierelor din întreprinderi, la cel al grupelor sindicale, ar fi numai în folosul mișcării de educație fizică, care în acest frumos oraș are o bogată tradiție.

R. D. GERMANĂ – ROMÂNIA 2-0

(Urmare din pag. 1)

au arătat-o elevii lui Buschner. Desigur un fapt rămîne totuși cert: acela că am pierdut din două lovituri libere ceea ce arată că, în ciuda superiorității de ansamblu a gazdelor, fotbaliștii din R.D. Germană nu l-au putut învinge pe Răducanu din faze de joc. Credem însă că echipa trebuia pregătită cu mai multă atenție pentru a putea face față fazelor fixe, deoarece se știa că acesta este unul din atu-urile gazdelor, confirmat de altfel și de meciul de astă seară în care atît autorul celor două goluri, Bransch, cît și celălalt fundaș central, Sammer, au apărut cu regularitate la finalizare, la cornere și la loviturile libere din apropierea careului. Trebuie să mai subliniem și faptul că în repriza a doua, în special în ultimul sfert de oră, cînd echipa noastră a dominat și a căutat să obțină reducerea scorului, atacanților noștri le-a lipsit forța de pătrundere și de șut pierdută de-a lungul meciului în acțiunile la mijlocul terenului, sau în duelurile corp la corp cu puternicii și adesea duri lor adversari. Mi se pare că una dintre problemele principale pe care le desprindem din acest meci, și asupra cărora trebuie să reflectăm, este în continuare aceea a pregătirii atletice generale a fotbaliștilor noștri fruntași, a selecției lor pe baza calităților fizice, pentru că, realmente, astă seară, pe stadionul Central din Leipzig, atacul nostru și echipa noastră în general a avut de suportat, din start, un net handicap din acest punct de vedere.

În legătură cu arbitrajul, în afară de lovitura liberă indirectă, acordată gratuit gazdelor (ceea ce a dus la un gol cu mare efect psihologic în final de repriză), îi putem reproșa lui Scheurer îngăduința față de duritățile gazdelor și de folosirea superiorității lor în forța fizică și în afara limitelor regulamentului.

Încheindu-se meciul de astăzi, ni se pare că nu mai putem vorbi realmente despre șanse ale echipei noastre în calificare, deoarece este foarte puțin probabil că echipa R.D. Germane, cu complexele sale calități, ar putea părăsi învinsă terenul în ultimul meci al grupei, cel de la Tirana.

CLASAMENTUL GRUPEI

1. R. D. GERMANĂ	5	4	0	1	14—2 8
2. România	5	3	1	1	8—4 7
3. Finlanda	4	1	1	2	3—11 3
4. Albania	4	0	0	4	1—9 0

METAMORFOZA FOTBALULUI

În acest ceas al înfrîngerii, soluția este să privim adevărul în față.

Bineînțeles că se poate invoca acea lovitură liberă indirectă gratuită, care a încărcat echipa noastră cu un handicap și așa greu suportabil. Bineînțeles că se poate invoca neșansa, sau dacă vreți starea de nervozitate care a contribuit la înscrierea celor două goluri ale victoriei echipei lui Peter Ducke. Dacă vreți se mai poate vorbi și despre unele mutări mai puțin fericite ale unor piloni în cadrul echipei. Dar toate acestea sînt foarte relative. Victoria gazdelor este pe deplin meritată, și ea depășește cadrul strict al fotbalului, avînd implicații care țin mai mult de condiția atletică a acestui joc.

Acest meci de la Leipzig este încă o probă la dosarul evoluției fotbalului. Asistăm treptat la o transformare a acestui joc, o transformare vizibilă și în alte ramuri de sport. Fenta surprinzătoare și driblingul frumos cedează tot mai mult teren în favoarea atletismului, care acaparează aproape toate ramurile de sport, indiferent dacă este vorba de un meci de fotbal între R. D. Germană și România, sau de un meci de tenis între Stan Smith și Năstase.

S-ar putea spune că echipa noastră a jucat slab. Dar această recunoaștere, să zicem obiectivă, nu poate ajuta la urmărirea exactă a dosarului de care vorbeam. Asistăm treptat la un declin al fotbalului pe care l-a creat cîndva Wunderteam-ul austriac. Astăzi, copii crescuți la școala frumoasă a fentei și driblingului, care au făcut să tresalte tribunele din Prater sau de la Madrid, rezistă cu greu celor care pun pe prim plan o gambă mai puternică și o capacitate vitală superioară. Nu întîmplător, în aceste momente premergătoare turneului final de la München, echipele latine resimt din plin ofensiva atletismului fotbalistic. Franța, Portugalia, Spania și probabil România, vor fi absente în orașul în care mai stăruie ecourile marilor întreceri atletice.

Azi, în uriașa arenă din Leipzig am asistat la cîteva dueluri între fotbalul prin excelență al zilei de ieri și fotbalul atletic de astăzi, care, din păcate, este fotbalul viitorului. În disputa dintre tehnicienii de cîlîță cum a fost cazul lui Dumitrache și Iordănescu, în ciuda succesului imediat și deseori aplaudat al celor doi tenori ai noștri, disputa generală oferea încă o dată măsura victoriei atletismului. Dumitrache a făcut pe alocuri lucruri superbe, angajîndu-se ca un veritabil schior pe pîrtia de la Chamonix. De fiecare dată, însă, stîncile au fost imbatabile pentru că erau prezente la tot pasul. În prima repriză, Iordănescu a driblat cu ușurință unui Genio, încîntînd tribunele, dar numai după 45 de minute antrenorul Buschner a schimbat fundașii laterali, încredințîndu-i lui Fritsche misiunea contracarării fentei și driblingului, cu mijloacele pure ale atletismului, soldate cu lovituri libere, lichidate apoi cu ușurință de alonja unui Sammer sau de forța fizică a unui Bransch.

Am pierdut jocul de la Leipzig. La București a înscris Dumitrache, dintr-o situație întîmplătoare. La Leipzig a înscris Bransch din alte două situații la fel de întîmplătoare, soluționate cu o rigoare a repetiției care demonstrează pînă la urmă o tenacitate în plus, învățată la școala maratonului.

La Leipzig am pierdut o echipă care a încercat timp de cinci ani să evite șocul și să refuze ideea că fotbalul a devenit un sport nou. Nu ne rămîne, în acest ceas al înfrîngerii, decît să meditățm asupra acestei realități evidente.

Ioan CHIRILĂ

Leipzig, 26 septembrie

STADIONUL Central din Leipzig; nocturnă, iluminație excelentă; teren bun; timp răcoros, cerul acoperit; spectatori — peste 95 000.

AU MARCAT: Bransch (min. 42 și 63).

R. D. GERMANĂ (antrenor: **G. Buschner**): Croy — Kurbjuweit, **Bransch, Sammer, Fritsche** — Lauck, Seguin, **Kreische** (min. 61: Sparwasser) — Löwe, P. Ducke, **Streich.**

ROMÂNIA (antrenor: **V. Stănescu**): **Răducanu** — Sătmăreanu, **Antonescu**, Dinu, Deleanu — **Dumitru**, Nunweiller — Țarălungă (min. 46: Dembrovschi), Dobrin (min. 83: Marcu), **Dumitrache, Iordănescu.**

ARBITRU: **Rudolf Scheurer** (Elveția), slab.

CARTONAȘE GALBENE: Dobrin, Streich.

Filmul meciului

REPRIZA I

LEIPZIG, 26 (prin telefon).

Tricolorii încep jocul, dar pierd balonul și, firesc, gazdele inițiază, pe partea stîngă, prima lor acțiune, respinsă însă de Antonescu. În min. 2. Löwe șutează puternic și asistăm, apoi, la executarea primei lovituri de colț, rămasă fără rezultat. În continuare, jucătorii noștri inițiază cîteva incursiuni pînă în fața careului advers de 16 m, dar apărarea gazdelor respinge de fiecare dată, construind contraatacuri periculoase. În min. 7, Iordănescu se lansează într-o cursă pe partea stîngă, ajunge pînă la linia de fund, de unde centrează în careu, însă în spațiul din fața porții lui Croy nu se află nici un atacant român, irosindu-se astfel o bună ocazie de a se înscrie. În minutul următor, Seguin, din apropierea careului nostru de 16 m, șutează mult peste poartă. În min. 10, Iordănescu repetă cursa reușită cu două minute înainte; dar și de astă dată nici un coleg de-al lui nu se găsește să preia balonul.

Minutele se scurg, asistăm la un joc echilibrat, cu acțiuni și la o poartă și la cealaltă. Apărătorii noștri rezolvă cu mult calm situațiile mai dificile și, totodată, inițiază și chiar participă la atacuri. **În min. 25, Dumitrache îl vede pe Țarălungă liber, îi transmite balonul, dar arbitrul îl oprește, sancționîndu-l cu un imaginar ofsaid.** În min. 30, moment critic în careul nostru, la o centrare a lui Ducke, Răducanu, mai rapid decît Kreische, acordă lovitură de colț, care rămîne fără rezultat. În min. 37, Dinu face o incursiune pînă la 30 de metri de poarta adversă, unde este faultat, apoi gazdele inițiază un contraatac destrămat însă de fundașii noștri centrali. În min. 40, Țarălungă ajunge în apropierea careului de 16 m, centrează înalt, **dar arbitrul, din nou, sancționează cu ofsaid (imaginar) pe Dumitrache.** După două minute, gazdele atacă pe partea dreaptă, **Streich centrează și Nunweiller, printr-o foarfecă, respinge balonul. Dar, stupoare! Arbitrul Scheurer acordă lovitură liberă indirectă de la 14 m! Streich execută scurt, la BRANSCH, și acesta șutează în poartă: 1—0 pentru R. D. Germană, dar cu largul concurs al arbitrului.**

Ultimele minute ale reprizei se scurg destul de repede, jocul desfășurîndu-se mai mult la mijlocul terenului.

REPRIZA a II-a

În primele minute după reluare, aspectul jocului este același: atacuri peste atacuri ale fotbaliștilor din R.D. Germană; la unul dintre ele Kreische expediază balonul, cu capul, peste bară. Cu toate acestea în min. 50, Sătmăreanu dă semnalul unui reviriment: ajuns într-o bună poziție de șut, expediază o lovitură destul de puternică, respinsă de Croy. **Formația gazdă se apără cu 8—9 oameni, atacurile noastre devin tot mai insistente, tricolorii stăpînesc în aceste minute terenul** și în min. 54, Dumitru își încearcă specialitatea în executarea loviturilor libere din apropierea careului de 16 m, dar de data asta trimite balonul în zid. **Atacurile noastre sînt tot mai viguroase, iar intrarea lui Dembrovschi pe aripa dreaptă se face tot mai mult simțită.** O centrare expediată de el în min. 59 așează mingea pe capul lui Nunweiller, dar, acesta, împins din spate (nu se acordă nimic!) greșește interceptia. În min. 63 este rîndul lui Iordănescu să greșească: trece cu mingea la picior prin sistemul defensiv al adversarului, dar, în loc să centreze, atacat de Kurbjuweit, încearcă să-l mai dribleze o dată și pierde balonul...

În min. 61, în locul lui Kreische, care dădea semne de oboseală, a intrat, cu forțe proaspete, Sparwasser. Avînd, ca și colegii săi de echipă, o bună pregătire atletică, el trimite necontenit mingi atacului său. La o astfel de situație, **în min. 63, Löwe scapă spre poarta echipei României, dar Răducanu intuiește pericolul și iese hotărît dincolo de 16 m, unde stopează balonul.** Face hent și, în mod normal, urmează lovitură liberă de la aproximativ 20 m. Ca și în prima repriză, execută Streich și același **BRANSCH, venit din spate, șutează puternic și mingea intră în plasă pe lîngă portarul nostru: 2—0.**

În continuare, echipa noastră are inițiativa, dar atacurile nu au forța și impetuozitatea celor ale gazdelor. În min. 73 Răducanu respinge cu piciorul. Dembrovschi, pe dreapta, produce uneori panică (min. 75, și 82), dar de fiecare dată Croy iese cu fața curată. Spre sfîrșit este rîndul lui Dumitrache (min. 86) și Iordănescu (min. 89) să șuteze foarte periculos, dar fără rezultat.

G. NICOLAESCU

ÎNCĂ TREI PARTIDE DE JUCAT

10 octombrie: Albania — Finlanda

14 octombrie: România — Finlanda

3 noiembrie: Albania — R. D. Germană

DECLARAȚII DUPĂ MECI

(Urmare din pag. 1)

să înțelegem, odată pentru totdeauna, că, dacă dorim să obținem rezultate superioare, este absolut necesar să practicăm un fotbal modern, cu asumarea riscurilor de rigoare. Avem jucători buni și în actuala echipă, există și printre cei din generația care vine, dar — repet — trebuie să jucăm altfel".

DUMITRACHE: *„Recunosc că echipa noastră n-a realizat jocul ei obișnuit, dar apreciez că fără eroarea de arbitraj care a dus la înscrierea primului gol, echipa R. D. Germane n-ar fi reușit deschiderea scorului. Mai ales că rămăseseră numai două minute pînă la pauză. Știți ce-ar fi însemnat cele 15 minute de pauză pentru noi?"*

ANTONESCU: *„Nu știu ce să vă spun. Sînt nespus de mîhnit, că, practic, echipa noastră a ratat calificarea la turneul final. Am 28 de ani, cînd să mai apuc o asemenea ocazie de care ne-a despărțit foarte puțin?"*

RĂDUCANU: *„Și eu, cît și o parte dintre coechipieri am început bine această partidă. Totul, visul nostru în calificare, s-a năruit, însă, din momentul în care s-a primit primul gol, cu largul concurs al arbitrului".*

MECIURI ÎN PRELIMINARIILE C. M. DE FOTBAL

SURPRIZĂ LA MOSCOVA: U.R.S.S. — CHILE 0-0

În preliminariile campionatului mondial s-au disputat ieri cîteva partide foarte importante pentru configurația clasamentelor din mai multe grupe ale zonei europene, precum și prima manșă a meciului de baraj care opune cîștigătoarei grupei a IX-a europene (U.R.S.S.) învingătoarea din grupa a III-a sud-americană (Chile). Iată rezultatele înregistrate (amănunte în ziarul de mîine):

La Lucerna: ELVEȚIA — LUXEMBURG (grupa a II-a) 1—0 (1—0)

La Chorzow: POLONIA — ȚARA GALILOR (grupa a V-a) 3—0 (2—0)

La Sheffield (Anglia): IRLANDA DE NORD — BULGARIA (grupa a VI-a) 0—0

La Glasgow: SCOȚIA — CEHOSLOVACIA (grupa a VIII-a) 2—1 (1—1)

La Moscova: U.R.S.S. — CHILE (meci de baraj) 0—0

ÎNTÎLNIRI AMICALE

De asemenea, tot în cursul zilei de ieri au avut loc și două partide amicale, de pregătire pentru viitoarele întîlniri din preliminarii.

La Londra: ANGLIA — AUSTRIA 7—0 (3—0)

La Belgrad: IUGOSLAVIA — UNGARIA 1—1 (1—0)

sportul în lume

TURNEUL DE TENIS DE LA CHICAGO

ILIE NĂSTASE A DEBUTAT VICTORIOS

NEW YORK, 26 (Agerpres). — Ilie Năstase a debutat victorios în noul turneu de la Chicago, contînd pentru Marele Premiu-FILT. În primul tur al probei de simplu, Ilie Năstase l-a întîlnit pe jucătorul indian Jaz Singh, pe care l-a învins cu 6—4, 6—4. Un alt favorit al turneului, olandezul Tom Okker, a ciștigat cu 6—1, 6—4 în fața australianului Owen Davidson, iar americanul Cliff Richey a dispus cu 6—2, 6—2 de compatriotul său Frank Froehling. Alte rezultate: Graebner (S.U.A.) — Faulk (S.U.A.) 6—3, 6—4; Dent (Australia) — Cramer (R.S.A.) 3—6, 7—6, 6—4.

În turneul paralel de la Alamo (California) s-au înregistrat rezultatele: Smith — Fisher 6—2, 6—3; Alexander — Simpson 6—4, 6—1; Parun — Gerken 7—6, 6—4; Austin — Rahim 7—5, 7—5.

Australianca aborigenă Evonne Goolagong, *una din candidatele cu șanse mari la cucerirea Marelui Premiu — F.I.L.T. feminin*

Congresul olimpic de la Varna

C.I.O. ȘI MIȘCAREA SPORTIVĂ MONDIALĂ

CONGRES OLYMPIQUE VARNA 73

LE SPORT POUR UN MONDE DE PAIX

Cel de al doilea punct al ordinii de zi a Congresului se referă la **relațiile dintre Comitetul Internațional Olimpic (C.I.O.), comitetele naționale olimpice** (C.N.O.) **și federațiile sportive internaționale** (F.I.). Pornind de la orientarea de principiu a mișcării sportive și olimpice și de la rolul ce ar urma să și-l asume C.I.O. în fruntea sportului amator, la care m-am referit în articolul trecut, se impune reconsiderarea statutului și structurii mișcării olimpice.

Ca orice mișcare de masă, cea olimpică presupune o concepție proprie, bine determinată, expusă într-un document cu caracter programatic. Actualul statut al C.I.O. oglindește însă, cu precădere, concepția celor ce văd în el în primul rînd organizatorul, patronul Jocurilor Olimpice și nu se referă decît în termeni generali la țelurile mișcării olimpice și la rolul C.I.O. și C.N.O. în domeniul sportului amator în general. Se simte lipsa unui **„manifest" al mișcării olimpice care să reprezinte un ghid pentru activitatea C.N.O.** și să tindă să devină pentru sportivi, antrenori, profesori de educație fizică, un ghid în însușirea principiilor sportului amator și ale olimpismului. Acesta presupune, desigur, un studiu aprofundat al problematicii olimpice în realizarea căruia de mare ajutor poate fi Academia Internațională Olimpică, precum și o acțiune de propagandă a ideilor olimpismului, mult mai susținută decît cea de pînă acum.

Prima condiție pentru a putea realiza cuprinderea mișcării sportive amatoare, în extindere și în continuitate, este refacerea unității organice a mișcării olimpice, care a tins, în ultimul timp, să se dizloce în 3 blocuri: C.I.O., C.N.O. și F.I.

C.I.O., din motorul inițial al întregii mișcări sportive amatoare, a ajuns la un moment dat în situația de a fi doar una din componentele ei — chiar dacă cea mai de autoritate. Deși situația, cum am arătat în primul articol, s-a redresat față de momentul de criză maximă de la sesiunea din 1968 de la Mexico, C.I.O., dacă nu va reuși să găsească soluții marilor probleme de principiu pe care le ridică mișcarea olimpică și să facă față, la timp și cu eficiență, solicitărilor, va intra din nou într-o criză de autoritate.

SUGESTII DE ÎMBUNĂTĂȚIRE A ACTIVITĂȚII

La Congresul de la Varna se vor auzi numeroase sugestii de îmbunătățire a compoziției și a activității C.I.O. privind: lărgirea componenței sale în așa fel încît să acopere majoritatea țărilor (azi C.I.O. are 75 de membri pentru 60 de țări din cele 131 țări cu C.N.O. recunoscute), includerea femeilor printre membrii săi, întărirea autorității comisiilor și îmbunătățirea activității lor, reorganizarea secretariatului etc. Esențială însă, pentru a se putea situa în fruntea mișcării sportive amatoare, rămîne așezarea relațiilor C.I.O. cu C.N.O. și F.I. pe baze pricipiale, trainice.

Legăturile C.N.O. cu C.I.O. se rezumau, pînă în ultimul timp, în principal la reuniunile pe care acestea le aveau, o dată la 2 ani, cu Comisia executivă a C.I.O. Autoritatea lor diferă de la țară la țară, unele vegetînd și reînviind doar în preajma Jocurilor Olimpice, altele fiind, de fapt, organe de conducere a întregii mișcări sportive din țara respectivă. C.I.O., ancorat, în primul rînd, în problematica Jocurilor Olimpice propriu-zise, n-a depus eforturi suficiente pentru a le sprijini și îndruma. C.I.O. va trebui să asigure de acum încolo o legătură permanentă cu C.N.O., sprijinindu-se pe un ghid al activității acestora din urmă care se cere elaborat, să materializeze această legătură, pe lîngă reuniunile plenare periodice, prin crearea de comisii mixte din care să facă parte alături de membrii C.I.O. și reprezentanții C.N.O. Este necesar ca C.N.O. să fie consultate, cu regularitate, referitor la toate problemele care le privesc, conform regulii acceptate în acest sens, la sesiunea de la Mexico, potrivit unei propuneri românești.

ROLUL FEDERAȚIILOR INTERNAȚIONALE

Aceeași concentrare a C.I.O., în ultimii 20 de ani, aproape exclusiv asupra Jocurilor Olimpice, a făcut ca legăturile sale cu federațiile internaționale, pe care el le-a creat sau cărora le-a asigurat o platformă de extindere, să grăbească asocierea lor în cadrul „Adunării generale a F.I." (A.G.F.I.). Spre deosebire, însă, de problematica C.N.O., ale căror țeluri, avînd la bază concepția unică a olimpismului coincideau întru' totul cu cele ale C.I.O., discuțiile și nedumeririle situîndu-se în domeniul eficienței metodelor de a le atinge, F.I. se situează, în numeroase domenii, pe poziții care nu coincid cu cele ale C.I.O., ba chiar oglindesc tendințe divergente. Aceste tendințe divergente, centrifuge, s-au accentuat datorită presiunii forțelor interesate în „liberalizarea" conceptiilor amatorismului olimpic, opuse comercializării sportului și profesionalizării lui, datorită influenței acelor federații internaționale care fac parte din A.G.F.I., dar nu sînt recunoscute de C.I.O.

După părerea unora, C.I.O. n-a înțeles în suficientă măsură rolul și limitele federațiilor internaționale, faptul că acestea, în afara opoziției față de regulile de amatorism ale C.I.O., nu au practic nimic în comun, și a acordat relațiilor cu ele mai multă importanță decît celor cu C.N.O.

În sfîrșit, tot în cadrul punctului 2 al ordinii de zi, se va discuta cu certitudine și problema relațiilor între C.N.O. și organele guvernamentale care se ocupă de educație fizică și sport, inclusiv cele de învățămînt. A fost un timp cînd autoritățile nu se preocupau decît în foarte mică măsură, în mod formal și birocratic, de sport, iar mișcarea olimpică își făcea o glorie în a-și afirma totala independență, mai mult, totalul dezinteres față de colaborarea cu acestea. Odată cu creșterea interesului față de Jocurile Olimpice și față de rezultatele obținute la acestea din urmă, din partea opiniei publice și a organelor de stat, asistăm la o intervenție masivă a guvernelor în sprijinul mișcării sportive.

Este, desigur, greu de prevăzut, în detalii, dar în orice caz, la Varna, va apare o bază, mult mai limpede formulată decît pînă acum, pentru opțiuni și decizii ale C.I.O. în direcția întăririi unității mișcării sportive și olimpice.

ALEXANDRU ȘIPERCO
membru al C.I.O. pentru România

La „Jubileul Eusebio"

BENFICA — SELECȚIONATA MONDIALĂ 2-2

LISABONA, 26 (Agerpres). — Peste 50 000 de spectatori au urmărit la Lisabona întîlnirea de fotbal dintre o selecționată mondială și formația locală Benfica, partidă organizată în onoarea cunoscutului internațional portughez **Eusebio.** După cum se știe, Eusebio joacă de 13 ani la Benfica, perioadă în care a înscris peste 700 de goluri.

Meciul, spectaculos și de un bun nivel tehnic, s-a încheiat la egalitate: 2—2 (1—1). Au marcat: **Keita** (min. 44) și **Uwe Seeler** (min. 64), respectiv **Nene** (min. 4 și 53). Arbitrul **Antonio Garrido** a condus următoarele formații:

SELECȚIONATA MONDIALĂ: **Banks** (Anglia) — **Blankenburg** (Olanda), **Hilario** (Portugalia) — **Bobby Charlton** (Anglia), **Jackie Charlton** (Anglia), **Bedeco** (Brazilia) — **Best** (Irlanda de Nord), **Paulo Cesar** (Brazilia), **Keita** (Franța), **Netzer** (R.F.G.), **Keizer** (Olanda). Au mai jucat: **Uwe Seeler** (R.F.G.), **Gento** (Spania) și **Dirceu Lopes** (Brazilia).

BENFICA: **Henrique — Artur, Bastos Lopes, Messias, Barros — Rodrigues, Nene — Martines, Jorge, Eusebio, Simoes.**

Peste cîteva zile, start în „interzonalul" feminin

ȘAHISTELE NOASTRE ÎNFRUNTĂ ELITA MONDIALĂ

Continuînd drumul lor ascendent din ultimii ani, șahistele noastre fruntașe se află din nou în fața examenului de maturitate și forță pe care-l reprezintă turneul interzonal pentru campionatul mondial.

Lupta pentru titlul suprem al șahului feminin este dificilă. După selecția pe plan național, primele jucătoare din fiecare țară iau parte la turneele pe zone geografice. Învingătoarele acestor competiții zonale se întîlnesc în cadrul unui turneu interzonal, care practic reunește pe cele mai tari 20 de jucătoare din lume (cu excepția campioanei mondiale și a vice-campioanei). Primele 3 clasate ale acestui concurs cuceresc dreptul de a participa, împreună cu vice-campioana lumii **(Alla Kușnir),** la meciurile candidatelor, care se desfășoară sistem eliminatoriu și desemnează, în ultima instanță, pe viitoarea adversară a deținătoarei titlului, **Nona Gaprindașvili.**

Ciclul acesta de competiții însumează 3 ani și are meritul, în afară de desemnarea candidatei la titlul mondial, de a stabili și ierarhia celor mai bune maestre ale șahului, pe plan mondial.

Jucătoarele noastre au mai luat parte la turnee interzonale. În 1967, la Subotița, **Alexandra Nicolau** și în 1971, la Ohrid, **Elisabeta Polihroniade,** au ocupat locul VII — rezultate onorabile, dar insuficiente pentru promovarea în etapa următoare. În ambele cazuri, țara noastră a fost reprezentată de cîte 2 jucătoare în „interzonale". De data aceasta, avem o situație mai bună, deoarece din cele 4 jucătoare românce care au concurat la turneele zonale, 3 au reușit să se califice, astfel că, alături de Ungaria, sîntem pe locul doi ca număr de concurente.

„Interzonalul" care începe la 29 septembrie în insula Minorca (Spania) este cel mai tare din toate cîte s-au jucat pînă acum, el avînd un coeficient „ELO" mediu de 2179 puncte. Între cele 20 de participante găsim numele cele mai cunoscute ale eșichierului feminin: **Nana Alexandria, Ira Levitina, Marta Șul, Natalia Konopleva, Tatiana Zatulovskaia** și **Valentina Kozlovskaia** (toate din U.R.S.S.), **Maria Ivanka, Zsuzsa Veröci** și **Eva Karakas** (Ungaria), **Milunka Lazarevici** și **Katia Jovanovici** (Iugoslavia), **Jana Hartston-Malypetrova** (Anglia), **Ruth Cardoso** (Brazilia), **Handsuren** (Mongolia), **Aronson** și **Browne** (S.U.A.) și **E. Maddern** (Australia).

Sarcina reprezentatelor noastre în această puternică companie nu este ușoară. Păstrînd obiectivitatea absolut obligatorie în abordarea unei competiții de asemenea amploare, putem afirma că jucătoarele românce se prezintă la „interzonal" cu șanse egale față de cele mai bune concurente, lucru pe care l-au dovedit, de altfel, în alte competiții în care le-au înfruntat cu succes. Acestea sînt premisele. Dacă vor reuși, însă, să smulgă măcar unul dintre primele 3 locuri, aceasta este o problemă a cărei rezolvare stă în mîinile lor. Pregătite sînt, ambițioase sînt — rămîne ca ceilalți factori care influențează, de multe ori imprevizibil, desfășurarea unei asemenea întreceri, să le fie de data aceasta favorabili.

În lupta acerbă pe care o vor avea de dat cu celelalte concurente, animate de aceeași ambiție, noi sperăm ca șahistele românce să se arate la înălțimea încrederii noastre în ele și să reușească în Minorca turul de forță al calificării.

S. SAMARIAN
antrenor emerit

Aceste 4 atlete din R. P. Bulgaria sînt deținătoarele recordului mondial feminin în ștafeta 4x800 m, pe care l-au stabilit recent, cu performanța de 8:08,6. Iată-le, după cursa încununată de succes (de la stînga la dreapta): Svetla Zlateva, Liliana Tomova, Tonka Petrova, Stefka Iordanova

Foto: B.T.A.

ATLEȚI ROMÂNI AU EVOLUAT LA PRAGA

PRAGA, 26 (Agerpres). — Pe stadionul Strachov din Praga s-a desfășurat un concurs internațional atletic la care au participat și sportivi din România. Un frumos succes a obținut atleta româncă **Ioana Arășanu,** care a terminat învingătoare în proba de 1 500 m cu timpul de 4:27,3. Pe locurile următoare s-au clasat Juh (Polonia) 4:28,8 și Simkina (URSS) 4:29,0. În cursa masculină de 3 000 m obstacole, în care victoria a revenit elvețianului Kaiser cu 8:48,6, sportivii români **Petre Murgoci** și **Adrian Laurențiu** s-au situat pe locurile 2 (9:02,4) și respectiv 4 (9:18,2).

Alte rezultate: 100 m — Lebedeev (URSS) 10,4; 110 mg — Patehnicev (URSS) 13,9; 3 000 m — Abdulin (URSS) 7:54,4. La feminin: înălțime — Kutilova (Cehoslovacia) 1,70 m; 100 mg — Lebedeeva (URSS) 13,5; 800 m — De Lange (Olanda) 2:05,4.

TURNEUL DE VOLEI DIN CEHOSLOVACIA

Au luat sfîrșit întrecerile celor două grupe preliminare ale turneului internațional masculin de volei, care se desfășoară în prezent în Cehoslovacia. Pentru turneul final, programat la Praga, s-au calificat selecționatele Cehoslovaciei, URSS, R.D. Germane și Poloniei.

Iată ultimele rezultate înregistrate în cadrul grupelor preliminare: Grupa A (la Praga): Cehoslovacia — R.D. Germană 3—2; Bulgaria — Brazilia 3—0; grupa B (la Bratislava): Polonia — S.U.A. 3—0; Japonia — U.R.S.S. 3—2.

FELICE GIMONDI LA A 106-a VICTORIE

Rutierul italian Felice Gimondi, campion mondial în proba de fond, a obținut cea de-a 106-a victorie din cariera sa cîștigînd cursa de la Colle san Fermo (altitudine 1067 m). Gimondi a parcurs un traseu de 19,800 km (diferență de nivel 880 m) în 41:23,8, fiind urmat de compatriotii săi G. Perletto — 41:59 și F. Bertoglio — 42:04. Campionul belgian Roger de Vlaeminck s-a clasat pe locul 5, cu 43:25,9.

Campionatele cicliste de velodrom

LA URMĂRIRE PE ECHIPE, O ÎNVINGĂTOARE SCONTATĂ: DINAMO I

Prima reprezentativă a clubului Dinamo a cucerit ieri, fără emoție, titlul de campioană națională în proba de urmărire. Intrată favorită în concurs (după succesul repurtat cu puțin timp în urmă în campionatele municipale), echipa dinamovistă, în formula Costel Cîrje, Teodor Vasile, Ștefan Laibner și Marin Ioniță a fost la un pas de a realiza și un timp excelent, superior recordului probei (4:38,5). Că nu s-a întîmplat astfel vina o au... partenerii lor de întrecere (în finala pentru locurile 1—2) care, ajunși din urmă (la 1 200 m înainte de încheierea cursei) i-au lăsat pe dinamoviști pe tot restul distanței ce au mai avut de parcurs, într-un mod cu totul nesportiv.

La startul cursei s-au prezentat șase formații. Trei din partea clubului Dinamo și cîte una purtînd culorile clubu rilor Steaua, Voința și Olimpia. În serii, în care echipele au concurat contracronometru, cel mai bun rezultat l-a „scos", așa cum era de așteptat, tot prima reprezentativă a clubului Dinamo (4:45,9). Ea a fost urmată de Steaua — 4:52,3, Dinamo II — 4:54,4, Dinamo III — 4:55,5, Voința — 5:01,0 și Olimpia — 5:02,5. După o pauză de aproximativ jumătate de oră, primele patru formații au intrat din nou pe pistă, de data aceasta două cîte două, pentru a-și disputa locurile 1—2 și 3—4 din clasamentul campionatului.

Pentru locurile 3—4 s-au aliniat, de o parte și de alta a pistei, reprezentativele Dinamo II și Dinamo III. Cu un plus de experiență și mai decisi în pedalaj, componenții echipei Dinamo II au terminat învingători. În ultima alergare, aceea pentru locurile 1—2, după cum am arătat, dinamoviștii n-au avut probleme. Ei au demonstrat o coeziune excelentă, cu schimburi de viraje ireproșabile. Regretabil a fost doar incidentul din finalul cursei, despre care am vorbit mai sus.

Iată acum clasamentul cursei: Dinamo I (Cîrje, Vasile, Laibner, Ioniță) 4:41,0, 2. Steaua (P. Dolofan, P. Soare, M. Ferfelea, G. Negoescu), 3. Dinamo II (M. Romașcanu, V. Murineanu, N. Voican, A. Neagoe), 4. Dinamo III (L. Roșac, N. Tănase, C. Ștefan, V. Ilie). Campionatele naționale de velodrom continuă astăzi, de la ora 16, cu cursa de adițiune de puncte.

Gheorghe ȘTEFANESCU

TELEX • TELEX • TELEX • TELEX

După disputarea a 5 etape, în campionatul cehoslovac de hochei pe gheață conduce, neînvinsă, echipa Sparta Praga cu 10 p, urmată de ZKL Brno — 6 p și Dukla Jihlava — 6 p. În partida derby a etapei, echipa Tesla Pardubice a terminat la egalitate: 3—3 (1—0, 0—2, 2—1), pe teren propriu cu Dukla Jihlava. Sparta Praga a cîștigat cu 4—2 (2—0, 2—0, 0—2) meciul susținut în deplasare cu formația VJKCI Ostrava. Alte rezultate: Skoda Pisen — HZ Litvinov 9—2; ZKL Brno — Slovan Bratislava 7—2; VTJ Homutov — Sonp Kladno 5—5; Motor Ceske Budejovice — VSJ Kosice 4—4.

■

Cu prilejul inaugurării noului stadion de atletism din St. Etienne, a avut loc un concurs la startul căruia au fost prezenți sportivi și sportive din mai multe țări are lumii. În proba de 800 m, victoria a revenit atletului american Mark Winzenried, cronometrat cu timpul de 1:50,20. Pe locul secund s-a clasat elvețianul Vifian — 1:50,48. Sprinterul francez Arame a cîștigat cursa de 200 m, cu timpul de 20,82, iar compatriotul său Soivenard s-a situat pe primul loc în proba de săritură în lungime, cu rezultatul de 7,66 m. Proba feminină de ștafetă 4x800 m s-a încheiat cu victoria echipei Bulgariei (Tomova, Iordanova, Petrova și Zlateva), cronometrată în 8:29,59. Alte rezultate: masculin: 1 500 m: Beznoit (Franța) — 3:49,35; aruncarea sulițe: Laroy (Franța) — 73,10 m; feminin: săritura în lungime: Desmier (Franța) — 5,96 m.

■

La Ljubljana s-a disputat meciul dintre echipa locală Olimpia și formația austriacă H.C. Klagenfurt, contînd pentru „Cupa Alpilor" la hochei pe gheață. Hocheiștii iugoslavi au terminat învingători cu scorul de 9—4 (2—0, 5—4, 2—0).

■

La Tokio s-a disputat meciul internațional de handbal feminin dintre formația locală „Juki", campioana Japoniei, și o selecționată a R. F. Germania. Handbalistele vest-germane au obținut victoria cu scorul de 10—9 (3—4).

■

Cursa ciclistă desfășurată în împrejurimile orașului Roma a fost cîștigată de rutierul italian Giovanni Batagliu, cronometrat pe distanța de 218 km cu timpul de 5h 37:28. L-au urmat coechipierii săi Giancarlo Polidori — la 1 sec. și Alessio Antonini — la 42 sec. Primul clasat dintre concurenții străini a fost elvețianul Joseph Fuchs, care a ocupat locul 22, la 4:04 de învingător. Proba de simplu bărbați a turneului de tenis de la Paris a fost cîștigată de jucătorul francez François Jauffret, care în finală l-a întrecut cu 6—3, 3—6, 6—3 pe spaniolul Juan Gisbert. În ultimele două finale disputate: Natalie Fuchs (Franța) — Michele Gurdal (Belgia) 6—2, 5—7, 6—4; M. Gurdal, Van Hever (Belgia) — N. Fuchs, P. Darmon (Franța) 9—7, 7—5.

Redacția și administrația: București, str. Vasile Conta nr. 16; telefoane: centrală 11.10.05, secția corespondenți 11.51.09, interurban 72 și 286; telex: sportrom buc. 180. Tiparul „I. P. „Informația" București 40.368

Biblioteca municipală Tîrgu-Mureș

PROLETARI DIN TOATE ȚĂRILE, UNIȚI-VĂ!

Sportul

ZIAR AL CONSILIULUI NAȚIONAL PENTRU EDUCAȚIE FIZICĂ ȘI SPORT

ANUL XXIX — Nr. 7547 | 4 PAGINI 30 BANI | Vineri 28 septembrie 1973

REPORTERII NOȘTRI PE TEREN, ÎN MIJLOCUL PREOCUPĂRILOR PENTRU APLICAREA PREVEDERILOR HOTĂRÎRII PLENAREI C.C. AL P.C.R. DIN 28 FEBRUARIE — 2 MARTIE A.C.

LA CIUMBRUD ȘI BLAJ — ACTIVITATEA SPORTIVĂ CUNOAȘTE O SENSIBILĂ ÎNVIORARE

● Cînd sportul face casă bună cu spiritul gospodăresc ● De la Liceul agricol din Ciumbrud la Liceul pentru industrializarea lemnului din Blaj sau distanța de la pasiune la nepăsare ● În atenție — revitalizarea sportului sătesc ● Atletismul și voleiul nu vor fi lăsate uitării

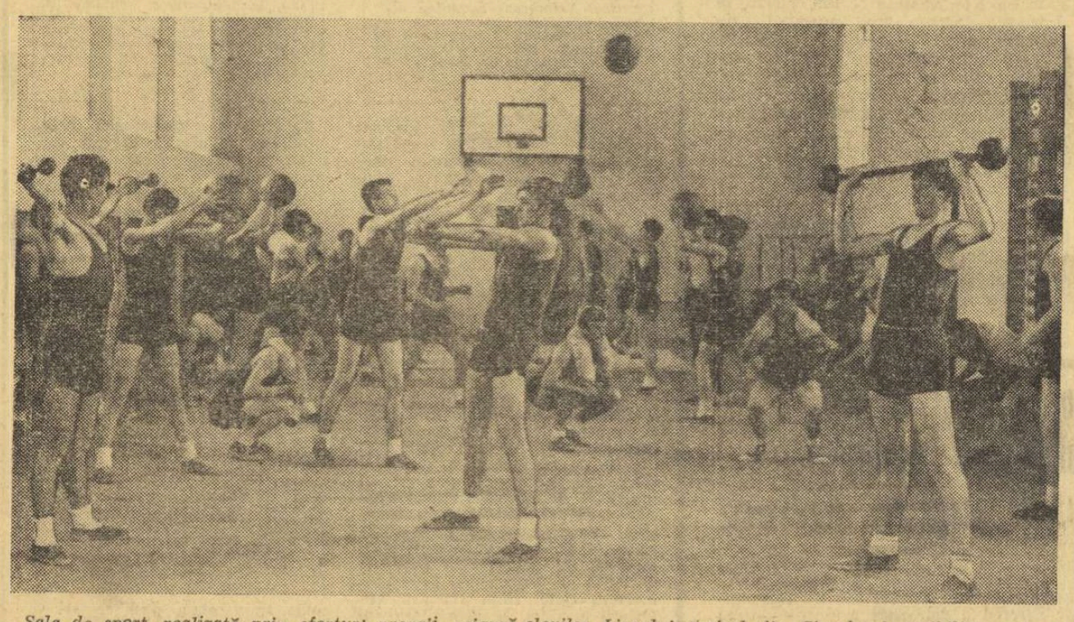

Sala de sport, realizată prin eforturi proprii, asigură elevilor Liceului agricol din Ciumbrud posibilitatea de a avea o bogată și diversă activitate

Foto : I. MIHĂICA

După cele două popasuri la **Teiuș** și **Aiud**, ne-am continuat investigația în județul Alba, alegînd ca următoare obiective localitățile **CIUMBRUD** și **BLAJ**.

ATRACȚIA CIUMBRUDULUI

Opțiunea pentru această comună limitrofă Aiudului avea ca principală explicație dorința unei confruntări : cea dintre vestile primite la redacție — privind cotele înalte la care se situează activitatea de educație fizică și sport la Liceul agricol ce funcționează aici — și realitățile de la fața locului.

Porneam, deci, către un... pom mult lăudat !

Infirmînd proverbul după care în astfel de locuri... „nu trebuie să mergi cu traista goală", Ciumbrudul a satisfăcut așteptările. Mai întîi, cele legate de baza materială. Compusă din **o sală de educație fizică** (ingenioasă adaptare a unor spații care n-au „visat" niciînd să primească o asemenea destinație) **cu vestiare** — în care fiecare elev al școlii își are o cușetă a lui, cu cheie personală — **și o vastă platformă**, care cuprinde un teren de handbal bituminat, o pistă de 200 m, sectoare de aruncări și sărituri, un portic de gimnastică, teren de volei și de tenis („realizat după ultima exigență a tehnicii de construcție" — cum ne precizează ghidul nostru, profesorul de educație fizică **Dorin Duna**), baza Liceului agricol Ciumbrud răspunde atît necesităților didactice ale școlii, cît și doleanțelor elevilor înclinați spre handbal sau tenis, atletism sau gimnastică, volei sau fotbal.

Dincolo de capacitatea ei — rod al unor strădanii în care au fost angajați elevii, profesorii (nota bene : de toate specialitățile) și, bineînțeles, conducerea școlii (director : profesor **Alexandru Mezei**, director adjunct : prof. **Ștefan Fülöp**), baza Liceului agricol din Ciumbrud se impune ochiului și prin curățenie exemplară. De altfel, într-un context dominat de flori și ademenitoare culturi de viță de vie, curățenia e un cuvînt de ordine.

Mulțumitoare a fost și confruntarea cu dovezile activității sportive, care se desfășoară aici, consemnate : **la afișierul școlii** (ce „vorbește", în imagini, despre varietatea și cuprinderea activităților sportive), la **„panoul de onoare"** (care-i popularizează pe atleții ce s-au distins în campionatele județene și interjudețene — de remarcat că aproape jumătate din selecționata de atletism a județului Alba este compusă din elevi ai liceului din Ciumbrud — ca și pe cei mai talentați voleibaliști și handbaliști ai școlii), în **graficele** competițiilor interne, care urmează să se consume în noul an școlar.

Dar, cea mai vie satisfacție aveam s-o aflăm în spusele tovarășului pro-

Nusa DEMIAN
Emanuel FANTANEANU

(Continuare în pag. a 3-a)

FAZA DE ZONĂ A CAMPIONATELOR REPUBLICANE DE BOX

Gabriel Pometcu — accidentat !

In patru centre provinciale au continuat întrecerile fazei de zonă a campionatelor naționale de box ale seniorilor. De remarcat că la Iași, accidentat, Gabriel Pometcu a fost silit să abandoneze competiția. Iată cîteva dintre rezultatele înregistrate în galele de joi :

CONSTANȚA : cat. semimuscă : R. Cozma (C.S.M. Cluj) b.p. A. Cîmpeanu (Voința Buzău), A. Szigeti (A.S.A. Cluj) b.ab. I A. Ursulescu (Metalul Bocșa Română) ; **cat. muscă :** Gh. Ileana (Dinamo Buc.) b.p. Gh. Balaș (C. S. Brăila) — decizie eronată, Tr. Cerchia (Farul Constanța) b.ab. III prin rănirea T. Dinu (Dinamo Buc.).

DROBETA TR. SEVERIN : Cat. cocoș : M. Husein (Steaua) b.p. V. Ivan (Metalul Buc.) ; **cat. semimuscă :** P. Ganea (Constructorul Galați) b.ab. II Z. Stanciu (Rapid Buc.) ; **cat. pană :** O. Amăzăroaie (Constructorul Galați) b.p. P. Manole (Farul Constanța).

IAȘI : cat. cocoș : Șt. Duminică (Constructorul Galați) b.p. Al. Dobălețu (A.S.A. Cluj) ; **cat. ușoară :** C. Hoduț (Rapid Buc.) b. k.o. I Gh. Vieru (Oțelul Galați) ; **cat. semimijlocie :** A. Vasile (Dinamo Buc.) b.p. C. Stan (Voința **ARAD : cat. semimuscă :** Șt. Băiatu (C.S.M.B.) b.ab. II C. Stănescu (Mușcelul), Șt. Boboc (Dinamo Brașov) b.p. D. Rotăreanu (A.S.A. Tg. Mureș) ; **cat. cocoș :** V. Kiss (A.S.A. Cluj) p.p. D. Gorea (Dinamo Brașov), M. Tone (Constr. Galați) b.ab. III I. Pop (Motorul Arad) ; **cat. pană :** P. Nedelcea (C.S.M. Reșița) b.p. V. Marcu (I.S. Cîmpia Turzii), Gh. Ciochină (Steaua) b.p. C. Agrigoroaie (Nicolina Iași).

(Alte comentarii în pag. a 2-a)

UN EVENIMENT IMPORTANT PENTRU VIAȚA SPORTIVĂ INTERNAȚIONALĂ

CONGRESUL OLIMPIC DE LA VARNA

Interviu cu general lt. Marin Dragnea, președintele Comitetului Olimpic Român, prim-vicepreședinte al C.N.E.F.S.

Ultima zi a lunii septembrie 1973 va rămîne fără îndoială marcată ca o dată importantă în analele sportive internaționale. În stațiunea maritimă bulgară Varna, la malul Mării Negre, se va inaugura solemn, în acea zi, cel de al X-lea Congres olimpic, pe care mulți comentatori nu se sfiesc să-l numească „Parlamentul olimpic", întrucît el reunește, în aceeași sală, pe toți reprezentanții autorizați ai mișcării sportive mondiale.

La acest congres va participa și o delegație a Comitetului Olimpic Român, condusă de **general lt. Marin Dragnea**, președintele C.O.R. și prim-vicepreședinte al C.N.E.F.S. Cu acest prilej, am solicitat șefului delegației române un interviu, consacrat înaltului forum sportiv internațional, care-și va desfășura lucrările sub flamura cu cinci inele înlănțuite, simbolizînd unitatea și prietenia sportivilor de pretutindeni.

— Congresul olimpic se ține sub deviza : „SPORTUL — PENTRU O LUME A PĂCII". Considerați că lucrările Congresului vor onora această deviză simbolică ?

— Mișcarea sportivă internațională este organic legată de calea pașnică de dezvoltare a omenirii. Pacea este o condiție indispensabilă pentru existența mișcării olimpice, ca și a Jocurilor Olimpice. Principiile olimpismului zilei de mîine nu pot fi concepute și formulate decît plecînd de la aceste considerații. La peste 40 de ani de la ultimul congres olimpic, constatăm că educația fizică și sportul s-au răspîndit considerabil în întreaga lume, devenind un factor de mare însemnătate pentru crearea unui climat de înțelegere, apropiere și stimă reciprocă în cadrul comunității umane. Iată de ce avem toate motivele să nădăjduim că și Congresul de la Varna va contribui la apropierea dintre popoare, pe baza principiilor coexistenței pașnice, slujind ideile de pace și promovînd educația fizică și sportul în toate țările de pe glob.

— Cunoscînd programul și temele de pe ordinea de zi a Congresului de la Varna, care sînt efectele așteptate ?

— Comitetul Olimpic Român își exprimă satisfacția de a participa la acest congres olimpic, pe care îl consideră un eveniment de cea mai mare importanță în viața mișcării sportive internaționale. Prezența la lucrări a membrilor Comitetului Internațional Olimpic, a delegaților comitetelor naționale olimpice și ai federațiilor sportive internaționale este o garanție că schimbul de vederi, la un asemenea nivel înalt, va da neîndoios roadele așteptate, ducînd la definirea căilor optime de dezvoltare a sportului mondial și a mișcării olimpice. Delegația Comitetului Olimpic Român, participantă la congres, este animată de dorința sinceră și consecventă de a contribui la găsirea unor soluții și măsuri menite să asigure promovarea continuă a acestei interesante mișcări sociale care este mișcarea olimpică.

— Bogata ordine de zi a Congresului implică tratarea unui număr mare de probleme. În consecință, vă rugăm să sintetizați în cîteva cuvinte punctele de vedere pentru care va milita delegația română la acest Congres.

— Intervențiile noastre vor urma cursul tematicii generale a Congresului, care prevede abordarea cu precădere a trei subiecte : mișcarea olimpică modernă și perspectivele ei de dezvoltare ; relațiile dintre C.I.O., C.N.O. și F.I. ; imaginea viitoarelor Jocuri Olimpice. **Noi considerăm că întreaga orientare a mișcării olimpice trebuie să aibă la bază o concepție unitară, formulată într-un document programatic care să înglobeze regulile olimpice esențiale existente, la care să se adauge noi precizări cu privire la țelurile mișcării olimpice, la chipul și rolul sportivului în societatea modernă. Firește că universalitatea mișcării olimpice este condiționată de reprezentarea tuturor țărilor globului. Noi vom pleda pentru sporirea rolului comitetelor naționale olimpice, care trebuie să fie consultate în toate problemele importante ale mișcării olimpice, potrivit unei reguli adoptată de altfel la sesiunea C.I.O. de la Mexico, la propunerea Comitetului Olimpic Român. În sfîrșit, printre propunerile menite să contribuie la conturarea unui aspect nou al lumii olimpice, vom susține pe aceea care cere o mai pregnantă participare a femeilor la mișcarea olimpică. Luînd parte activ la dezbaterile largi din cadrul Congresului, sîntem convinși că la încheierea sa, Comitetul Internațional Olimpic va putea să ia decizii destinate să situeze mișcarea olimpică la nivelul cerințelor ce i se pun de către societatea contemporană.**

Victor BĂNCIULESCU

DUPĂ MECIUL DE LA LEIPZIG

CE A DETERMINAT EȘECUL ECHIPEI NAȚIONALE DE FOTBAL ?

● Lacune inadmisibile ale apărării în gruparea la zid și marcajul adversarilor la faze fixe ● Pregătirea fizică insuficientă, ignorarea apărării „om la om" ● „Decizia lui Scheurer" a surprins și pe delegații F.I.F.A. și U.E.F.A. ● Filmul unei vădite premeditări de arbitraj necorect, care a mirat pînă și pe beneficiarii ei

Orele care s-au scurs după terminarea jocului de la Leipzig n-au fost deloc ușoare, sînt sigur că bănuiți acest lucru, pentru grupul sportivilor noștri. În vreme ce jucătorii selecționatei R. D. Germane participau la o masă oferită în cinstea lor, fotbaliștii noștri, total abătuți, stăteau fără să scoată o vorbă, în holul hotelului „Astoria". În vreme ce arbitrul **Rudolf Scheurer** petrecea ore foarte agreabile în barul aceluiași hotel, antrenorii noștri fumau țigară după țigară. **Vreau să subliniez însă că, aproape fără excepție, titularii echipei naționale au recunoscut comportarea lor slabă, în ansamblu, în orice caz sub randamentul pe care în mod obișnuit ei l-au dat în jocuri de importanța celui de miercuri. Cea mai francă observație mi se pare aceea a lui Dobrin care, fără să apeleze la scuza accidentării suferite în prima repriză (fapt care a determinat efectuarea la pauză, a unei injecții cu novocaină pentru ca piteșteanul să poată reintra în teren) ne declara : „Adversarii au jucat mai bine ca noi. Noi ne-am văzut foarte rar în meci. În ciuda randamentului nostru scăzut, cred că rezultatul — și așa era lucrul cel mai important în acest meci — era altul fără decizia părtinitoare a arbitrului Scheurer. Poate că, avînd 0—0 la pauză, altfel se petreceau lucrurile în a doua parte a întîlnirii'.**

Ajungem la acest subiect foarte discutat, pe care și conducătorii tehnici ai selecționatei **R. D. Germane** au fost obligați să-l abordeze la întrebările insistente ale ziariștilor prezenți la conferința de presă a lui **Georg Buschner**, acea lovitură liberă indirectă dictată de Rudolf Scheurer cu trei minute înaintea pauzei. Punctul nostru de vedere, îl cunoașteți. E absolut necesar să știți și opinia observatorilor neutri la întîlnire, a delegaților oficiali. Iată-o pe cea a lui ANTOINE CHIARISSOLI, membru al Comitetului Executiv F.I.F.A. : **„Nouă din zece arbitri nu ar fi dat o asemenea decizie. Dl. Scheurer a fost acel al zecelea. În orice caz, echipa României a suportat greu șocul acestui gol venit cînd jucătorii ei credeau că au trecut cu bine de prima repriză".** Celălalt personaj oficial, FERDINAND SEIPELT (Austria), președintele comisiei de arbitri U.E.F.A., spunea : **„Da, decizia a părut puțin obișnuită. În cîntărirea ei, arbitrul elvețian a pus în adevăr toată circumspecția procedînd la o aplicare foarte strictă a regulamentului".** Cum se vede, fără a o spune direct, probabil din pricina posturilor oficiale în care se aflau interlocutorii noștri, ambele declarații subliniază nota stranie a deciziei arbitrului elvețian. Care, miercuri cel puțin, ne-a arătat a fi într-o zi în care îl interesa foarte mult

Eftimie IONESCU

(Continuare în pag. a 3-a)

IORDĂNESCU, cel mai activ atacant al nostru în prima repriză a meciului de la Leipzig, în plină acțiune

Fotografii : Paul ROMOȘAN

VIZITA UNEI DELEGAȚII A COMITETULUI DE ORGANIZARE A J.O. DE IARNĂ INNSBRUCK '76

Ieri a sosit la București o delegație a Comitetului de organizare a celei de a XII-a ediții a Jocurilor Olimpice de iarnă — Innsbruck'76.

Delegația este alcătuită din dr. **Alois Lugger**, primarul orașului Innsbruck și vice-președinte al Comitetului de organizare a J.O. de iarnă 1976, **Bertl Neumann**, șeful de presă al J.O. de iarnă de la Innsbruck și dr. **Dietmar Kettl**, referent.

Oaspeții au fost primiți la sediul Comitetului Olimpic Român de către **Emil Ghibu**, vicepreședinte al C.O.R. Cu acest prilej delegația austriacă a făcut o prezentare a viitoarei Olimpiade albe din 1976 și au fost purtate discuții privind aspecte generale ale organizării și participării la viitoarele Jocuri Olimpice de iarnă.

Astăzi, la ora 12, Asociația presei sportive române organizează la Casa ziariștilor o conferință de presă în cadrul căreia dr. Alois Lugger va face un expozeu asupra pregătirilor Olimpiadei de la Innsbruck.

În continuare oaspeții vor vizita cluburi și baze sportive din Capitală.

Agenda ACTIVITĂȚII SPORTIVE DE MASĂ

FORESTIERII ARGEȘENI ȘI-AU DESEMNAT CAMPIONII

Tradiționala competiție de masă a muncitorilor forestieri s-a bucurat și în acest an de un deosebit succes. Concomitent cu serbările cîmpenești de la **Riușor, Domnești, Cumpăna** și **Brusturet** au avut loc, în organizarea comitetelor sindicale și asociațiilor sportive, întreceri de masă. Astfel, la Curtea de Argeș s-a disputat finala pe județ la cros, ciclism, fotbal, popice, șah, tenis de masă și volei.

Iată cîștigătorii : **cros** — Cornelia Burcea, Ștefania Ionescu, S. Gheorghe, V. Hristache (C.P.L. Pitești) ; **ciclism** — Filofteia Apostol, Emilia David, Gh. Fețeanu, C. Tomescu (U.E.I.L. Curtea de Argeș) ; **șah** — Filofteia Vîlcescu, Gh. Ionescu, Fl. Cristescu (Curtea de Argeș), Elena Tîlmaciu (Pitești) ; **popice** — C.P.L. Pitești, U.E.I.L. Curtea de Argeș și U.E.I.L. Stîlpeni ; **fotbal** — C.P.L. Pitești.

F. ILIE, coresp.

FOTBALUL — PASIUNEA SĂTENILOR DIN ZONA HAȚEG

O lăudabilă inițiativă a Consiliului orășenesc pentru educație fizică și sport **Hațeg**, care a organizat o competiție fotbalistică ce angrenează și 9 echipe sătești, alături de 3 reprezentînd orașul. Pentru tinerii sportivi din **Silvaș, Boșorod, Sîntămărie, Păclișa, Riu de Mori, Unirea, Densuș, Gințaga** și **Plopi** este, așadar, un minunat prilej de a-și demonstra nu numai virtuțile fotbalistice, dar și de a petrece reconfortante clipe de destindere.

Celor mai buni le vor fi acordate, de către organizatori, și frumoase premii.

N. ZBUCHEA, coresp.

TEREN DE TENIS LA MĂCIN

Pasiunea pentru tenis a cuprins, și pe cetățenii orașului **Măcin** (jud. Tulcea). Un exemplu în acest sens îl constituie salariații **Întreprinderii de exploatarea și întreținerea lucrărilor de îmbunătățiri funciare**, care, mobilizați de inițiativa ingi-

(Continuare în pag. a 3-a)

De azi, la poligonul Tunari

Cei mai buni trăgători își dispută 30 de titluri republicane

Unul dintre sporturile cele mai vechi înscrise pe programul Jocurilor Olimpice, tirul își are consemnat în agenda sa autohtonă din aceste zile, o competiție deosebit de importantă : campionatele republicane de seniori și senioare, la armele cu glonț. Este vorba nu numai de întrecerea care decerne titlurile de campioni ai țării, ci și de faptul că actualul concurs de la poligonul Tunari reprezintă și ultimul test însemnat din 1973, an premergător campionatelor mondiale care vor avea loc în Elveția.

În asemenea condiții este firesc interesul cu care sînt așteptate confruntările celor mai buni țintași români, mulți dintre ei de valori incontestabile pe plan internațional, laureați ai atîtor competiții de anvergură. În consecință, este de presupus că și cifrele înscrise pe ținte se vor situa la cote superioare.

În cele patru zile de concurs (vineri, sîmbătă, duminică și luni) trăgătoare și trăgători din secțiile cluburilor și asociațiilor din Capitală și provincie își vor disputa întîietatea la 15 probe pentru cele 30 de titluri puse în joc (individual și pe echipe).

Campionatele debutează cu două probe de mare notorietate olimpică : **armă liberă calibru redus 60 de focuri culcat** și **pistol viteză** — ambele manșe. Ziua inaugurală va mai cuprinde și proba de armă standard calibru redus 60 de focuri culcat femei.

Întrecerile programate să înceapă azi, de la ora 9, vor fi precedate de o festivitate de deschidere (ora 8,15).

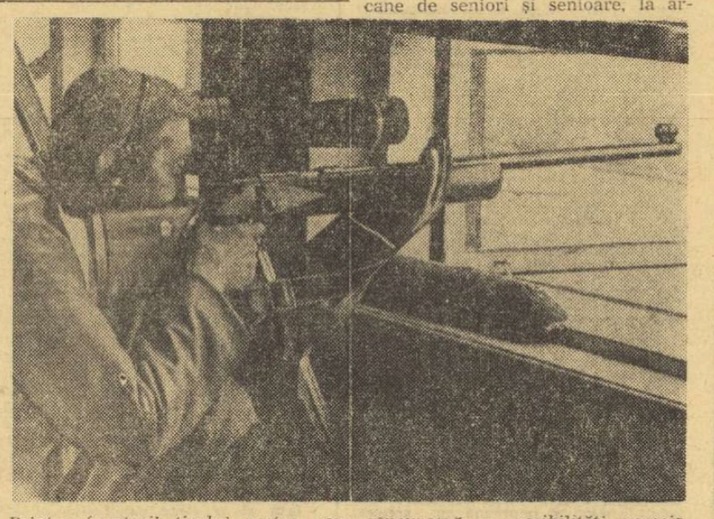

Printre fruntașii tirului nostru care concurează cu posibilități apreciabile la titlurile republicane se va afla — desigur — și maestrul emerit al sportului, pușcașul Nicolae Rotaru, medaliat cu bronz la J.O. 1972

Foto : S. BAKCSY

ÎN CUPA ROMÂNIEI LA HOCHEI

FAVORITELE AU ÎNVINS NU FĂRĂ UNELE EMOȚII

Rezultate tehnice : **I.P.G.G. — Tîrnava Odorhei** 7—3 (4—1, 0—2, 3—0), au marcat : **Tăbăcaru (2), Ștefanov, Doboș, Mihăilescu, Rociu, Păduraru — I.P.G.G., Moldovan, Deszi, Vass** — Tîrnava, au arbitrat : **A. Balint** și **C. Ștefănescu ; Agronomia Cluj — Liceul nr. 1 Miercurea Ciuc** 13—6 (2—0, 8—1, 3—5), au marcat : **Texe (3), Ötvös (3), Borsos (2), Deneș (2), Incze (2), Borbath — Agronomia, Sandor (2), Peter (2), Bartales, Incze** — Liceul nr. 1 Miercurea Ciuc ; **Steaua — Dunărea Galați** 6—0 (4—0, 1—0, 1—0), au marcat : **Gheorghiu (2), Bucur, Herghelegiu, Mircioiu, Szabo**, au arbitrat : **C. Sginică** și **M. Presneanu ; Dinamo București — S.C. Miercurea Ciuc** 9—1 (2—0, 3—0, 4—1), au marcat : **Moiș (3), Gh. Hutanu (2), V. Hutanu, Tureanu, Pană, Sginică** — Dinamo, **Kedveș** — S.C. Miercurea Ciuc, au arbitrat **Gh. Mureșan** și **P. Kedveș**.

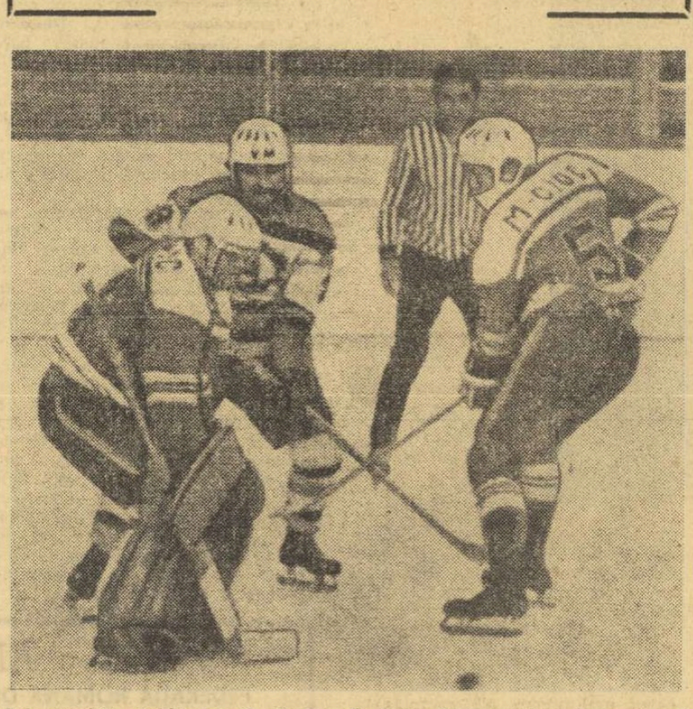

Sub privirile arbitrului O. Barbu, Borbath (Agronomia) încearcă să ajungă la puc, printre doi jucători de la Liceul nr. 1 Miercurea Ciuc

Odată cu jocurile etapei de ieri, cea de a V-a a „Cupei României", această competiție numită, pe bună dreptate, în lumea hocheiului : avanpremiera sezonului, a început și suita jocurilor dintre primele patru clasate în trecuta ediție a campionatului Diviziei A. Este vorba, în primul rînd, de cele două fruntașe ale hocheiului nostru, echipele bucureștene Dinamo și Steaua, precum și de două formații provinciale, care în sezonul trecut și-au disputat cu ardoare treapta a treia a podiumului : Dunărea Galați și S.C. Miercurea Ciuc. Apariția acestor întîlniri în programul competiției de debut a sezonului este un semn sigur că această primă parte a disputei intră într-o fază decisivă, cu partide ceva mai echilibrate.

Nu-i vorbă că fidelii iubitori ai sportului cu crosa și cu pucul nu au avut de ce să se plîngă, pe planul spectaculozității, nici pînă acum. Pentru că — așa cum am mai spus-o — „Cupa României" ne-a furnizat la actuala ei ediție una dintre cele mai plăcute surprize, concretizată prin jocul modern, foarte rapid, abundent în faze de mare spectacol, caracteristic tuturor

Astăzi este zi de pauză, întrecerile continuă mîine după următorul program : **ora 9 : AGRONOMIA CLUJ — TÎRNAVA ODORHEI ; ora 11,30 : I.P.G.G. — LICEUL NR. 1 MIERCUREA CIUC ; ora 16 : DINAMO — DUNĂREA GALAȚI ; ora 18,30 : STEAUA — S. C. MIERCUREA CIUC.**

celor 8 echipe participante. Pe măsură însă ce turul întrecerii se apropie de sfîrșit, jocurile vor fi mai animate, mai interesante, totul culminînd cu meciurile de duminică, al cărora „cap de afiș este bine înțeles, tradiționala dispută dintre Dinamo și Steaua.

Să revenim, însă, la partidele de ieri. Etapa a început cu un cuplaj în „matineu", care a plăcut mai mult prin faptul că echipele învinse și-au apărat cu dîrzenie și pînă în ultimele minute de joc șansele, conferind întîlnirilor o notă de atractivitate în plus. În primul meci **I.P.G.G.**, care pînă acum a avut în fată numai formații din elita hocheiului nostru, **a realizat prima victorie în dauna Tîrnavei Odorhei** (7—3) nu fără a fi, însă, scutită de emoții. Bucureștenii au început meciul foarte siguri pe ei, imprimînd

Călin ANTONESCU

(Continuare în pag. a 4-a)

TRIUNGHIULARUL DE LA CONSTANȚA NE-A DETERMINAT SĂ OPINĂM PENTRU

MAI MULT CREDIT ATLEȚILOR JUNIORI

5 atleți români nu s-au prezentat la premiere. De ce?

Triunghiularul atletic ROMÂNIA-BELGIA-NORVEGIA găzduit în condiții acceptabile (pista de zgură răpește alergătorilor zecimi și secunde prețioase, iar sectorul de elan la sărituri este mult prea tare) pe stadionul „1 Mai" din Constanța a încheiat practic sezonul internațional al primei noastre reprezentative masculine. După cum se știe, ea și-a adăugat în palmares două noi victorii, dintre care mai prețioasă este cea asupra **Norvegiei** (116,5 —95,5), care ne învinsese anul trecut la Oslo.

Performanțele spectaculoase au lipsit cu desăvîrșire. Mulți dintre componenții selecționatei noastre de seniori, la capătul unui bogat sezon care i-a solicitat din plin, au ieșit din formă și le-au fost necesare eforturi susținute pentru a se putea impune în fața unor adversari din al doilea eșalon valoric al continentului. Este cazul lui **C. Stan, V. Suciu, N. Perța, Șt. Lăzărescu, V. Sărucan, M. Iordan, C. Grigoraș,** și alții, care chiar dacă nu au cîștigat (exceptîndu-l pe Perța), au adus puncte prețioase.

Au fost însă și sportivi care au onorat evoluția lor din toate punctele de vedere, și în fruntea lor l-am situa pe medaliatul cu argint la C.E. de juniori, **Gh. Megelea,** căruia nu i-au lipsit decît 26 de cm pentru a arunca sulița — în condițiile unor rafale de vînt repetate — la 80 de metri. Reșițeanul a ratat de această dată tentativa sa pentru corectarea recordului european, dar el are mari șanse de a reuși (în condiții climaterice favorabile) la apropiata întîlnire de tineret dintre echipele **României** și **R.S.F.S. Ruse** programată la Kiev. Și dacă ar trebui să subliniem în continuare pe cei care ne-au impresionat plăcut la acest triunghiular, alegerea noastră s-ar îndrepta tot către un junior. Este vorba de **Nicolae Onescu,** care ne-a făcut să mai uităm de absența lui **Gh. Ghipu.** Craioveanul a cîștigat de o manieră spectaculoasă cursa de 1 500 m în fața unor adversari creditați cu rezultate mult superioare și a fost la un pas de a repeta figura la 800 m, în fața cunoscutului alergător belgian **H. Mignon.** I-am recomanda însă mai mult curaj în abordarea curselor, mai multă inițiativă, pentru a nu fi nevoit să aștepte mereu ultima sută de metri și să cîștige într-un timp sub posibilități.

Buna comportare a celor doi talentați juniori în concursul de la Constanța ne-a trezit însă și un sentiment de regret privind lipsa de încredere a selecționerilor față de alți juniori talentați, care ar fi putut debuta cu acest prilej, cînd echipa țării pornea clar favorită în fața celor două adversare. Și, astfel o bună ocazie de lansare a altor tineri atleți cu frumoase perspective a fost pierdută.

De-a lungul celor două reuniuni, mai mulți sportivi români și-au cucerit dreptul de a urca pe podium. De la premierile făcute însă au lipsit cîțiva dintre ei: **C. Grigoraș, C. Anton, N. Ligor, M. Purice** și **I. Naghi.** Acest act de indisciplină, de lipsă de politețe față de sportivii oaspeți, față de publicul spectator, trădează grave lipsuri educative. Sîntem convinși că federația de specialitate va avea un cuvînt de spus vizavi de aceste manifestări străine eticii sportive.

Adrian VASILIU

ACTUALITĂȚI DIN RUGBY

● **Au luat sfîrșit meciurile din cadrul turului competiției dotată cu „Cupa Federației Române de rugby". Iată cum se prezintă clasamentele:**

SERIA I

1.	**Știința Petroșani**	3	3	0	0 28—15 9
2.	**„U" Timișoara**	3	1	1	1 29—33 6
3.	**C.S.M. Sibiu**	3	1	1	1 28—20 6
4.	**Agronomia Cluj**	3	0	0	3 18—33 3

SERIA A II-A

1.	**Rulmentul Bîrlad**	4	3	0	1 34—12 10
2.	**Politehnica Iași**	4	2	1	1 29—28 9
3.	**Griviția roșie**	4	2	1	1 38—39 9
4.	**Dinamo**	4	2	0	2 74—39 8
5.	**Vulcan**	4	0	0	4 24—61 3

***) Echipa Vulcan a fost penalizată pentru neprezentare la partida cu Rulmentul Bîrlad.**

SERIA A III-A

1.	**Farul**	4	4	0	0 121— 35 12
2.	**Steaua**	4	3	0	1 69— 44 10
3.	**Chimia Năvodari**	4	1	0	3 53— 81 6
4.	**Gloria**	4	1	0	3 42— 76 6
5.	**Sportul studențesc**	4	1	0	3 53—112 6

● **În atenția forului de resort se află acum meciul pe care reprezentativa de seniori a țării îl va susține, luna viitoare, la Heidelberg, (27 octombrie), cu XV-le R.F. Germania. În vederea acestei importante confruntări sportive, lotul urmează a fi stabilit încă de săptămîna viitoare, la proxima ședință a Biroului federal. În vederile antrenorilor coordonatori se află elementele care s-au făcut remarcate în ultimele întîlniri internaționale precum și rugbyștii evidențiați cu prilejul „Cupei F.R.R.". Un important criteriu de selecție îl va constitui și campionatul divizionar, al cărui start s-a consumat duminica trecută.**

● **A dispărut dintre noi, în vîrstă de 46 de ani, în urma unei îndelungate suferințe, maestrul sportului, Radu Veluda, reprezentant de elită al mișcării noastre sportive. Radu Veluda a îndrăgit încă din fragedă copilărie rugbyul, căruia i s-a dedicat cu toată pasiunea. A jucat la Sportul studențesc, a făcut parte din echipa clubului sportiv Steaua, a evoluat sub culorile naționalei. Activitatea sa profesională s-a desfășurat tot în domeniul sportului. Ca grafician, el a fost consilier artistic al editurii Stadion, și s-a distins ca autor a numeroase afișe și coperte de carte sportivă. Înhumarea va avea loc simbătă 29 septembrie, ora 14, la cimitirul Sf. Vineri. Toți cei care l-au cunoscut, numeroșii săi prieteni, îl vor păstra o nestearsă amintire.**

ÎNSCRIERI PENTRU ȘCOALA GENERALĂ Nr. 69 CU PROFIL SPORTIV – BASCHET FETE

La Școala generală de 10 ani nr. 69, din București, strada Stejarului nr. 42, sectorul 4, se mai primesc înscrieri pentru clasele 5, 6, 7 și 8 cu profil sportiv — baschet fete. Cursurile au loc numai dimineața, iar în cursul iernii și verii elevele participă la tabere de pregătire organizate la munte și la mare.

INVITAȚIE LA TENIS MODERN, SAU MAI MULT DECÎT ATÎT?

Nu fiindcă am practica optimismul cu tot dinadinsul. Nu fiindcă vrem să pictăm neapărat unele situații în roz. Dar aceste ultime campionate naționale de tenis nu ni s-au părut într-atît de slabe cum ne-ar putea sugera unele păreri, chiar emise de specialiști, auzite în tribunele de la Progresul.

Poate că prea ne-am obișnuit să măsurăm totul, în tenis, pe scara unui Ilie Năstase sau John Newcombe, iar televizorul care ne aduce în casă Forest Hills-ul ne-o fi învățat rău. Uităm că actualul campion al țării a trecut acolo un singur tur, iar aceasta a și constituit un real succes pentru el. Căci, într-adevăr, să-i învingi pe Tom Edlefsen (nr. 13 american) pe gazonul de la West Side Tennis-Club, așa cum a reușit Toma Ovici, nu este la îndemîna, credem, partenerilor săi de întrecere din strada dr. Staicovici. Prin această prismă trebuie privite, deocamdată, lucrurile.

În fond, ce putem reproșa ultimelor noastre campionate? Adică, jucătorilor. Am spune, doar un singur lucru. Acela că ei se apropie încă prea timid de ceea ce se înțelege astăzi în lume a fi **tenisul modern.** Acel tenis în care fiecare minge trimisă peste fileu este produsul unei acțiuni gîndite, sau se încadrează într-o schemă pregătită dinainte, vizînd obținerea unei inițiative, a unei poziții superioare în teren, care urmează să fie transformată la schimburile următoare în punct cîștigător. Jocul de „uzură", de „regularitate", este practic exclus dintr-o asemenea concepție despre tenis. Se joacă pentru decizie imediată, se aruncă în luptă deopotrivă forță și gîndire, în vederea unui scop precis conturat.

Tocmai aceasta a lipsit, într-o oarecare măsură, întrecerilor de pe Progresul. Am văzut — mai puțin ca altădată, e drept — joc de așteptare, de prudență, sperînd mai mult în greșeala adversarului decît în acțiunea proprie. Favorizează încă această așa-zisă „tactică" terenurile noastre lente, de zgură moale. Aci, mingea aleargă mai încet și jucătorul în defensivă este protejat. Iar tocmai aceasta contravine uneia din caracteristicile tenisului modern, care cere în primul rînd joc de atac. **Dacă vrem ca tenismanii noștri să progreseze, dacă cerem de la ei rezultate bune pe plan internațional — să nu uităm nici un moment că în străinătate ei vor juca numai pe terenuri rapide,** mult mai rapide decît cele ale noastre.

Iată de ce apreciem ca pozitivă orientarea către un asemenea joc

Marginalii la ultima ediție a campionatelor naționale pentru seniori

activ a tot mai multor tenismani din eșalonul nostru fruntaș, așa cum sînt Dumitru Hărădău, Traian Marcu, Viorel Sotiriu (cu excepția finalei), Florin Manea, sau mai ales fetele, în frunte cu campioana lor, Virginia Ruzici. Însuși campionul, Toma Ovici, cunoscut pînă acum ca un jucător defensiv, ne-a arătat că este preocupat de adaptarea manierei sale de joc către acțiuni la fileu.

Bineînțeles, inițiativele, mai mult sau mai puțin izolate, ale unor jucători și antrenori, sau chiar venind din partea federației de specialitate, nu rezolvă întreaga problemă. **Nu o simplă invitație la tenis modern, ci o acțiune concretă spre însușirea lui — iată ce avem nevoie.** Și considerăm că problema aceasta se rezolvă, la noi, pe două coordonate:

a) **terenuri mai rapide;**
b) **program de instruire adecvat.**

La primul punct, știm că se fac eforturi, de mai multă vreme, de a pune pe tenismanii noștri în condiții de joc specifice concursurilor din străinătate. Antrenamentele din cursul iernii, pe parchet, la Hunedoara sau la sala Floreasca, precum și cele pe beton în noua sală a complexului „23 August" au avut o influență binefăcătoare asupra jucătorilor din lotul reprezentativ. Mai știm că F.R.T. are în perspectivă amenajarea a 5 noi terenuri de beton, tot la „23 August", ceea ce va fi o zestre de preț pentru un număr și mai mare de tenismani fruntași.

Asemenea inițiative trebuie continuate. Dar și completate cu altele noi. Îmbunătățirea terenurilor poate fi urmărită nu numai în sezonul de iarnă, ci și vara, atunci cînd se desfășoară grosul activității în tenis, culminînd cu campionatele țării.

În ce privește instruirea, soluțiile sînt binecunoscute. Ne vom opri asupra unui singur aspect. Jucătorii noștri sînt, în general, deficitari la loviturile de serviciu și cele „de sus" (vole și smeci). Or, fără acestea nu se poate subzista azi în tenis. Să nu uităm că jucătorii noștri care s-au afirmat peste hotare, în frunte cu Ilie Năstase și Ion Țiriac, le posedă într-un grad apropiat de perfecțiune. Cu o lovitură de serviciu puternică, bine executată, începe acțiunea de joc, se poate obține imediat inițiativa. Cu voleuri sau smeciuri se încheie aproximativ 75 la sută din schimburile de mingi, într-o partidă între campioni. Asupra acestor procedee tehnice trebuie concentrat, în mod special, efortul în pregătire.

Urmărind consecvent **modernizarea** tenisului autohton, vom ajunge curînd la momentul cînd să putem pretinde, pe drept, mai mult jucătorilor noștri. Și mai multora...

Radu VOIA

prim plan

TOMA OVICI

Născut la Tg. Mureș, la 31 V. 1949. A învățat să joace tenis sub îndrumarea unchiului său, Tiberiu Ovici. Este student în anul II la I.E.F.S. Face parte din clubul Progresul (antrenor A. Schmidt). În 1967 a fost selecționat în echipa României pentru „Cupa Galea". În 1972 debutează în reprezentativa țării noastre pentru „Cupa Davis". Printre învinșii săi în această competiție sînt neozeelandezul Brian Fairlie și sovieticul Teimureaz Kakulia. Cîștigă meciul din primul tur la Forest Hills-1973, învingîndu-l pe americanul Billefsen. Cucerește titlul de campion al României pe anul 1973.

VIRGINIA RUZICI

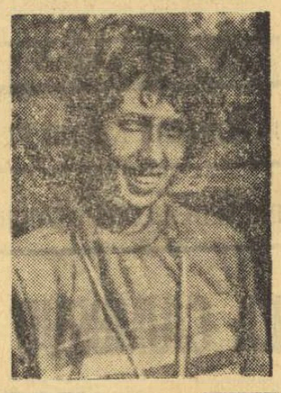

Născută la 31 ianuarie 1955, la Cîmpia Turzii. Învață să joace tenis sub îndrumarea regretatului antrenor Gavrilă Vaida. Apoi vine la București, la clubul Dinamo, unde antrenor îi-a adjudecat 6 titluri de campioană a țării, la junioare și senioare. A cîștigat titlul de campioană balcanică și primul loc, anul trecut, în „Cupa Prințesa Sofia" cu echipa României. A cîștigat turneul de tineret de la Nisa.

Ne amintim, încă, de plăcuta surpriză ce ne-a oferit-o Toma Ovici în prima zi a meciului pentru Cupa Davis, cu echipa Noii Zeelande. Dirzenia cu care talentatul nostru tenisman a știut să lupte, tactica cea mai bună întrebuințată, l-au condus spre o victorie prestigioasă: cîștigarea meciului cu Fairlie și stabilirea scorului de 1—0 înaintea partidei cu Parun a lui Ilie Năstase. Aceeași bună gîndire tactică, precum și folosirea cu inteligență, de către Toma Ovici, a pasingului de backhand, a voleurilor lobate și a „stopurilor" de mare finețe, i-au asigurat succesul în confruntarea cu tenacele și reputatul davis-cupman sovietic, Teimureaz Kakulia, din finala europeană a supremei competiții pe echipe a sportului alb. Este de observat, după „rodajul" din confruntările cu tenismani reputați, o consolidare a rezistenței nervoase în partidele cu miză. Titlul de campion național, pe acest an, l-a cucerit pe deplin meritat, Ovici fiind superior celorlalți jucători, de care dispunem la ora actuală (cu excepția, bineînțeles, a lui Ilie Năstase).

Talentul Virginiei Ruzici, marea ei putere de muncă, dorința continuă de a se perfecționa — iată cîteva dintre calitățile care au îndreptat-o cu pași siguri pe drumul către cea mai înaltă performanță. Stăpînind o gamă largă de lovituri, pe unele dintre ele avînd deplină siguranță (serviciu, volé, mingi „scurte"), jocul dinamovistei se caracterizează prin acțiuni permanent ofensive. Face parte din categoria puținelor noastre jucătoare care, după primul serviciu, înaintează la fileu pentru a ocupa poziție de atac. Acestor însușiri li se adaugă calități fizice indispensabile jucătorului de tenis modern: rezistență, viteză de deplasare și agilitate.

Specialiștii care au văzut-o jucînd, în acest an, la turneele de pe coasta mediteraneeană a Franței au fost unanimi în aprecierea că Virginia Ruzici este o jucătoare deosebit de înzestrată și — cu siguranță — nu va mai trece mult timp pînă cînd ea se va afirma în elita tenisului feminin internațional.

NEPERMISE MANIFESTĂRI ALE VEDETISMULUI

GIMNASTA LUMINIȚA CIZER REFUZĂ SELECȚIA ÎN ECHIPA NAȚIONALĂ

Înregistrînd un evident progres în creșterea măiestriei sale sportive, concretizat în rezultate bune obținute în diverse competiții de amploare, Luminița Cizer (Universitatea București) s-a numărat, nu de mult, printre sportivele chemate de antrenoarea Ileana Iosif la lotul republican. Un motiv în plus de satisfacție pentru tînăra sportivă, dar — în același timp — prilej de sporire considerabilă a eforturilor la antrenamente, pentru corectarea mișcărilor, pentru îmbunătățirea formei sportive. Echipa reprezentativă conta pe aportul lui Cizer la dificilul examen de la Sofia, meciul cu selecționata Bulgariei, multiplă campioană mondială.

La concursul de verificare a pregătirii sportivelor, care a premers plecarea spre Sofia, Luminița Cizer s-a clasat pe ultimul loc. Urmărindu-i comportarea, antrenoarele i-au atras atenția asupra greșelilor pe care sportiva le-a comis, subliniind însă că, cu mai multă dîrzenie și voință, în meciul cu Bulgaria va putea da un randament bun. Și lucrul acesta îl dorea întreaga echipă!

Luminița Cizer a avut însă un „răspuns" pe cît de surprinzător pe atît de condamnabil față de clasarea ei pe ultimul loc la concursul de verificare: și-a făcut bagajele, a părăsit centrul unde se efectuase scurta pregătire comună, refuzînd deplasarea în Bulgaria și lipsind astfel echipa națională de gimnastică modernă, într-un moment dificil, de una din sportivele de la care se așteptau rezultate bune în greaua confruntare cu cele mai bune gimnaste bulgare.

Sîntem, nu de puține ori, tentați să spunem că asemenea gesturi nu mai comportă comentarii, într-atît de mult contravin ele normelor de conduită din societatea noastră, bunului simț. Totuși, neam permite să punem cîteva întrebări: nu se simte oare cu nimic vinovată Luminița Cizer de severa înfrîngere a formației noastre la Sofia? Oare această tînără sportivă, proaspătă studentă, n-a auzit nimic de marea răspundere a celor chemați să apere culorile țării? S-a gîndit, în fine, Luminița Cizer, că poate fi obligată să plătească banii investiți în pregătirea ei timp de două săptămîni la lotul național?

Nu ne îndoim că gimnasta Luminița Cizer, prea repede învăluită de aerele vedetismului și manifestîndu-se ca atare, va medita cu toată seriozitatea asupra aspectelor legate de fuga ei de la lotul republican. De asemenea, mai credem că la aceste chestiuni se vor gîndi și alții și vor trage concluziile de rigoare.

Constantin MACOVEI

LA ORIZONT – FINALELE REPUBLICANE DE SENIORI

Printre aspiranții la titlurile de campioni, 37 de nominalizați pentru J.O.

Mihai Țiu speră ca și anul acesta să îmbrace tricoul de campion al țării la floretă. Principal adversar — Tănase Mureșan...

Conform unei reprogramări a federației de resort, finalele campionatelor republicane individuale de seniori — cel mai important eveniment autohton din scrima de performanță — se vor desfășura între 4 și 7 octombrie în Capitală. Vor lua parte la întreceri 116 scrimeri, 44 aparținînd unor cluburi sau asociații sportive bucureștene și 72 unităților similare din țară.

Printre finaliști, numele tuturor trăgătorilor consacrați, evident cu foarte puține excepții. Reține atenția prezența și anul acesta pe planșă a maestrului emerit al sportului **Tănase Mureșan,** alături de maestrul emerit al sportului **Mihai Țiu,** între care probabil că se va decide campionul țării pe 1973. În imediata lor apropiere se află **Ștefan Ardeleanu, Tudor Petruș** și **Paul Kuki,** dintre floretiștii care pot emite pretenții la un loc în turneul final.

Din pleiada floretiștelor, două absențe notabile — **Marga Bartoș,** care nu s-a calificat și **Aurora Crișu,** accidentată în perioada etapelor preliminare ale campionatelor. Cu atu-uri la titlu se prezintă **Ana Pascu, Ileana Gyulai, Suzana Ardeleanu** și **Ecaterina Stahl,** recomandate de o activitate competițională continuă. Va fi, însă, interesant de văzut și evoluția **Olgăi Szabo** și a **Marinei Stanca-Filip,** sportive rutinate, capabile să încheie competiția pe podium, în ciuda unei prezențe discontinue pe planșe.

Spada, proba cu cele mai multe valori sensibil apropiate la ora actuală va reuni pe **Anton Pongrați, Constantin Bărăgan** și **Constantin Dutu,** în principal. O notă de inedit — prezența campionului la pentatlon modern, **Dumitru Spîrlea,** cîndva un spadasin care promitea să se afirme net în scrimă. **Paul Szabo** și **Ion Popa** completează lotul aspiranților la locuri fruntașe. Păcat că nu-l vom putea vedea și pe **Octavian Zidaru,** cu șanse de victorii asupra multor finaliști, dar deocamdată aflat în stagiu militar.

Pentru sabie, în principal, un singur concurent la titlu — **Dan Irimiciuc,** în vreme ce **Cornel Marin, Ion Pop, Alexandru Nilca** rămîn adversarii săi cei mai de temut, în absența lui **Dan Popescu,** suspendat, și a lui **Csiki,** necalificat în finală...

O ultimă subliniere: 37 dintre finaliști sînt scrimeri nominalizați pentru J.O. Mai exact 37 dintre cei 51 nominalizați pentru Montreal. Deci, 14 scrimeri n-au confirmat integral anul acesta, calculele antrenorilor. Rămîne de stabilit după finale și după celelalte concursuri interne importante — „Cupa României", „Cupa speranțelor" și finalele campionatelor republicane ale juniorilor mari — o concluzie pe această importantă temă...

ANUNȚ

FEDERAȚIA ROMÂNĂ DE RADIOAMATORISM anunță deschiderea cursurilor de **RADIOAMATORI**

Înscrierile se pot face zilnic între orele 9—14 iar marți și vineri și după amiază între orele 18,00—20,00, la sediul Radioclubului Central, str. Dr. Staicovici nr. 44, sector 6.

Relații suplimentare la telefon 37.05.13.

AȘII SCHIULUI MONDIAL – SLALOMIȘTII ȘI COBORÎTORII AUSTRIECI S-AU PREGĂTIT, DIN NOU, PE LITORALUL ROMÂNESC

Ca și în anul trecut, începutul acestei splendide toamne a cunoscut în localitatea Neptun prezențe inedite și celebre ale schiului mondial. Este vorba de echipele masculine (A și B) de schi ale Austriei — coborîtori și slalomiști — venite pe litoralul românesc pentru a demara startul unor pregătiri intense și prelungite în vederea viitorului sezon internațional de iarnă al căror principal obiectiv îl constituie, desigur, campionatele mondiale de la St. Moritz (Elveția) din luna februarie.

Printre celebrităților pe care le-am întîlnit zilnic în alergări pe plaje, la răsăritul și apusul soarelui, la schi nautic, la bărci sau hidrobiciclete, pe terenurile de tenis, volei, baschet sau chiar la cîte un fotbal „îndrăcit" pe nisip, turiștii acestor zile au recunoscut pe David Zwiling, Johan Hinterseer, Alfred Matt, Karl Cordin, Reinhardt Tritscher, Roffner, Fiegl și alții.

S-au pregătit la mare în total 40 de schiori (2 serii a cîte 20 persoane) cîte 10 zile, scurtă perioadă de tranziție „pe uscat" între stagii de pregătire efectuate pe zăpadă. Într-adevăr, slalomiștii au sosit la Neptun după un scurt sezon de schi petrecut pe pîrtiile de schi din Australia și Noua Zeelandă, iar coborîtorii — ca în fiecare an — au acumulat kilometri de alunecare, și-au aerodimensionat pozițiile și stabilizat echilibrul pe abruptele pante ale Cordilierilor, la Portillo în Chile, timp de două săptămîni.

Reîntorși în Europa, ei au beneficiat, apoi, de foarte scurte vacanțe, și au reînceput activitatea la Neptun, pentru ca după aceea să înceapă intense pregătiri pe zăpadă la Kitzsteinhorn, Dachstein, ori în alte localități, pe ghețari sau dincolo de altitudinea de 3 000 m unde primele căderi de zăpadă vor permite reluarea antrenamentelor specifice.

Planurile de pregătire austriece schițate de celebrii Toni Sailer și Ernst Hinterseer, azi conducători tehnici ai schiului austriac, vizează direct o „revanșă" austriacă după „operațiunea" Sapporo și mai ales instalarea în fruntea clasamentului „Cupei mondiale" a unui austriac (probabil Hinterseer sau Zwiling), încercînd o detronare a incontestatului lider italian Gustavo Thöni.

Mihai BÎRA

FAZA DE ZONĂ A CAMPIONATULUI REPUBLICAN DE BOX

SANDU ȚÎRÎLĂ – NAGIB CHERIM, UN MECI DE MARE ATRACȚIE!

CONSTANȚA, 27 (prin telefon) — Miercuri, în Sala sporturilor, au avut loc 26 de partide, dintre care 13 s-au încheiat înainte de limită. Iată cîteva detalii de la meciurile mai interesante.

În cadrul categoriei pană, **C. Tircheș** (Cim. Medgidia) a fost... gratificat cu victoria în fața lui **M. Peia** (Din. Buc.). Peia, cu o tehnică superioară, a lovit clar, s-a apărat prin eschive și deplasări derutante. Tircheș s-a agitat mai mult, a făcut risipă de energie, argumente cu care, probabil, a impresionat pe judecători, care l-au declarat învingător cu 3—2...

O decizie eronată s-a dat și în partida dintre „ușorii" **I. Bărbosu** (Tract. Bv.) și **C. Dumitrescu** (Constr. Bz.) Dumitrescu a atacat permanent, a punctat excelent cu directe și croșee de stînga (are garda inversă), dar la sfîrșitul celor 9 minute de luptă, trei dintre cei 5 judecători l-au „văzut" învingător pe Bărbosu...

Un meci dramatic s-a disputat în cadrul categoriei mijlocie mică între medaliatul cu bronz la C.E. de la Belgrad, **Sandu Țirilă** (Constr. Gl.) și Nagib Cherim (Cim. Med.). De la început ambii sportivi s-au angajat într-o luptă fără menajamente, schimbînd lovituri de o duritate extraordinară. În repriza I, Țirilă a expediat o puternică directă de dreapta care l-a trimis la podea pe Cherim. După ce a fost numărat, acesta din urmă a reluat lupta, dar tehnica superioară a lui Țirilă a fost evidentă.

Alte rezultate tehnice: **COCOȘ: M. Lazăr** (Steaua) b. ab. 2 **V. Barbu** (Gloria Bz.); **M. Gheorghe** (Ch. Brl.) b.p. **D. Dorobanțu** (Din. Buc.); **R. Ivanciu** (Met. Buc.) b.p. **P. Ursu** (Vult. Tl.) **C. Ioniță** (Voința Cța) b.p. **C. Marin** (Viitorul Vidra); **SEMIUȘOARĂ: A. Iliescu** (Farul) b.ab. 2, **M. Moșescu** (Portul); **A. Simion** (Muscelul C-lung) b.p. **M. Pîrvu** (Progr. Brl.); **N. Păun** (Rafinorul Pl.) b.p. **Gh. Vlad** (Musc. C-lung); **E. Stoica** (P.A.L. Brl) b.p. **I. Pache** (Tractorul Bv.); **SEMIMIJLOCIE: V. Zilberman** (Steaua) b.ab. 3. **C. Gutui** (Ch. Brl); **T. Kacsor** (Farul) b.p. **M. Gheorghe** (Ch. Brl.); **S. Mihalcea** (Din. Buc.) b. ab. 2 **I. Militaru** (Met. Plop.); **I. Țirilă** (Din. Bv.) b.ab. 2 **I. Vasile** (Tractorul Bv); **MIJLOCIE: M. Banu** (Farul) b. ab. 2 **V. Deșliu** (Voința Bz); **N. Nastor** (Voința Pl.) b. desc. 1 **I. Orniceanu** (Automotorul Măcin).

Paul IOVAN
Cornel POPA

ANTONIU VASILE A DEBUTAT VICTORIOS LA „SEMIMIJLOCIE"

IAȘI, 27 (prin telefon). — Cea de a doua reuniune din cadrul zonei ieșene a oferit spectatorilor partide mult mai echilibrate decît gala inaugurală. Aceasta s-a datorat faptului că, în programul de miercuri, singura vedetă, a cărui victorie era considerată ca o certitudine, a fost **Antoniu Vasile.** În rest, boxeri cunoscuți sau mai puțin cunoscuți, dar de valori aproximativ apropiate. Cel mai aprig meci al galei l-au oferit Antoniu Vasile (Dinamo București) și tînărul dinamovist din Brașov, Gheorghe Agapșa. Debutul lui Antoniu Vasile la categoria semimijlocie a fost așteptat cu multă curiozitate. Majoritatea celor prezenți apreciau că el va obține o victorie ușoară și rapidă în fața lui Agapșa. Pe ring, însă, lucrurile s-au complicat. Brașoveanul, dornic de afirmare, nu a acceptat rolul de învins și a luptat cu o ambiție și un curaj demne de toată lauda, reușind — după părerea noastră — să cîștige clar cea de a doua repriză a meciului, cînd Antoniu Vasile a trecut prin momente grele. Experiența vastă a bucureșteanului și-a spus în ultimă instanță cuvîntul și victoria la puncte i-a revenit pe merit.

Un meci palpitant, cu lovituri foarte dure, dar din păcate și cu multe obstrucții, au oferit „ușorii" Ion Mageri (Rapid București) și Mihai Teofil (Voința București). După două reprize de luptă echilibrată, sarcina judecătorilor a fost ușurată de arbitrul din ring, care i-a dat un avertisment lui Mageri în ultimul minut al partidei, pentru țineri repetate. În aceste condiții, Teofil a obținut decizia la puncte. Spectatorii ieșeni s-au dovedit a fi buni cunoscători ai sportului cu mănuși, apreciind cu mult umor disputa dintre „semimijlocii" Gh. Ursache (Trotușul) și Coman Filote (Unirea Focșani). După o bătaie zdravănă, care nu a avut mai nimic comun cu boxul, judecătorii au considerat că Filote a acumulat mai multe puncte și l-au declarat învingător.

Iată și o veste neplăcută pentru admiratorii lui Gabriel Pometcu. După victoria prin k.o. obținută marți seara în fața lui Mihai Dubenco (Textila Buhuși), Pometcu nu s-a simțit bine și a solicitat un consult medical. Cu acest prilej s-a constatat că bucureșteanul are maxilarul fisurat și deci nu va mai putea lua parte la întreceri.

Petre HENȚ

SPRE O FINALĂ DASCĂLU – SĂNĂTESCU

ARAD, 27 (prin telefon). — Spre satisfacția iubitorilor sportului cu mănuși din Arad, și cea de a doua gală a fazei de zonă a furnizat întreceri atractive, viu disputate și de un bun nivel tehnic. Patru întîlniri ne-au reținut în mod deosebit atenția. Este vorba de cele dintre P. Anton (Steaua) — C. Nap (A.S.A. Cluj) la cat. 60 kg, A. Popa (C.S.M. Cluj) — L. Oancea (C.S.O. Cimpulung-Muscel) la cat. 67 kg, I. Moldovan (Voința Cluj) — St. Popa (A.S.A. Cluj) și St. Florea (Steaua) — R. Lazea (Motorul Arad) ambele la cat. 71 kg. În toate cele patru confruntări (în care victoria a revenit la puncte primilor boxeri), fiecare dintre combatanți a dovedit o bună pregătire fizică și tehnică, contribuind în egală măsură la reușita spectacolului. Cu toții s-au dovedit a fi boxeri înzestrați, care posedă o gamă variată de lovituri avînd reale perspective de viitor.

La cat. grea (+81 kg), atît I. Sănătescu (Metalul Drobeta Tr. Severin), cît și I. Dascălu (Farul Constanța) au întîlnit adversari departe de valoarea lor, parteneri care au abandonat la primele lovituri mai puternice. După toate probabilitățile, vom asista la o interesantă finală zonală între greii Sănătescu și Dascălu, boxeri rutinați, cu multă experiență competițională.

În zona de la Arad, vineri este zi de odihnă, iar simbătă vor avea loc finalele.

St. IACOB-coresp. județean

STANEF ȘI VORNICESCU PRINTRE EVIDENȚIAȚI

DROBETA TR. SEVERIN, 27 (prin telefon). — Timpul excelent, care se menține aici, oferă posibilitatea desfășurării fazei de zonă în aer liber. Miercuri după-amiază, grădina Patria, corespunzător amenajată, a găzduit întîlnirile celei de a doua reuniuni în care, din păcate, nivelul confruntărilor a fost — în general — mediocru. Totuși, o bună impresie au lăsat pugiliștii Constantin Stanef (Metalul Buc.) la 60 kg, Ion Velcu (Electroputere Craiova), Ion Vornicescu (I.E.F.S. Buc.), Alexandru Istrătescu (Metalul Drobeta Tr. Severin) la 67 kg și Marin Constantinescu (Metalul Buc.) la 81 kg. Se poate afirma că arbitrajele au fost, ca și la prima gală, competente, deciziile fiind juste.

Iată unele rezultate: **cat. 67 kg:** V. Prodan (Metalul Buc.) b.p. V. Tîrb (Motorul Arad), I. Vornicescu (I.E.F.S.) b.p. M. Bodeanu (Griviția roșie Buc.), Alex. Istrătescu (Metalul Drobeta Tr. Severin) b.p. A. Pițigoi (Aro Cîmpulung-Muscel); **cat. 81 kg:** M. Constantinescu (Metalul Buc.) b.k.o. 1 I. Mihăilescu (Electromagnetica București), C. Stoienică (Minerul Moldova Nouă) b.p. Gh. Ciovică (Meva Drobeta Tr. Severin), Gh. Bunea (Chimia Brăila) b.p. A. Klein (C.S.M. Sibiu), V. Năstase (C.S. Pitești) b. ab. II V. Vastag (Voința Satu Mare).

GH. MANAFU-coresp. județean

din TOATE SPORTURILE

BASCHET Echipa masculină Universitatea Timișoara susține, în aceste zile, un turneu în orașele Oroszlany Banyasz (Ungaria) Hlohovec, (Cehoslovacia) și Lodz. Turneul va continua pînă la 7 octombrie. ● COLEGIUL CENTRAL AL ARBITRILOR a procedat la următoarele promovări în rîndul „cavalerilor fluierului" divizionari: Stelian Grecu (Tg. Secuiesc), Adrian Caraman (Timișoara), Pompiliu Pasăre, Dorin Ganea (București) de la grupa de utilizare A feminin la A masculin; Roland Schmidt (Oradea), Valeriu Ilin, Marinco Lazarov (Timișoara), Emanoil Rădueanu (Constanța), Iosif Horvath (Cluj), Stelian Palici (Brașov) de la B la A feminin ● DOUĂ TRANSFERĂRI SPECTACULOASE (fiind vorba de componente ale lotului republican): **Eugenia Salcu** de la I.E.F.S. (a cărei absolventă a devenit în primăvară) la Rapid și Diana Mihalic de la Sănătatea Satu Mare la I.E.F.S. ● PARTICIPIND LA UN TURNEU INTERNAȚIONAL desfășurat la Kosice, echipa de junioare a Școlii sportive Brașov s-a clasat pe primul loc în urma a trei victorii obținute în tot atîtea meciuri: 69—37 cu V.S.S. II 52—48 cu Lokomotiv și 61—49 cu V.S.S. I În alte două partide, Școala sportivă Brașov a întrecut formația Lokomotiv Plesivec cu 42—34 și a fost învinsă de L.V.S. Poprad cu 45—60.

CICLISM Astăzi și mîine sînt programate la Brăila ultimele întreceri ale „Cupei Oraselor" la ciclism, competiție rezervată în exclusivitate juniorilor. Începută în primăvară, tradiționala competiție a avut programate opt etape (Ploiești, București, Constanța, Brașov, Tg. Mureș, Timișoara, Cluj și Brăila, actual final al întrecerii), fiecare ocazionînd dispute de mare spectacol, întreceri palpitante cu numeroase schimbări de lider. În prezent, datorită punctajului acumulat, apele s-au liniștit și astfel cele mai multe șanse să cucerească victoria finală le au Aurel Ciobanu (Ploiești) — la juniori mari și Traian Sîrbu (București) — la juniori mici. Astăzi, la Brăila se va disputa proba de „bloc" (pentru ambele categorii de sportivi), iar mîine cursa pe circuit (pe un traseu înscris pe principalele străzi ale orașului). Aceste două probe ale „Cupei Orașelor" au fost incluse și în „Circuitul Brăilei", alergare ce urmează să se încheie duminică, printr-o nouă cursă pe șosea.

TENIS Continuă întrecerile din cadrul competiției dotate cu „Cupa ziariștilor". Vineri și simbătă se dispută la Stadionul Tineretului ultimele meciuri din primul tur.

VOLEI Începînd de azi, timp de trei zile, la Timișoara, în sala **Universitatea,** se va desfășura o atractivă competiție voleibalistică feminină, dotată cu „Cupa Universitatea", întrecere aflată la cea de a III-a ediție. Și-au anunțat participarea echipele **Universitatea Craiova, Universitatea Cluj, C.S.M. Sibiu, Medicina Timișoara, Școala sportivă Timișoara, Școala sportivă Caransebeș, Universitatea Timișoara,** precum și **O. K. Partizan Srnski Karlovski,** din Iugoslavia.

POLO La Arad s-au reluat întrecerile campionatului național de polo (seria a II-a) prin partidele turului trei, care se desfășoară sistem turneu. Iată primele rezultate înregistrate: Vag

fotbal

CE A DETERMINAT EȘECUL ECHIPEI NAȚIONALE DE FOTBAL?

(Urmare din pag. 1)

victoria gazdelor, dezmințindu-și în bună măsură specialitatea de care ne vorbise în ajunul întîlnirii, aceea de a fi condus multe partide în care au învins și oaspeții. **Seara, prezentarea la televiziunea din R. D. Germană a unor secvențe din partidă ne-a convins, mai cu seamă din reluarea cu încetinitorul a fazelor de gol, că în afara faptului că Nunweiller nu a periclitat în nici un fel integritatea corporală a vreunui adversar, el fusese faultat, în faza precedentă, de Seguin. Arbitrul se și pregătise să fluiere infracțiunea; a renunțat însă, spre a dicta apoi acea curioasă sancțiune. Asta, în vreme ce jucătorii din selecționata R. D. Germane părăseau careul nostru, convinși că se va dicta o sancțiune împotriva lor. În mod categoric, arbitrul Scheurer a creat, prin hotărîrea sa, un avantaj substanțial gazdelor, fructificat, printr-un gol hotărîtor în fixarea rezultatului final.**

Dar, ar reprezenta o imensă greșeală să considerăm că eșecul de la Leipzig s-ar concentra în această ciudată manieră de a interpreta o fază a arbitrului din Zürich. Nu e deloc așa. Comentariile precedente au mai subliniat-o: înfrîngerea reprezentativei noastre e urmarea unor defecțiuni de moment sau mai vechi ale selecționatei, unele provenind din însăși mentalitatea și orientarea fizico-tactică a fotbalului nostru. Pentru acum, să ne ocupăm de cele de strictă actualitate, vădite de jocul de miercuri.

Carența nr. 1 a stat în imposibilitatea liniei noastre mediane de a bloca acea veritabilă avalanșă de acțiuni pe care reprezentativa R. D. Germane o rostogolea spre poarta echipei noastre. Neșansa a făcut ca **Dumitru** să nu se poată exprima plenar în prima repriză; ca **Radu Nunweiller,** care jucase bine în prima repriză, să sufere un puternic șoc depresiv la pauză, din cauza împrejurărilor în care s-a marcat golul, să nu își mai regăsească echilibrul după pauză, mai cu seamă cînd vedea că golul egalizator nu se realizează; ca **Dobrin,** în sfîrșit, să dea un slab randament, amplificat și de accidentarea de care am amintit. Tactic, noi am pierdut aici jocul, în sensul că baloanele cucerite n-au putut fi „prelucrate" la mijloc, că nu s-a realizat eliminarea din lupta pentru balon a puternicei linii mediane a gazdelor și, în consecință, oamenii avansați au primit mingi mai mult aruncate decît pasate, care îi găseau păziți de 1—2 adversari. Posibilitatea de manevră a acestora devenea aproape irealizabilă.

O adevărată „teroare" rămîne pentru echipa națională contracararea manevrelor adversarului la fazele fixe. La Lisabona, la Guadalajara și, iată, acum, la Leipzig s-au primit goluri din asemenea momente de joc. Modul cum se face marcajul la loviturile libere (directe sau indirecte) ca și gruparea zidului prezintă mari și greu de admis lacune. „Am văzut cum «zidul» echipei române se desface, în partea lui dreaptă, și am tras imediat pe acolo" declară **Bransch,** autorul golurilor echipei **R. D. Germane,** referindu-se la faza golului doi. Se știa că, în general, jucătorii conduși de **Buschner** nu execută DIRECT loviturile libere și, totuși, s-a intervenit prea tîrziu pentru blocarea veritabilului executant al șutului. Sau „zidul" s-a răsfirat înainte de plecarea mingii. **E tare decepționant să constați că un meci poate fi pierdut în momente cînd, prin oprirea jocului, măsurile de apărare pot fi luate mai lucid și cu timp la dispoziție. E amar să vezi că șansele de calificare la un campionat mondial s-au anulat în proporție de 90%, din cauza acestor neatenții sau neinspirații în faze fixe, fiindcă, să ne amintim, și acel scor egal de la Helsinki, care afirnă acum așa de greu în balanța calificării, s-a fixat tot în urma unor erori la o lovitură liberă indirectă, în careul echipei noastre. Nici la cluburi nu există o preocupare în această privință; și nu numai pentru ipostaza de anihilare a unor asemenea lovituri dar nici pentru celălalt moment, acela cînd formațiile noastre sînt beneficiare ale loviturilor directe sau indirecte (în careu).**

În fine, e acea chestiune mult mai generală și mai importantă, a pregătirii fizice și, cu imediate repercusiuni — a efectuării marcajului om la om și a posibilității de a-i face față, concomitent cu viteza de joc, capitole la care fotbalul nostru — și implicit — echipa națională, se prezintă sub pretențiile jocului modern. Amintim, doar, subiectul, fiindcă el a grevat enorm comportarea echipei naționale în partida de la Leipzig. Mai cu seamă această partidă în care ea a întîlnit o echipă de atleți-fotbaliști, echipa cu cel mai înalt grad de pregătire fizică din întreaga lume, în acest moment.

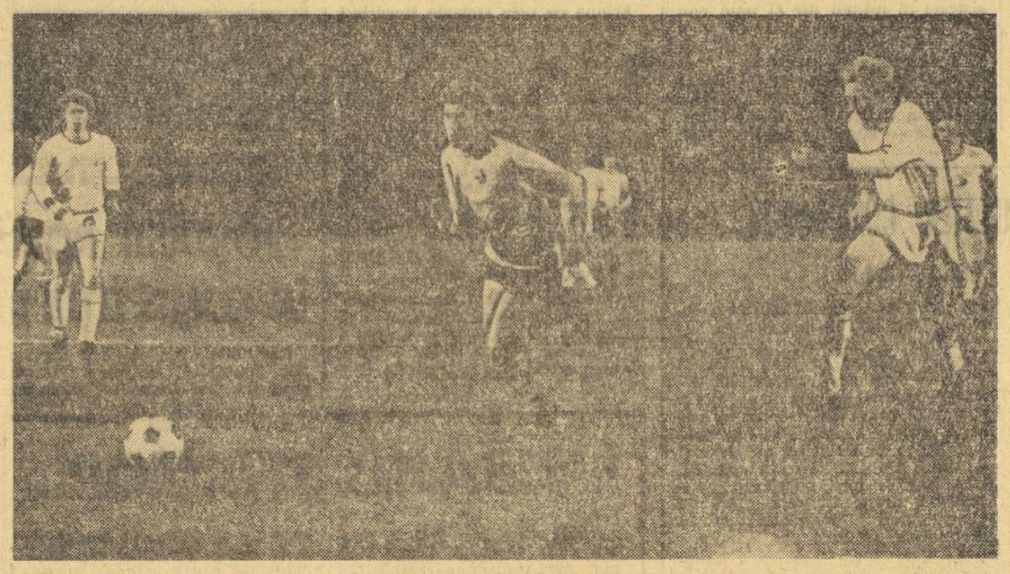

DUMITRACHE a activat mult mai intens în a doua parte a întîlnirii. Iată-l în cursă spre poarta lui Croy, *urmărit de uriașul* Sammer

Comportarea celor 13 jucători utilizați la Leipzig

RADUCANU. Spre deosebire de alte dăți, a început destul de calm această partidă, avînd intervenții sigure. S-a plasat bine, a reușit unele intercepții curajoase, în extremis. Nu i se poate imputa nici unul din goluri, șuturile puternice expediate de Bransch găsind spărturi în „zidul" efectuat defectuos. Mai mult, la primul gol, în drum spre poartă, balonul a întîlnit piciorul lui Nunweiller de unde a deviat, înșelător, în plasă. La intervenția efectuată în afara careului, el a fost nevoit să plonjeze pe minge, comițînd henț, deoarece în viteza cu care a dorit să degajeze terenul a alunecat și s-a dezechilibrat. Îi reproșăm doar intervenția periculoasă care, în min. 61, a condus la grava accidentare a lui Kreische.

SATMAREANU. În general, în situația de apărare, a reușit să-l supravegheze pe Streich oriunde s-a deplasat aripa stîngă a lui Buschner. Dar, în momentele de posesie a mingii, a greșit o serie de pase, fără coeficient prea mare de dificultate, abuzînd și de centrări înalte, la pachet, convenabile masivilor apărători ai formației gazdă.

ANTONESCU. A jucat simplu și cu folos. L-a marcat cu strictețe pe Ducke, a acoperit și a dublat la nevoie pe coechipierii lui din linia de fund, „scoțînd", de cîteva ori, din picioarele adversarilor, cînd aceștia aveau golul în vîrful bocancului.

DINU. A avut, în linii mari, o evoluție sub posibilitățile sale. Mai puțin ca acuratețe tehnică și mai mult ca oportunitate în intervenții și din punctul de vedere al puterii de luptă. Altfel, a dorit, din tot sufletul, să dea tot ce poate, ieșind, deseori, din ultima linie, atît pentru combinații în zona de pregătire a acțiunilor cît și pentru încercarea vigilenței lui Croy, prin șuturi expediate de la distanță.

DELEANU. Foarte atent la dublajul stoperului de pe partea sa, pentru a închide culoarele frontale, el a făcut o primă repriză bună. Și-a neglijat, însă, în a doua parte, aripa sa, pe Löwe, permițîndu-i acestuia să acționeze, deseori, pe spații mai libere. Din această cauză, pentru deposedarea de minge a omului său, Deleanu a fost nevoit să apeleze, nu o dată, la riscantele intervenții prin alunecare.

DUMITRU. De obicei o piesă de bază în angrenajul echipei, jucătorul cu numărul 5 n-a mai fost miercuri seara titularul de mare precizie și de mare personalitate în joc. Poate și pentru faptul că — o bună parte din prima repriză — echipa noastră a acționat cu liniile izolate, ceea ce a împietat asupra jocului de construcție în treimea de mijloc. Mai trebuie spus că, după reluare, pe Dumitru l-au mai părăsit și resursele fizice.

R. NUNWEILLER. Mai lucid decît coechipierii lui în prima parte a jocului, cînd echipa făcea față cu greu forcingului declanșat de adversari, „decarul" național a fost nevoit, în continuare, să suporte un dur handicap psihic, prin prezența lui la faza în care arbitrul Scheurer l-a pedepsit atît de sever pe el și... întreaga echipă. Căderea de ordin moral a lui Radu Nunweiller a antrenat, se pare, la dinamovist, după pauză, și o slăbire a potențialului general.

TĂRĂLUNGA. Inexplicabilă exagerata doză de timorare a acestui jucător, dacă ținem seamă că nu mai este așa de tînăr și nu mai era nici debutant. Titularizarea a însemnat pentru el un mare „vot de încredere", dar Tărălungă (chiar dacă a fost mai puțin jucat) s-a dovedit complet depășit de meci. A fost o decepție.

DEMBROVSCHI. Incomparabil mai bun decît titularul postului. 15—20 de minute, nu prea a avut mîngi, dar după aceea a intrat în joc, remarcîndu-se prin cîteva centrări bune și două-trei șuturi care l-au pus în dificultate pe Croy, odată fiind la un pas de gol. Nici Dembrovschi nu a fost, însă, la valoarea lui reală.

DOBRIN. În prima repriză, aportul lui a fost satisfăcător, fiind unul dintre cei ce au mai temperat furiosul adversarilor. A dat cîteva pase excelente, unele folosite de Iordănescu, dar altele n-au găsit jucătorul căutat. După pauză, Dobrin a slăbit mult și, cam din minutul 60, a dispărut total din joc. În general, evoluția lui a fost modestă, sub cerințe.

DUMITRACHE. A început mai slab, dar a terminat cel mai bine. A fost singurul nostru atacant care s-a „bătut", deși era păzit de masivii Bransch și Sammer. Cu driblingurile lui derutante a creat, de cîteva ori, panică în careul advers, dar n-a fost susținut de colegi. În min. 75, a fost oprit neregulamentar în careu, însă arbitrul a închis ochii și a refuzat lovitura de la 11 m.

IORDĂNESCU. În prima repriză, a lăsat o bună impresie pe stadionul din Leipzig. A jucat bine 45 de minute, depășindu-l cu regularitate pe Fritsche, dar trei centrări ale sale nu au fost fructificate de nimeni. După pauză, randamentul lui a scăzut, fiind incomodat de marcajul și duritățile lui Kurbjuweit, mutat pe partea sa.

MARCU. L-a înlocuit pe Dobrin, în min. 83, și, în cele șapte minute, aproape că nici nu a avut timp să pună piciorul pe minge.

G. NICOLAESCU
Constantin ALEXE

„TURNEUL PRIETENIA" PENTRU JUNIORI

ROMÂNIA PE LOCUL TREI ÎN GRUPA A

La Donețk au continuat întrecerile competiției internaționale de fotbal „Turneul Prietenia". În grupa A, din care face parte și echipa noastră de juniori, s-au înregistrat următoarele rezultate: U.R.S.S. — Ungaria 2—2, Cehoslovacia — R.P.D. Coreeană 1—0. Iată cum arată clasamentul final al acestei grupe: 1. U.R.S.S., 2. Ungaria, 3. **România,** 4. Cehoslovacia, 5. R.P.D. Coreeană.

OFTÎND...

Se deschid mai multe căi mihnirii firești cu care ne trezim astăzi de dimineață, sub un cer și el plumburiu și încruntat, după o înfrîngere cam decisivă. Viață de cronicar sportiv fără asemenea clipe grele nu s-a prea văzut, dimineața de după eșec e cea mai grea, mai aleș cînd trebuie să te și exprimi. Ce trebuie să spui ca să nu-ți apari ție și celorlalți ridicol, stupid, laș sau pur și simplu plîngăreț? Se deschid mai multe căi — unele mai ușoare, altele mai grele.

Cele ușoare ar fi furia (totdeauna sfetnic rău), torentul de acuzații, lamentarea, blestemarea soartei... Oamenii superiori nu aleg o asemenea cale: oamenii superiori nu se plîng nici Zeilor, nici altor oameni, nici de arbitru, nici de adversar. Arbitrul a fost cum a fost, l-am văzut: nu-i ceream să țină cu noi, dar nici să fie atît de arbitrat și de paradoxal, ca o foarfecă pe spate riscantă, **care punea în joc numai coloana vertebrală a jucătorului nostru,** să fie considerată joc periculos față de adversar? Mai bine dădea penalty... Adversarii, nici dacă iau foc în gură, nu vor admite că știu mai mult fotbal decît noi. Ceea ce nu mă alină cu nimic: ei au jucat cum se joacă acasă, azi, de către echipele atletice, cu oase tari, într-un atac continuu, care nu a creat nimic memorabil dar care a prins două faze fixe în care mingea s-a lovit de un bocanc care a lovit-o fericit. Nu ne-au învins niște magnifici, niște irezistibili, niște genii. Atunci mîhnirea mi-ar fi fost mai ușoară. Dar asta este — ne-a învins o echipă pe care mîine o putem învinge și noi, ca și ieri, la București.

Calea cea mai grea e aceea care duce însă la noi înșine, la judecarea noastră. Poate că greșesc, dar sincer vorbind echipa noastră mi s-a părut că a muncit, că s-a „bătut" pentru minge și rezultat. Merg mai departe cu omenia și scriu că fără golul acela otrăvit din minutul 42, cu un 0—0 la pauză, după o repriză în care echipa a jucat foarte calm și cu o tehnică atît de neplăcută adversarilor, fără golul acela căzut cum nu se poate mai prost, — dimineața aceasta poate că nu ne-ar mai fi dăruit cerul acesta greu și inima atît de înlăcrimată... Nimic mai afurisit într-un meci decisiv decît un gol în ultimele minute ale reprizei, care-ți otrăvește odihna pauzei... Dacă, dacă, dacă... Dar dacă noi am fi avut un atac valabil? N-am avut. Și n-avem de mult. Primul nostru șut pe poartă a fost în minutul 31, de departe... Croy n-a avut nici un moment de panică. Iordănescu (surpriză plăcută, în care nu credeam, în timp ce Tărălungă, în care credeam, m-a decepționat) centra foarte bine, dar cui? Minute întregi dragul Dumitrache nu s-a văzut. În careul adversarilor n-am ridicat probleme. Ideea noastră tactică a fost ocuparea și acoperirea de ajuns de judicioasă a 3/4 din teren, excluzînd însă careul advers! Așa nu se poate cîștiga, desigur; așa pusă problema — vom mai avea dimineți grele, deși știm mai bine ca alții ce-i aceea o pasă, ce-i aceea o subtilitate... Dar trebuie să ne intre în cap că **așa nu se mai joacă fotbal, azi, în lume,** oricîte laude aducem și vom mai aduce tehnicii.

Tehnica noastră bunicică e ineficace fiindcă n-are viteză și nu e aplicată în forță, cu răutate. A ataca **irezistibil,** a întoarce pe dos o apărare masivă n-a **intrat încă în meseria noastră.** Aceasta e marea mea mîhnire, tehnic vorbind, căci sentimental... sentimental știm cu toții să punem problemele.

Rămîne acum să ne transferăm speranțele în alții. Nu e niciodată o afacere prea strălucită — să nu depinzi de tine și să fii la cheremul altor rezultate. Să sperăm că finlandezii vor fi apți să primească 8 goluri de la atacul nostru și albanezii să la un punct măcar de la o echipă care... Dar, încă odată, să nu ne uităm la ceilalți, ci întîi de toate, în casa noastră!

BELPHEGOR

ULTIMELE VEȘTI DIN TABĂRA DIVIZIONARELOR A

Atenția se îndreaptă din nou spre campionat. A opta etapă care debutează mîine a fost pregătită și în perioada de întrerupere, fiecare formație căutînd să-și refacă jucătorii accidentați și să elimine, pe cît posibil, carențele semnalate în prima parte a campionatului. Pentru astăzi vă oferim o scurtă „fișă" la zi a majorității divizionarelor A.

UNIVERSITATEA CRAIOVA s-a pregătit intens pentru **„săptămîna de foc" care începe duminică: derbyul cu F.C. Constanța, revanșa cu Florentina, miercuri în Cupa U.E.F.A., și revanșa cu U.T.A., la Arad, duminică viitoare** — cum spunea ieri antrenorul **Constantin Cernăianu.** După amicalul cu echipa braziliană **A.B.C. Natal,** cîștigat cu 1—0, marți, formația craioveană și-a continuat antrenamentele zilnice, fără jucătorii selecționați în lotul A. **Niță** a fost recuperat și va juca, probabil, duminică.

F.C. CONSTANȚA s-a gîndit la derbyul de duminică din... seara ultimei etape. Marți, un amical la Medgidia, cu combinata **I.M.U.M.-Cimentul.** Scor 0—0. Antrenamente zilnice. Ieri, două, în dimineața aceasta, unul, după care urmează plecarea la București de unde, sîmbătă dimineața constănțenii iau drumul Craiovei. Fundașii **Jurcă** și **Stoica** nu sînt încă refăcuți, după accidentele din campionat.

DINAMO, fără mulți jucători, adică fără cei selecționați în cele trei loturi reprezentative, dar cu foarte mulți accidentați, nu a putut efectua decît antrenamente ușoare. **Fl. Dumitrescu** și **Dobrău** și-au reluat pregătirile. Lui **Radu Pamfil** i s-a scos gipsul ieri, dar i s-a aplicat „menghina albă" lui **Lucuță,** rămas cu o entorsă după amicalul lui „under 21" cu selecționata similară a **R.D.G.** Accidentați mai sînt **Moldovan** și **Sălceanu,** așa încît antrenorul **Nelu Nunweiller** va alcătui formația în funcție de avizul medicului, abia la ora meciului cu Poli Timișoara.

STUDENȚII TIMIȘORENI au susținut miercuri un joc școală cu **C.F.R.** din localitate, **„un joc în care nu a interesat scorul",** cum mărturisea ieri, la telefon, antrenorul secund **N. Godeanu. Dașcu** e indisponibil în continuare. Pentru duminică va fi menținută **„formația de la Ploiești, cea care a reușit primul punct în deplasare".**

C.F.R. CLUJ a efectuat zilnic antrenamente. Miercuri a susținut un joc de verificare cu echipa de tineret. Scor 6—0 (3—0), prin golurile înscrise de **Adam** (3), **Marius Bretan, Cojocaru** și **Țegean. Petrescu** rămîne în continuare accidentat. Pentru jocul de mîine, cu Steagul roșu, antrenorul **Chirilă** ne-a anunțat o surpriză în formație: extrema **Sorin Bretan** va juca... fundaș central, fără ca fostul titular **Szőke** să fie accidentat!...

În drum spre Cluj, **STEAGUL ROȘU** a făcut o escală la Mediaș, unde a învins cu 3—0 (0—0) formația locală **Vitrometan** (Divizia C), prin golurile înscrise de **Șerbănoiu, Iambor** și **Zotincă.**

F.C. ARGEȘ are în continuare probleme în alcătuirea formației. Lui **Troi** i se va scoate gipsul astăzi, **Barbu, Cîrstea** și **Roșu** (accidentat marți la antrenament), sînt indisponibili, așa încît antrenorul **Ștefan Coidum** va aștepta cu neliniște „verdictul" medicului în ziua jocului.

SPORTUL STUDENȚESC a făcut antrenamente zilnice după amicalul de duminică (2—2 cu **F.C. Constanța,** pe malul mării), un antrenament și simbătă, în ziua plecării la Pitești. Au reînceput pregătirile **Kraus** (accidentat mai demult) și **Măndoiu,** care a suferit săptămîna trecută o intervenție chirurgicală la piciorul drept.

PETROLUL are o singură problemă: **Dincuță** acuză o întindere. Mîine ploieștenii vor veni în Capitală, unde vor efectua și un antrenament de acomodare, în nocturnă, pe stadionul „23 August", acolo unde se va disputa duminică seara partida cu Steaua.

În așteptarea derbyului moldovean cu S.C. Bacău, **POLITEHNICA IAȘI** și-a propus un amical cu o altă formație moldoveană, liderul seriei I a Diviziei B, **C.S.M. Suceava. Stoicescu** s-a refăcut și toată echipa așteaptă optimistă jocul de duminică.

U.T.A. a jucat marți la Salonta cu Divizionara C **Recolta** și a învins la scor (5—1), prin golurile înscrise de **Kun, Axente, Țilă. Sima** și **Domide,** respectiv **Roșu. Trandafilon** are o mînă în gips.

ÎNAINTEA ETAPEI A 8-a A DIVIZIEI A

CIFRELE VORBESC...

Din actualul campionat al Diviziei A s-a scurs prima „cincime", fapt ce ne determină să vă prezentăm principalele aspecte de ordin statistic din desfășurarea acestei perioade:

● **În cele șapte etape disputate s-au marcat 175 de goluri: 126 aparțin gazdelor, iar 49 oaspeților. Cele mai multe — 36 — s-au înscris în etapa a VI-a, iar cele mai puține — 20 — în etapele a III-a și a VII-a.**

● **După șapte etape, doar Universitatea Craiova a reușit să înscrie cel puțin un gol în fiecare partidă.**

● **Iată jucătorii care au marcat mai mult de un gol într-un meci, 4 goluri: Nestorovici; 3 goluri: Dembrovschi, Adam, Mărculescu; 2 goluri: Dudu Georgescu (de 3 ori), Adam (2), M. Sandu (2), Bălan, Năstase, Iordănescu, Stocker, Beldeanu, I. Constantin, Pirvu (Petrolul), Naghi (A.S.A.).**

● **Pînă în prezent am consemnat 2 autogoluri: Boc (Univ. Craiova) pentru Rapid, Ivan (F.C. Argeș) pentru S.C. Bacău. Deci, ambele au fost marcate de oaspeți.**

● **În cele 63 de meciuri s-au acordat 12 lovituri de la 11 m. (9 pentru gazde, 3 pentru oaspeți): 8 pe motiv de fault, iar 4 pentru infracțiunea de henț. Un aspect pozitiv: toate penalty-urile au fost transformate!**

● **Pe lista golgeterilor figurează 37 de jucători: F.C. Constanța — 8, Petrolul — 7, Dinamo, S.C. Bacău, Steaua, Sportul studențesc — 6, Univ. Craiova, F.C. Argeș, A.S.A., Rapid — 5, Steagul roșu, Jiul, C.S.M. Reșița, „U" Cluj, Politehnica Iași — 4, C.F.R. Cluj, Politehnica Timișoara — 3, iar U.T.A. — 2.**

● **Cele 18 divizionare A au folosit, pînă în prezent, 314 jucători: Politehnica Timișoara — 21, Rapid — 20, Steaua, Jiul, Petrolul — 19, Dinamo, Politehnica Iași — 18, Univ. Craiova, F.C. Argeș, S.C. Bacău, F.C. Constanța, Sportul studențesc — 17, C.F.R. Cluj, Steagul roșu, A.S.A., C.S.M. Reșița, „U" Cluj — 16, U.T.A. — 15.**

● **9 jucători au fost eliminați de pe teren: 4 în prima etapă, 2 în etapa a IV-a, iar 3 în etapa a VII-a.**

● **Arbitrii au arătat de 99 de ori cartonașul galben, cele mai multe — 18 în etapa a VI-a, iar cele mai puține — 6 — în etapa a II-a. Situația penalizării jucătorilor, pe echipe, este următoarea: Dinamo, Steagul roșu, C.F.R. Cluj, „U" Cluj, C.S.M. Reșița — cîte 8, U.T.A., Politehnica Timișoara, Univ. Craiova — 4, Petrolul, S.C. Bacău, Politehnica Iași, A.S.A., Jiul și F.C. Argeș — 5, Steaua, Rapid, Sportul studențesc, F.C. Constanța — 6. Deci, în total 81 de jucători, aproape 25 la sută din totalul fotbaliștilor care au evoluat în actualul campionat.**

● **Iată jucătorii care au primit de mai multe ori cartonașul galben: Tănăsescu, de 4 ori, Ghiță și Stocker, de 3 ori, Smarandache, M. Sandu, Tănase, Stoicescu, Romilă II, Mureșan (A.S.A.), Eirău, Beldeanu, Dobrin și Deselnicu, de 2 ori.**

● **Cei 30 de cavaleri ai fluierului au primit, din partea cronicarilor ziarului nostru, 266 de stele (cele mai multe — 40 — în etapele a II-a și a III-a, iar cele mai puține — 36 — în etapa a VI-a): de 24 de ori cîte cinci stele, de 31 de ori cîte patru, de 6 ori cîte trei, de 2 ori cîte două.**

● **Pînă în prezent, la partidele actualului campionat au asistat aproximativ 832 000 de spectatori. Cei mai mulți — 138 000 — s-au înregistrat în etapa a V-a, iar cei mai puțini — 91 000 — în etapa a III-a.**

● **Clasamentul orașelor, pe baza mediei de spectatori (cifră aproximativă), după șapte etape se prezintă astfel: 1. CRAIOVA 30 000, 2. București 19 200, 3. Timișoara 18 500, 4. Reșița 16 000, 5. Constanța 15 300, 6. Arad 12 200, 7—8. Ploiești și Iași 11 200, 9. Brașov 11 000, 10. Cluj 10 500, 11. Tg. Mureș 9 600, 12. Bacău 8 500, 13. Pitești 8 000, 14. Petroșani 6 000.**

● **Situația în „Trofeul Petschovschi", după șapte etape, este următoarea: 1. CONSTANȚA 10, 2—3. Ploiești și Timișoara 9,75, 4—5. Pitești și Craiova 9,66, 6. Iași 9,50, 7. București, 9,42, 8. Reșița 9,33, 9. Arad 9,25, 10. Cluj 8,83, 11—12. Bacău și Brașov 8,75, 13. Petroșani 8,33, 14. Tg. Mureș 7,33.**

DUMINICĂ 30 SEPTEMBRIE

UN MARE SPECTACOL CULTURAL-SPORTIV PE STADIONUL GIULEȘTI

Cu prilejul aniversării a 50 de ani de la înființarea clubului Rapid, duminică 30 septembrie, începînd de la ora 10, va avea loc un mare spectacol cultural-sportiv pe stadionul Giulești. Vom reveni cu amănunte în numărul de mîine al ziarului nostru.

Agenda ACTIVITĂȚII SPORTIVE DE MASĂ

(Urmare din pag. 1)

nerului **Mircea Curcă,** au hotărît să-și amenajeze spațiul necesar, destinat unor viitoare competiții. Primind un substanțial sprijin din partea organelor locale, iubitorii tenisului din întreprindere au amenajat un teren bituminat, conform indicațiilor regulamentare. De menționat că, pasiunea pentru sport nu se reduce doar la tenis, fapt pentru care ei au adoptat o soluție tehnică ce permite și disputarea unor competiții de volei. De asemenea, în perioada de iarnă, suprafața amintită se poate transforma într-un micropatinoar.

Ionel JIPA

BUCUREȘTI: CAMPIONATELE ASOCIAȚIEI I.T.B. ÎN PLINĂ DESFĂȘURARE

La asociația sportivă **I.T.B.** campionatele interne se află în plină desfășurare.

Campionatul de fotbal, care angrenează 22 de echipe, este împărțit în două serii, evidențiindu-se echipele **Garajul Ferentari** și **Depoul București Noi** — în prima serie, **Depoul Panduri** și **Depoul Splai** — în seria a doua.

Deosebit de populată este întrecerea șahiștilor, sport foarte îndrăgit aici. Participă 20 de echipe, grupate tot în două serii, primele poziții fiind deținute de **Depoul Panduri** (22 p) și **Autobaza Șerban Vodă** (22½). Începînd cu data de 27 septembrie, primele trei clasate în cele două serii se vor întîlni într-un turneu tur pentru desemnarea campioanei.

După cum ne-a informat secretarul asociației, **Paul Halpern,** de o largă audiență se bucură și disputele voleibaliștilor și jucătorilor de tenis de masă, la care iau parte în total 26 de echipe, iar săptămîna viitoare, la poligonul Tineretului, iubitorii tirului își vor disputa finala pe echipe mixte. **(D. N.)**

DIN JURNALUL ECHIPAJULUI „ROMÂNAȘUL" — RUNCU

Format din pionieri ai **Școlii generale din comuna Runcu,** județul Dîmbovița, echipajul **„Românașul"** a plecat în munți avînd ca obiective: **marcarea traseului turistic Vîrful Rătunei — Pietrele Albe din masivul Leaota** și **reamenajarea traseului Runcu — Vîrful Leaota.**

Acțiunea fiind terminată, iată isprava echipajului amintit: lungimea traseului marcat și reamenajat 30 km (circa 13 ore de mers); plantarea a 15 stîlpi de metal; consolidarea celor 10 stîlpi plantați anul trecut; aplicarea pe arbori a 120 de plăcuțe din metal cu semnul traseului; 150 semne de marcaj cu vopsea pe alți arbori; transportarea a 200 kg de ciment și balast pe o distanță de circa 20 km. Prin strădania acestor pionieri temerari, s-au economisit peste 4 500 lei (transportul materialelor, vopsit etc.). Cine sînt membrii „Românașului"? Iată-i: **Corvin Chiorniță** (căpitanul echipajului), **Doina Stanciu** (secund), **Eusebiu Cojocaru** (foto și meteorolog), **Ilie Milea** (maestru cimentări), **Adrian Iordănescu** (sanitar și vopsitor), **Maria Vuta** (bucătar șef), **Maria Diaconescu** (aj. bucătar), **Cristian Istrătescu** (maestru săpat gropi), **Maria Mihai** (geograf și istoric), **Ion Cojocaru** (ghidul expediției), **Maria Cojocaru** (comandant echipaj). Nu putem să nu remarcăm în componența echipajului pe: **D. Stanciu și I. Milea,** campioni republicani la cea de a V-a ediție a Săniuței de argint (1973) și **E. Cojocaru,** vicecampion (ed. 1972).

Mișu AVANU, coresp.

ACTIVITATEA SPORTIVĂ LA CIUMBRUD ȘI BLAJ

(Urmare din pag. 1)

fesor **Ștefan Fülöp,** directorul adjunct al liceului, recunoscut ca unul dintre principalii susținători ai sportului în școală: **„Pentru că fiecare pedagog știe sau măcar bănuiește importanța educației fizice ca instrument în educație și pregătirea multilaterală a tinerilor n-am să mai teoretizez pe marginea acestei probleme. În ceea ce privește școlile cu profiluri practice, apreciez că atenția ce trebuie acordată activităților de mișcare trebuie să fie și mai mare. În cazul nostru, avînd misiunea să dăm agriculturii nu numai cadre pricepute într-ale meseriei, ci și tineri care să răspundă cu „capacitatea maximă" viitoarelor solicitări de producție, trebuie să ne preocupăm în egală măsură atît de mintea, cît și de organismul lor, care trebuie să fie fortificat, ușor adaptabil la efort. Cîștigîndu-i pentru mișcare, îi facem totodată partizanii acesteia, „sămînța" pe care ei o vor presăra pretutindeni unde vor merge, ajutînd astfel la... împămîntenirea acestei bune deprinderi. Iată de ce facem eforturi ca activitatea de educație fizică și sport să se ridice la nivelul celorlalte discipline predate în școală".**

ION MOINA AR PLÎNGE...

Cînd am intrat pe baza **Liceului pentru industrializarea lemnului din Blaj** și am întîlnit vraiștea existentă aici, am dat mai întîi vina pe... Ciumbrud, cu imaginile lui desprinse parcă dintr-o revistă ilustrată.

Consemnînd, însă, în carnet cele văzute: o pistă neglijent drenată, fără bordură și plină de resturi menajere, o aparatură (bare fixe pentru portic de gimnastică, porți de handbal și fotbal, panouri de baschet) prost întreținută, bălării să le scoți cu căruța și... 23 de porci „activînd" în legea lor, am socotit că de vină sînt, totuși, numai „gospodarii" de aici.

Referindu-se la misiunea unităților de învățămînt **Hotărîrea Plenarei C.C. al P.C.R. din 28 februarie — 2 martie** precizează că **„Școala, care cuprinde majoritatea tineretului, constituie factorul principal în procesul de formare și pregătire a unui tineret sănătos, apt să îndeplinească în cele mai bune condiții îndatoririle ce revin cetățenilor patriei noastre".**

Mai este care nevoie să spunem că baza trebuie redată adevăraților ei beneficiari, care se mîndresc că utilizează aceeași pistă pe care, cu ani în urmă, sprinta Ion Moina?

SUBTEXTUL „ZONALULUI" DE LA BLAJ

La sediul C.O.E.F.S. Blaj — mare animație în jurul unui program competițional care trebuia definitivat. Era vorba de „zonalul" de fotbal, un campionat rezervat echipelor sătești din jurul Blajului, **„competiție la care solicită să participe din ce în ce mai multe formații"** — după cum ne informează prim-vicepreședintele C.O.E.F.S., tovarășul **Martin Socaci.**

„Zonalul" înseamnă însă mai mult decît o competiție sătească de fotbal. Înseamnă o activizare a forțelor din comune și pentru amenajarea minimului de baze sportive, pentru proliferarea — pe lîngă mult îndrăgitul fotbal — și a altor sporturi, așa cum, de altfel, este menționat și în **Hotărîrea Plenarei C.C. al P.C.R. din 28 februarie — 2 martie,** privind dezvoltarea mișcării sportive în mediul rural.

TRADIȚII CARE SE CER REÎNVIATE

Dacă întrebi, pe oricare dintre profesorii aflați astăzi în pragul pensionării, ce sporturi aveau trecerea la Blaj în vremea cînd ei au urcat la catedră, ți se va răspunde fără nici o clipă de gîndire: **atletismul și volelul.**

Treptat însă, sporturile veterane și-au pierdut caracterul de masă, rămînînd pe mîna cîtorva **„mohicani"** care au încercat să le păstreze renumele. Efortul lor a fost însă, de scurtă durată, disciplinele preferate intrînd într-un total anonimat. De aceea, în ultima perioadă sînt vizibile preocupările pentru revitalizarea acestor ramuri sportive. **„Demararea n-a fost ușoară și nici scutită de piedici, pentru că munca e migăloasă, iar comoditatea mare"** — după cum ne-au mărturisit unii dintre interlocutorii noștri. Dar, primul pas s-a făcut. El este mai pregnant în special la volei, unde două echipe școlare — de băieți și fete — activează, cu rezultate bune în divizia de juniori și școlari. Cît privește atletismul, munca cea mai febrilă se desfășoară încă la capitolul organizare. Ultimele lucruri stabilite: declanșarea unui campionat sistem divizie, care să cuprindă elevii școlilor generale și liceelor din Blaj, și sporirea — în cadrul colectivelor sportive — a orelor afectate atletismului (șase săptămînal), ore ce urmează să se desfășoare pe noul stadion al orașului și să fie dirijate de profesori desemnați anume.

— De altfel, munca profesorilor va fi de acum cu strictețe controlată pentru a stopa pelerinajul de la o disciplină sportivă la alta, lucru ce ne-a dat multă bătaie de cap și care a dus la o inutilă risipire de forțe — apreciază tovarășul **Viorel Berța,** secretar al C.J.E.F.S. Alba, oferindu-ne totodată ca exemplu cazul profesorului **Marius Dragolea** de la Liceul Iacob Mureșeanu din Blaj care, în cadrul colectivului sportiv, și-a schimbat an de an ramura sportivă, reușind „performanța" de-a nu realiza nimic în nici una.

Tot în ideea promovării atletismului am notat încă o acțiune care urmează să fie declanșată în aceste zile: testarea tuturor elevilor din clasele II — X și recrutarea celor mai dotați pentru nucleele atletice ce se vor constitui.

Inițiative despre a căror aplicare și, mai ales, rezultate, așteptăm noi vești.

EXCURSII PESTE HOTARE

Cîștigurile constînd din călătorii peste hotare — prilej de cunoaștere a frumuseților naturale, ale realizărilor și monumentelor de artă și cultură din țările prietene — au fost oferite cu regularitate la tragerile speciale și excepționale de către sistemele de joc Loto — Pronosport.

De curînd s-au întors excursioniștii din călătoriile efectuate pe COASTA DALMAȚIEI, PARIS și ITALIA. În prezent se află în excursie grupurile de cîștigători în U.R.S.S. pe ruta KIEV — LENINGRAD — MOSCOVA și R.D. GERMANĂ, iar în luna octombrie vor pleca într-o frumoasă călătorie, alte două grupuri de cîștigători. Vor fi vizitate orașele BERLIN — LEIPZIG — DRESDA — POTSTDAM.

Această vie activitate va continua pînă la sfîrșitul anului contribuind la ridicarea nivelului cultural-educativ al jucătorilor prin cîștigurile acordate în excursii.

● Omologările efectuate în cursul lunii septembrie la LOTO și PRONOEXPRES au adus tragere de tragere o nouă serie de mari cîștigători. Dar iată numele celor mai recenți: Crudu Emil din București = 83.474 lei; Cimpoieru Elena din Galați = 67.455 lei; Belein Costică din Brașov și Leonte Ioan din Satu Mare, fiecare cîte 51.364 lei; Chivu Alexandru din București = 32.725 lei ș.a.

Vă reamintim că în continuare, sînt asigurate toate condițiile unor cîștiguri de valoare maximă. Ca să vă puteți număra printre cîștigători, trebuie să participați cu perseverență la sistemul preferat. Rețineți! Simbătă este ULTIMA ZI pentru depunerea buletinelor la Pronosport, marți ULTIMA ZI pentru procurarea biletelor la Pronoexpres, joi ULTIMA ZI pentru Loto, iar LOZ ÎN PLIC puteți juca în fiecare zi oricînd și oriunde.

Rubrică redactată de LOTO — PRONOSPORT

Întrecerile de ciclism continuă

Mircea Romașcanu (Dinamo) campion în proba cu adițiune de puncte

La capătul unei curse de toată frumusețea (100 de ture cu sprinturi la trei ture) victoria în proba cu adițiune de puncte a revenit lui Mircea Romașcanu (Dinamo), un tînăr de 20 de ani, lansat pe velodrom și cooptat, din acest an, în rîndurile fondiștilor. Revenit ocazional la velodrom Romașcanu a fost iarăși la înălțime.

Cum au decurs ostilitățile? Din start, campionul de anul trecut al probei, Marin Ioniță (Dinamo) pare hotărît să-și apere titlul fără menajamente. Ia conducerea plutonului și timp de trei ture nimeni nu i se poate alătura. După cîștigarea primului sprint însă, cedează ritmul și nu va mai ieși la „bătaie" decît arareori.

Mai hotărît să obțină un rezultat bun pare George Negoescu (Steaua). Într-o vervă de zile mari, Negoescu cîștigă patru sprinturi consecutive, acumulînd în 12 ture nu mai puțin de 20 p. Devenit periculos, intră „pe recepție" Teodor Vasile. Acesta, la capătul a 45 de ture, ajunge să egaleze punctajul curajosului stelist. Și totuși, nici unuia dintre aceștia nu-i va fi rezervată victoria finală. În cea de-a doua jumătate a cursei, reușesc să evadeze din plutonul mare cinci sportivi: Romașcanu și Cîrje (Dinamo) Ferfelea (Steaua), Cernea (Olimpia) și Drăgan (Voința). Puși serios pe treabă, cei cinci zboară pe pistă de parcă ar avea aripi la picioare. Plutonul într-un moment de acalmie, nu dă atenție evadării și astfel se trezește că „evadații" îl prind din urmă cu un tur!

În asemenea condiții, cursa era alergată. Și totuși, Romașcanu continuă să bată la sprint, sfîrșitul întrecerii găsindu-l nu numai cu un tur avans, dar și cu cel mai bun punctaj acumulat la sprint. Iată clasamentul: 1. Mircea Romașcanu (Dinamo) 39 p, 2. Marin Ferfelea (Steaua) 30 p, 3. Costel Cîrje (Dinamo) 18 p, 4. Ion Cernea (Olimpia) 13 p, 5. Teodor Drăgan (Voința) 10 p, 6. George Negoescu (Steaua) 31 p (un tur mai puțin), 7. Teodor Vasile (Dinamo) 31 p, (un tur mai puțin) etc.

Gheorghe ȘTEFĂNESCU

EDIȚIA A XVIII-a A „EUROPENELOR" DE BASCHET MASCULIN

U.R.S.S. (campioană olimpică) ȘI IUGOSLAVIA (campioană mondială) FAVORITE

O declarație a căpitanului echipei române, Radu Diaconescu

BARCELONA, 27 (Prin telefon, de la trimisul Agerpres, I. GOGA). În orașul coridelor și al fotbalului, trecătorii privesc mirați, în aceste zile, apariția pe străzi a unor giganți care sînt nevoiți să-și plece capetele cînd vor să urce în autobuze. De la comisia de organizare am fost informați că la actuala (a XVIII-a) ediție a campionatului european de baschet masculin, sînt prezenți 40 de jucători cu înălțime de peste 2 metri, recordmanul lor fiind pivotul sovietic **Serghei Kovalenko,** care măsoară 2,18 m! În general, aici interesul pentru baschet este în creștere în aceste zile și, mai mult ca sigur, în zilele de întrecere cele 4 000 de locuri ale Palatului sporturilor din Barcelona, locul de desfășurare a meciurilor din grupa B, vor fi ocupate zilnic de înflăcărații suporteri ai echipei Spaniei.

Partidele grupei A, în care se află și selecționata României, se dispută în moderna și eleganta sală a clubului Juventud din Badalona, ale cărei tribune au o capacitate de 3.000 de locuri. Reprezentativa țării noastre, sosită aici în cursul zilei de marți, a efectuat miercuri primul său antrenament de acomodare cu sala în care va evolua. Într-o discuție avută cu **Radu Diaconescu,** căpitanul echipei, acesta mi-a declarat: **„Vom face tot posibilul pentru a obține un loc cît mai bun la acest campionat, care se anunță deosebit de dificil. Toate echipele din grupa noastră sînt bine pregătite și au o ridicată valoare tehnică, astfel că, pentru a obține victoria, va trebui să jucăm în fiecare zi la valoarea maximă. Foarte important pentru noi este să cîștigăm primele două partide, cu selecționatele Turciei și Israelului. Sînt convins că, în final, vom reuși să ne clasăm pe un loc superior celui de la ediția trecută a campionatului, cînd ne-am situat pe locul 8".**

În ceea ce privește pronosticurile pentru titlul de campioană a Europei, tehnicienii și specialiștii sînt, în general, rezervați. Dar, fără discuție, prima șansă este acordată în unanimitate puternicelor reprezentative ale U.R.S.S., deținătoarea titlului olimpic, și Iugoslaviei, campioană mondială „en titre".

★

În primele întîlniri desfășurate joi seara au fost înregistrate următoarele rezultate: U.R.S.S. — Polonia (grupa A) 89—70, Bulgaria — Franța (grupa B) 104—83. Deoarece la ora închiderii ediției meciul România— Turcia de-abia începuse, rezultatul lui îl vom publica în numărul de mîine al ziarului.

sportul în lume

TURNEE DE TENIS

CHICAGO — În primele partide ale probei de dublu, cuplul Ilie Năstase — Pat Cramer a întrecut cu 6—4, 7—6 perechea Cliff Richey — Torben Ulrich. Alte rezultate: Riessen, Okker — Crealy, Pattison 6—4, 6—3; Newcombe, Davidson — Faulk, Ryan 6—3, 6—2; Batrick, Stilwell — Dibbs, Reid 6—3, 6—2.

HOUSTON — Turneul internațional feminin s-a încheiat cu victoria jucătoarei franceze Françoise Durr, învingătoare cu 6—4, 1—6, 6—4 în finala susținută cu americana Rosemary Casals. Acesta a fost primul turneu cîștigat în S.U.A., în acest sezon, de tenismana franceză. În finala probei de dublu, Pam Teeguarden și Mona Scallau au întrecut cu 6—3, 5—7, 6—4 perechea Françoise Durr — Betty Stove.

COLUMBUS — Rezultate înregistrate în primul tur al unui nou turneu feminin de tenis: Jeanne Evert — Wendy Overton 6—4, 6—1; Margaret Court — Brenda Kirk 6—2, 6—3; Chris Evert — Janet Haas 6—1, 6—0; Françoise Durr — Donna Granz 6—2, 6—1; Laura Rossouw — Pam Teeguarden 2—6, 6—4, 6—3; Rosemary Casals — Jill Schwikert 6—1, 6—0.

MADRID — În capitala Spaniei se desfășoară în prezent întrecerile unei competiții de tenis rezervată echipelor de tineret. Iată primele rezultate înregistrate: Spania (A) — Olanda 2—0; Portugalia — Olanda 2—0; Spania (B) — Anglia 2—1; Iugoslavia — Suedia 2—0.

Bucureștienii au cîștigat Dinamoviada de polo de la Budapesta

Echipa de polo **Dinamo București** a cîștigat turneul internațional de la Budapesta fără să cunoască înfrîngerea. În ultima partidă, deși antrenorul A. Grințescu a folosit în majoritatea timpului rezervele, poloiștii bucureșteni au obținut și cea de a 5-a victorie consecutivă, întrecînd pe **Gwardia (Polonia)** cu 8—4 (2—1, 3—1, 1—1, 2—1). Punctele formației bucureștene au fost realizate de: **D. Popescu** 4, **Nastasiu, Novac, Frincu** și **V. Rus.** Alte rezultate: Dynamo (R.D.G.) — Ruda Hvezda 9—3; Dozsa (Ungaria) — Dynamo (R.D.G.) 9—7.

Clasament final: 1. Dinamo București 10 p, 2. Dozsa (Ungaria) 8 p, 3. Dinamo (U.R.S.S.) 6 p, 4. Dynamo (R.D.G.) 4 p, 5. Ruda Hvezda (Cehoslovacia) 2 p, 6. Gwardia (Polonia) 0 p.

Poștașul Constantin Staicu, cîștigător al celui de al doilea concurs balcanic de marș, parcurge ultimele sute de metri ai cursei de la Varna

POȘTAȘII ROMÂNI ÎNVINGĂTORI ÎN COMPETIȚIA BALCANICĂ DE MARȘ

Cea de a doua ediție a competiției balcanice de marș rezervată poștașilor s-a desfășurat zilele trecute la Varna. La întrecerile din acest an au fost prezenți 25 de mărșăluitori, reprezentînd serviciile poștale din **România, Grecia, Bulgaria** și **Iugoslavia.** Ca și la prima ediție, desfășurată în 1972 la Atena, concursul a fost dominat categoric de sportivii români, care au ocupat primele două locuri în clasamentul individual și, totodată, primul loc în clasamentul pe echipe.

Traseul din acest an a măsurat aproximativ 8 km. Poștașii români (patru din ei s-au situat în primele șase poziții) au controlat în permanență cursa, primul trecînd linia de sosire **Constantin Staicu** după 36:49,1. L-au urmat în clasament: 2. **Gh. Jugănaru** 36:50,0, 3. St. Raikovski (Bulgaria) 36:51,2, 4. St. Stoilkovici (Iugoslavia) 37:02,0, 5. **C. Stan** 37:21,9 și 6. **S. Odobasian** 37:22,0. Pe echipe: 1. **România** 7 p, 2. Iugoslavia 23 p, 3. Bulgaria I 34 p, 4. Bulgaria II 36 p, 5. Grecia 42 p.

Ediția următoare a competiției va avea loc în țara noastră în 1974.

MECIUL MONZON-BOUTTIER COMPROMIS... ...datorită lui Alain Delon!

Un fapt aproape fără precedent în istoria boxului: un meci pentru titlul mondial desfășurat într-o atmosferă anonimă, datorită boicotului ziariștilor...

Este vorba de revanșa dintre deținătorul centurii profesioniste a „mijlociilor", argentinianul Carlos Monzon, și unul dintre principalii outsideri, francezul Jean-Claude Bouttier, meci a cărui organizare a fost angajată — în ultimul moment și împotriva opiniei specialiștilor, care îl socoteau ca șalenger cel mai îndrituit pe australianul Mundine — de celebrul actor de cinema Alain Delon. În momentul în care se părea că banii lui Delon vor salva un spectacol sportiv oarecum compromis de inegalitatea adversarilor — Monzon l-a „martelat" pe Bouttier, în 1972, chiar la Paris — oferindu-i campionului european ultima (și cea mai puțin sperată...) șansă de a intra în posesia centurii supreme, iată că tocmai Delon a declanșat un scandal de mari proporții, comportarea lui dînd naștere unei adevărate „mutenii" a presei franceze față de confruntarea programată la 29 septembrie, la Parc des Princes.

De fapt, ce s-a întîmplat? Supărat pe un redactor al ziarului „l'Equipe" care ar fi publicat știri — după opinia sa — defavorabile lui Bouttier, Alain Delon a interzis accesul gazetarului respectiv, Louis Tomassini, la locuința sa de la Douchy, locul de antrenament al campionului francez, cedînd totodată exclusivitatea informațiilor despre Bouttier unui ziar parizian de seară, cunoscut ca „delonist" în concepții și... fonduri!

A urmat o remarcabilă luare de poziție, profesională, a mai multor publicații franceze, între care și ziarele de sport, atitudine care a condamnat comportarea actorului, în mod public, anunțînd totodată un veritabil boicot pe marginea meciului amintit...

Desfășurîndu-se într-un evasi-anonimat, este puțin probabil că meciul Monzon-Bouttier se va bucura de succesul așteptat și că Alain Delon își va... scoate banii investiți!

Ilona Gusenbauer învingătoare cu 1,79 m

În cadrul concursului internațional atletic desfășurat la Paris, fondistul vest-german Uhlmann a cîștigat cursa de 5 000 m, cu timpul de 13:42,0, iar sprinterul francez Sainte-Rose a fost cronometrat pe distanța de 100 m în 10,4. Proba feminină de săritură în înălțime a revenit cunoscutei campioane austriece Ilona Gusenbauer, cu un rezultat modest: 1,79 m.

Alte rezultate: **masculin: 400 m** plat — Calgren (Suedia) 46,8; săritura cu prăjina — Abada (Franța) 5,00 m; **feminin:** 200 m — Tomova (Bulgaria) 24,4; 1 500 m — Wright (Canada) 4:17,4.

LIMBAJUL ȘTIRILOR...

Nimic nu e mai grăitor, uneori, decît limbajul direct, simplu, fără înfloriturî inutile, al știrilor de presă. Apelăm adesea la scurtimea și esența acestui limbaj, atunci cînd tristețea sau indignarea ne interzic grandilocvența.

Iată, deci, mai jos, cîteva extrase semnificative din comunicări recente ale agențiilor de presă, referitoare la evenimentele și evoluția situației din Chile.

...Două mari stadioane din Santiago de Chile au fost rechiziționate, după lovitura militară, fiind transformate de forțele represiunii în locuri de detenție. ...Mai multe mii de suspecți, simpatizanți ai guvernului Unității Populare al președintelui Allende, sînt în prezent arestați la cele două mari stadioane din Santiago — stadionul „Nacional", care are o capacitate de 70.000 de locuri (și pe care au avut loc la începutul anului primele mari competiții ale sportului de masă chilian), și stadionul „Chile". ...Militari înarmați păzesc căile de acces spre stadionul „Nacional" și, din exterior, se zăresc siluetele santinelelor aflate în tribunele superioare. ...Pe stadionul „Nacional", devenit loc de detenție, au loc execuții în masă...

...În Franța, în orașul Suresnes, s-a construit un nou complex sportiv. La propunerea primarului Robert Pontillon, stadionul nou, care se va inaugura la 6 octombrie, va primi numele „Salvador Allende", ca un omagiu în memoria președintelui republicii Chile, asasinat mișelește...

Trăsătura de unire (sau de despărțire) dintre cei doi poli ai faptelor relatate nu are nevoie de nici un comentariu.

V. B.

MERCKX SOSEȘTE PRIMUL LA BRUXELLES

PARIS, 27 (Agerpres). — Tradiționala cursă ciclistă internațională Paris — Bruxelles a fost cîștigată la actuala ediție de cunoscutul rutier belgian Eddy Merckx, cronometrat pe distanța de 294 km cu timpul de 7 h 04. Plutonul condus de belgianul Frans Verbeeck a sosit la 14 secunde în urma învingătorului. Pe locul trei s-a clasat tot un ciclist belgian, Van Linden, urmat de compatrioții săi Walter Plankaert, Joseph Bruyere, Rogers Rosière și Eric Leman. Italianul Felice Gimondi, unul dintre favoriții competiției, s-a situat pe locul 10.

TELEX

Prima etapă a cursei internaționale ciciste, care se desfășoară în prezent pe șoselele din Austria, a fost cîștigată de rutierul polonez Wojciech Matusiak. Învingătorul a parcurs traseul St. Christophen — Molln (166 km) în 3 h 56:31. În același timp cu cîștigătorul au fost înregistrați Stanislaw Szosda (Polonia) și Rudi Mitteregger (Austria).

■

După consumarea a opt runde, în turneul internațional de șah de la Vîrșeț (Iugoslavia) continuă să conducă Velimirovici (Iugoslavia), cu 5 puncte și o partidă întreruptă, urmat de Parma (Iugoslavia) — 5 puncte, Krnici, Buljovici (ambii Iugoslavia) — 4½ puncte, Radulov (Bulgaria) — 4 puncte (1). Uhlmann (R.D. Germană), Tringov (Bulgaria), Hecht (R.F. Germania) și Zuckerman (S.U.A.) — 4 puncte etc. În runda a 8-a, Zuckermann l-a învins pe Kirov, iar Ivkovici a cîștigat la Misevici. A fost consemnată remiza în partidele Krnici — Tringov, Parma — Buljovici și Uhlmann — Quinteros.

■

Echipa de rugby Cowbridge (Țara Galilor), aflată în turneu în Belgia, a jucat în localitatea La Hulpe cu reprezentativa țării-gazdă. Victoria a revenit oaspeților cu scorul de 11—9 (0—0).

■

Competiția internațională ciclistă „Marele Premiu al Franței", rezervată tinerilor rutieri amatori (pînă la 25 de ani), s-a desfășurat la Lalinde și a fost cîștigată de francezul Perret. Învingătorul a parcurs 56 km în 1 h 19:57, cu o medie orară de 42,027 km, fiind urmat de elvețianul Bifchoff — la 13 sec., suedezul Filipsson — la 2:48 și italianul Fracaro — la 2:50.

■

Tradiționalul concurs internațional de golf de la Hilton Head Island (Carolina de Sud) a fost dominat la actuala ediție de sportivii americani, clasați pe primele patru locuri. Victoria a revenit lui Halle Irwin, cu 272 puncte, urmat de Jones Grier, Jerry Heard — ambii cu cîte 277 puncte, și Jim Wiechers — 280 puncte.

■

Cursa ciclistă de șase zile de la Londra, prima competiție de acest gen a sezonului, s-a încheiat cu victoria cuplului olandez Gerben Karstens — Leo Duyndam, care a totalizat 389 puncte. Marii favoriți ai cursei, italianul Gianni Motta și belgianul Patrick Sercu, s-au clasat pe locul secund, cu 217 puncte. Au urmat în clasament perechile Alain van Lancker — Jacky Mourioux (Franța), Tony Gowland (Anglia) — Graham Gilmore (Australia) și Ferdinand Bracke — Julien Stevens (Belgia).

■

Competiția feminină internațională de hochei pe iarbă „Cupa Mondială" se va desfășura anul viitor între 7 și 27 martie la Cannes. La competiție vor participa selecționatele Olandei, Spaniei, Belgiei, Indiei, Cehoslovaciei, Argentinei, R.F. Germania, Elveției, Austriei, Italiei, Mexicului și Franței.

RAPID — A.B.C. NATAL (Brazilia) 4-0 (2-0)

Neagu (tricou de culoare închisă) șutează cu toată opoziția lui Edson, și înscrie al doilea gol. (Față din meciul Rapid — A.B.C. Natal 4—0)

Foto: S. BAKCSY

În cadrul manifestărilor organizate cu prilejul aniversării a 50 de ani de existență a clubului **Rapid,** echipa feroviară a întîlnit ieri după-amiază, pe stadionul **Giulești,** formația braziliană **A.B.C. Natal.** La capătul unui joc frumos, deseori aplaudat de un numeros public, bucureștenii au cîștigat cu scorul de 4—0 (2—0). Rapidul a desfășurat un joc de bună calitate, a inițiat nenumărate acțiuni ofensive, depășind cu regularitate apărarea oaspeților. În prima repriză, după cîteva atacuri rămase fără rezultat, **Pop** (min. 16) a urcat pînă în apropierea careului advers, de unde a centrat în fața porții și **Bartales,** pe fază, a introdus balonul în plasă. După șase minute, **Dumitriu II** a driblat doi adversari și apoi a pasat precis lui **Neagu,** iar acesta, din careu, a șutat în colțul scurt, ridicînd avantajul echipei sale la două goluri. După pauză, feroviarii au continuat să domine și să creeze panică la poarta apărată de Veludo. Dominarea bucureștenilor a fost concretizată prin golurile realizate de **Năsturescu** (min. 58) și de **Neagu** (min. 70).

Arbitrul **Gh. Micloș** a condus foarte bine următoarele formații:

RAPID: Corec (min. 46: Răducanu) — Pop, Angelescu, Nițâ (min. 46: Fl. Marin), Grigoraș — Rișniță, Pleșoianu — Periat (min. 66: Strat), Dumitriu II (min. 46: M. Stelian), Neagu, Bartales (min. 46: Năsturescu).

A.B.C. NATAL: Veludo — Sabara, Edson, Telino. Ansieta (min. 25: Watter) — Maranion, Danillo, Alberi — Libânio, Jorje, Morais.

În finala competiției rezervată juniorilor dotată cu **„Cupa Ștefan Filote", Rapid** a dispus de **Steaua** cu scorul de 1—0 (0—0).

CUPA ROMÂNIEI LA HOCHEI

(Urmare din pag. 1)

partidei o alură vie, un ritm foarte rapid, care, firește, nu a prea convenit adversarilor lor. Pe acest fond, I.P.G.G. a condus la început lejer: 4—0 (min. 16), încheind prima repriză cu un avantaj destul de consistent (4—1). Probabil că hocheiștii acestei formații au crezut că aceasta este suficient pentru ca în următoarele două reprize să se... plimbe doar pe gheață și să aibă astfel victoria asigurată. Părere total greșită! Deoarece echipa din Odorhei, animată de un frumos spirit combativ, a pornit din nou cu curaj la atac și, spre surprinderea generală, a încheiat în avantaj această a doua parte a meciului (2—0), reanimînd întrecerea pentru că scorul general ajunsese doar 4—3 pentru I.P.G.G. Ultima parte a jocului a readus însă lucrurile la normal și bucureștenii mai atenți, mai siguri pe ei au realizat o victorie meritată. Nu mult diferit s-au petrecut lucrurile și în cea de a doua întîlnire a cuplajului. **Agronomia Cluj a învins tînăra echipă a Liceului nr. 1 Miercurea Ciuc** (13—6), nu fără a ceda și ea o repriză. Studenții clujeni s-au impus două treimi din meci prin forță, precizie și viteză ajungînd să conducă la o diferență apreciabilă: 13—1 (min. 45, deci la începutul reprizei a III-a). Cînd mai rămăseseră mai puțin de 10 minute de joc, elevii din Miercurea Ciuc au redus din handicap și, deodată, acest gol le-a dat aripi, ceea ce le-a permis să mai înscrie alte patru pînă la sfîrșit (!) și să încheie la o diferență de scor mai onorabilă această partidă. Ne întrebăm însă de ce oare n-au avut ei curajul să joace tot meciul ca în ultimele 10 minute?

După amiază programul a început cu o partidă care se anunța promițătoare: Steaua — Dunărea Galați. De fapt, se întîlneau echipele aflate pe locurile II și III ale trecutei ediții a campionatului. Pe gheață, însă, lucrurile s-au petrecut altfel, bucureștenii cîștigînd de o manieră mult mai comodă decît era de așteptat (6—0). Ultima partidă a zilei a avut o desfășurare identică, Dinamo învingînd comod (9—1) pe S. C. Miercurea Ciuc. Aceste două rezultate ne îndreptățesc să afirmăm că cu tot progresul înregistrat în acest sezon, între primele două echipe ale hocheiului nostru, în spetă Dinamo și Steaua, și eșalonul imediat următor este încă un foarte mare decalaj valoric.

ZI „FIERBINTE" ÎN PRELIMINARIILE CAMPIONATULUI MONDIAL

Miercuri, 26 septembrie, „cea mai încărcată" zi a anului fotbalistic, după cum o decretam și în avancronica noastră, a izbutit să aducă clarificări importante în cursa pentru cele 16 locuri ale turneului final al Campionatului mondial din 1974.

DOUĂ ECHIPE FERICITE

Desigur, cei mai mulțumiți suporteri, după meciurile de miercuri, din Europa sînt în momentul de față scoțienii, care își văd din nou echipa favorită calificată la un turneu final al C.M., după o întrerupere care durează din 1958! Și totuși, meciul de pe Hampden Park nu a fost deloc ușor. Echipa cehoslovacă, care își juca ultima șansă, a reușit să deschidă scorul, dar numai 7 minute mai tîrziu **Jim Halton** reda glasul uriașului cor al întregului stadion din Glasgow. Cehoslovacii au încercat mereu să fragmenteze jocul (numai în prima repriză s-au fluierat împotriva lor 18 lovituri libere), dar în min. 74 speranțele lor s-au năruit, atunci cînd atacantul lui Leeds United, **Jordan** a înscris. Cornerul care a precedat golul a fost obținut de **Denis Law** (care a îmbrăcat pentru a 50-a oară tricoul național scoțian în acest meci...), după ce **Bremner** șutase în bară!

Și astfel, selecționata Scoției devine — după Brazilia, R.F. Germania (calificate din oficiu) și Uruguay — a patra echipă sigură de locul în turneul final, de anul viitor, al C.M.

A doua fericită a zilei este echipa Bulgariei, care a reușit să-și îndeplinească planul propus: un punct din cele două meciuri în deplasare. La Sheffield, în fața unei asistențe minime, jucătorii bulgari s-au apărat foarte atent, și n-au periclitat poarta adversă decît de 2—3 ori în tot meciul. Partida a fost de slabă valoare, nespectaculoasă, dar — fată — elevii lui Mladenov se găsesc acum foarte aproape de calificare, fiindu-le necesară numai o victorie în meciul pe care îl vor susține pe teren propriu împotriva Ciprului...

VICTORII... DE AȘTEPTARE

În alte două meciuri, gazdele au terminat învingătoare, dar victoriile de miercuri n-au făcut decît să amplifice importanța partidelor viitoare, decisive pentru calificare. Selecționata Poloniei a zdrobit echipa galeză cu un scor de forfait, după un meci foarte „tare", cu multe accidente și cartonașe (de altfel, galezul Hockey a fost eliminat pentru că a replicat la o lovitură primită „în plin"). După joc, **Mike England** (Tottenham Hotspur), căpitanul galez, a declarat, vizibil răutăcios: **„Cred că a fost cel mai brutal meci din cîte am jucat. După părerea mea, Anglia va bate ușor Polonia..."** În aceeași zi, pe Wembley, adversara Poloniei din meciul decisiv de la 17 octombrie, reprezentativa engleză, reușea cel mai mare scor de la înfrîngerea administrată Elveției (8—1), la Basel, acum 10 ani... Cele 7 goluri marcate de **Mike Channon** (2), **Alan Clarke** (2), **Chivers, Currie** și **Bell** l-au făcut pînă și pe taciturnul **Alf Ramsey** să iasă din obinuita-i tăcere... diplomatică și să se declare: **„Sînt foarte mulțumit. Am jucat azi foarte bine și am învins o echipă mai bună decît multe altele care au scos rezultate superioare pe Wembley..."** Selecționerul austriac **Leopold Stastny** a spus următoarele: **„Noi am jucat deschis, dar foarte slab. Trebuie însă să admir echipa adversă, care a practicat un joc excelent. Anglia merită să se califice în turneul final!"**

La Lucerna, Elveția nu a reușit să fructifice decît una din cele peste 15 mari ocazii de gol avute. Luxemburghezii s-au apărat cu înverșunare, avînd în **Pilot** (Standard Liège) și portarul **Jean Moes** cei mai buni oameni. Este destul de limpede însă că numai cu greu selecționata elvețiană mai poate tulbura poziția din clasament a Italiei, cu care va juca de altfel în deplasare.

SURPRIZA DE LA MOSCOVA

În primul meci al partidei de baraj care opune cîștigătoarei grupei a IX-a europene pe învingătoarea grupei a III-a sud-americane, jucătorii sovietici nu au izbutit să desfacă decît rareori apărarea foarte strînsă a oaspeților, în care portarul **Olivares** a fost de netrecut. În două ocazii **Blohin** (min. 23) și **Muntean** (min. 70) au șutat, singuri în careu, în portar. În prima repriză, chilienii nu au șutat nici măcar o singură dată la poarta lui **Rudakov** (!), dar în min. 54, la un contraatac, numai intervenția foarte bună a portarului sovietic a salvat plasa porții sale la șutul lui **Valdez.** Meciul retur se anunță, desigur, foarte dificil pentru selecționata U.R.S.S.

Iată golul calificării echipei Scoției: Joe Jordan (cu nr. 16, în centrul fotografiei) înscrie, în min. 74, cu capul la un corner...

Telefoto: A.P.-AGERPRES

„COMPLEXUL MAGHIAR"

În fine, în ultimul meci internațional al zilei, selecționata Iugoslaviei a demonstrat încă o dată „complexul" pe care îl are în fața reprezentativei maghiare. Al 30-lea meci disputat între cele două echipe s-a încheiat la egalitate, și este de reținut că pînă în momentul de față fotbaliștii iugoslavi au izbutit numai de 3 ori să-i învingă pe cei maghiari pe teren propriu (și o dată în deplasare)... Partida a prilejuit debutul a trei tineri jucători: iugoslavii **Buljan** (Hajduk Split) și **Petrovici** (Steaua Roșie) și maghiarul **Mészaros,** portarul echipei Vasas Budapesta. Golurile au fost marcate de **Bjekovici** (min. 18) și **Bene** (min. 47). La Belgrad toată lumea se gîndește de pe acum la ziua meciului cu Spania...

Dumitru GRAUR

RADIOGRAFIE

GRUPA A II-A

Elveția — Luxemburg 1—0 (1—0)

Lucerna, 18 000 spectatori. A marcat: Blättler (min. 3).

ELVEȚIA: Deck — Valentini, Mundschin, Wegmann, Hasler — Odermatt, Kuhn — Blättler, Cornioley, Müller, Demarmels (min. 68, Balmer).

LUXEMBURG: Moes — Kirsch, Hansen, Pilot, De Grave — Fenghi, Weis (min. 13 Krecki) — Philippe, Braun, Dussier, Hofmann (min. 75 Grettnich).

Arbitru: **W. Riedel** (R.D. Germană).

1.	ITALIA	5	3	2	0 10— 0 8
2.	Elveția	4	2	2	0 2— 0 6
3.	Turcia	5	1	1	2 3— 3 4
4.	Luxemburg	6	1	0	5 2—14 2

Au mai rămas de jucat partidele Italia — Elveția (20.X.) și Turcia — Elveția (18.XI.).

GRUPA A V-A

Polonia — Țara Galilor 3—0 (2—0)

Chorzow, peste 100 000 de spectatori, ploaie. Au marcat: **Gadoha** (min. 29), Lato (min. 34) și **Domanski** (min. 53). În min. 42, galezul Trevor Hockey a fost eliminat de pe teren.

POLONIA: Tomaszewski — Szymanowski, Gorgon, Musial, Bulzacki — Kasperczak, Lato — Cmikiewicz, Deyna, Domanski, Gadocha.

ȚARA GALILOR: Sprake — Rodrigues, Thomas — Mahoney, England, Roberts — Evans, Yorath, W. Davies, Hockey, James.

Arbitru: **O. Dahlberg** (Suedia).

1.	POLONIA	3	2	0	1 5—2 4
2.	Anglia	3	1	1	1 2—3 3
3.	Țara Galilor	4	1	1	2 3—5 3

A mai rămas de jucat un singur meci, Anglia — Polonia (17.X.), decisiv pentru configurația finală a clasamentului.

GRUPA A VI-A

Irlanda de Nord — Bulgaria 0—0

Sheffield (Anglia), numai 6 292 spectatori!

IRLANDA: McFaul — Rice, Craig — O'Kane, Hunter, Clements — Hamilton, Jackson (Coyle), Morgan, Andreson, O'Neill (Cassidy).

BULGARIA: Goranov — Zafirov, Ivkov, Aladjov, Jecev — Kolev, Aleksandrov (Borisov), Bonev — Milanov, Stoianov, Denev.

Arbitru: **R. Nyhys** (Norvegia).

1.	BULGARIA	4	3	1	0 9— 1 7
2.	Portugalia	4	2	1	1 7— 3 5
3.	Irlanda de nord	5	1	2	2 4— 5 3
4.	Cipru	5	1	0	4 1—12 2

Au mai rămas de disputat partidele Portugalia — Bulgaria (13.X.), Portugalia — Irlanda de Nord (14.XI) și Bulgaria Cipru (18.XI.).

GRUPA A VIII-A

Scoția — Cehoslovacia 2—1 (1—1)

Glasgow, stadionul „Hampden Park", 100 000 spectatori. Au marcat: **Nehoda** (min. 32), **Holton** (min. 39) și **Jordan** (min. 74).

SCOȚIA: Hunter — Jardine, McGrain — Bremner, Holton, Connelly — Morgan, Hay, Law, Dalglish (Jordan), Hutchison.

CEHOSLOVACIA: Viktor — Zlocha, Samek, Pivarnik, Bendl (Capkovici) — Adamek, Kuna (Dobias) — Bicovsky, Nehoda, Stratil, Panenka.

Arbitru: **H. Oberg** (Norvegia).

1.	SCOȚIA	3	3	0	0 8— 2 6
2.	Cehoslovacia	3	1	1	1 3— 3 3
3.	Danemarca	4	0	1	3 2—13 1

Indiferent de rezultatul ultimului meci, Cehoslovacia — Scoția (17.X.), echipa scoțiană s-a calificat pentru turneul final.

MECI DE BARAJ

U.R.S.S. — CHILE 0—0

Moscova, stadionul „V. I. Lenin", 50 000 spectatori, temperatură foarte scăzută (4—5° C).

U.R.S.S.: Rudakov — Dzoduașvili, Fomenko, Kaplicinli, Lovcev — Kuznețov, Muntean — Dolmatov, Andriasian (min. 30 Kozmiakin), Oniscenko, Blohin (min. 46 Gutaev).

CHILE: Olivares — Machuca, Figueroa, Quintano, Arias, Valdez, Paez, Caszely, Ahumada, Rodriguez, Veliz (min. 57 Crisosto).

Arbitru: **Armando Marques** (Brazilia). Returul partidei va avea loc la 21 noiembrie, iar un eventual al treilea meci se va disputa la 24 sau 25 noiembrie. Echipa învingătoare se califică la turneul final al C.M.

Redacția și administrația: București, str. Vasile Conta nr. 16; telefoane: centrală 11.10.05, secția corespondenți 11.51.09, interurban 72 și 286; telex: sportrom buc. 180, Tiparul „I. P. „Informația", București 40.368

PROLETARI DIN TOATE ȚĂRILE, UNIȚI-VĂ!

Sportul

ZIAR AL CONSILIULUI NAȚIONAL PENTRU EDUCAȚIE FIZICĂ ȘI SPORT

ANUL XXIXI — Nr. 7548 | 4 PAGINI 30 BANI | Simbătă 29 septembrie 1973

LA GALAȚI,

PUTERNIC IMPULS SPORTULUI DE MASĂ ÎN RÎNDUL STUDENȚILOR

Am asistat la deschiderea anului sportiv universitar la Galați. Cele două institute existente aici — Institutul Politehnic și Institutul Pedagogic — au cooperat pentru a realiza, dincolo de spectacolul sportiv — de altfel o frumoasă demonstrație propagandistică pentru sport — și un vast program pentru traducerea în viață a prevederilor Hotărîrii Plenarei C.C. al P.C.R. din 23 februarie — 2 martie a.c. cu privire la dezvoltarea continuă a educației fizice și sportului. În dorința de a afla ce se prevede pentru viitor în problema sportului de masă al studenților gălățeni ne-am adresat tovarășului Paul Dinache, prorector al Institutului Politehnic și președinte al Clubului Sportiv Universitar din Galați.

— **Mai întîi, ne-a răspuns dînsul, vom continua activitățile sportive de masă cu tradiție în institutul nostru: „Crosul bobocilor", planificat la începutul lunii octombrie, va fi rezervat studenților din anul întîi. În planul nostru sînt trecute, de asemenea, triatlonul atletic (lungime, 100 m, aruncarea greutății), crosul de toamnă — la care va participa întreaga masă de studenți și, în continuare, tradiționala „Cupă a anilor întîi" (la handbal, baschet, volei), urmată de alte trei cupe, tot tradiționale: „Cupa 30 Decembrie" „Cupa 8 Martie", și „Cupa 1 Mai" (la șah și tenis de masă). Avem și o cupă de mare tradiție... sufletistă. Se cheamă „Cupa absolvenților", în care se confruntă cadrele didactice cu proaspeții ingineri. Antrenamentele încep din toamnă pentru că aici proverbul este inversat: primăvara se numără... bobocii.**

Vă interesează, desigur, ce avem nou în sportul de masă studențesc. **Ei bine, vă rog să notați că din acest an vom avea o competiție suigeneris: o ștafetă combinată (ciclism, cros, înot, canotaj) pe distanța Galați — Brăila (ciclism și cros), cu traversarea Dunării (înot) și reîntoarcerea la Galați — vislind.**

— Gălățiul este port la Dunăre. Aveți două facultăți: una de construcții navale și una de piscicultură, care sînt legate organic de... apă.

— **Nu e nevoie să continuați! Am înțeles ce vă interesează: natația. Ei bine, trebuie să vă spun că studenții celor două facultăți au în program înotul și canotajul. În anul al doilea le cerem stiluri și baremuri. Cît privește masa celorlalți studenți, începînd cu acest an vom desfășura o largă acțiune pentru popularizarea înotului. Avem un centru la Brateș, prin care sperăm că vor trece toți studenții gălățeni și cei care vin în practică în orașul nostru. Tot în acest an vom iniția un mare concurs de masă de pescuit staționar. Iată, așadar, că nu am uitat nici o clipă că sîntem... dunăreni.**

— Desfășurați, desigur, o activitate propagandistică pentru atragerea studenților la sport.

— **Evident. Prin stația de amplificare și cu ajutorul afișelor. Fiecare grupă de studenți are un responsabil sportiv. Pentru ca în timpul liber studenții să poată practica sportul preferat, catedra de specialitate a institutului are în permanență un profesor de serviciu la terenuri.**

Sever NORAN

(Continuare în pag. a 3-a)

IOANA SOARE, ILIE CODREANU ȘI ALEXANDRU GERED PRIMII CAMPIONI REPUBLICANI DE TIR '73

● În ziua întîi, la echipe, Steaua a cîștigat patru titluri, Dinamo și I.E.F.S. cîte unul ● Paralel, se desfășoară și întîlnirea bilaterală internațională I.E.F.S. — Zalka (Ungaria).

După anunțarea rezultatelor, maestrul emerit al sportului, Nicolae Rotaru *(dreapta) îl felicită pe noul campion al României,* Ilie Codreanu
Foto: P. ROMOȘAN

Vremea închisă de ieri și adierea vîntului n-au constituit un handicap evident pentru concurenții care s-au aflat pe standuri în prima zi a campionatelor republicane de tir la armele cu glonț. Și totuși, pe țintele de concurs au fost înscrise unele surprize. Cea mai mare fiind înregistrată la clasica probă de pistol viteză.

În această atît de spectaculoasă și dificilă întrecere unde au participat trăgători de o valoare binecunoscută ca Dan Iuga, Marcel Roșca, Virgil Atanasiu, Ion Tripșa, biruitor a ieșit un sportiv care nu pornea cu prima șansă: reprezentantul clubului Steaua, **Alexandru Gered**. El s-a dovedit deosebit de tenace, constant și victoria repurtată vineri la poligonul Tunari este pe deplin meritată. Vom menționa totodată și evoluția colegului mai tînăr al noului campion, **Corneliu Ion** (chiar dacă cifra nu se situează la plafonul adevăratelor lui posibilități), cîștigător, după cum se știe, al medaliei de aur la Spartachiada armatelor prietene, competiție desfășurată de curînd în Cehoslovacia.

Punctul nevralgic în comportarea unora dintre pistolarii noștri fruntași l-au constituit seriile de patru secunde. Dan Iuga a tras doar 47 p în seria I din ambele manșe, Corneliu Ion a realizat cîte 47 p în ambele serii din prima manșă, iar Marcel Roșca (locul 7) a pierdut opt puncte tot în seriile de patru secunde! Ceea ce este de-a dreptul inexplicabil pentru sportivii de mare performanță.

O altă probă olimpică, cea de armă liberă calibru redus 60 de focuri culcat a cunoscut și ea o desfășurare interesantă, încheiată cu succesul total al pușcașilor de la Steaua. De altfel, reprezentanții acestui club au cucerit încă din ziua întîi a campionatelor, patru titluri republicane.

Actualul campion al țării, **Ilie Codreanu**, un tînăr extrem de dotat și de certă perspectivă a reușit să învingă adversari cu un palmares bogat, cum ar fi Nicolae Rotaru, medaliat cu bronz la ultima ediție a J. O. A fost o frumoasă luptă sportivă în care, pentru departajarea locurilor 1—2, arbitrii au apelat, conform regulamentului, la ultima decadă unde Codreanu acumulase două puncte în plus. Și cel de al treilea clasat, Mircea Antal s-a prezentat bine, dar o defecțiune a armei, spre finalul concursului l-a împiedicat să tragă, în continuare, în plenitudinea mijloacelor.

În sfîrșit, cea de a treia probă a zilei, armă standard 60 de focuri culcat femei a dat cîștig de cauză reprezentantei I.E.F.S., **Ioana Soare**, cu un rezultat de valoare medie.

În general, dacă ziua de debut a campionatelor țării a cunoscut, așa cum spuneam, un succes notabil al trăgătorilor de la Steaua, nu același lucru am putea consemna, gîndindu-ne și la evoluțiile țintașilor dinamoviști, cu excepția echipei feminine de pușcă. Dar, mai sînt încă trei zile de competiție și orice rezultate sînt posibile. Bineînțeles că ar fi de dorit și o prezență mai numeroasă a spectatorilor.

C. COMARNISCHI

(Continuare în pag. a 4-a)

LUPTĂTORII ROMÂNI AU LUAT UN START BUN LA BALCANIADĂ

TIMIȘOARA, 28 (prin telefon). Într-o atmosferă caracteristică marilor evenimente sportive internaționale, creată și de organizarea ireproșabilă asigurată de gazde, vineri după-amiază, în sala „Olimpia" din localitate, s-a dat startul în cea de a XXII-a ediție a campionatelor balcanice de lupte greco-romane și libere (a VI-a ediție rezervată tineretului).

Deși prevederile regulamentului acestei competiții interzic participarea la întreceri a sportivilor în vîrstă de peste 22 ani, ediția timișoreană a Balcaniadei nu duce lipsă de elemente de valoare, de tineri ce s-au remarcat în marile competiții internaționale rezervate juniorilor sau chiar seniorilor. Mulți dintre aspiranți la titlurile de campioni balcanici la cele două stiluri sînt sportivi creditați cu performanțe remarcabile la ultimele ediții ale campionatelor europene și campionatelor mondiale. De pildă, în rîndul echipei bulgare de greco-romane figurează doi campioni mondiali de juniori **Gheorghi Raikov** (cat. 90 kg) și **Nikolai Dinel** (cat. +100 kg), un campion european de juniori **Costadin Traikov** (cat. 68 kg) și un medaliat cu argint la competiția continentală a juniorilor **Savo Hristov** (74 kg). Din formația de libere se desprind medaliații cu argint la C. E. de juniori **Ivan Totev** (75 kg), **Doncio Jekov** (62 kg), **Eftim Milev** (90 kg), **Marin Ghercev** (100 kg) — clasat pe locul secund la mondialele de juniori, ca și campionul balcanic de anul trecut **Giuri Ludviev** (82 kg) participant și la C. E. de seniori unde a ocupat locul IV.

Și în rîndul concurenților români figurează sportivi binecunoscuți în arena internațională de talia lui **Ion Păun, Constantin Alexandru, Adrian Popa** — componenți ai reprezentativei țării noastre participantă la recentele mondiale de la Teheran, **Mihai Boțilă Tiberiu Horvath, Adrian Savlovschi,** tineri remarcați cu ocazia mai multor concursuri interne și internaționale de greco-romane, **Petroniu**

Mihai TRANCA
Petre ARCAN

(Continuare în pag. a 4-a)

LUNI SOSESC ADVERSARELE NOASTRE ÎN CUPELE EUROPENE LA FOTBAL

Adversarele echipelor noastre în cupele europene interclubur, pentru meciurile care au loc în țara noastră, și-au anunțat, toate, sosirea în cursul zilei de luni, 1 octombrie. **Crusaders Belfast** și **Fenerbahce Istanbul** vor sosi la București, în vreme ce formația italiană **Fiorentina**, care face deplasarea cu un avion special, va ateriza direct la Craiova.

Agenda

ACTIVITĂȚII SPORTIVE DE MASĂ

În aceste zile sute de copii au participat la tradiționalele întreceri ale „Crosului de toamnă", organizat în Capitală.
Foto: Vasile BAGEAC

A. S. FLOREASCA INVITĂ...

În cartierul Floreasca o sută de afișe anunță un important eveniment sportiv: **cu prilejul împlinirii unui an de activitate, asociația sportivă a cartierului nostru organizează, duminică 30 septembrie, întreceri la fotbal, ciclism etc.** Comunicarea se adresează — de data aceasta — tinerilor, precizînd locurile de desfășurare ale partidelor de fotbal (teren Automatica, ora 10), disputele cu patine pe rotile (pe aleile din fața „Cinematografului", ora 9,30), cursele de bicicletă ș. a.

CICLOTURISMUL BIHOREAN

O nouă acțiune sportivă de masă va avea loc pe data de 30 septembrie. Este vorba de inițiativa C.J.E.F.S. Bihor, intitulată **„Cicloturismul bihorean"**. Posesorii de biciclete din orașele **Oradea, Alejd, Beiuș, Marghita, dr. Petru Groza** și **Salonta**, precum și cei din comunele și satele județului vor parcurge trasee în lungime de aproximativ 20 de km. La locurile de sosire, participanții la acțiunea cicloturistică se vor întrece în cadrul unor jocuri de volei, handbal și fotbal.

Ilie GHIȘA, coresp. județean

ACȚIUNE DE AMENAJARE A BAZELOR SPORTIVE SĂTEȘTI

Sub egida sectorului Sport al Comitetului județean Hunedoara al U.T.C., peste 8 000 de tineri au efectuat aproximativ 50 000 de ore muncă patriotică, amenajînd noi

(Continuare în pag. a 3-a)

ASTĂZI ȘI MÎINE, ETAPA A 8-a DIN DIVIZIA A LA FOTBAL

DERBYUL DE LA CRAIOVA POLARIZEAZĂ ATENȚIA

Astăzi și mîine au loc jocurile etapei a 8-a a Diviziei A la fotbal. Două dintre meciuri, **C.F.R. Cluj — Steagul roșu** (care va fi televizat) și **A.S.A. Tg. Mureș — U.T.A.** se dispută astăzi, celelalte întîlniri fiind programate mîine.

În fruntea programului, acel veritabil derby de la Craiova, meciul locului 1 **(Universitatea Craiova)** cu locul 2 **(F.C. Constanța)** polarizînd atenția iubitorilor de fotbal și, în primul rînd, a celor de la Craiova.

Amănunte asupra partidelor din a opta apariție în scenă a formațiilor de prima divizie vă prezentăm în pagina a 3-a.

ETAPA DE ZONĂ A CAMPIONATELOR REPUBLICANE DE BOX

SURPRIZĂ LA DROBETA TR. SEVERIN: C. STANEF ELIMINAT ÎN SEMIFINALE!

După aproape o săptămînă de înverșunate dispute pugilistice, întrecerile din cadrul celor patru zone ale campionatelor republicane de box se apropie de sfîrșit. În cursul zilei de ieri, boxerii care și-au cîștigat dreptul de a lupta în finalele acestei etape a campionatelor, au avut o binemeritată zi de odihnă, urmînd ca astă seară să-și dispute șansa calificării la ultimul act al întrecerii pentru centurile de campioni.

Iată relatările primite de la trimișii și corespondenții noștri din orașele unde au avut loc galele semifinale ale etapei de zonă a campionatelor individuale de box.

BUCUREȘTEANUL CONSTANTIN STANEF ÎNVINS ÎN REUNIUNEA SEMIFINALĂ!

DROBETA TR. SEVERIN, 28 (prin telefon). Cea de a doua reuniune din ziua semifinalelor s-a încheiat cu o surpriză de proporții: înfrîngerea lui Constantin Stanef (Metalul București) favoritul categoriei 60 kg. Această surpriză a realizat-o tînărul pugilist din Cîmpulung Muscel, **Constantin Dia**, care, într-un meci dur, a reușit să domine toate cele trei runduri, obținînd victoria la puncte prin decizia unanimă a arbitrilor. O bună impresie a lăsat și August Iacob (Farul Constanța), care, tot la categoria 60 kg, a obținut o frumoasă victorie înainte de limită în fața lui P. Dosan.

Rezultate tehnice ale semifinalelor: 51 kg — C. Gruiescu (Steaua) b.p. V. Mălinaș (Metalul Buc.), **M. Toma (C.S. Pitești) b.ab.** II A. Cojan (Constr. Galați); 54 kg — **N. Păun (Metalul Drobeta Tr. Severin) b.p.** N. Dumitru (Electroputere Craiova); 57 kg — **I. Kovacs (C.S.M. Reșița) b.ab. II** Al. Popescu (Meva Drobeta Tr. Severin); 60 kg — **C. Dia (Muscelul Cîmpulung) b.p.** C. Stanef (Metalul Buc.), **A. Iacob (Farul Constanța) b.k.o. III**

(Continuare în pag. a 2-a)

IERI, LA CASA ZIARIȘTILOR

CONFERINȚA DE PRESĂ A COMITETULUI DE ORGANIZARE A J.O. DE IARNĂ 1976

Aspect din timpul expunerii ținute de dr. Alois Lügger, *primarul orașului Innsbruck*

În aceste zile — așa cum am mai anunțat — o delegație sportivă austriacă, **avînd în frunte pe dr. Alois Lügger, primarul orașului Innsbruck, vice-președinte al Comitetului de organizare a Jocurilor Olimpice de iarnă 1976, ne vizitează țara. În cadrul acestei vizite, ieri a avut loc la Casa Ziariștilor o conferință de presă, organizată de Asociația presei sportive române. Cu acest prilej, ziariștii români, prezenți la conferința de presă, au luat cunoștință de pregătirile care se fac în vederea organizării celei de a XII-a ediții a Olimpiadei albe, care va avea loc la Innsbruck, în iarna anului 1976.**

Conferința de presă a fost deschisă de președintele Asociației presei sportive române, Aurel Neagu, redactor șef al ziarului „Sportul", care a prezentat oaspeții. A urmat proiecția unui film de scurt metraj, care prezintă cadrul în care se va desfășura viitoarea competiție supremă a sporturilor iernii, film care a fost preluat și de televiziunea română. În continuare, dr. **Alois Lügger** a făcut o cuprinzătoare expunere asupra stadiului în care se găsesc lucrările de pregătire a viitoarei Olimpiade albe. Apoi, **Berti Neumann**, șeful de presă al J.O. de la Innsbruck, a informat pe cei prezenți despre modalitățile în care se va desfășura activitatea ziariștilor prezenți la competiție. În încheiere, membrii delegației oaspete au răspuns la o serie de întrebări puse de cei prezenți.

Au participat ziariști sportivi, redactori ai rubricilor de specialitate din presa centrală, reporteri de radio și televiziune.

A fost prezent de asemenea dr. **Werner Sautter**, ambasadorul Austriei la București.

La conferință a asistat președintele Federației internaționale a ziariștilor și scriitorilor de turism (F.I.J.E.T.) **Gyorgy Vecsey.**

În încheiere, cei prezenți au participat la un cocteil, oferit de firma Coca Cola care colaborează cu Comitetul de organizare al J.O. de iarnă Innsbruck '76.

Cu prilejul celei de a 50-a aniversări a clubului Rapid

MÎINE, PE STADIONUL GIULEȘTI UN MARE SPECTACOL CULTURAL-SPORTIV

În cadrul manifestărilor prilejuite de aniversarea semicentenarului clubului Rapid București, duminică 30 septembrie, începînd de la ora 10, va avea loc pe stadionul Giulești un mare spectacol cultural-sportiv.

Programul, deosebit de bogat și de interesant al acestui spectacol, va cuprinde mai întîi o paradă a echipelor și sportivilor clubului feroviar, care va oferi publicului reîntîlnirea cu unii dintre cei mai îndrăgiți reprezentanți ai culorilor Rapidului. Un ansamblu alcătuit din elevi ai Grupului școlar profesional C.F.R. și ai Liceului industrial de transporturi vor efectua apoi frumoase exerciții de gimnastică, în încheierea cărora va apare pe gazonul stadionului înscrisul „Rapid 50".

Sportivii fruntași ai secțiilor de lupte, judo și haltere vor face, în continuare, demonstrații ale virtuozității lor.

În partea a doua a spectacolului, publicul prezent pe stadion va putea urmări un atractiv program artistic, care va cuprinde muzică ușoară, umor, balet și un inedit... meci de fotbal între echipa feminină Gioconda și o formație masculină alcătuită din cunoscuți comici ai revistei.

La reușita acestui program își vor da contribuția unii dintre artiștii de frunte ai scenei românești, simpatizanți ai clubului sărbătorit.

Biletele pentru participarea la acest spectacol s-au pus în vînzare la Teatrul „Ion Vasilescu" (din sos. Ștefan cel Mare) și la casele stadionului Giulești.

REPORTERII NOȘTRI PE TEREN, ÎN MIJLOCUL PREOCUPĂRILOR PENTRU APLICAREA PREVEDERILOR HOTĂRÎRII PLENAREI C.C. AL P.C.R. DIN 28 FEBRUARIE — 2 MARTIE A.C.

ÎNOTĂTORII ROMÂNI SÎNT ÎNCĂ DEPARTE DE PODIUMUL OLIMPIC

● Posibilități de afirmare, deocamdată, doar pe plan european ● Nu e suficient să recunoaștem, în vorbe, eficacitatea antrenamentului intens ● Se impun însă și forme noi de organizare a activității

După J.O. de la München, campionatele mondiale de la Belgrad aduc o primă și solidă confirmare privind evoluția spectaculoasă a recordurilor și performanțelor la înot. În 1922, **Johnny Weissmüller** a fost primul om care a înotat 100 m în mai puțin de 60 de secunde. 41 de ani mai tîrziu, **Don Schollander**, parcurgea distanța de 200 m sub două minute. În fine, **Rick Demont** reușește anul acesta să străbată 400 m în 3:58.18 și, cu siguranță, nu va trece mult timp pînă cînd vom consemna un rezultat de 15 minute în cursa maraton de 1500 m. Limite considerate de specialiști, în urmă cu un deceniu sau două, inatacabile, sînt depășite azi cu ușurință. În continua lor luptă cu rezistența apei, înotătorii, folosind noile cuceriri ale științei și medicinii au ajuns la cifre deosebite. Cei mai elocvent exemplu: **Kornelia Ender, Rosemarie Kother, Ulrike Richter** sau **Gudrun Wegner** ar fi, cu rezultatele lor de la Belgrad, campioane în probele masculine în mai bine de 50 la sută din țările afiliate la F.I.N.A. !...

ÎNOTĂTORII NOȘTRI S-AU APROPIAT DOAR DE OBIECTIVELE PROPUSE

La ediția inaugurală a C.M. țara noastră a fost reprezentată de un lot minim de 6 sportivi: **Anca Groza, Eugen Almer** și ștafeta de 4×100 m liber **(Oprițescu, Miclăuș, Vițalariu, Slavic)**. Avînd în vedere că ne aflăm abia în primul an al ciclului olimpic, și apreciind unele rezultate meritorii obținute la Balcaniada de la Dubrovnik, nu greșim susținînd că lotul amintit mai sus ar mai fi putut cuprinde pe **D. Wetterneck** și **O. Resler** (cu rezultatele lor optime s-ar fi clasat pe locul 13 la 200 m mixt și, respectiv, 14 la 100 m bras), ca și pe doi dintre cei mai talentați juniori ai țării, **Camelia Hotescu** (14 ani) și **Adrian Horvat** (15 ani).

Așa cum subliniam și în relatările de la fața locului, atît **Anca Groza** (locul XI la 100 m delfin cu 66,9 — record) cît și cvartetul sprinterilor (locul XI, la 17 sutimi de secundă de recordul țării) nu și-au atins obiectivele propuse — calificarea în finale — clasîndu-se însă pe poziții onorabile. Datorită faptului că a beneficiat anul acesta (pentru prima oară în 7 ani de activitate) de condiții mulțumitoare pentru pregătire, multipla campioană a progresat simțitor. **„La Belgrad** — ne declara antrenoarea Cristina Balaban, **ea s-a aflat în formă foarte bună și numai emoția** (care a provocat o crispare în mișcările ei) **a împiedicat-o să prindă un culoar al finalei".** Cît privește ștafeta craulștilor, povestea este mai veche.

Ideea pregătirii acestui cvartet, pe care am sugerat-o din toamna lui 1971, a fost îmbrățișată de antrenorul Gh. Dimeca în februarie 1972. Un prim insucces însă a dus în mod nejust la descurajarea generală și abandonarea ideii. A fost suficient însă ca la ediția din acest an a Balcaniadei, **Oprițescu, Miclăuș, Vițalariu** și **Slavic** să reușească 3:39,0, timp de valoare internațională, pentru ca toată lumea s-o privească din nou cu alți ochi. În cele trei săptămîni care au urmat însă, nu s-a mai putut face nimic pentru ca cei 4 sprinteri să ajungă și în rîndul celor mai bune 8 echipe din lume. În orice caz, un pas mic pe calea afirmării pe plan internațional a fost făcut.

Anca Groza, *cea mai bună înotătoare din Balcani, clasată pe locul XI în proba de 100 m delfin la C.M. de la Belgrad, rămîne una din speranțele înotului românesc la J.O. de la Montreal*
Foto: Ion MIHĂICĂ

PROGRESĂM ȘI TOTUȘI PIERDEM... TEREN

Am revăzut lista campionilor și medaliaților de la München. Dintre laureați, doar trei **(Melisa Belote, R. Matthes** și **G. Larsson)** au obținut și de această dată medalii de aur, iar dintre cei 92 de înotători care au urcat pe podium în urmă cu un an, doar 17 au repetat performanța la Belgrad. Gloria marilor staruri durează cel mult un sezon, două, uneori chiar și mai puțin. În piscina de la Tasmajdan, majoritatea puternicelor selecționate au aliniat garnituri proaspete, acordînd tot creditul reprezentanților „noului val".

Unde se află înotul românesc vizavi de primii performeri ai lumii după

Adrian VASILIU

(Continuare în pag. a 4-a)

SE DEPUN EFORTURILE NECESARE UNEI PARTICIPĂRI DE PRESTIGIU LA J.O. DIN 1976?

PLECAREA LA VARNA A DELEGAȚIEI ROMÂNE LA CONGRESUL OLIMPIC

Cu prilejul celui de al X-lea Congres olimpic, a plecat la Varna delegația Comitetului Olimpic Român, condusă de general lt. Marin Dragnea, președintele C.O.R. și prim-vicepreședinte al C.N.E.F.S. Din delegație fac parte Lia Manoliu, vicepreședinte al C.O.R. și al C.N.E.F.S., și Anghel Vrabie, secretar general al C.O.R.

Au plecat, de asemenea, la Varna, pentru a participa la lucrările Congresului, Alexandru Șiperco, membru pentru România al Comitetului Internațional Olimpic, și fosta campioană olimpică Mihaela Penes, invitată de onoare a Comitetului de organizare a Congresului olimpic.

CUM SÎNT AMENAJATE TERENURILE DE SPORT DIN CURȚILE ȘCOLILOR ?

Raid anchetă prin cîteva județe

APORTUL ATLETISMULUI NU SE RIDICĂ LA COTA CERINȚELOR

În planul de măsuri al C.N.E.F.S. pentru aplicarea Hotărîrii plenarei C.C. al P.C.R. din 28 februarie — 2 martie a.c. cu privire la dezvoltarea continuă a educației fizice și sportului se arată, printre altele, că în școli se va pune accent pe acele sporturi care asigură o pregătire complexă și contribuie la călirea și fortificarea organismului elevilor. Se știe că atletismul se numără printre disciplinele care formează încă din fragedă copilărie obișnuința de a practica sistematic exercițiile fizice, adevăr transpus chiar în programa de învățămînt în care alergările și săriturile au prioritate în cadrul orelor de educație fizică. Cum sînt pregătite și întreținute pistele și sectoarele de atletism din curțile școlilor pentru noul an de învățămînt ? Răspunsul la această întrebare l-am căutat prin cîteva județe.

SPAȚIU DA, AMENAJĂRI BA

Școala generală nr. 7 din Focșani are un frumos complex, compus din sală de sport și terenuri de volei, handbal, baschet și tenis. În schimb, lipsesc cu desăvîrșire instalațiile necesare practicării atletismului, deși există suficient spațiu pentru o pistă cu o turnantă, sectoare de aruncări și sărituri. Privind curtea școlii ne întrebăm unde au dat pînă acum probele de control la alergări și sărituri elevi de aci ? Proaspătul director al școlii, **Sandu Pleșcan**, ne-a promis că în primul trimestru al anului de învățămînt va fi valorificat tot terenul viran, asigurîndu-se condițiile corespunzătoare exercițiilor de atletism.

Am mai vizitat și alte școli. O groapă de sărituri fără nisip sau astupată de buruieni constituia — din păcate — inventarul instalațiilor de atletism de la marea majoritate a unităților de învățămînt. Ne-am oprit mai mult la Școala generală nr. 1, care are posibilități de amenajare a unei piste reduse și a sectoarelor respective. Se pare că aci lipsește mîna bunului gospodar, deoarece și terenul de volei a fost lăsat în voia soartei. O impresie mai neplăcută ne-a produs curtea Școlii generale nr. 4, destul de mică pentru numărul mare de elevi, plină de pietre și cioburi. Considerăm că alte comentarii sînt de prisos.

Bilanțul vizitei noastre la Focșani este negativ pentru atletism : nici una din cele 10 școli generale, 4 profesionale sau liceele din reședința județului Vrancea nu au măcar o pistă redusă pentru alergări. Veteranul profesorilor de educație fizică din oraș, **Ovidiu Gavrilă**, președintele comisiei județene de atletism, a apreciat astfel situația existentă : **„După părerea mea, fără atletism și gimnastică nu se poate concepe sportul școlar. Nu sînt împotriva jocurilor, dar nu avem jucători de nădejde pentru că nu se practică la bază atletismul și gimnastica. Atletismul e la îndemîna tuturor pentru că cere echipament simplu și un teren ușor de amenajat. Dacă acum zece ani, cînd predam eu, se credea că este timpuriu să se lucreze cu elevii din ciasa a V-a, astăzi trebuie început chiar cu copiii de la grădiniță. Colegii mei mai tineri însă nu respectă indicațiile, nu valorifică posibilitățile de care dispun, nu stimulează gustul copiilor pentru atletism, fiindcă este mai ușor să le dea o minge, decît să-i învețe să sară sau să sprinteze. Unele cadre se plîng că nu au condiții. Nu sînt de acord, pentru că de ani de zile curțile unor școli așteaptă să fie transformate în... ateliere de lucru. Indiferența profesorilor frînează dezvoltarea atletismului".**

Așa se întîmplă cînd acuză lipsa de inițiativă tocmai cei care ar trebui să o aibă...

PRIN VECINI...

În vizita noastră la Bacău am fost însoțiți de inspectorul școlar județean **Vasile Baltă**. Împreună am constatat că atît la școala nr. 7 (director — **Stelian Prepeliță**), cît și la unitatea nr. 10 (**Aurora Ciucescu**), care au elemente talentate, remarcate în multe concursuri din județ, lipsesc — deși teren există — diversele instalații necesare practicării atletismului. Nici celelalte terenuri sportive nu au o înfățișare atrăgătoare. Ca și la Focșani, majoritatea cadrelor didactice de specialitate din Bacău nu acordă atenția cuvenită atletismului, axînd orele de educație fizică pe jocuri. Inspectoratul școlar poate subvenționa școlile cu fondurile necesare achiziționării zgurei, dar unitățile care nu au încă o bază corespunzătoare nu au cerut sprijin în acțiunea de amenajări rezervate exercițiilor atletice, multe școli mulțumindu-se să folosească în continuare pistele și sectoarele unor stadioane situate în apropiere. Gazda ne-a spus că se vor lua măsuri ferme pentru impulsionarea activității atletice, avîndu-se în vedere chiar înființarea unor clase cu profil pe lîngă cîteva școli generale. Să sperăm că aceste intenții vor fi transpuse în fapte.

La unele școli generale din Focșani și Bacău, pe locurile destinate sectoarelor de atletism, cresc buruieni.

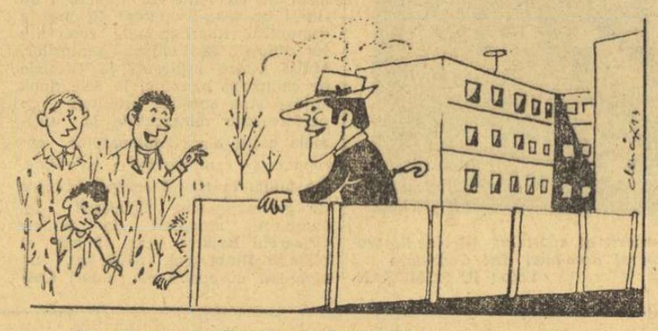

— Și, mă rog, ce căutați prin buruieni ?
— ...Grija conducerii școlii pentru sport !

Desen de : Al. CLENCIU

IDEI VALOROASE

Am stat de vorbă cu tov. **Eugen Căbulică**, prim-vicepreședinte al C.J.E.F.S. Suceava. Răspunzînd la subiectul raidului nostru, am notat următoarele :

— Cadrele didactice din întreg județul au participat recent la o consfătuire, găzduită de localitatea Bucșoaia, unde s-au predat lecții teoretice și practice de atletism de către specialiștii de la I.E.F.S. ; se va iniția între școli un concurs al bazelor sportive, pe prim plan aflîndu-se instalațiile de atletism ; inspectoratul școlar și-a dublat fondurile pentru aprovizionarea unităților de învățămînt cu materiale didactice necesare bunei desfășurări a orelor de educație fizică ; la școlile generale nr. 1 din Vatra Dornei și nr. 1 și 3 din Suceava s-au creat clase cu profil de atletism ; începînd din acest an se vor desfășura în cele opt orașe ale județului concursuri școlare de atletism, sistem divizie ; vor fi testați toți elevii, iar acei copii dotați pentru performanță vor fi îndrumați spre școlile sportive și cluburile cu secții afiliate la federația de resort. În sezonul trecut au fost triați aproape 50 000 de elevi, dintre care 145 au intrat pe poarta consacrării.

CUVÎNTUL FERM AL FRĂSINENILOR !

Mergînd pe urmele îndeplinirii măsurilor menționate, ne-am oprit într-un sat de pe plaiurile sucevene. Astfel, cînd am ajuns la Frasin, directorul școlii generale, **Adrian Baius** tocmai adusese lemnul din care va fi ridicat un gard, pentru a nu mai trece cărțile pe locul unde va fi amenajată o pistă redusă de atletism. Urma să sosească nisipul pentru sectoarele de aruncări și praful de piatră de la cariera din Păltinoasa, necesar acoperirii pistei de alergări. Elevii și profesorul lor de educație fizică, cunoscutul maestru al sportului la oină, **Ion Munteanu**, lucrau la confecționarea aparatelor pentru săritura în înălțime și la pragul de la groapa de sărituri. Am fost informați că în curînd vor fi bituminizate terenurile de baschet și volei. Iarna se va exersa într-o clasă transformată în sală de sport.

— **Dorim**, ne-a spus la despărțire prof. Ion Munteanu, **ca în noul an școlar echipele noastre să se evidențieze și în competițiile atletice pe plan județean. De aceea, ne străduim să ne facem o bază corespunzătoare pe care să pregătim viitoarele succese.**

★

Într-adevăr, nu se poate concepe obținerea unor rezultate pe măsura cerințelor fără asigurarea, mai întîi, a bazei materiale necesare practicării atletismului. Iată de ce curțile școlilor trebuie să devină adevărate... laboratoare pentru depistarea viitorilor performeri. Numai că, într-o serie de școli, amenajările strict necesare popularizării și dezvoltării acestei ramuri de sport se opresc la granița bunelor intenții, scăzîndu-se astfel din cota valorică a atletismului în procesul eficienței educației fizice și sportului în rîndul elevilor.

Traian IOANIȚESCU

FINALA CAMPIONATULUI DE MOTORETE

PRIMA ETAPĂ — O CURSĂ DE MARE DIFICULTATE

BRAȘOV, 28 (prin telefon). Se știe că plecările sau sosirile în marile competiții cicliste au loc, de obicei, în fața Casei Armatei din localitate. Tot aici și-au instalat... „statul major" și organizatorii fazei finale a campionatului republican de regularitate și rezistență la motorete.

Spre deosebire de prima parte a raliului motoretelor românești, cînd concurenții au străbătut mai mult șosele asfaltate din jurul municipiului Tg. Jiu, de data aceasta specialiștii Federației române de moto au ales un traseu mult mai greu ,cu un grad de dificultate extrem de sporit. Pentru a ne da seama de varietatea și duritatea drumului (cu porțiuni de asfalt, pietruit și urcușuri accentuate) este suficient să redăm itinerarul primei etape : **Brașov — Poiana Brașov — Cristian — Zărnești — Rîșnov — Șirnea — Podul Dîmbovicioara — Zărnești — Piriul Rece — Predeal — Brașov.** În total peste 200 de km pe care alergătorii din București, Cîmpina, Tg. Mureș, Moreni, Ploiești, Sibiu și alte centre din țară trebuiau să-l parcurgă vineri în aproximativ 6 ore, avînd mai multe puncte de control orar și tehnic.

Plecările în etapa I a actului final al campionatului motoretelor Mobra s-au dat, din minut în minut, începînd de la ora 9. De la start, o absență regretabilă : secția de moto I.T.A. Tg. Jiu, dar și o prezență plăcută, tînăra asociație sportivă Flacăra din municipiul Gh. Gheorghiu Dej, cu două echipaje. O dată cu primele plecări s-au produs și primele surprize. Motoretele unor concurenți nu au pornit la semnalul arbitrului și astfel alergătorii respectivi au fost penalizați înainte de... start. Printre aceștia se află și unul dintre așii pistei de dirt-track, sibianul Ion Bobîlneanu.

Dintre cei 23 de participanți, care la plecare aveau zero puncte penalizare, doar 8 au reușit să treacă conform orarului de pe carnetul de bord prin toate punctele de control. Aceștia au fost **P. Lucaci, Tr. Moașa, I. Ionescu** (toți de la Steagul roșu Brașov), **N. Puteanu, M. Pavel** (ambii de la Torpedo Zărnești), **I. Tichindelean** (Voința Sibiu), **P. Petescu** (Torpedo Zărnești) și **D. Vasilescu** (Steagul roșu Brașov). În această dificilă etapă au abandonat 16 motocicliști din cauza unor defecțiuni, tehnice, sau a rătăcirii pe traseu (pe porțiuni de drumuri forestiere, poteci de munte sau locuri accidentate care nu erau marcate suficient).

Sîmbătă are loc etapa a II-a, 216 km.

ÎN DIVIZIA A LA RUGBY

MECIURI DE MARE INTERES LA BUCUREȘTI, IAȘI ȘI NĂVODARI

În obiectiv direct — selecționabilii pentru meciul cu R.F.G.

Rugbyul ne oferă și la acest sfîrșit de săptămînă o etapă completă, a doua din divizia A. Mai întîi, un interesant cuplaj pe stadionul din șos. Ghencea : în deschidere : **Steaua — Grivița Roșie** (arbitrează V. Cișmaș) și în continuare **Dinamo — Rulmentul Bîrlad** (Ștefan Cristea). De notat că echipa campioană are o misiune destul de dificilă în fața grivițenilor, care se prezintă într-un sensibil spor de valoare, de la meci la meci. Tot în Capitală, pe terenul uzinelor Republica, de la ora 10 — **Gloria** va juca cu **Sportul studențesc** (dr. G. Eftimescu).

În țară, capul de afiș îl deține meciul de la Iași dintre **Politehnica** și **„U" Timișoara** (Al. Lemneanu). Un meci între două echipe studențești este programat și la Cluj, cel dintre **Agronomia** și **Știința Petroșani** (P. Niculescu). Un derby local pe litoral : **Chimia** va primi replica, acasă, din partea XV-lui **Farului Constanța.** În fine, la Sibiu, **C.S.M.** va încerca să... repare eșecul din prima etapă, în dauna lui **Vulcan.** Evident rugbyștii sibieni păstrează șansele cele mai mari de victorie.

O etapă interesantă și un bun prilej de verificare a selecționabililor pentru meciul de la 27 octombrie cu R.F. Germania...

ETAPA A DOUA A RETURULUI CAMPIONATULUI DE TENIS DE MASĂ

Încă o etapă pe programul jocurilor campionatului republican de tenis de masă pe echipe. Azi și mîine, la a doua confruntare din retur, se vor desfășura trei întîlniri feminine și cinci masculine.

Mai interesante se anunță întîlnirile la Arad dintre formațiile gazdă (prima și a doua garnitură) și Politehnica București (fete) și partidele Voința București — Școala sportivă Buzău și C.S.M. Cluj — Universitatea Craiova (băieți).

Va fi urmărit, fără îndoială și nivelul atins de componenții echipelor divizionare după antrenamentele efectuate în ultimul timp, dar, mai ales, gradul de pregătire la care au ajuns membrii loturilor reprezentative, acum, în preajma începerii Balcaniadei de la Zombor (Iugoslavia).

Programul complet al etapei este următorul : **simbătă : fete :** C.S. Arad I — Politehnica București, **băieți :** I.E.A.B.S. București — Locomotiva București (de la ora 20, în sala Floreasca), **duminică, fete :** C.S. Arad II — Politehnica București, C.S.M. Cluj — Rovine Craiova, **băieți :** Voința București — Școala sportivă Buzău (de la ora 9, în sala Floreasca), I.E.A.B.S. București — Comerțul Tg. Mureș (de la ora 8,30, în sala Floreasca), C.S.M. Cluj — Universitatea Craiova.

DERBYUL DINAMO — STEAUA DOMINĂ „CUPA ROMÂNIEI" LA HOCHEI

După trei zile consecutive de întreceri — este drept nu atît de aprige în sensul strict al hocheiului, dar oricum obositoare, ținînd seama de caracteristicile acestui sport — cele opt formații participante la întrecerea inaugurală a sezonului, „Cupa României", au beneficiat ieri de o pauză. Un „respiro" înaintea meciurilor decisive, programate în cadrul ultimelor două etape ale primului tur, ce se vor consuma astăzi și mîine pe patinoarul artificial din Capitală.

Grupate în trei eșaloane valorice absolut distincte în hocheiul nostru, echipele, fără îndoială cele mai bune din țară, au avut ieri prilejul de a reflecta la modul cum au evoluat pînă în prezent și de a pregăti confruntările hotărîtoare din aceste ultimele două zile ale turului „Cupei României".

Începînd, cum e firesc, de sus în jos pe scara clasamentului, este neîndoios că fruntașele întrecerii (vechi rivale în lupta pentru supremație și, totodată, principalele „furnizoare" ale lotului reprezentativ) echipele bucureștene **DINAMO** și **STEAUA**, și-au strîns rîndurile în vederea apropiatei lor dispute (duminică la ora 18,30), prima din seria acestui sezon. Meciurile lor de pînă acum, deși în cea mai mare parte teste nu prea convingătoare, ne-au arătat — totuși — cîteva lucruri demne de luat în seamă. Dinamoviștii au rămas se pare fideli și în acest sezon stilului lor caracteristic, bazat pe combinații subtile, rapide, foarte spectaculoase și, îndeosebi, extrem de eficiente. De altfel, în primele 5 partide ale sezonului ei au înscris 76 de goluri, ceea ce reprezintă o medie de mai mult de 15 goluri pe meci !

În schimb, jucătorii de la Dinamo București s-au arătat deficitari în apărare, capitol la care rivala lor, Steaua, s-a dovedit excelent pregătită : **a primit un singur gol în 5 jocuri !** Hocheiștii de la Steaua au manifestat multă siguranță în defensivă, unde, să nu uităm, beneficiază și de aportul a doi portari tineri și foarte valoroși (Netedu și Morar), păcătuind, însă, prin lipsa de substanță a acțiunilor ofensive, printr-o cronică ineficacitate. S-ar putea ca aceste două trăsături ale celor mai bune două formații de hochei din țara noastră să fie și o consecință a concepției celor doi antrenori : **Mihai Flamaropol** (Dinamo) fost atacant, om de gol prin excelență, și **Zoltan Czaka** (Steaua) unul din cei mai siguri și mai talentați fundași care au evoluat în hocheiul nostru. Cine va învinge duminică : fantezia ofensivă sau sobrietatea în apărare ? Greu de răspuns...

La fel de interesantă se anunță și întrecerea pentru ocuparea celorlalte două locuri ale viitoarei prime grupe valorice a campionatului Diviziei A. Patru formații își dispută această șansă : **S. C. Miercurea Ciuc, Dunărea Galați, Agronomia Cluj** și **I.P.G.G.** Hotărîtor în această direcție se anunță jocul dintre S.C. Miercurea Ciuc și Dunărea Galați, care va asigura deschiderea (ora 16) derbyului dintre Dinamo și Steaua. Cele două puncte, puse în joc la meciul dintre ele, sînt foarte prețioase, deoarece urmăritoarele lor au jocuri relativ mai ușoare.

În sfîrșit, ultimul eșalon, cel al codașelor : **Liceul nr. 1 Miercurea Ciuc** și **Tîrnava Odorhei**, în care elevii au luat un avans minim (1 punct), insuficient în întîlnirea directă ce va avea loc duminică dimineața.

În încheiere nu ne rămîne decît să sperăm că ultimele două etape ale turului „Cupei României" vor confirma progresul arătat pînă acum, mai ales în direcția disciplinei...

Călin ANTONESCU

CLASAMENTUL

1.	Dinamo București	5	5	0	0	76—12	10
2.	Steaua	5	5	0	0	51— 1	10
3.	S.C. Miercurea Ciuc	5	3	0	2	31—20	6
4.	Dunărea Galați	5	2	2	1	23—13	6
5.	Agronomia Cluj	5	2	0	3	24—38	4
6.	I.P.G.G.	5	1	1	3	13—29	3
7.	Lic. nr. 1 Miercurea Ciuc	5	0	1	4	10—55	1
8.	Tîrnava Odorhei	5	0	0	3	12—62	0

PROGRAMUL DE AZI : ora 9 : Agronomia Cluj — Tîrnava Odorhei; ora 11.30 : I.P.G.G. — Liceul nr. 1 Miercurea Ciuc; ora 16: Dinamo — Dunărea Galați; ora 18.30: Steaua — S.C. Miercurea Ciuc.

DIN TOATE SPORTURILE

ATLETISM. Clubul Metalul București organizează duminică (ora 10), pe stadionul Republicii, un concurs internațional dotat cu „Cupa Metalul". Și-au anunțat participarea, în afara unor atleți din loturile republicane, cîtiva sportivi din Cehoslovacia, Italia și Polonia. ● DUMINICĂ, DE LA ORA 9, este programat un concurs de marș organizat de clubul Rapid în cinstea aniversării Semicentenarului. Plecarea și sosirea vor avea loc în fața uzinei Grivița Roșie.

POLO La Arad au continuat meciurile turului III ale campionatului național (seria B). Într-un derby, C.S. Școlarul [illegible] Crișul Oradea cu 6—5 (2—1, 1—2, 1—1, 2—1), consolidîndu-și poziția de lider a seriei. În celelalte meciuri s-au înregistrat următoarele rezultate : Olimpia Oradea — Industria linii Timișoara 5—3 (0—0, 2—0, 2—0, 1—7) ; Vagonul Arad — Mureșul Tg. Mureș 11—0 (2—0, 3—0, 3—0, 3—0). Întrecerile continuă.

HANDBAL. În „Cupa de toamnă", S.C. Bacău — Steaua 16—16 (7—9). A fost un meci foarte disputat, în cursul căruia ambele echipe au trecut pe lîngă victorie. De remarcat că jumătate din golurile formației gazdă au fost înscrise de un singur jucător — Clochină. De la oaspeți, cele mai multe goluri au fost marcate de Coșă (6); (S. Neniță — corresp.). ● ÎN CEA DE A IV-A ETAPĂ a diviziei B de handbal, s-au înregistrat următoarele rezultate : **feminin, seria I :** Voința București — Voința Iași 23—10 (11—4), CSM Buzău — CSU Constructii 11—11 (4—7), Știința Bacău — Constructorul București 13—13 (9—6), Progresul București — Voința Craiova 18—7 (6—6) ; **seria a II-a :** Textila Sebeș — Guban Timișoara 11—15 (7—8), Voința Sighișoara — Constructorul Baia Mare 10—13 (4—6), Sparta Mediaș — Nitramonia Făgăraș 11—7 (5—2), Universitatea Cluj — Voința Sf. Gheorghe 15—9 (4—3), CIL Tr. Severin — Voința Arad 6—10 (3—4) ; **masculin, seria I :** Agronomia Iași — CSU Suceava 33—28 (15—10), Rafinăria Teleajen — Comerțul Constanța 14—11 (10—3), Rapid București — CS Pitești 20—9 (8—6), Carom — Știința Bacău 9—8 (3—4), Voința București — Relonul Săvinești 19—21 (10—12) ; **seria a II-a :** Banatul Timișoara — Tractorul Brașov 14—14 (10—11), Gloria Arad — Știința Lovrin 20—14 (9—9), Universitatea Craiova — Timișul Lugoj 21—20 (13—9), Nitramonia Făgăraș — Constructorul Oradea 21—14 (9—8), Metalul Copșa Mică — Știința Petroșani 11—9 (7—5).

BASCHET Minibaschetbaliștii din Capitală sînt invitați mîine la ora 11, pe Stadionul Tineretului, pentru a participa la o „Duminică a baschetului". Cu acest prilej, va fi organizat și un concurs de aruncări libere dotat cu premii. ● ÎN PRIMA ZI A COMPETIȚIEI FEMININE organizată în cinstea aniversării a 50 de ani de la înființarea clubului Rapid București, Constructorul București a dispus de Liceul nr. 35 cu 92—48 și Rapid de Olimpia cu 78—36. Astăzi, de la ora 17, în sala Giulești se dispută finalele : Rapid — Constructorul pentru locurile 1—2, Liceul nr. 35 — Olimpia pentru locurile 3—4.

POPICE Azi și mîine se dispută **etapa a II-a a diviziei A** care programează o serie de partide atractive. Astfel, la femei, Voința Craiova va primi, acasă, replica puternicei formații brașovene **Hidromecanica**, iar **Rapid** București, campioana țării, va juca în deplasare (întrucît arena din Giulești n-a fost încă refăcută) cu noua promovată Voința Galați, o echipă tînără și foarte ambițioasă, care în etapa inaugurală a întrecut sextetul condus de dubla campioană mondială Elena Trandafir. Jocuri interesante vor avea loc și la Oradea (Voința — Voința Cluj) și București (Voința — Voința Constanța). La bărbați, după calculul hîrtiei se prevede o etapă a gazdelor care, în toate cele 10 meciuri, pornesc favorite. Interesante se anunță, totuși, confruntările dintre Voința București și Flacăra Cîmpina (bucureștenii n-au jucat încă nici un meci de campionat, deoarece au efectuat un turneu în Cehoslovacia), Dacia Ploiești și Gloria București, precum și partida ponderilor feroviari din Timișoara și Tg. Mureș.

ETAPA DE ZONĂ A CAMPIONATELOR REPUBLICANE DE BOX

(Urmare din pag. 1)

D. Dosan (Grivița Roșie Buc.) ; 63,5 kg — **A. Guțu (Dunărea Galați) b.p.** D. Oancea (C.S.O. Cîmpulung), **C. Lică (Farul Constanța) b.p.** M. Dumitru (Chimia Craiova) ; 67 kg — **I. Velcu (Electroputere Craiova) b.p.** V. Prodan (Metalul Buc.) ; 71 kg — **I. Mocanu (Metalul Bocșa) b.ab. I** N. Pătulescu (C.S.M. Reșița) ; 75 kg — **Gh. Chivăr (Steaua) b.p.** Al. Hiera (Muscelul Cîmpulung), **M. Iagăru (C.S.M. Sibiu) b.p.** C. Iancu (Olimpia Buc.) ; 81 kg — **M. Constantinescu (Metalul Buc.)** cîștigă prin neprezentare la M. Stoianică (Minerul Moldova Nouă), **V. Năstase (C.S. Pitești)** cîștigă prin neprezentare la Gh. Bunea (Chimia Brăila) — ambii boxeri fiind opriți de medic ; +81 kg — **A. Ianeu (Muscelul Cîmpulung) b.p.** P. Văle (Electroputere Craiova).

Iată partidele din finala zonei de la Drobeta Tr. Severin, (în ordinea categoriilor) : Tr. Boșcu (Constr. Galați) — P. Ganea (Constr. Galați) ; C. Gruiescu (Steaua) — M. Toma (C.S. Pitești) ; N. Păun (Metalul Drobeta Tr. Severin) — M. Husein (Steaua) ; I. Kovacs (C.S.M. Reșița) — O. Amăzăroaie (Constr Galați) ; C. Dia (Muscelul Cîmpulung) — A. Iacob (Farul Constanța) ; A. Guțu (Dunărea Galați) — C. Lică (Farul Constanța) ; I. Velcu (Electroputere Craiova) — I. Vornicescu (I.E.F.S. Buc.) ; I. Mocanu (Metalul Bocșa) — T. Nicolae (Metalul Buc.) ; Gh. Chivăr (Steaua) — M. Iagăru (C.S.M. Sibiu) ; M. Constantinescu (Metalul Buc.) — V. Năstase (C.S. Pitești) ; I. Didea (C.S.M. Reșița) — A. Iancu (Muscelul Cîmpulung).

Gh. MANAFU, coresp. jud.

AȚI AUZIT DE ILIE RADU ? DAR DE ȘTEFAN DUMINICĂ ?

IAȘI, 28 (prin telefon). Joi seara, în sala sporturilor din Iași, s-au disputat semifinalele „zonei" organizată în frumosul oraș moldovean. Revelația galei a constituit-o campionul european la cat. semiușoară, Simion Cuțov care a făcut o adevărată demonstrație de scrimă pugilistică în fața lui Constantin Sasu (Trotușul oraș Gh. Gheorghiu-Dej). Acesta din urmă, curajos și insistent, a încercat, dar fără succes, să-i pună probleme celui mai tînăr dintre frații Cuțov. Vedeta de la Belgrad și-a etalat, însă, talentul într-un meci care, a fost evident pentru toată asistența, s-a prelungit pînă la gongul final, deși Simion Cuțov ar fi putut să-și scoată adversarul din luptă, oricînd ar fi dorit.

Așa cum se întîmplă adesea la „zone", realizatorii unor rezultate neașteptate nu sînt scutiți, nici ei, de surprize. Astfel, „cocoșul" Alexandru Doboiești (A.S.A. Cluj), învingătorul prin k.o. al campionului european de tineret, Dinu Condurat, a fost stopat și el din drumul spre finale. Realizatorul acestei frumoase performanțe este gălățeanul Ștefan Duminică. El a știut să-l tempereze pe puncherul clujean cu „un-doi"-uri și contre de dreapta foarte precise, care i-au adus o meritată victorie la puncte.

Spectatorii ieșeni au urmărit cu sufletul la gură partida dintre reprezentantul lor Ilie Radu (Nicolina) și Mihai Teofil (Voința București). Foarte mobil și cu atacuri surprinzătoare, Radu a trecut cu destulă ușurință de pugilistul bucureștean. Va reuși el oare să-l învingă și pe Cornel Hoduț ? Iată o întrebare la care vom afla răspuns abia după finalele din seara aceasta. De reținut că Hoduț a boxat joi seara doar un minut și jumătate, timp ce i-a fost suficient să-l facă k.o. pe Gheorghe Vieru (Oțelul Galați).

Vineri, pugiliștii au avut o meritată zi de odihnă. Azi, însă, cei calificați în finale vor susține luptă decisivă pentru promovarea în turneul de la Cluj, unde se va boxa cu centurile de campion pe masă. Iată, în ordinea categoriilor, finaliștii „zonei" ieșene : **M. Aurel (Farul) — Al. Turei (Dinamo Brașov) ; Ibrahim Faredin (Farul) — C. Chiriac (Trotușul Gh. Gheorghiu-Dej) ; Al. Popa (Trotușul or. Gh. Gh.-Dej) — Șt. Duminică (Constructorul Galați) ; I. Adam (Steaua) — D. Măraru (Dunărea Galați) ; S. Cuțov (Dinamo București) — V. Boșcu (Constructorul Galați) ; C. Hoduț (Rapid) — I. Radu (Nicolina) ; V. Antoniu (Dinamo) — M. Lupu (Automobilul Mărcin) ; V. Filip (Farul) — Al. Tîrboi (Farul) ; V. Tecuceanu (Rapid) — C. Chiracu (A.S.A. Bacău) ; V. Croitoru (Steaua) — V. Rață (Metalul Suceava).** La cat. grea, Ion Alexe s-a calificat fără adversar.

Petre HENȚ

ARBITRAJELE — ETERNA POVESTE !

CONSTANȚA, 28 (prin telefon). Joi seara au avut loc partidele semifinale care au hotărît finaliștii celor 11 categorii. Meciurile au fost interesante, atractive iar dacă arbitrii nu ar fi continuat seria erorilor, gala ar fi putut fi reușită din toate punctele de vedere. Nu înțelegem de ce delegatul general al federației de specialitate la această etapă de zonă, **Dumitru Dinulescu continuă să lase să oficieze o serie de arbitri, în special din localitate, care au comis grave greșeli, atît în conducerea luptelor, cît și în hotărîrea învingătorilor.** Situația este cu atît mai de neînțeles cu cît reputații arbitri Gheorghe Popescu, Ali Risat, Gh. Stănescu (primii doi sînt purtători ai ecusonului A.I.B.A.), sînt lăsați la unele partide simpli spectatori.

Iată amănunte despre semifinale. La semimuscă Remus Cozma (C.S.M. Cluj) a cîștigat clar în fața lui Adrian Cîmpean (Voința Bucu), dar va avea o misiune dificilă în partida finală cu Alex. Sigheti (A.S.A. Cluj) care l-a învins prin abandon pe rutinatul A. Ursulescu (Metalul Bocșa). La muscă Gh. Ileana (Dinamo Brașov) a fost gratificat cu o victorie nemeritată în fața lui Gh. Balaș (C.S. Brăila). Traian Cerchia a fost beneficiarul unei hotăriri pripite a arbitrului Cornel Tușa (Galați), care l-a abandonat cu cîteva secunde înaintea gongului final pe Th. Dinu (Dinamo București) care dominase categoric această întîlnire. La cocoș, Marian Lazăr (Steaua) a încheiat în cîteva secunde disputa sa cu C. Ioniță (Voința Constanța), iar M. Gheorghe l-a întrecut pe tenacele R. Ioachim (Metalul București). La pană o finală între C. Stefanovici (Dinamo București) și C. Tircheș (Cimentul Medgidia) învingători în fața lui I. Mareș (Muscelul) și M. Tamaș (Metalul Tîrgoviște).

Iată celelalte rezultate ale semifinalelor : **ușoară :** L. Mathe (Voința Cluj) b.p. I. Bărbosu (Tractorul Brașov) ; **semimijlocie :** I. Tîrlă (Dinamo Brașov) cîștigă neprezentare la S. Mihalcea (Dinamo București) oprit de medic să boxeze : V. Zilberman (Steaua) b.ab. I T. Kacsor (Farul) ; **mijlocie mică :** D. Mihalcea (Dinamo București) b.p. Gh. Muraru (Steagul roșu Brașov) ; S. Tîrlă (Constructorul Galați) b.ab. II Gh. Dinu (Venus Tîrgoviște) ; **mijlocie :** I. Peter (Dinamo Brașov) b.k.o. I V. Stan (Metalul Tîrgoviște) ; M. Banu (Farul) b.ab. III M. Nastor (Voința Ploiești) ; **semigrea :** P. Pîrvu (Farul) b.p. N. Țurcan (Litoralul Mangalia) ; I. Gyórffi (Dinamo București) b.p. I. Chifu (Dinamo Brașov) ; **grea :** I. Boancă (Dinamo Brașov) b.ab. I N. Pisică (I.M.U. Medgidia), V. Lehăduș (Constructorul Galați) b.ab. I. N. Neagu (Venus Tîrgoviște).

Paul IOVAN
Cornel POPA

LA ARAD, FAVORIȚII S-AU CALIFICAT PENTRU GALA HOTĂRÎTOARE

ARAD, 28 (prin telefon). Nici cea de a treia zi a zonei de la Arad, ziua semifinalelor, nu ne-a oferit vreo surpriză. Și de această dată calculul hîrtiei s-a confirmat, pugiliștii fruntași asigurîndu-și calificarea pentru reuniunea hotărîtoare de sîmbătă seara. Astfel, **Ștefan Băiatu, Mircea Tone** și Calistrat Cuțov au învins înainte de limită, iar **Pavel Nedelcea, Gheorghe Ciochină, Ștefan Boboc** și **Ștefan Florea** și-au asigurat victoriile la puncte.

Cea mai spectaculoasă și echilibrată confruntare a semifinalelor a fost cea dintre Vasile Kiss (A.S.A. Cluj) și Daniel Gorea (Dinamo Brașov). După trei runde de dispută pasionantă victoria la puncte (3—2) a fost acordată clujeanului. Dintre cei învinși o bună impresie au lăsat tînărul **Vasile Morea** (Industria sîrmei C. Turzii) în vîrstă de 19 ani, **Dumitru Reterescu** (A.S.A. Tg. Mureș), **Dumitru Filip** (Rapid București) și **Eugen Gorea** (Voința Reghin). Spre surprinderea celor prezenți la reuniune boxerul Nicola Duca (Crișul Oradea), care a avut în galele anterioare o comportare foarte bună, nu s-a prezentat la meciul cu Petre Anton (Steaua) facilitîndu-i acestuia prezența la ultima gală.

Celelalte rezultate tehnice ale semifinalelor : cat. 63,5 kg — N. Paraschiv (Rapid Buc.) b.p. E. Gorea (Voința Reghin), **C. Cuțov (Dinamo Buc.) b.ab. II** Gh. Roșca (Ind. s. C. Turzii) ; cat. 67 kg — **Al. Popa (C.S.M. Cluj) b.p.** G. Crețu (C.S. Zalău), **I. Fuicu (U.M.T.) b.p.** T. Filip (Rapid Buc.) ; cat. 71 kg — **I. Moldovan (Voința Cluj) b.p.** C. Sprînceană (U.M.T.) ; cat. 81 kg — **M. Florea (Constr. Galați) b.ab. I** L. Vercula (Minerul Lupeni), **C. Cojocaru (Constr. Galați) b.ab. II** St. Laszlofi (Unirea Dej).

Programul finalelor, de sîmbătă seara (în ordinea categoriilor) : **St. Băiatu (C.S.M. Buc.) — St. Boboc (Dinamo Buc.) : I. Șulă (Dinamo Brașov) — V. Drăgan (Voința Buc.) ; V. Kiss (A.S.A. Cluj) — M. Tone (Constr. Galați) ; P. Nedelcea (C.S.M. Reșița) — Gh. Ciochină (Steaua) ; I. Vladimir (Dinamo Buc.) — P. Anton (Steaua) ; N. Paraschiv (Rapid Buc.) — C. Cuțov (Dinamo Buc.) ; Al. Popa (C.S.M. Cluj) — I. Fuicu (U.M.T.) ; I. Moldovan (Voința Cluj) — St. Florea (Steaua) ; Al. Năstac (Steaua) — I. Mihoc (C.S. Baia Mare) ; M. Florea (Constr. Galați) — C. Cojocaru (Constr. Galați) ; I. Dascălu (Farul Constanța) — I. Sănătescu (Metalul Drobeta Tr. Severin).**

St. IACOB, coresp. județean

LA A.S. INDUSTRIA LINII TIMIȘOARA

PREOCUPĂRI REMARCABILE PENTRU ACTIVITATEA SPORTIVĂ

Asociațiile sportive sînt cunoscute mai mult în orașele în care există și își desfășoară activitatea, dar cîteva dintre ele au ajuns să fie apreciate — datorită rezultatelor foarte bune — în întreaga țară. Așa se întîmplă și cu **A.S. Industria linii Timișoara,** care ființează pe lîngă marea întreprindere de stofe, cu același nume, din orașul de pe Bega.

În urmă cu puțin timp, am poposit la sediul acestei asociații pentru a ne nota cîteva dintre aspectele care caracterizează munca sportivilor, antrenorilor și activiștilor sportivi de aici, cîteva dintre rezultatele și obiectivelor lor. Ne-am oprit, întîi, la baza sportivă, neașteptat de mare și de bine amenajată. În stînga intrării se află un teren de handbal și unul de volei, iar alături de ele este amplasată o masă de tenis din beton, asaltată de o sumedenie de copii. În dreapta, alături de grupurile sociale (în vecinătatea cărora se găsesc sălile de șah, de tenis de masă și vestiarele) un teren de tenis cunoaște zilnic freamătul „marilor întîlniri" ai căror protagoniști sînt, firește, cîtiva prichindei, copii ai salariaților întreprinderii.

„Bijuteria" bazei sportive și mîndria asociației o constituie, însă, bazinul acoperit. Avînd o lungime de 33 m și 6 culoare, piscina reprezintă nucleul activității de aici, căci pornind de la cursurile de inițiere la înot și pînă la echipa de polo care activează în prima divizie a țării, natația a ajuns la A.S. Industria liniî sportul cel mai agreat.

De aici a plecat cunoscutul înotător **Vasile Costa** (care mai deține încă recordurile republicane la 100 și

fotbal

A OPTA ETAPĂ A DIVIZIEI A

DUELUL FRUNTAȘELOR, UNIVERSITATEA CRAIOVA — F. C. CONSTANȚA, MARELE PUNCT DE ATRACȚIE

DE AICI SE REIA ÎNTRECEREA

1. UNIVERSITATEA CRAIOVA	7	5	2	0	11— 3	12
2. F. C. CONSTANȚA	7	5	1	1	12— 5	11
3. DINAMO	7	4	1	2	13—10	9
4. SPORTUL STUDENȚESC	7	3	1	3	13— 8	7
5. STEAUA	7	3	1	3	13— 9	7
6. C.S.M. REȘIȚA	7	2	3	2	15—11	7
7. „U" CLUJ	7	3	1	3	7— 5	7
8. STEAGUL ROȘU	7	3	1	3	7— 7	7
9—10. POLI TIMIȘOARA	7	3	1	3	5— 6	7
9—10. PETROLUL	7	3	1	3	10—11	7
11. RAPID	7	2	2	3	9—10	6
12. F. C. ARGEȘ	7	2	2	3	9—11	6
13. S. C. BACĂU	7	3	0	4	9—12	6
14. POLITEHNICA IAȘI	7	3	0	4	5— 9	6
15. U. T. A.	7	3	0	4	6—11	6
16. A.S.A. TG. MUREȘ	7	3	0	4	12—18	6
17. C.F.R. CLUJ	7	2	1	4	11—17	5
18. JIUL	7	1	2	4	8—12	4

UNIVERSITATEA CRAIOVA(1) — F.C. CONSTANȚA (2)

ULTIMELE REZULTATE DIRECTE : 1970—71 : 0—2 și 3—1 ; 1971—1972 : 2—0 și 1—2 ; 1972—73 : 0—1 și 1—0.

După partida amicală cîștigată marți în compania echipei braziliene A.B.C. Natal, studenții craioveni și-au continuat antrenamentele zilnic. Antrenorul **Constantin Cernăianu** i-a primit joi seara și pe cei trei jucători, **Țarălungă, Marcu** și **Velea,** care au revenit de la Leipzig. Așa încît pentru partida derby de mîine conducerea tehnică craioveană speră să alinieze „11"-le standard : **Manta — Niculescu, Bădin, Deselnicu, Velea — Strimbeanu, Boc, Nițâ (Balaci) — Tarălungă, Oblemenco, Marcu.** Antrenamente zilnice și la **F.C. Constanța** care, în cursul săptămînii, a susținut și un amical (scor 0—0) cu combinata I.M.U.M. Cimentul. Antrenorii **Hașoti** și **Comăniță** vor definitiva formația care va evolua la Craiova, cu puțin timp înainte de joc.

ARBITRUL PARTIDEI : Aurel Bentu (București).

DINAMO (3) — POLITEHNICA TIMIȘOARA (9-10)

ULTIMELE REZULTATE DIRECTE : Deoarece Politehnica Timișoara nu a jucat în Divizia A în ultimele trei ediții, cele două formații nu s-au întîlnit în această perioadă în cadrul primului campionat al țării.

În ambele tabere, decizii amînate pînă la ora meciului în privința formațiilor pentru jocul de mîine. La **Dinamo** lista posibililor indisponibili e lungă : **Pamfil, Moldovan, Lucuță, Sălceanu,** așa că — în adevăr — antrenorul **Nelu Nunweiller** nu-i poate alege pe cei 11 decît la cabină. Situație asemănătoare și pentru antrenorul **Ion Ionescu,** care speră să aibă cea mai bună inspirație pentru formula de echipă tot în preajma fluierului de începere. Meciul prezintă dificultăți pentru gazde în sensul că regruparea lor se va face greu după revenirea din trei loturi reprezentative. Și în același timp, timișorenii sînt așa de ahtiați după puncte în deplasare, încît nu-și vor menaja forțele.

ARBITRUL PARTIDEI : Constantin Ghiță (Brașov).

JIUL (18) — RAPID (11)

ULTIMELE REZULTATE DIRECTE : 1970—1971 : 0—2 și 0—1 ; 1971—1972: 0—1 și 1—5; 1972—1973: 1—0 și 1—4.

De pe poziția ultimului loc în clasament, Jiul privește cu cea mai mare seriozitate partida cu feroviarii bucureșteni, convinsă fiind că numai o victorie mai poate justifica, cu adevărat, speranțele evadării din zona retrogradării. De aceea antrenorul **Traian Ivănescu** a acordat o atenție deosebită pregătirii acestui joc, încercînd a rezolva și problema formației pentru mîine, ca urmare a imposibilității de a-i folosi pe **Stocker** și **Selimessi** — ambii suspendați. În aceste condiții 11-le probabil care va înfrunta pe Rapid este următorul : I. Gabriel — Nițu, Tonca, Georgescu, Dodu — Naghi, Libardi — Stoichiță, Mulțescu, Rosznai, Naidin. La rîndul său antrenorul Take Macri, mulțumit de evoluția elevilor săi în meciul cu echipa braziliană A.B.C. Natal, va trimite în teren, cel mai bun „11", la ora actuală. Adică : Răducanu — Pop, Angelescu, Fl. Marin, Grigoraș — Rișniță, M. Stelian — Periat (Năsturescu), Dumitriu II, Neagu, Bartales.

ARBITRUL PARTIDEI : Nicolae Rainea (Birlad).

STEAUA (5) — PETROLUL (9-10)

ULTIMELE REZULTATE DIRECTE : 1970—71 : 1—1 și 0—0 ; 1971—72 : 3—0 și 2—0 ; 1972—73 : 2—1 și 0—0.

Mizînd din nou pe o victorie, mîine, acasă, Steaua a acordat întreaga atenție pregătirilor, efectuate zilnic. Joi la amiază, antrenorul **Gheorghe Constantin** a fost prezent la sosirea echipei naționale și a constatat că selecționabilii de la Steaua n-au suferit traumatisme la **Leipzig** și **Halle.** Asupra „11"-lui pe care îl vor alinia mîine, antrenorii se vor fixa după antrenamentul de azi. Și **Petrolul** s-a pregătit intens în vederea acestei dificile partide. Cu excepția lui **Dincuță** (întindere musculară) și **Cringașu** (prezent la Halle cu echipa de tineret), la antrenamente au participat toți ceilalți jucători ploiești. În cursul săptămînii, **Petrolul** a susținut un amical la Moreni în compania echipei locale **Flacăra** în fața căreia a cedat cu 4—3.

ARBITRUL PARTIDEI : Ioan Rus (Tg. Mureș).

POLITEHNICA IAȘI (14) — S.C. BACĂU (13)

ULTIMELE REZULTATE DIRECTE : 1970—71 : 3—1, 0—2 ; 1971—72: 1—1, 1—3 ; 1972—73 : Politehnica a jucat în B.

Cele două formații, vecine de locuri în clasament, se întîlnesc într-un moment cînd, între rezultatele obținute, există o simetrie aproape perfectă. Fiecare au realizat cîte 6 p, 3 victorii și 4 înfrîngeri, nici un punct în deplasare, cîte un insucces pe teren propriu. Doar golaverajul diferă. Așadar, privit prin această prismă, meciul lor pare echilibrat, avantajul terenului — și, bineînțeles, forma actuală — urmînd să-și spună cuvîntul. Joi, Politehnica a jucat cu C.S.M. Suceava. Scor : 4—0 (3—0), iar S.C. Bacău cu Petrolul Moinești, pe care a învins-o cu 4—1 (3—0). În privința formațiilor pe care le vor utiliza, de la cele două cluburi nu am aflat indisponibilități de ultimă oră. Nu vor lipsi cei mai buni jucători — Costaș, Romilă I, Ianul, Stoicescu, Ghiță, Dembrovschi, Catargiu.

ARBITRUL PARTIDEI : C. Ghemigean (București).

C.S.M. REȘIȚA (6) — „U" CLUJ (7)

ULTIMELE REZULTATE DIRECTE : 1972—1973 : 4—2 și 0—0.

Locurile apropiate ocupate în partea de sus a clasamentului vorbesc deschis despre forma bună în care se află cele două echipe. Partida se anunță cu atît mai interesantă cu cît C.S.M. dorește să se revanșeze în ochii suporterilor după meciul pierdut pe teren propriu în fața fotbaliștilor de la **F.C. Constanța.** Cît despre universitarii clujeni, ei vor încerca să confirme rezultatele bune reușite pînă acum. Cele două echipe au făcut pregătiri intense în vederea jocului. Clujenii au plecat de joi și s-au oprit la Caransebeș unde au și jucat în cursul după-amiezii aceleiași zile. Se anunță următoarele formații probabile : **C.S.M. :** Iliieș — Ologeanu, Georgevici, Kiss, Kafka — Nestorovici, Beldeanu — Atodiresei, Voinea, Pușcaș (Doru Popescu), Florea ; **„U" CLUJ :** Lăzăreanu — Poratchi, Pexa, Matei, Cîmpeanu — Anca, Hurloi, Fanea — Uifăleanu, Mureșan, Barbu.

ARBITRUL PARTIDEI : Constantin Petrea (București).

C.F.R. CLUJ (17) — STEAGUL ROȘU BRAȘOV (8)

ULTIMELE REZULTATE DIRECTE : 1970—71 : 0—1 și 3—2 ; 1971—72 : 0—0 și 0—2 ; 1972—73 : 0—2 și 1—0.

Foarte binevenită, pentru ambele echipe, scurta perioadă de întrerupere a campionatului. Și, indeosebi, pentru C.F.R., după acel duș rece de la Constanța, unde a înregistrat una din cele mai severe înfrîngeri de cînd activează în „A". Dr. C. Rădulescu și elevii săi ascultători au lucrat zilnic cu intensitate maximă. Miercuri și joi au fost efectuate două antrenamente tehnico-tactice. Parteneri de pregătire : echipele de tineret și juniori. Azi, C.F.R. va juca, din nou, fără Petrescu, nerecuperat. Reintră însă M. Bretan, o rotiță-cheie în „11"-le clujean. În meciurile de pregătire pe care le-au susținut (ultimul cu Vitrometan, la Mediaș), brașovenii au... repetat o lecție pe care o știu destul de bine: apărare grupată, fermă — contraatacuri rapide, surprinzătoare. Partida se dispută astăzi începînd de la ora 15 (fiind televizată).

A.S. ARMATA TG. MUREȘ (16) — U.T.A. (15)

ULTIMELE REZULTATE DIRECTE : 1970—71, A.S. Armata a activat în Divizia B ; 1971—72 : 1—5 și 0—0 ; 1972—73 : 0—0 și 2—1.

Mureșenii au efectuat cîte două antrenamente zilnice. Miercuri au susținut un joc-școală cu formația de tineret rezerve, în care nu s-a pus mare preț pe rezultat. Mai mult, au fost exersate unele scheme tactice. Fundașul **Ispir,** refăcut, își va relua locul în formația militarilor, care va avea următoarea alcătuire: **Nagel — Szöllösi, Kiss, Ispir, Czako — Varodi, Bölöni — Caniaro, Naghi, Mureșan, Halnal.** Arădenii au jucat marți la Salonta cu divizionara C Recolta, manifestînd o bună dispoziție de joc (scor 5—1). Antrenorul **Jurcă** are probleme de alcătuire a formației. **Trandafilon** are brațul în gips și folosirea lui a devenit incertă. 11-le utilizat la Tg. Mureș, va fi definitivat înaintea jocului. **Meciul are loc astăzi începînd de la ora 16.**

ARBITRUL PARTIDEI : C. Niculescu (București).

F.C. ARGEȘ (14) — SPORTUL STUDENȚESC (4)

ULTIMELE REZULTATE DIRECTE : 1972—73 : 1—0 ; 1—1.

Pentru echipa locală această partidă are un dublu scop. **Primul, de a mai adăuga ceva punctе la zestrea actuală, al doilea, și cel mai important, de a face o repetiție generală înaintea returului de miercuri cu Fenerbahce pe care trebuie să o învingă neapărat cu 4—0 pentru a trece în turul II al „Cupei U.E.F.A."** Ei bine, antrenorul **Coidum** are în continuare mari necazuri în ce privește alcătuirea celui mai bun „11" care să fie probat din plin în campionat împotriva unei echipe bătăioase cum este Sportul studențesc. La vechile accidentări au mai apărut și acelea ale lui **Roșu** și **Dobrin** care, ieri, a declarat că nu poate juca. Rămîne ca medicul echipei să dea verdictul. Se contează însă pe folosirea lui **Marian Popescu.** Deci, perspective deloc liniștitoare pentru localnici. Sportul studențesc, retrasă în liniștea Snagovului, nu anunță nimic deosebit.

ARBITRUL PARTIDEI : Grigore Birsan (Galați).

PUTERNIC IMPULS SPORTULUI DE MASĂ ÎN RÎNDUL STUDENȚILOR!

(Urmare din pag. 1)

le de sport. În spațiile verzi dintre căminele studențești există mese de ciment pe care se poate juca tenis și, vă puteți convinge, e foarte greu să găsești una liberă, mai ales în răgazurile dintre cursuri.

— Fiindcă a venit vorba de terenuri de sport : unde pot studenții gălățeni să-și desfășoare activitățile sportive de masă ?

— Avem un complex sportiv universitar (cinci terenuri de volei, trei de handbal, pistă de atletism), pe care îl folosim împreună cu Institutul Pedagogic. Mai avem un teren de fotbal cu zgură și, în curs de amenajare, încă un complex sportiv cu terenuri de handbal, volei, tenis de cîmp și bazin de înot. Pentru timp nefavorabil... avem o sală amenajată prin muncă voluntară și... așteptăm să se înceapă construcția sălii de sport a centrului nostru universitar. Sala este foarte necesară, ca și un bazin de înot, de altfel, deoarece o mare parte din fondurile institutului destinate sportului se scurg spre bazele de înot și sălile închiriate în timpul iernii. Cu banii cheltuiți, în 5—6 ani putem avea sala noastră. Ar fi binevenită și aprobarea de construire a unei popicării.

— Deducem, din ceea ce ne spuneți, că pe timp nefavorabil sportul de masă al studenților gălățeni este vitregit.

— Într-adevăr. Vedeți, chiar cursurile anilor I și II se desfășoară cu greutate, sala existentă fiind foarte mică. La complexul universitar se poate accede cu greutate, deoarece acolo fac antrenamentele echipele de divizie. N-aș vrea să încheiem discuția despre sportul de masă al studenților gălățeni fără să spun cîteva cuvinte despre turismul competițional. În fiecare duminică zeci și zeci de studenți participă la concursurile de orientare turistică. Organizăm săptămînal excursii în Deltă, la Garvăn (la ruinele cetății Dinogeția), la Pădurea Gîrboavele etc. Sîntem hotărîți să realizăm cifre mari în participarea la drumeții și cicloturism.

— O ultimă întrebare : care este participarea studentelor la sporturile de masă ?

— Institutul nostru are cam 40 la sută studente și 60 la sută studenți. Ei bine, la competiții putem spune că proporția este înversată : studentele participă în număr mult mai mare, îndeosebi la înot și la cros. Dorința fetelor de a face sport e atît de mare, încît credem că în curînd vom avea și cîteva echipe de fotbal... feminin. E drept că pentru mobilizarea studentelor am depus o activitate deosebită, mai ales pentru a atrage studentele din anii III și IV la practicarea sistematică a exercițiilor fizice și sportului. Am mizat mult pe elementul propagandistic și nu ne-am înșelat : grozav le place fetelor să primească diplome și să-și vadă numele pe lista cîștigătorilor, listă care se afișează !

În încheiere, aș vrea să spun că Hotărîrea din februarie-martie privind continua dezvoltare a educației fizice și sportului ne-a determinat ca în acest an universitar să acordăm o deosebită atenție sportului de masă în rîndul studenților. Sîntem hotărîți să dăm un puternic impuls sportului studențesc de masă în centrul universitar Galați, cu convingerea că astfel vom avea o bază temeinică de selecție pentru echipele clubului care activează în diviziile naționale și, în același timp, vom avea în sport un aliat credincios și un sprijin temeinic, în procesul de învățămînt, studenții prezentîndu-se la cursuri reconfortați după o activitate sportivă desfășurată cu plăcere, în aer liber.

AGENDA ACTIVITĂȚII SPORTIVE DE MASĂ

(Urmare din pag. 1)

baze sportive în satele și comunele județului. Localitățile **Clopotiva** (cu terenuri de handbal, volei și tenis de cîmp), **Ilia** (tenis de cîmp), **Lăpugiu** (tenis de cîmp), **Sintămărie-Orlea** (fotbal), **Văcia** (fotbal și tenis de cîmp), **Baia de Criș** (volei, tenis de cîmp, baschet), **Crișcior** (tenis de cîmp și volei) se situează la loc de frunte.

Ioan VLAD, coresp.

TENISUL DE CÎMP ÎN GRAȚIILE SIBIENILOR

În cadrul manifestărilor cultural-sportive ce se desfășoară la Sibiu sub genericul **„România, vatră de victorii",** C.J.E.F.S. Sibiu, Consiliul județean al sindicatelor și Comitetul municipal U.T.C. au organizat pe terenurile asociației sportive Libertatea, o competiție sportivă de masă la tenis de cîmp dotată cu trofeul **„Cupa de toamnă".** Au participat 32 de concurenți. În finala competiției, victoria a revenit elevului **Sebastian Suciu** (Grupul școlar de construcții).

Ilie IONESCU, coresp. județean

O NOUĂ BAZĂ SPORTIVĂ LA MIZIL

Din inițiativa Comitetului sindical (președinte dr. **Aurel Popescu**) și cu sprijinul conducerii spitalului din Mizil (director, dr. **Alexandru Vasilescu**), salariații acestei unități au realizat, prin muncă patriotică, un frumos teren de tenis de cîmp cu zgură roșie. Zilnic, salariații spitalului și membrii lor de familie se inițiază (sau practică) această frumoasă disciplină sportivă.

Mihai PIROȘCA, coresp.

IMPERATIVUL ETAPEI

PRIVEȘTE ÎNAINTE CU ÎNCREDERE!

Astăzi se dă un al doilea start în campionatul național. Sigur, cursa reîncepe cu un greu handicap moral, generat de insuccesul de la Leipzig, acolo unde s-au risipit atîtea speranțe. Dar poate că tocmai în această direcție morală nu se admite repetarea unor greșeli, și reîntoarcerea la campionatul nostru cel de toate zilele trebuie să fie bărbătească, dominată de conștiința responsabilităților sporite de ratarea celor mai multe șanse de calificare la Weltmeisterschaft-ul münchenez. Dincolo de omeneasca supărare, campionatul, ca primă competiție a fotbalului nostru, trebuie apărat astăzi de negativismul și defetismul care intervin, de regulă, în momentele înfrîngerilor, și susținut cu încrederea și eforturile necesare oricărei schimbări calitative.

Campionatul chemat la un nou start, astăzi, trebuie apărat, în primul rînd, de către jucători și antrenori cu un total sentiment al datoriei. **Pentru că, aici, în acest campionat de toate zilele, aici unde se rulează sau se formează fondul valoric al fotbalului nostru, aici trebuie realizat acel „altfel" din stilul soccerului nostru, cum declara căpitanul echipei naționale, Dinu, cu atîta înțelepciune, imediat după greaua înfrîngere de la Leipzig. Acel „altfel" ce înseamnă, de fapt, un stil mai modern nu poate fi numai modul de existență al echipei naționale. Acel „altfel" care presupune metamorfoze superioare în dinamica jocului și în tonusul moral al jucătorilor, acel „altfel" de esență nu se poate împlini decît printr-o serioasă atitudine comună, în fiecare etapă, la fiecare partidă, la fiecare echipă.**

Întîmplarea face ca acest al doilea start care se dă, astăzi, și, mai ales, mîine, să fie preambulul „etapei cupelor europene" **Dinamo, Universitatea Craiova** și **F. C. Argeș,** toate trei gazde miercuri 3 octombrie, pot da, primele, semnalul saltului calitativ reclamat de acea seară tristă de la Leipzig. E o întîmplare fericită, pentru că miercuri cele trei formații românești de club pot oferi optimismul necesar relansării ascensiunii de fond a fotbalului nostru. Și tocmai de aceea astăzi, imperativul categoric al soccerului românesc trebuie să invite la o viziune realistă, constructivă.

Astăzi, la ora unui nou start, mai ales de ordin moral, trebuie să privim înapoi fără mînie, analitic, cu maturitate. Și, mai ales, trebuie să privim înainte cu încrederea și decizia necesare racordării fotbalului românesc la stilul nou, modern al soccerului internațional. Astăzi și mîine nu este o simplă etapă de campionat. Astăzi și mîine poate fi etapa redescoperirii tuturor ambițiilor din fotbalul nostru.

Mircea M. IONESCU

DUMINICĂ, PE „23 AUGUST"

FOTBAL FEMININ

În deschiderea partidei **Steaua — Petrolul,** din campionatul Diviziei A, care se va desfășura duminică pe stadionul 23 August din Capitală, va avea loc un meci între echipele feminine de fotbal **Unirea Tricolor** și **Rapid.** Partida va începe la ora 16,30.

AZI, ÎN DIVIZIA B

În urma acordului intervenit între cluburile respective, Federația română de fotbal a aprobat ca patru partide din campionatul Diviziei B să se dispute astăzi după-amiază. Este vorba de meciurile **Metalul Mija — Victoria Roman, Constructorul Galați — Ceahlăul P. Neamț** (ambele din seria I), **Chimia Rm. Vîlcea — Dunărea Giurgiu** (seria a II-a) și **Arieșul Turda — Olimpia Oradea** (seria a III-a). Toate jocurile vor începe la ora 16.

ARBITRII MECIURILOR ETAPEI A VII-a A DIVIZIEI B

SERIA I

Viitorul Vaslui — C.S.M. Suceava : **G. Popovici (București)** ; Progresul Brăila — Delta Tulcea : **M. Rotaru** (Iași) ; Gloria Buzău — Metalul Plopeni : **I. Chilibar** (Pitești) ; Caraimanul Bușteni — Celuloza Călărași : **A. Grigorescu** (București) ; C.F.R. Pașcani — Oțelul Galați : **E. Păunescu** (Vaslui) ; Constructorul Galați — Ceahlăul P. Neamț : **Em. Vlaiculescu** (Ploiești) ; Petrolul Moinești — F. C. Galați : **M. Fediuc** (Suceava) ; C.S.U. Galați — Știința Bacău : **D. Ghețu** (București) ; Metalul Mija — Victoria Roman : **I. Drăghici** (București).

SERIA A II-a

Gaz metan Mediaș — C.S.M. Sibiu : **I. Soos** (Tg. Mureș) ; Nitramonia Făgăraș — Tractorul Brașov : **N. Petriceanu** (București) ; Chimia Rm. Vîlcea — Dunărea Giurgiu : **A. Pîrvu** (București) ; Flacăra Moreni — Autobuzul București : **V. Pîrvescu** (Buzău) ; Metalul București — Dinamo Slatina : **N. Cursaru** (Ploiești) ; Electroputere Craiova — C. S. Tîrgoviște : **Gh. Micloș** (București) ; Progresul București — Carpați Brașov : **Gh. Manole** (Constanța) ; Metrom Brașov — Metalul Drobeta Tr. Severin : **R. Stîncan** (București) ; Minerul Motru — Ș. N. Oltenița : **I. Ștefăniță** (Hunedoara).

SERIA A III-a

C.F.R. Arad — Gloria Bistrița : **O. Anderco** (Satu Mare) ; Minerul Anina — C.F.R. Timișoara : **I. Opriță** (Arad) ; Olimpia Satu Mare — Minerul Baia Mare : **I. Cimpeanu** (Cluj) ; Arieșul Turda — Olimpia Oradea : **N. Stoiculescu** (Rm. Vîlcea) ; Victoria Carei — Mureșul Deva : **E. Călbăjos** (Cluj) ; U. M. Timișoara — Textila Odorhei : **I. Haidu** (Caransebeș) ; Ind. sîrmei C. Turzii — Metalurgistul Cugir : **V. Cioc** (Mediaș) ; F. C. Bihor — Vulturii Textila Lugoj : **G. Pop** (Baia Mare) ; Corvinul Hunedoara — Minerul Cavnic : **M. Sofronic** (Timișoara).

DE NECREZUT ȘI TOTUȘI ADEVĂRAT!

Meciurile Metalul Drobeta Turnu Severin — Progresul București și C.F.R. Arad — Minerul Baia Mare și nedorita lor istorie

Ascultăm și nu ne vine să credem. Președintele Comisiei centrale de competiții și disciplină, *St. Socaciu,* citește memoriul clubului *Progresul București* cu privire la cele întîmplate în timpul și, mai ales, după meciul *Metalul Drobeta Turnu Severin* și formația bucureșteană. *Nu ne vine să credem, fiindcă ne este dat să auzim lucruri care nu au nimic comun cu spiritul întrecerii sportive, cu morala și etica cetățenească, cu relațiile ce trebuie să existe între două echipe, între sportivii aflați în întrecere.*

Faptele supuse judecății Comisiei de disciplină ne-au apărut cu atît mai grave, cu cît figura centrală în incidentele ce s-au petrecut cu prilejul disputării sus-amintitului meci nu este altcineva decît cel care ar trebui să fie primul care să se opună comiterii unor astfel de fapte — ANTRENORUL ! Dar, la această partidă, unde actele de indisciplină au intrat și în zona huliganismului, antrenorul, nu numai că n-a fost omul care să potolească spiritele, să contribuie la restabilirea calmului pe teren și în tribune, ci, dimpotrivă, a făcut totul pentru ca să încarce atmosfera, fiind, de fapt, scandalagiul nr. 1. El a insultat și a bruscat pe arbitri, a protestat mereu, a pretins acordarea unui gol neregulamentar, manifestîndu-se violent și față de unii jucători ai echipei Progresul. Spunîndu-vă numele antrenorului, Constantin Matache, *fostul portar al... Progresului, poate că mulți dintre iubitorii fotbalului nu vor fi atît de surprinși, cunoscînd alte isprăvi asemănătoare ale antrenorului de astăzi, în vremea cînd apăra buturile diferitelor echipe mai mari sau mai mici, isprăvi pentru care a fost în repetate rînduri sancționat. Acum, antrenorul n-a făcut altceva, în ciuda trecerii anilor și a îndeplinirii unei munci de răspundere — aceea de dascăl, de educator — decît să meargă pe urmele jucătorului nedisciplinat de altădată.* Pe bună dreptate, Comisia i-a aplicat sancțiunea *INTERZICERII DE A-SI MAI CONDUCE ECHIPA, DIN INCINTA TERENULUI, PÎNĂ LA SFÎRȘITUL TURULUI. Dar aceasta nu poate rămîne singura sancțiune! Colegiul central al antrenorilor are datoria să se oprească mai mult asupra acestui caz, cu atît mai mult cu cît, în ultimul timp, în mod surprinzător, nume de antrenori au figurat pe lista celor care au încălcat disciplina, oferind exemple negative, în primul rînd sportivilor pe care îi conduc, a căror comportare ar trebui s-o influențeze în mod pozitiv.*

Un alt epilog al celor întîmplate la meciul *Metalul Drobeta Turnu Severin — Progresul București,* unde s-a aruncat în teren cu pietre și cu bucăți de scînduri, a fost *ridicarea dreptului de organizare pe o etapă și suspendarea jucătorului Secui (Metalul) pe două etape.*

Tot în Divizia B, a mai fost un meci cu cîntec, la *Arad,* unde nici *felul cum și-a susținut partitura* „dirijorul" partidei" C.F.R. — *Minerul Baia Mare, Gheorghe Micu (Tîrgu Jiu)* nu a putut primi un calificativ acceptabil, dar nici poziția unor jucători ai formației oaspe, care s-au repezit asupra arbitrului și l-au acoperit de injurii. *Unul dintre ei, Zamfir Necula,* căruia *i s-a arătat cartonașul roșu, s-a supus cu mare greutate deciziei de eliminare pentru ca apoi, în zăpăceala generală, să reintre pe teren și să joace pînă la sfîrșitul partidei. El va sta PATRU ETAPE PE TUȘĂ și nu se poate spune că pedeapsa este cea mai aspră.* Alți doi jucători ai Minerului, *Sleam* și *Mărculescu,* au fost suspendați pe cîte *o etapă,* pe care au și executat-o duminica trecută (în meciul de cupă).

Clubul organizator, C.F.R., n-a ieșit nici el cu obrazul curat din această poveste, el primind o *mustrare* pentru faptul că nu s-a preocupat de asigurarea unor condiții normale de desfășurare a jocului, alimentînd astfel o părere că este... imposibil de cîștigat la Arad. Am fi de acord cu acest lucru, dacă el ar fi determinat NUMAI de forța de joc a echipei feroviare...

Jack BERARIU
Pompiliu VÎNTILĂ

DE LA I.E.A.B.S.

Biletele de intrare pentru jocurile de fotbal ce se vor desfășura pe stadionul „23 August" mîine 30.IX.1973, începînd de la orele 16,30, între echipele :

Rapid București — Unirea Tricolor (feminin)
Steaua București — Petrolul Ploiești (divizia A)

se pun în vînzare în ziua jocurilor la casele de bilete ale stadionului.

OFICIILE JUDEȚENE DE TURISM

pun la dispoziția publicului în lunile octombrie și noiembrie locuri pentru odihnă și tratament la tarife reduse în următoarele stațiuni balneoclimatice :

— ODIHNĂ : Borsec, Bușteni, Lacul Roșu, Păltiniș, Predeal, Sinaia, Sovata, Tușnad.

— TRATAMENT : Călimănești, Căciulata, Slănic Moldova, Sinaia, Vatra Dornei, Bazna, Singeorz Băi, Ocna Sibiului, Eforie Nord.

Pentru luna octombrie se mai pot procura bilete la odihnă în toate stațiunile de pe litoral, pe perioade diferite, la tariful de 40 lei pe zi.

Cazarea se face în hoteluri și vile confortabile, iar tratamentul este asigurat de personal medical de specialitate.

Solicitanții beneficiază de reducere cu 50% la transportul pe C.F.R. și I.T.A.

Biletele se pot procura la sediile tuturor oficiilor județene de turism, precum și la filialele Întreprinderii de turism hoteluri și restaurante din București.

„PUBLITURISM"

LOTO-PRONOSPORT

În agențiile Loto—Pronosport, pe stradă, la tonetele vînzătorilor volanți, la cooperative, în tîrguri sau bîlciuri, la orașe și la sate, în concediu la munte sau la mare, milioane de cetățeni joacă loz în plic. De ce ? Fiindcă lozul în plic este un joc simplu, o distracție la îndemîna oricui. Distrîndu-se numeroși cetățeni se aleg cu importante premii în bani sau autoturisme.

Astfel, cu 3 lei se cîștigă premii de cîte 20.000 lei, 10.000 lei, 5.000 lei, 2.000 lei, 1.000 lei ș. a. Cu 6 lei se cîștigă autoturisme, butelii de aragaz și bani.

Iată cîțiva dintre participanții care au cîștigat autoturisme recent la LOZ ÎN PLIC : Niculescu Nicolae — Ploiești = DACIA 1300 ; Ciot Ion — com. Roșiești jud. Vaslui = DACIA 1300 ; Chimici Viorica — com. Caiuți jud. Bacău = DACIA 1300 ; Ilovan Otilia — Năsăud = DACIA 1300 ș. a.

Pe șoselele țării, noi și noi autoturisme vor porni la drum spre casele celor care îndrăgesc LOZUL ÎN PLIC și joacă perseverent.

● Astăzi este ULTIMA ZI în care vă mai puteți depune buletinele la concursul Pronosport de mîine, concurs în programul căruia figurează opt meciuri din cadrul categoriei A și cinci întîlniri de categoria B.

NUMERELE EXTRASE LA TRAGEREA LOTO DIN 28 SEPTEMBRIE 1973

Fond general de cîștiguri : 961.332 lei.

Extragerea I : 5 61 50 46 68 2 16 42 59

Extragerea a II-a : 24 51 63 26 72 69 55 19 74

Plata premiilor pentru acest concurs se va face astfel : în Capitală de la 4 octombrie la 26 noiembrie 1973. În țară de la 8 octombrie la 26 octombrie 1973.

Rubrică redactată de LOTO — PRONOSPORT

CONGRESUL OLIMPIC DE LA VARNA

ÎMPOTRIVA MONOPOLULUI MEDALIILOR OLIMPICE

Al treilea și ultimul punct al ordinii de zi a Congresului se referă **la programul Jocurilor Olimpice,** dar este neîndoielnic că și el va servi drept ocazie pentru discuții care-i vor depăși cadrul. Se poate presupune că înfruntarea dintre susținătorii universalității Jocurilor, a cuprinderii în cadrul lor a tuturor sporturilor practicate pe scară largă în lume și cei ce li se vor opune sub pretextul combaterii „gigantismului", va fi avut loc încă din prima zi a Congresului, în cadrul discuției generale cu privire la viitorul mișcării olimpice, și că la acest ultim punct discuția se va concentra pe programul propriu-zis.

DOI SAU TREI CONCURENȚI DE FIECARE ȚARĂ ?

Proiectul acestuia, elaborat timp de 5 ani de către o comisie specială condusă de membrul C.I.O. pentru Ungaria, Arpád Csanády, reprezintă punctul de vedere al celor care militează pentru readucerea Jocurilor Olimpice la „proporții umane". Comisia a pornit de la ideea menținerii, în mare, a numărului de sportivi din programul ultimelor jocuri de vară de la München și de iarnă de la Sapporo, pretinzînd doar eliminarea caiacului-slalom și folosirea de către bob și săniuțe a aceleiași pîrtii din motiv de economie. Încolo, făcînd abstracție de faptul că un mare număr de sporturi vor continua să rămînă în afara Jocurilor Olimpice, proiectul de program reprezintă categoric un progres față de cel în vigoare. **Au fost propuse spre eliminare numeroase probe, mai mult sau mai puțin parazitare, insuficient diferențiate, permițînd acelorași concurenți să cucerească, sistematic, mai multe medalii.** În schimb, s-au prevăzut probe feminine la sporturile individuale și cele pe echipe, la care femeile nu participaseră pînă acum în Jocurile Olimpice, s-a mărit chiar numărul de probe feminine față de cel existent. Deși, pe ansamblu, numărul concurenților va rămîne cam același ca la ultimele Jocuri, proiectul de program va întîmpina probabil o împotrivire înverșunată din partea numeroaselor federații care vor profita de ocazie fie să ceară mărirea numărului de probe la ramura lor de sport pînă la nivelul celui din campionatele lor mondiale, fie măcar să se opună oricăror reduceri.

Din discuțiile preliminare **se poate prevedea, de pe acum, că propunerea comisiei de a reduce numărul de concurenți la atletism și natație de la 3 la 2 de fiecare țară, la fiecare probă, nu va fi primită,** cele două sporturi fiind considerate drept cele mai importante din program, iar la atletism nedisputîndu-se campionate mondiale cărora le țin locul Jocurile Olimpice. Dincolo de dorința de înțeles a federațiilor, de a fi cît mai bine reprezentate la Jocuri, prezintă importanță și cota parte din fondurile de milioane de dolari, provenite din drepturile de televizare, pe care C.I.O. le împarte federațiilor internaționale potrivit cu ponderea sportului respectiv în program.

MÎNDRIA DE A-ȚI REPREZENTA PATRIA

O problemă legată de desfășurarea Jocurilor, care va suscita discuții aprinse, de astă dată însă cei interesați fiind, în primul rînd, comitetele olimpice naționale, va fi aceea a răspunsului la întrebarea : **pe cine reprezintă sportivul la Jocurile Olimpice** — pe el însuși sau țara sa ? E vorba de așa-zisa ceremonie protocolară de decernare a medaliilor olimpice la care, după cum se știe, se înalță drapelul și se intonează imnul țării pe care o reprezintă sportivul.

În ultimii ani se fac tot mai auzite vocile celor care cer înlocuirea imnurilor și drapelelor naționale prin imnul și drapelul olimpic. Cîteva federații s-au și grăbit să transpună în practică o formulă asemănătoare, reducînd ceremonialul la niște sunete de fanfară. Pasiunea pe care au stîrnit-o discuțiile pe tema acestui aparent amănunt din desfășurarea Jocurilor Olimpice poate trezi nedumeriri printre cei neavizați. De fapt, dincolo de argumentul afișat — al combaterii în acest fel a pasiunilor șoviniste, contrare spiritului olimpic — se ascund interese mai puțin avuabile, în cadrul cărora considerentele politice, de prestigiu, ale reprezentanților unor țări vest-europene, văduvite de primele locuri pe care le ocupau în trecut la Jocuri, în mod tradițional, se împletesc cu intenția nemărturisită a unor federații de a avea ele ultimul cuvînt la înscrierea echipelor și chiar a sportivilor individuali și nu comitetele olimpice naționale. Oricît de curios ar părea unora, tocmai țările mici, recent eliberate, sînt acelea care, alături de țările socialiste, se ridică **împotriva încercării de a lipsi sportivii de posibilitatea de a-și manifesta patriotismul și mîndria de a-și fi reprezentat, cu cinste, țara,** a cărei independență, simbolizată prin drapelul și imnul ei, a fost în majoritatea cazurilor obținută recent, după o luptă îndelungată și plină de jertfe. Și apoi, oare nu este un exemplu luminos de frăție umană, tocmai faptul că cei de pe podium și întregul public salută cu respect drapelul învingătorului, oricărei țări i-ar aparține ?

CLASAMENTE ȘI CONCURSURI DE ARTĂ...

Dintre celelalte probleme, mai puțin ascuțite, legate de Jocurile Olimpice, o unanimitate se manifestă tocmai într-un domeniu fără speranțe de soluționare și anume în ceea ce privește **dezaprobarea diferitelor clasamente ce se fac pe națiuni,** totalmente neștiințifice și nesportive, care pun în aceeași oală țări cu un secol de tradiții sportive și cele ale căror comitete olimpice își numără vechimea în ani, pe degete, între țările supraevoluate și cele ce au fost pînă de curînd colonii, între state uriașe la care o medalie revine la zeci de milioane de locuitori și micile națiuni numărînd cîte o medalie la cîteva sute de mii de cetățeni etc.

C.I.O. ar trebui să-și revizuiască rolul și în ceea ce privește organizarea propriu-zisă a Jocurilor, care tinde să fie tot mai mult predată pe răspunderea așa-zisului comitet de organizare. Deși, în teorie, el ar fi trebuit să fie emanația comitetului olimpic național al țării respective, acesta din urmă rămîne pe timpul pregătirii Jocurilor doar ca un apendice înfim pe lîngă uriașul aparat organizatoric, — de cîteva ori mai numeros decît numărul total al sportivilor prezenți la Jocuri — și ale cărui pîrghii de acțiune se află în mîna unor foruri de conducere din diverse domenii ale statului sau orașului-gazdă. **Au fost momente în care chiar și membrii C.I.O. s-au simțit în situația de „invitați" la propriile lor Jocuri.** Revirimentul în acest domeniu, care e și pe cale să fie impus de noua conducere a C.I.O., nu se va opri, probabil, la aspectele organizatorice și protocolare, ci se va extinde și asupra aspectelor eticii arbitrajelor, ale manifestărilor de comercializare care s-au făcut simțite la München.

În sfîrșit, un aspect al Jocurilor în jurul căruia s-a dus o discuție îndelungată este cel al **concursurilor de artă, tradiționale pe timpul lui Coubertin,** dar care au cunoscut în anii de după război metamorfoze de la Olimpiadă la Olimpiadă, transformîndu-se din concursuri în expoziții pentru ca, pînă la urmă, să dispară cu totul, înlocuite fiind cu un uriaș „show" cultural-artistic care s-a desfășurat la Mexico și la München pe toată durata Jocurilor, fără să aibă însă nimic comun, nici cu ele și nici cu olimpismul în general.

Diferitele probleme ce vor frămînta uriașa reuniune a organelor de conducere a sportului amator din întrega lume sînt prea multe și prea complicate ca să-și găsească rezolvarea în cele 4 zile cît va dura Congresul. Prezența, însă, a atîtor reprezentanți ai unor organizații naționale și internaționale va permite, dincolo de mulțimea tezelor și argumentelor ce se vor înfrunta, o clarificare a tendințelor majore în evoluția mișcării sportive și olimpice în etapa următoare, pînă la viitorul Congres pe care, să sperăm, nu-l vor mai despărți alte decenii de cel prezent.

ALEXANDRU ȘIPERCO
membru al C.I.O. pentru România

Alexandru Gered *a cîștigat titlul de cel mai bun pistolar vitezist al țării, dispunînd de trei medaliați olimpici și un fost campion al lumii*

Campionatele republicane de tir

(Urmare din pag. 1)

zență mai marcată a concurenților reprezentînd diverse centre din provincie.

Rezultate tehnice, armă liberă calibru redus 60 de focuri culcat (62 de concurenți) : 1. **Ilie Codreanu** (Steaua) 596 p, (ultima decadă : 100 p.) — **campion republican,** 2. Nicolae Rotaru (I.E.F.S.) 596 p (ultima decadă : 98 p), 3. Mircea Antal (I.E.F.S.) 595 p, 4. Petre Șandor (Steaua) 594 p, 5. Eugen Satala (Dinamo) 593 p, 6. Laurențiu Ilovici (Universitatea Brașov) 590 p, **echipe : 1. Steaua** 2368 p — **campioană republicană** (antrenori Mihai Toader și Valentin Enea), 2. I.E.F.S. I 2358 p, 3. I.E.F.S. II 2348 p.

Întîlnirea bilaterală I.E.F.S. — Zalka (Ungaria) : individual : N. Rotaru 596 p, echipe : I.E.F.S. 2365 p.

Armă standard 60 de focuri culcat femei (24) : 1. **Ioana Soare** (I.E.F.S., antrenor Theodor Paladescu) 591 p. — **campioană republicană,** 2. Mariana Feodot (Dinamo) 590 p, 3. Magda Borcea (I.E.F.S.) 587 p, 4. Veronica Stroe (Dinamo) 586 p, 5. Ana Goreti (Olimpia) 585 p, 6. Melania Petrescu (Dinamo) 582 p, **echipe : 1. Dinamo I** 1758 p — **campioană republicană** (antrenor Viorel Manciu), 2. I.E.F.S. I 1747 p, 3. Dinamo II 1742 p.

Întîlnirea bilaterală I.E.F.S. — Zalka, la aceeași probă, dar la juniori, individual : Bela Butyka (Zalka) 588 p, echipe : I.E.F.S. 1744 p.

Pistol viteză 60 de focuri (24) : 1. **Alexandru Gered** (Steaua) 592 p, — **campion republican,** 2. Virgil Atanasiu (Steaua) 591 p, 3. Dan Iuga (Dinamo) 590 p, 4. Corneliu Ion (Steaua) 589 p, 5. Ion Tripșa (Dinamo) 586 p, 6. Marcel Stan (Steaua) 586 p, **echipe : 1. Steaua** 2358 p — **campioană republicană** (antrenor Gheorghe Corbescu), 2. Dinamo 2328 p, 3. I.E.F.S. 2325 p.

În întîlnirea bilaterală I.E.F.S. — Zalka la individual a cîștigat maghiarul Gyula Perlinger cu 593 p, în timp ce la echipe nu s-a făcut clasament.

Programul de astăzi este următorul : de la ora 9 : **armă liberă calibru redus 3x40 de focuri** (se acordă titlurile republicane la poziția picioare, genunchi și trei poziții) și **pistol sport 30+30 focuri femei.** În cadrul întîlnirii bilaterale I.E.F.S. — Zalka se concurează la probele de seniori (cu excepția celei de armă calibru mare) și juniori.

CAMPIONATELE BALCANICE DE LUPTE

(Urmare din pag. 1)

Androne, Vasile Tigănaș, Marin Pîrcălabu și **Stelian Morcov** — la libere, sportivi de la care se așteaptă performanțe pe măsura talentului și pregătirii lor.

Vineri dimineață, înaintea deschiderii oficiale a Balcaniadei de tineret, la hotelul Continental din localitate a avut loc Conferința Balcanică a federațiilor de specialitate din cele cinci țări participante. După ce secretarul permanent al Comitetului balcanic de lupte, **Gheorghe Iacobini,** căruia i-a expirat mandatul, a prezentat o informare asupra activității ultimului ciclu de cinci ani a fost ales noul secretar permanent al comitetului în persoana vicepreședintelui federației bulgare de lupte, **Teodor Spasov.** Cu același prilej conferința a stabilit viitoarele țări organizatoare ale edițiilor 1974—1977. Anul viitor competiția rezervată tinerilor luptători din Balcani va avea loc în Bulgaria, iar în anii următori întrecerile se vor disputa, în ordine, în Turcia, Iugoslavia și Grecia.

După o reușită festivitate de deschidere a competiției, pe cele două saltele (cîte una pentru fiecare stil) și-au făcut apariția concurenții participanți la întrecerile primului tur. Încă de la primele meciuri, tinerii luptători au demonstrat o bună pregătire tehnică și tactică, evoluțiile lor fiind răsplătite cu aplauze de spectatorii timișoreni, buni cunoscători ai acestei ramuri a atleticii grele.

Spre satisfacția noastră și a publicului, prezent în număr impresionant în sală, mulți dintre învingătorii partidelor cele mai disputate au fost luptătorii români. În meciul inaugural al reuniunii la cat. 48 kg (lupte libere) juniorul gălățean **Aurel Neagu** l-a întîlnit pe sportivul turc **Sogang** pe care l-a învins la puncte, 3—1, la capătul unei dispute echilibrate. La aceeași categorie, **Stoianov** (Bulgaria) l-a învins prin tuș pe **Sidoropoulos** (Grecia). La categoria cea mai mică a stilului greco-romane, campionul mondial la juniori, **Constantin Alexandru,** a obținut o victorie mai puțin categorică decît ne așteptam după evoluția sa în prima repriză, în disputa cu **Salih** (Turcia). La aceeași categorie **Karampoulos** (Grecia) l-a depășit prin tuș pe **Lazici** (Iugoslavia). **Mihai Boțilă** (cat. 57 kg) — greco-romane — a obținut o prețioasă victorie în fața bulgarului **Ranghelov.** La categoria imediat superioară **Ion Păun** l-a întrecut la puncte — după o confruntare dificilă — pe sportivul grec **Mighiakis** (3—1). Un meci electrizant, viu disputat timp de 9 minute, au realizat **Petroniu Androne** (68 kg — libere) și **Karabacian** (Turcia), încheiat în final cu succesul lui Androne la puncte (16—12 !).

Alte rezultate — GRECO-ROMANE — cat. 52 kg : **Hristoforos (Gr) b.p. S. Botez (R), Koropov (B) b. tuș Iakob (I) ; 62 kg : Varga (I) b. p. Ercihan (T). LIBERE** — 52 kg : **Gh. Ștefan (R) b. tuș Stoianov (I), Ibicev (B) b. p. Merkuios (Gr.) ; 57 kg : Katlioanidis (Gr.) b. tuș G. Conrad (R).**

ÎNOTĂTORII ROMÂNI SÎNT ÎNCĂ DEPARTE DE PODIUMUL OLIMPIC

(Urmare din pag. 1)

acest prim examen înaintea J.O. de la Montreal ? Iată problema pe care o supunem acestei dezbateri, acum cînd au mai rămas trei ani pînă la viitoarea Olimpiadă. Pentru o apreciere mai concretă — iată un tablou cuprinzînd performanțele optime ale celor mai buni înotători români la cîteva probe, rezultatul campionului lumii și, alături, al 8-lea rezultat mondial și european după întrecerile de la Belgrad. Între paranteze — pozițiile sportivilor noștri.

100 m liber :	OPRITESCU (17 ani) 54,3 — 51,7 — 53,7(16) — 54,2(10)
200 m liber :	SLAVIC (27) 1:59,1 — 1:53,0 — 1:57,5(22) — 1:57,8(14)
400 m liber :	SLAVIC (27) 4:16,0 — 3:58,1 — 4:09,3(16) — 4:16,2(8)
100 m bras :	RESLER (29) 69,5 — 64,0 — 67,6(14) — 69,5(8)
200 m spate :	HORVAT (15) 2:16,5 — 2:01,9 — 2:11,4(21) — 2:12,4(12)
200 m mixt :	WETTERNECK (17) 2:15,7 — 2:08,4 — 2:10,9(13) — 2:12,6(9)
400 m mixt :	WETTERNECK (17) 4:49,3 — 4:31,1 — 4:41,2(15) — 4:45,3(11)
100 m delfin :	GROZA (17) 66,9 — 62,5 — 66,0(11) — 67,1(7)
200 m delfin :	GROZA (17) 2:27,2 — 2:13,8 — 2:24,6(12) — 2:27,3(7)
200 m bras :	HOTESCU (14) 2:53,8 — 2:40,0 — 2:45,5(19) — 2:50,3(12)

(Cel mai bun rezultat al ancăi Groza la 200 m delfin este 2:26,3, dar în tabel figurează cifra realizată la Belgrad).

Ce ne indică tabloul de mai sus ? În primul rînd faptul că recordmanii noștri au progresat în 1973. Rezultatele lor (mai ales în probele masculine) s-au mai apropiat de cele mai bune performanțe europene. De altfel, alcătuind clasamente separate ale europenilor în disputele de la Belgrad și evaluînd nivelul atins de reprezentanții noștri vom vedea că cei mai mulți dintre aceștia figurează pe poziții onorabile. Acest fapt ne face să privim cu mai mult optimism participarea lor la campionatele continentului, de anul viitor, un al doilea examen înainte de Montreal.

Din păcate însă, față de ritmul de îmbunătățire al recordurilor mondiale și a rezultatelor celor mai buni înotători din lume, progresia performanțelor noastre este puțin semnificativă. Avem în țară cîțiva sportivi talentați, cu frumoase perspective, dar deocamdată este greu de presupus că în următorii trei ani vreunul din ei ar putea aspira la o medalie olimpică. Mai precis, decalajul valoric dintre înotătorii români și marii performeri a rămas același, ba pe alocuri (cîteva probe feminine) el a și crescut.

Tot atît de adevărat însă este și faptul că actualele posibilități și perspective ale celor cîțiva tineri talentați indică șanse evidente de calificări în finale, mai ales că probabil, la ediția următoare a J.O., fiecare țară nu va putea alinia decît doi înotători de probă. Or, asemenea reușite ar însemna destul de mult pentru actuala dezvoltare a înotului românesc. Doi sau trei sportivi români, eventual o ștafetă în finalele J.O. de la Montreal ar însemna un cîștig însemnat, o primă bază de plecare către alte succese.

ORGANIZAREA ACTIVITĂȚII — PRINCIPALA DIRECȚIE A PREOCUPĂRILOR VIITOARE

Situația înotului în țara noastră este binecunoscută. Abia în ultimii ani, în mai multe centre a început să se facă simțită preocuparea pentru dezvoltarea bazei de masă. Totuși, numărul înotătorilor continuă să fie redus și ca atare, posibilitățile efectuării unei selecții științifice rămîn deocamdată minime. Și tot ca o lipsă principală considerăm inexistența unei forme de organizare — LICEUL DE ÎNOT — care să permită elevilor efectuarea zilnică a unei pregătiri la nivelul actualelor cerințe. În ciuda acestor condiții vitrege, a unor carențe evidente în activitatea secțiilor fruntașe, s-au obținut două-trei rezultate satisfăcătoare.

Unde ar fi ajuns **Anca Groza** dacă s-ar fi pregătit în ultimii trei ani cu intensitatea cu care a făcut-o în 1973 ? În orice caz, mult mai aproape de vîrful piramidei. Și ce ar fi realizat cvartetul sprinterilor noștri la Belgrad, dacă măcar în acest an ar fi avut condițiile de antrenament ale multiplei noastre campioane ? Fără îndoială un cîștig de cîteva bune secunde.

Este inutil să mai pledăm pentru ideea că nici un sportiv din lume, oricît de talentat ar fi, nu poate ajunge la marea performanță fără 5—6 ore de antrenament intens zilnic, timp de 11 luni pe an. Tehnicienii din țara noastră s-au convins de aceasta. Și sportivii au înțeles că fără o asemenea muncă nu pot realiza prea mare lucru. Este suficient ? În nici un caz, și teoria trebuie să capete forme practice. Totodată, o altă problemă cheie rămîne cea a ORGANIZĂRII ACTIVITĂȚII. Pentru un început, cel puțin acelor tineri cu evidente perspective de a progresa simțitor trebuie să li se asigure condiții de pregătire superioară.

Urmînd exemplul altor sporturi, federația de specialitate, cu sprijinul Ministerului Educației și Învățămîntului, ar putea găsi, și pune imediat în practică, o formă prin care să se ofere campionilor și recordmanilor noștri, dar mai ales tinerelor speranțe, posibilitatea unei activități riguros controlate, grație căreia aceștia să poată răspunde simultan cerințelor tot mai ridicate ale procesului de învățămînt și ale antrenamentului de mare intensitate. Este singura cale prin care înotul românesc ar putea realiza ceva, cel puțin în perioada anilor imediat următori.

SPORTUL ÎN LUME

EDIȚIA A XVIII-a A CAMPIONATULUI EUROPEAN DE BASCHET MASCULIN

ROMÂNIA : 84-69 CU TURCIA, 80-85 CU ISRAEL

BARCELONA, 28 (prin telefon, de la trimisul Agerpres, I. GOGA). În vechiul Palat al sporturilor de la Montjuich din Barcelona și la Badalona, unde se face plajă ca în mijlocul verii, cel de al XVIII-lea campionat european de baschet a început fără surprize, dovedindu-se, încă o dată, că în acest sport, poate mai mult decît în altele, ierarhiile internaționale sînt greu de modificat.

Reprezentativa României, care a debutat joi seara și a încheiat întrecerea după miezul nopții, a realizat o victorie clară în fața selecționatei Turciei : 84—69 (40—38). Diferența de valoare tehnică și tactică, în favoarea românilor, a fost evidentă, dar nu am putea afirma că echipa Turciei nu a pus unele probleme, mai ales în prima repriză, baschetbaliștilor noștri. Jocul echipei României, potrivit părerii antrenorului federal **Alexandru Popescu,** a fost de o bună valoare tehnică, mai omogen și mai bine organizat în comparație cu cel practicat la recenta Balcaniadă de la Istanbul. **Radu Diaconescu,** un veritabil motor al formației țării noastre, și-a demonstrat și de această dată măiestria în coordonarea jocului, **Titus Tarău,** inepuizabil, și tot timpul în teren, l-a secondat cu brio, **Gheorghe Oczelak** a fost un pivot eficace, iar pătrunderile impetuoase ale lui **Vasile Popa** s-au soldat cu puncte prețioase. În ceea ce privește apărarea, marcajul om la om al echipei române s-a dovedit superior apărării în zonă opusă de adversara noastră.

Dar toate aceste elemente pozitive ale echipei Românniei nu spun mult față de clasa modestă a formației Turciei care, în ultimele zece minute, a cedat în special din punct de vedere fizic. Randamentul selecționatei române a apărut diminuat și din cauza aportului redus al lui **Gheorghe Novac,** încă nerestabilit complet după viroza de care a suferit cu două săptămîni în urmă.

Privit ca spectacol, ultimul meci de joi seară a alternat între momente cu acțiuni bune și altele cu joc lent și stereotip. Prima repriză a fost echilibrată, deși antrenorul **Alexandru Popescu** a menținut tot timpul în teren cvintetul de bază: **Diaconescu — Novac — Tarău — Oczelak** și **Popa.** Echipa turcă a avut avantaj o singură dată : 30—29 în min. 15. Românii au început mai bine repriza a doua, distanțîndu-se în min. 24 cu 11 puncte : 55—44. În același minut, talentatul pivot Tosun părăsește terenul pentru cinci faulturi și de aici formația Turciei va fi clar depășită de reprezentativa țării noastre, care s-a îndreptat sigur spre victoria finală consfințită de coșul înscris de debutantul **Dan Niculescu.** Cele mai multe puncte au fost marcate de : Oczelak 18, Tarău 16, Diaconescu 12, Cernat 11, Popa 11, pentru România, respectiv Poyrazoglu 18, Tosun 12, Kakyemez 10.

Alte rezultate : **la Badalona : U.R.S.S. — Polonia** 104—83 (53—33), Cehoslovacia — Israel 92—89 (37—38, 81—81 !), U.R.S.S. — Cehoslovacia 77—55 (36—29) ; **la Barcelona :** Bulgaria — Franța 89—70 (44—38), Iugoslavia — Spania **65—59 (31—26),** Italia — Grecia **59—54 (37—26),** Iugoslavia — Grecia 84—68 (44—27).

La închiderea ediției : România — Israel 80—85 (45—39).

Peter Revson învingător în Marele Premiu al Canadei

„Marele premiu automobilistic al Canadei", cursă contînd pentru Campionatul mondial al piloților de formula I, s-a desfășurat la Mosport (Ontario) și a fost cîștigată de americanul Peter Revson. Învingătorul, care a concurat pe o mașină „McLaren-Yardley", a parcurs 80 de ture de circuit (total 316 km) în 1h 59:04,85, cu o medie orară de 159,600 km. Pe locurile următoare s-au clasat brazilianul Emerson Fittipaldi („Lotus") — 1h 59:36,81 și englezul Jackie Oliver — 1h 59:38,58. Liderul clasamentului, scoțianul Jackie Stewart („Tyrrell"), a ocupat locul 5, cu timpul de 2h 00:17,22.

În clasamentul Campionatului mondial (formula I) : 1. Jackie Stewart — 71 p. 2. Emerson Fittipaldi — 54 p. 3. François Cevert (Franța) — 47 p.

FAVORIȚII OBȚIN VICTORII ÎN TURNEUL DE TENIS DE LA CHICAGO

CHICAGO, 28 (Agerpres). — Tenismanul român Ilie Năstase s-a calificat în sferturile de finală. În „optimi", Ilie Năstase a cîștigat în trei seturi : 4—6, 6—4, 7—6 partida susținută cu australianul Phil Dent. La rîndul său, celălalt mare favorit al concursului, asul australian John Newcombe, l-a întrecut cu 6—1, 6—2 pe compatriotul său Dick Crealy. Un meci viu disputat a fost cel dintre cunoscuții tenismani americani Marty Riessen și Clark Graebner. Victoria a revenit cu 6—3, 7—6 lui Riessen.

Alte rezultate : **Gottfried (SUA) — Svensson (Suedia) 7—6, 6—4; Dibbs (SUA) — Russell (Jamaica) 6—3, 7—5; Stilwell (Anglia) — Richey (SUA) 6—4, 5—7, 6—4; Battrick (Anglia) — Ulrich (Danemarca) 6—1, 7—6.**

Rezultate din alte turnee : **Barcelona.** — În optimi de finală, Ion Țiriac l-a învins pe spaniolul Gorostiada cu 12—10, 6—4 și-l va întîlni în sferturi" pe P. Rodriguez (Chile). Învingătorul cu 6—2, 4—6, 6—0 în fața lui J. Segegers (S.U.A.). La acest concurs mai participă cunoscuții jucători J. Gisbert, A. Panatta și J. Kodes.

Alamo. — Rezultate din „optimi" : Smith — Parun 7—6, 4—6, 6—4; Borg — Zednik 6—4, 6—0; Ashe — Bohrnstedt 6—4, 6—4; Gorman — Ramirez 3—6, 7—6, 6—0; Emerson — Austin 6—4, 6—7, 6—3; Tanner — Borowiak 6—2, 6—4; Alexander — Pasarell 7—6, 6—4.

Columbus. — Cîteva rezultate din turneul feminin : Chris Evert — Françoise Durr 6—0, 6—2; Margaret Court — Laura Dupont 6—3, 6—0; Rosemary Casals — Helen Gourlay 6—2, 6—4.

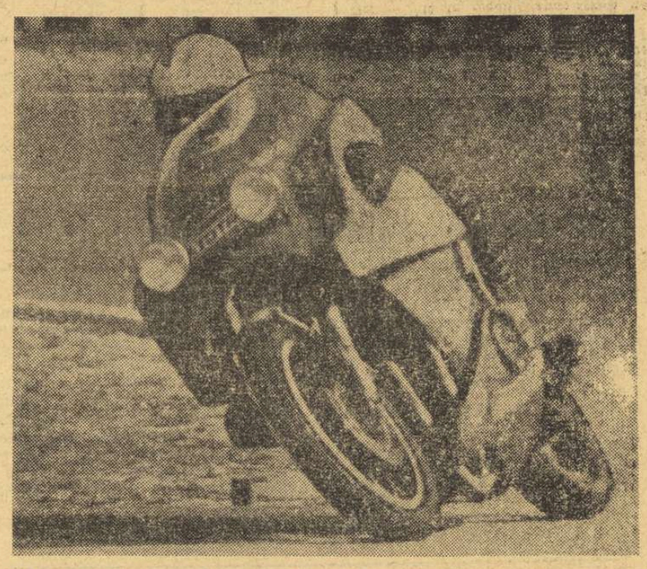

A 37-a ediție a cursei motocicliste „Bol d'Or", *care s-a desfășurat la Le Mans, a fost cîștigată de francezul* Gerard Debrock *(în imagine) pe o motocicletă Japauto 950*

Telefoto : A.P.-AGERPRES

START ÎN TURNEUL FEMININ INTERZONAL DE ȘAH

BARCELONA, 28 (Agerpres). — În orașul **Mahon** din insula Minorca (grupul Insulelor Baleare) va începe azi, la hotelul **„Cala Galdana",** turneul interzonal pentru campionatul mondial feminin de șah. La această fază importantă a C.M. — așa cum am anunțat — România este pentru prima dată reprezentată de trei concurente, maestrele internaționale **Alexandra Nicolau, Elisabeta Polihroniade** și **Gertrude Baumstarck.**

„Interzonalul" va desemna trei participante la turneul candidatelor la titlul mondial. În turneul interzonal, 20 de jucătoare din 3 continente și 9 țări se vor întrece timp de o lună într-un veritabil maraton șahist.

Înainte de începerea concursului, **Alexandra Nicolau** a declarat că, după părerea sa, competiția este foarte dificilă, atît prin prezența unor jucătoare de valoare, cît și a efortului psihic și fizic necesitat de cele 19 runde, la care se adaugă zilele de „întrerupte". **„Sîntem bine pregătite** — a spus Alexandra Nicolau — **și aș dori foarte mult ca una dintre românce să poată ocupa în final unul din primele trei locuri".**

din presa străină

VIITORUL MIȘCĂRII OLIMPICE

Старт
ИЛЮСТРОВАН СПОРТЕН СЕДМИЧНИК

Revista „START" din Sofia publică răspunsurile lui A. Csanadi (Ungaria), membru al C.I.O., la întrebări privind viitorul mișcării olimpice. Reproducem mai jos cîteva pasaje semnificative :

„În primul rînd, va trebui să supraveghem riguros supraviețuirea celor trei verigi ce colaborează la traducerea în viață a principiilor olimpice : Comitetul internațional olimpic, Comitetele olimpice naționale, federațiile sportive internaționale. De buna lor colaborare depinde viitorul Olimpiadelor și aceasta va fi una din principalele probleme ce se vor pune la Varna.

Începînd cu anul 1930 și pînă în prezent, legătura dintre aceste organisme a fost numai reciprocă și pe dublu plan. C.I.O. realiza contactele cu comitetele olimpice naționale sau cu federațiile neexistînd un plan comun și o activitate coordonată în trei. Pentru prima oară, după o pauză de 43 de ani, aceste trei verigi se reunesc, spre a stabili linia Comitetului internațional olimpic în conformitate cu interesele mișcării olimpice mondiale. Ar fi de dorit ca asemenea contacte să aibă loc regulat, chiar dacă intervalul ar fi de opt ani.

Va trebui să se discute și problema gigantismului. Sîntem pentru Olimpiade simple și modeste. Jocurile trebuie să fie ale sportivilor și nu ale fiemelor care asigură inventar, echipamente și dotații, ale caselor producătoare de tot soiul de preparate chimice, printre care și stimulentele, anabolicele etc. Ne vom strădui să păstrăm frumoasele Olimpiade de iarnă și cele mai populare ramuri de sport. Vom susține ideea ca organizarea Olimpiadelor să fie încredințată țărilor și nu unor orașe anume. Propunerea olandeză ca jocurile să se desfășoare în orașe diferite nu poate fi acceptată. Trebuie să existe un singur organizator, care să poarte întreaga răspundere.

Auzim adesea că excluderea din programul olimpic a unor sporturi ar însemna un factor favorabil în lupta cu gigantismul. Absolut neadevărat. Scopul principal al lucrărilor nu trebuie să fie amputarea programului, ci echilibrarea lui. Sînt pentru excluderea acelor sporturi care încep să-și piardă popularitatea, dar în locul lor trebuie să-și facă loc altele noi, pe care timpul le aduce pe primul plan. În acest echilibru pomenit trebuie inclusă și lărgirea participării sportului feminin la Olimpiade".

Pronosticuri pînă în anul 2000!

Cunoscutul cotidian de specialitate „l'Equipe", care apare la Paris, publică — sub semnătura prestigiosului comentator Gaston Meyer — un articol în care se dezbate problema organizării viitoarelor Jocuri Olimpice :

L'ÉQUIPE

„În ceva mai mult de un an, la Viena, în ziua de 16 octombrie 1974, va fi decis orașul căruia i se va încredința organizarea Jocurilor Olimpice din 1980. Candidaturile trebuie să fie prezentate la C.I.O. înainte de 31 decembrie a.c. Pînă acum, nici o candidatură oficială nu a fost înregistrată la Lausanne, dar acest lucru se explică mai ales prin prezența apropiatului Congres Olimpic și a sesiunii anuale a C.I.O., de la Varna **(n.n. de la apariția acestui articol, a fost înregistrată candidatura orașului Vancouver pentru J.O. de iarnă '80).**

Dar, nu este deloc imposibil ca C.I.O. să decidă la Varna ca J.O. să nu mai fie acordate unui oraș, ca pînă acum, ci unei regiuni (de exemplu, dacă măsura ar avea efect retroactiv, J.O. din 1976 ar fi putut fi acordate regiunii Quebec și nu orașului Montreal).

În orice caz, este bine știut că orașul Moscova a făcut cunoscut încă de multă vreme, că își va depune candidatura pentru 1980. C.I.O. ar dori ca alte candidaturi, chiar dacă numai cu caracter formal, să fie depuse pentru J.O. din 1984. Este deci posibil ca Alger, Sydney, Teheran să-și manifeste dorințele. De asemenea, s-ar putea ca și San Francisco și Buenos Aires să intre în „competiție".

Ceea ce este de remarcat e faptul că pentru organizarea Olimpiadei din 1984 se vor prezenta, probabil, un oraș african și unul din America de Sud, deci de pe două continente care pînă acum n-au avut cinstea să li se încredințeze organizarea Jocurilor Olimpice.

Pentru J.O. de iarnă, candidaturile nu lipsesc. Se pare însă că șansele regiunii Mont-Blanc sînt foarte serioase.

În fine, la Atena, oficialii au și început să se gîndească la depunerea candidaturii pentru... J.O. din 1996, un secol deci după prima ediție a Jocurilor Olimpice moderne. În Franța, mergînd pe aceeași cale, s-ar putea revendica organizarea Olimpiadei din anul 2 000! Dar, ce departe sînt toate acestea...

Pronostic (foarte rezervat, pentru că nimic nu este sigur) : **1980 — Moscova; 1984 — Alger; 1988 — un oraș din Europa ; 1992 — Sydney,** sau **San Francisco,** sau **Teheran; 1996 — Atena; 2 000 — Paris!".**

TELEX

În primul meci al turneului final din cadrul competiției masculine de volei care se desfășoară la Praga, s-au întîlnit reprezentativele Poloniei și Cehoslovaciei. Voleibaliștii polonezi au terminat învingători cu scorul de 3—2 (15—9, 16—14, 5—15, 11—15, 15—7). În turneul pentru locurile 5—8 s-au înregistrat următoarele rezultate : Japonia — Brazilia 3—1 (15—5, 11—15, 15—10, 15—11) ; SUA — Bulgaria 3—2 (15—13, 15—13, 10—15, 8—15, 15—8).

După disputarea a 9 runde și a unor partide întrerupte, în turneul de șah „Memorialul Bora Kostici", care se desfășoară la Vîrșeț, continuă să conducă Velimirovici (Iugoslavia) cu 6 p, urmat de compatriotul său Parma — 5½ p, Tringov (Bulgaria) — 5 p (1), Radulov (Bulgaria) — 5 p, Hecht (R.F. Germania), Buljovici, Krnici (ambii Iugoslavia) — 4½ p (1) etc. În runda a 9-a, arbitrii au consemnat remiza în cinci partide : Quinteros — Parma, Radulov — Uhlmann, Kirov — Velimirovici, Forintos — Krnici și Masici — Hecht.

În turneul de șah de la San Feliu de Guixols (Spania), maestrul italian Stefano Tatai l-a învins pe Manuel Pijoan. Partidele Lengyel — Pomar, Robatsch — Medina, Vesterinen — Ibars și Pachman — Hartoch s-au încheiat remiză. Liderul clasamentului continuă să fie Tatai (Italia) cu 5 p, urmat de Vesterinen (Finlanda) — 4 p, Robatsch (Austria) și Pomar (Spania) — cu cîte 3½ p.

Desfășurată în condiții atmosferice nefavorabile (ploaie și vînt), competiția internațională de mars de la Bagneux a fost cîștigată de atletul american Laird, cronometrat pe distanța de 24 km cu timpul de 2h 04:56. Pe locurile următoare s-au clasat englezul Banyard — 2h 08:49, italianul Taddeo — 2h 09:52 și francezul Garnung — 2h 09:33. Clasament final pe echipe : 1. Italia — 25 p; 2. Franța — 35 p; 3. Luxemburg — 60 p; Proba rezervată juniorilor, disputată pe un traseu în lungime de 13,800 km, a revenit francezului Rocafort, cu timpul de 1h 24:50.

În prima zi a turneului de baschet (rezervat echipelor studențești) de la Torun (Polonia) s-au înregistrat următoarele rezultate : AZS Varșovia — Akademik Plovdiv 80—68 (41—34) ; NHKG Ostrava — AZS Gdansk 88—71 (46—36) ; Bosnia Sarajevo — AZS Torun 88—53 (42—24) ; AZS Poznan — AZS Lublin 91—53 (46—18).

„Marele premiu de la Monza", cursă automobilistică de formula III, a revenit la actuala ediție sportivului francez Michele Leclere („Alpine Renault"), cronometrat pe distanța de 57,775 km cu timpul de 19:16,7. L-au urmat în clasament compatriotul său Alain Serpaggi („Alpine Renault") — 19:23,5 și italianul Francesco Cerulli („March — 735") — 19:27,1.

Campionatul unional de hochei pe gheață a programat partida derby dintre cunoscutele echipe Spartak Moscova și TSKA Moscova. Victoria a revenit cu scorul de 8—6 hocheiștilor de la Spartak. În alte meciuri disputate s-au înregistrat următoarele rezultate : SKA Leningrad — Traktor Celiabinsk 8—2 ; Torpedo Gorki — Aripile Sovietelor Moscova 4—2; Himik Voskresensk — Dinamo Moscova 7—4. În clasament, după cinci etape, conduce formația Spartak Moscova, cu 9 p, urmată de TSKA Moscova și Himik Voskresensk, cu cîte 7 p, fiecare.

Redacția și administrația : București, str. Vasile Conta nr. 16 ; telefoane: centrală 11

Biblioteca municipală
Tîrgu-Mureș

PROLETARI DIN TOATE ȚĂRILE, UNIȚI-VĂ!

Sportul

ZIAR AL CONSILIULUI NATIONAL PENTRU EDUCAȚIE FIZICĂ ȘI SPORT

ANUL XXIX — Nr. 7549 | 4 PAGINI 30 BANI | Duminică 30 septembrie 1973

ASTĂZI, ETAPA NR. 8 A DIVIZIEI A LA FOTBAL

UNIVERSITATEA CRAIOVA — F.C. CONSTANȚA, UN DERBY VERITABIL

După ce, ieri, **C.F.R. Cluj** și **Steagul roșu, A.S.A. Tg. Mureș** și **U.T.A.** au făcut deschiderea, astăzi etapa nr. 8 a Diviziei A la fotbal promează celelalte șapte întîlniri. Iată-le, spre a avea în față fondul micii discuții care urmează:

Univ. Craiova	**— F.C. Constanța**
Jiul	**— Rapid**
F.C. Argeș	**— Sp. studențesc**
C.S.M. Reșița	**— „U" Cluj**
Poli Iași	**— S.C. Bacău**
Dinamo	**— Poli Timișoara**
(Stadion Dinamo, ora 16)	
Steaua	**— Petrolul**
(Stadion „23 August", ora 18)	

Ora de începere a jocurilor etapei, 16, cu excepția — mai sus specificată — a întîlnirii **Steaua — Petrolul**, programată în nocturnă.

Pericol în careul Jiului. Neagu și Marin Stelian în luptă cu Tonca. Față din meciul pe care cele două formații, care se întîlnesc azi la Petroșani, l-au susținut în Capitală

Foto: S. BAKCSY

Derby sub toate criteriile, pe stadionul „Central" din Craiova. Inutil să vă mai spunem că toate locurile sale, 30.100 la număr, cifra exactă pe care clubul craiovean ne-a furnizat-o oficial, vor fi ocupate. Impozantul stadion craiovean a fost luat cu asalt și la meciuri mai puțin importante! Dar, acum, cînd gazdele — neînvinse — primesc vizita formației care s-a arătat, alături de ele, ca cea mai constantă și mai echilibrată competitoare de pînă acum, masiva echipă constănțeană. Joc de tensiune și de importanță pentru viitoarea desfășurare a luptei din fruntea clasamentului, întîlnirea aduce în arenă jucători care au evoluat foarte convingător în actualul campionat, de la trioul din apărarea craioveană **(Boc — Deselnicu — Bădin)** la **Strîmbeanu, Oblemenco, Niță, Marcu, Țarălungă,** ca să ne referim la liderul Diviziei A; sau, dincolo, acest cuplu bine sudat de fundași centrali **(Antonescu — Bălosu)** care are în față mijlocași activi **(Vigu — Oprea)** și atacanți percutanți **(Caraman — Tănase — Lică). Sperăm ca derbyul, în adevăratul înțeles al cuvîntului, de la Craiova, să-și merite renumele sub toate aspectele: de la comportarea tehnică a combatanților la cea sportivă, plus un arbitraj competent.**

Rapidul pleacă într-o misiune foarte grea la **Petroșani. Jiul** nu poate face nici un rabat pe teren propriu. În verva marcată de giuleșteni și în elanul gazdelor găsim elementele decisive în fixarea rezultatului. **Pitești**ul găzduiește un meci recomandat de frumoase dispute în trecutul campionat. Rămîne de văzut cum va găsi **Ștefan Coidum** 11 jucători valizi, iar la Sportul studențesc ce inspirație **vor avea antrenorii în compunerea celui mai în dispoziție unsprezece.** Reșițenii, care au orătat o oarecare pierdere de viteză, țin să demonstreze că a fost vorba de o simplă pană. **„U" Cluj** speră într-o zi de inspirație a creatorilor săi de momente excepționale sau de mari deziluzii **(Barbu** sau **Mureșan** sau **Uifăleanu). „Derbyul Moldovei"** e un examen al refacerii moralului pentru oamenii lui Ilie Oană dar și unul de confirmare a începutului de ascensiune pentru băcăuani. În sfîrșit, jocurile de la București. **Dinamo** încearcă un fel de repetiție pentru **Crusaders** în fața lui Politehnica Timișoara dar, de multe ori, repetițiile vin cu mai multe greutăți decît spectacolele propriu zise. Iar **Steaua,** revenită la un vizibil echilibru de joc și de formație, are ocazia unei semnificative probe în fața ambițioasei echipe din **Ploiești.**

IERI ÎN DIVIZIA A, LA FOTBAL, S-AU DESFĂȘURAT DOUĂ JOCURI:

C.F.R. CLUJ — STEAGUL ROȘU 1-0 (0-0)

A.S.A. Tg. MUREȘ — U.T.A. 0-0

Citiți în pag. a IV-a, relatări de la aceste partide.

CLASAMENTUL

1.	UNIVERSITATEA CRAIOVA	7	5	2	0	11— 3	12
2.	F.C. Constanța	7	5	1	1	12— 5	11
3.	Dinamo	7	4	1	2	13—10	9
4.	Sportul studențesc	7	3	1	3	13— 8	7
5.	Steaua	7	3	1	3	13— 9	7
6.	C.S.M. Reșița	7	2	3	2	15—11	7
7.	„U" Cluj	7	3	1	3	7— 5	7
8.	Steagul roșu	8	3	1	4	7— 8	7
9—10.	Politehnica Timișoara	7	3	1	3	5— 6	7
9—10.	Petrolul	7	3	1	3	10—11	7
11—12.	U.T.A.	8	3	1	4	6—11	7
11—12.	C.F.R. Cluj	8	3	1	4	12—17	7
13.	A.S.A. Tg. Mureș	8	3	1	4	12—18	7
14.	Rapid	7	2	2	3	9—10	6
15.	F.C. Argeș	7	2	2	3	9—11	6
16.	S.C. Bacău	7	3	0	4	9—12	6
17.	Politehnica Iași	7	3	0	4	5— 9	6
18.	Jiul	7	1	2	4	8—12	4

ÎN CAMPIONATELE BALCANICE

EVOLUÎND REMARCABIL, CINCI LUPTĂTORI ROMÂNI ȘI-AU ASIGURAT TITLURILE DE CAMPIONI

TIMIȘOARA, 29 (prin telefon). Întrecerile celei de a 22-a ediții a campionatelor Balcanice de lupte libere și greco-romane au continuat în sala sporturilor Olimpia din localitate în mijlocul unui interes crescînd. Un număr neașteptat de mare de spectatori a aplaudat evoluția tinerilor noștri sportivi angajați în disputa pentru cucerirea titlurilor de cei mai buni luptători în Balcani. Meciurile din primul tur al competiției la categoriile mari au continuat vineri pînă seara tîrziu, iar simbătă dimineața concurenții s-au întîlnit din nou pentru a-și susține partidele din turnurile următoare. Vineri seara, în întrecerile de libere Marin Pîrcălabu (cat. 74 kg) l-a învins categoric la puncte (11—3) pe iugoslavul Kocev, iar Stelian Morcov (90 kg) a cedat, în mod surprinzător, prin tuș în fața lui Hasan (Turcia), pe care-l dominase pînă în acel moment. Semigreul Traian Stoian a realizat o victorie clară, la puncte (11—2), în fața sportivului grec Vitsaras, iar greul Viorel Enache l-a învins prin descalificare pe Danilakoglu (Grecia), după ce îl condusese cu 7—0.

La stilul greco-romane, Tiberiu Horvath a terminat la egalitate, în cadrul categoriei 68 kg, cu Mutlu (Turcia), iar Gheorghe Ciobotaru (82 kg) a luptat neașteptat de slab și a fost depășit de reprezentantul Turciei, Suzan. Zoltan Szilak (90 kg) și Roman Codreanu (100 kg) au intrat în turul următor cu zero puncte penalizare, în urma victoriilor obținute în fața iugoslavului Kucikovici (descalificare) și, respectiv, Kunduris (Grecia). Codreanu și-a fixat adversarul cu umerii pe saltea în mai puțin de un minut.

Simbătă dimineața, în concursul de libere, tînărul nostru reprezentant la categoria cea mai ușoară, Aurel Neagu, a susținut un meci dificil pentru

Mihai TRANCĂ

(Continuare în pag. a 4-a)

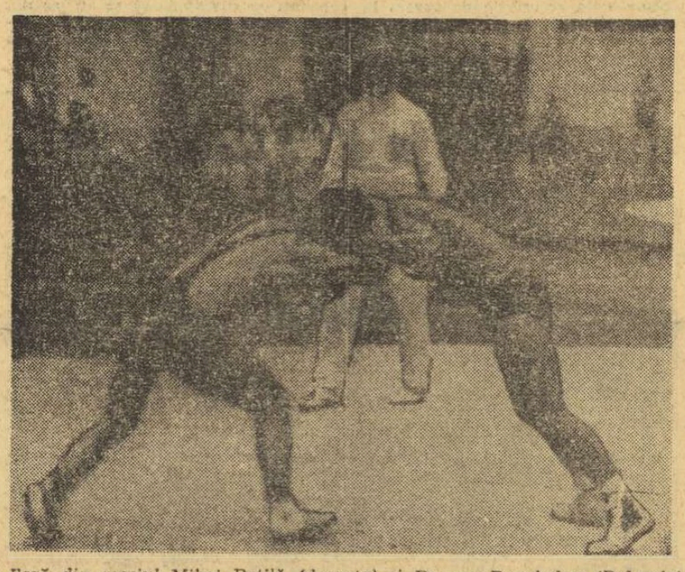

Față din meciul Mihai Boțilă *(dreapta)* și Parvan Ranghelov *(Bulgaria), încheiat cu victoria la puncte a luptătorului român*

Foto: D. TĂRAN

CÎȘTIGÎND PATRU TITLURI, PUȘCAȘUL ILIE CODREANU A DEVENIT CAMPION REPUBLICAN ABSOLUT

PISTOLARA ANIȘOARA MATEI ÎNTR-O FORMĂ BUNĂ

Ziua a doua a campionatelor republicane de tir la armele cu glonț (pentru seniori și senioare) a încununat — pe plan intern — activitatea unui tînăr trăgător. L-am numit pe **Ilie Codreanu,** reprezentantul clubului Steaua, elev al antrenorului Valentin Enea. Talentatul și sîrguinciosul pușcaș, după ce în ziua de debut a întrecerilor a ieșit învingător la armă liberă calibru redus 60 de focuri culcat, ieri a cîștigat în serie alte trei titluri republicane, tot la armă liberă calibru redus-poziția în picioare, în genunchi și trei poziții. Astfel, Ilie Codreanu care s-a afirmat și în competițiile internaționale, devine campion absolut al României și primul specialist din țară la probele olimpice din amintitele probe. Pentru această performanță se cuvin felicitări atît campionului cît și celor care s-au ocupat de procesul lui instructiv-educativ.

Subliniem în același timp și succesele clubului Steaua care a cucerit pînă acum nouă titluri republicane, față de Dinamo și I.E.F.S. — cîte două. **De semnalat și rezultatele echipei feminine de pistol sport de la U.T. Arad** care, învingînd ieri, a reușit să aducă un titlu de campioană a țării unui centru din provincie. Performanța arădencelor este cu atît mai meritorie cu cît ea reprezintă și un nou record al României.

Un rezultat demn de consemnat este și cel înscris de valoroasa noastră trăgătoare cu pistolul, **Anișoara Matei,** de la Dinamo. Ea a ieșit campioană cu 579 p, la două puncte de recordul țării, demonstrînd o formă constantă. Anișoara Matei se arată în continuare o sportivă de frunte, capabilă de performanțe și în arena internațională. Poziția secundă a fost ocupată de o altă sportivă bine cotată, **Ana Buțu.**

În sfîrșit, o evoluție frumoasă a avut și campionul republican de juniori la armă standard, ploieșteanul **Romulus Nicolescu,** clasat al patrulea între specialiștii seniori al probei de armă liberă calibru redus, poziția în picioare.

Dar, pe lîngă aceste aprecieri privind evoluția îmbucurătoare a unor tinți tineri, destul de puțini însă, sîntem nevoiți să consemnăm și faptul că trăgătorii mai experimentați au vădit o formă mai slabă, nu și-au făcut cunoscută prezența mai pregnant, nici prin cîștigarea vreunui titlu și nici prin cifre notabile. Oare ultimele participări la competițiile internaționale din ultima vreme să le fi diminuat potențialul? Sau pregătirea și planificarea formei sportive să se fi făcut cu neajunsuri? Poate că

C. COMARNISCHI

(Continuare în pag. a 3-a)

Trăgătoarea dinamovistă Anișoara Matei și-a confirmat valoarea, cucerind titlul de campioană a țării la pistol sport.

Foto: P. ROMOȘAN

GHEORGHE MEGELEA — 82,26 m LA ARUNCAREA SULIȚEI, RECORD EUROPEAN DE JUNIORI!

KIEV, 29 (prin telefon). În cadrul meciului de atletism dintre selecționata de tineret a României și reprezentativa Ucrainei, care a început simbătă în localitate, **juniorul român GHEORGHE MEGELEA a cîștigat proba de aruncare a suliței cu o performanță excelentă: 82,26 m! Performanța lui Megelea constituie un nou record european de juniori** (vechiul record era de 80,06 m și aparținea de anul trecut maghiarului Janos Paragyi) și reprezintă, în același timp, **un nou record de seniori al României** (vechiul record, 81,21 m aparținea lui Alexandru Bizim din 1961).

După prima zi de concurs, în care atleții noștri au avut o comportare bună, în clasamentele pe echipe conduc la feminin atletele române cu 36—26 iar la masculin gazdele cu 55—50.

Iată cîțiva dintre cîștigătorii probelor: **MASCULIN: 100 m** D. Cristudor (R) 10,5 (vînt din față 2,5 m), **400 m** W. Kraus (R) 48,1, **1500 m** N Onescu (R) 3:47,7, **110 mg** V. Naidenko (U) 14,6, **înălțime** N. Varlamov (U) 2,13 m, **ciocan** I. Sedih (U) 68,08 m, **4x100 m** România 41,3; **FEMININ: 100 m** Maria Musteață (R) 12,2, **400 m** Niculina Lungu (R) 55,3, **1500 m** Viorica Jitaru 4:30,6, **înălțime** L. Strondina (U) 1,75 m, **disc** Vera Sapkalenko (U) 51,04, **4x100 m** România 46,8.

CÎTEVA ORE LA TÎRGU MUREȘ

SFÎRȘIT DE SĂPTĂMÎNĂ PE UN COT DE APĂ...

● Sport și recreare pentru 10000 de oameni ● „Noi muncim, noi administrăm, noi beneficiem" ● Un abonament la sănătate care costă doar trei lei! ● Litoralul și Mureșul au ajuns la concurență

Canotajul popular — o ocupație obișnuită a zilelor de repaus...

Foto: I. KONCZ — Tg. Mureș

Există fapte sau întîmplări ale căror semnificații nu sînt evidente la prima vedere. Reporterul trebuie să le caute și, apelînd la figuri de stil, sau la analogii și exprimări plastice, să le încredințeze hîrtiei. Sînt însă, altele care vorbesc prin ele însele, se exprimă prin simpla prezență, iar omul condeiului nu face altceva decît să le înregistreze și să le transcrie. Un astfel de caz am întîlnit recent, atunci cînd, vizitînd orașul Tîrgu Mureș, am petrecut cîteva ore la „Weekend", cum le place locuitorilor să-și denumească baza de agrement de pe malurile Mureșului.

...De fapt, ce vrea să fie acest „Weekend", realizare credem, unică în țara noastră, prin proporțiile spațiale, prin modul de organizare și de funcționare, în fine, prin uriașele avantaje pe care le are un oraș de mărime mijlocie de la o asemenea bază sportivă originală?

★

Pentru început o enumerare a ceea ce poți întîlni aici. (Un prim amănunt: trecerea în revistă a obiectivelor vizitate a durat mai mult de 5 ore...). Ar fi mai întîi, **brațul artificial al Mureșului,** care are peste un kilometru de sinuozități, și delimitează **o insulă cu o suprafață considerabilă;** apoi, **spații lacustre și bazine amenajate special pentru diferite categorii de înotători; debarcadere, trambuline, scări de acces în apă, hangare cu ambarcațiuni** pentru sporturile nautice de performanță; **zeci de bărci și ciclobărci pentru plimbări de agrement, peluze de iarbă și ronduri de flori, alei, copaci de toate soiurile, plaje de nisip, locuri de joacă pentru copii.** Toate acestea te conduc cu ușurință spre concluzia că parcul de agrement de pe Mureș ar fi un șirand imens. e adevărat bine utilat, dar nimic mai mult. Și totuși, nu este așa. Căci dacă adăugăm că la „Weekend" **există foarte multe terenuri de tenis, baschet, volei, fotbal, o pistă de carting și săli destinate șahului sau tenisului de masă și altor jocuri distractive,** dar, mai ales, faptul că **mai toate întreprinderile mari și mici din Tîrgu Mureș, ca și mulți cetățeni, posedă, fie construcții solide gen vile mari, fie cabane de diferite dimensiuni, proprietăți personale,** atunci, fără discuție, optica se schimbă. Avem, fără nici o umbră de îndoială, de-a face cu mult mai mult: **un complex sportiv și recreativ de toată frumusețea, care poate zilnic „servi" aproximativ 10 000 de cetățeni!**

★

Iacob Bacz, pensionar, este, în mod voluntar **(„singura răsplată ar fi că mă aflu permanent în aer liber"** — ne spune), administratorul **Complexului de agrement Azomureș.** Își petrece la **„noul său loc de muncă"** fiecare zi, de la ora 10 și pînă seara, spre orele 17. El știe, poate, cel mai bine ce înseamnă o zi de găzduire pentru 2—300 de salariați ai întreprinderii. Ne arată, pentru început, o legitimație pe care scrie: **„Gheorghe Olah — de la Controlul tehnic de calitate — eliberat: 12—06—1973".**

Radu TIMOFTE
Constantin ALBU

(Continuare în pag. a 3-a)

Agenda
ACTIVITĂȚII SPORTIVE DE MASĂ

ÎN PĂDUREA BRĂNEȘTI CONCURS DE ORIENTARE TURISTICĂ

Amatorii de acțiuni turistice de competiție din sectoarele 3 și 5 își vor da întîlnire astăzi, duminică, în pădurea Brănești, unde vor lua startul într-un concurs de orientare turistică pe un traseu de gradul II.

Disputele care se anunță deosebit de interesante vor începe la ora 8,30, scontîndu-se pe participarea masivă a tuturor îndrăgostiților de drumeție din sectoarele amintite. Sînt așteptați să se alinieze la startul concursului membrii asociațiilor sportive de la Panificație Titan (sectorul 3), Combinatul de caucIuc Jilava și de la asociația sportivă Flora (sectorul 5) etc.

O DUMINICĂ PLINĂ ÎN JUDEȚUL TULCEA

În numeroase localități ale județului Tulcea, ziua de azi va constitui o duminică a sporturilor. Astfel, în 5 localități se va deschide, în mod festiv, activitatea sportivă școlară. La Măcin, Sarichioi, Jurilovca, Baia și Frecăței curțile școlilor, amenajate în ultimul timp în microbaze sportive, vor găzdui întreceri pasionante la atletism, handbal, volei și alte sporturi. În plus, la Măcin se va desfășura etapa a II-a a unei curse cicliste la care tinerii posesori de biciclete din oraș își măsoară forțele de-a lungul a patru etape.

La Tulcea se organizează o amplă duminică sportivă, în care capul de afiș îl constituie o manifestare internațională, întîlnirea de caiac-canoe între sportivii asociației Pescarul și reprezentanții orașului Varna (Bulgaria). Programul mai prevede un concurs de selecție la lupte greco-romane în cadrul școlii sportive, meciuri de fotbal, o reuniune atletică, jocuri de handbal și volei.

INTRECEREA FOTBALIȘTILOR DIN COMERȚUL BUCUREȘTEAN

Fotbalul se numără printre pasiunile sportive ale lucrătorilor din comerțul bucureștean. Fapt pentru care, asociația sportivă **Spartac** a organizat o competiție de fotbal, cu participarea a 13 formații, împărțite în două serii. Printre echipele evidențiate se află **Intercontinental, I.C.S. Comaliment, I.C.L. Mobila** și **I.C.S. Victoria (D. N.).**

BOGAT PROGRAM SPORTIV HUNEDOREAN

Educația fizică și sportul constituie o preocupare permanentă a Consiliului județean Hunedoara al organizației pionierilor. Pe agenda competițională figurează o serie de acțiuni, menite să angreneze un mare număr de pionieri și școlari. Dintre acestea menționăm: **„Crosul cravatelor roșii", „Cupa diamantul negru",** la handbal, **„Cupa speranțelor"** la minifotbal, **„Cupa Corvinul"** la orientare turistică, **„Cupa delfinul"** la înot, precum și numeroase drumeții la punctele de interes turistic, cursuri de natație, gimnastică și atletism. Cele mai multe dintre aceste competiții se află în plină desfășurare.

prof. I. VLAD, coresp.

Astăzi începe în stațiunea Neptun al XVIII-lea Congres al F.I.J.E.T.

ROLUL ZIARISTULUI ȘI SCRIITORULUI ÎN FORMAREA TURISTULUI MODERN

Federația internațională a ziariștilor și scriitorilor de turism, (F.I.J.E.T.), înființată în 1954 la Paris și admisă în 1962 în UNESCO (ca organizație internațională cu statut consultativ) își va ține cel de al XVIII-lea congres în țara noastră, pe litoralul Mării Negre, la Neptun. Congresul are ca temă „Rolul ziaristului și scriitorului de turism în formarea turistului modern", temă ce va fi prezentată de delegația Asociația română a ziariștilor și scriitorilor de turism (ARJET) și urmată de intervenții ale participanților de peste hotare. În continuarea congresului, va avea loc adunarea generală a F.I.J.E.T. cu care prilej se va alege noul Birou executiv al acestei federații.

De la 4 la 9 octombrie, participanții vor efectua o călătorie de studii și documentare în Delta Dunării, nordul Moldovei, Maramureș și București. Vor avea loc, totodată, întîlniri ale participanților străini cu personalități ale vieții publice, ziariști, lucrători în domeniu turismului ș.a.

Lucrările se vor desfășura în sala clubului „Neptun" unde se va organiza, în această perioadă, o expoziție de cărți și de presă turistică precum și o gală de filme turistice românești.

ÎN ETAPA DE ZONĂ A CAMPIONATELOR REPUBLICANE DE BOX

FINALE ATRACTIVE, REZULTATE SCONTATE

După cinci zile de întreceri atractive, dirz disputate și — ca de obicei — nu lipsite de unele surprize, ieri seară, în patru localități din țară, au avut loc întîlnirile finale din cadrul fazei de zonă a campionatului republican individual de box rezervat seniorilor. Dintre numeroasele partide spectaculoase și pline de dinamism, remarcăm întîlnirea Ion Györffi (Dinamo București) — Petre Pîrvu (Farul) în care pugilistul bucureștean a reușit să obțină, în limitele categoriei „semigrea" (unde, reamintim, este debutant), o frumoasă victorie prin abandon, în repriza a II-a.

Iată acum relatările trimișilor și corespondenților noștri la aceste finale:

IAȘI, 29 (prin telefon). În finalele din localitate, după o gală interesantă, fără surprize, favoriții s-au dovedit din nou de neînvins. În cadrul categoriei semimuscă, constănțeanul Mihai Aurel i-a întrecut la puncte pe Alexandru Turei (Dinamo Brașov). Partida s-a desfășurat în nota de dominare a fostului campion M. Aurel, care a atacat de-a lungul întregului meci. Turei a boxat timorat, și nu a putut evita seriile constănțeanului. Categoria muscă: I. Faredin (Farul) a cîștigat prin abandon în rundul II în fața lui C. Chiriac (Trotușul). Un meci frumos ne-a oferit din nou gălățeanul Ștefan Duminică (Constructorul) în limitele categoriei cocoș. El

Petre HENȚ

(Continuare în pag. a 4-a)

Sportul Magazin

„I-AM ADMIRAT PE VOINESCU ŞI TOMA ŞI AM VRUT SĂ FIU LA FEL CA EI"

Un mare sportiv a părăsit arena: Mihai Ionescu

A debutat în Divizia A la 24 de ani! În 1960. Puțini știu, sau își mai aduc aminte, că pentru Mihai Ionescu, cel ce avea să devină unul dintre excelenții portari ai fotbalului nostru, afirmarea sa a constituit-o însă o partidă în care, paradoxal, Petrolul a învins pe Rapid, la București, cu 6—0! Da, aceasta se petrecea la 22 septembrie 1963. Atunci, pe stadionul „23 August", Mihai Ionescu a fost de netrecut, apărînd excepțional, reflexele sale impresionînd pe toți cei ce l-au văzut.

După aceea, deși nu era un tinerel (avea, de acum, 27 de ani), a urcat treaptă cu treaptă, pînă în vîrful piramidei. La 29 de ani, a debutat în echipa națională (Praga, 19.IX. 1965) devenind în 13 partide titularul echipei naționale și de alte 6 ori al reprezentativei B. În anii ce au urmat, Mihai Ionescu avea să facă o carieră nebănuită de nimeni, chiar puțin neobișnuită, pentru vîrsta pe care o avea. La 29—30 de ani, cînd alții se plictisesc de fotbal, cel ce își făcuse din Voinescu și Toma modele de urmat, avea să devină, la un moment dat, portarul nr. 1 al României. Ne face o deosebită plăcere să-i sintetizăm în aceste rînduri prodigioasa sa activitate.

În numele... suporterilor Petrolului, Mircea Ionescu-Quintus îi oferă lui Mihai Ionescu un buchet de flori și o cupă de cristal, în semn de omagiu pentru modul cum a apărat poarta echipei naționale și a formației din Ploiești

Foto: Ion POPESCU

Facem acest lucru pentru că anii au trecut și a venit timpul retragerii, deși Mihai Ionescu a dovedit chiar la meciul jubiliar, cu selecționata divizionară, că încă mai putea apăra.

Momentul părăsirii activității competiționale s-a petrecut în urmă cu o săptămînă, cînd, pe stadionul ploieștean, clubul său pe care l-a slujit cu o afecțiune impresionantă, aproape un deceniu și jumătate, i-a făcut o sărbătorire cum puține au fost pînă acum la noi.

De ce a meritat Mihai Ionescu o asemenea prețuire? Simplu de răspuns: pentru că a fost un sportiv desăvîrșit. În cei 15 ani de activitate n-a știut ce este o eliminare de pe teren și nici măcar un avertisment sau o mustrare. „Mihai Ionescu, spune actualul antrenor al Petrolului, Gh. Dumitrescu, este un caracter, un coleg". „Mihai Ionescu cinstește noțiunea de sportiv și este o pildă grăitoare pentru urmașii săi întru fotbal" (Gh. Urich — președintele lui F.C. Petrolul). „În Mihai Ionescu s-au îmbinat perfect fotbalistul, omul și cetățeanul, dîndu-i trăsăturile autentice ale sportivului societății noastre socialiste" (T. Constantinescu primvicepreședinte al C.J.E.F.S. Prahova). Și încă o declarație semnificativă, care ne dezvăluie... secretul longevității lui Mihai Ionescu: „Un model de corectitudine, dăruire și viață sportivă de-a lungul întregii sale activități competiționale" — dr. Aurelia Dumitrescu, medicul sportiv specialist de la clubul ploieștean. Nu am cerut o declarație și soției sale, sau puștiului pe care-l are. De ce? Pentru că știm că M. Ionescu este un soț și un tată excelent.

★

Da, echilibrul, viața sportivă, autoexigența au fost atu-urile lui Mihai Ionescu, iar spiritul de fair-play l-a făcut să aprecieze cu modestie succesele sale și să recunoască, loial, meritele învingătorilor. Cu aceste însușiri a izbutit Mihai Ionescu să joace în Divizia A pînă la 37 de ani (îi va împlini la 19 noiembrie) și să se retragă cu fruntea sus, aplaudat de cei ce iubesc sportul, purtînd cu el un buchet de frumoase performanțe, de mulți invidiate: un titlu de campion cu Petrolul (1966), „Cupa României" (1963), 750 de meciuri amicale și oficiale, dintre care 272 în Divizia A, Cupa acordată de către ziarul nostru de „cel mai bun portar al campionatului" în doi ani consecutiv (1965—1966), titlurile de maestru al sportului (1967) și maestru emerit al sportului (1971), și ca o încununare pentru tot ce a făcut, pentru exemplul său de conduită, comunistul Mihai Ionescu a primit în 1972, „Ordinul Muncii cl. III-a".

★

Și pentru că Mihai Ionescu a făcut parte din generația de aur a Petrolului, nu e lipsită de interes părerea sa asupra „echipei echipelor", formată din jucători care au activat la clubul petrolist, alcătuită de el: **M. Ionescu — Pahonțu, Boc, Marinescu, Mocanu — Tabarcea, Neacșu — Zaharia, Dridea I, Badea, Bădulescu.** Dintre toți, doar Boc mai activează. Restul s-au retras și au rămas în amintirea iubitorilor de fotbal, așa cum toți aceștia își vor aduce aminte și de Mihai Ionescu, de acum vicepreședinte al lui F.C. Petrolul, club pe care s-a angajat să-l slujească cu aceeași pasiune, pentru gloria sportivă, pentru fotbalul din țara noastră, pe care-l dorește cît mai bun.

Acum, la retragere, un cuvînt de mulțumire pentru tot ce a făcut ca jucător activ și urări de succes în ceea ce și-a propus să facă.

Constantin ALEXE

A LA HERRERA...

Revenit la conducerea echipei Internazionale Milano, care i-a adus cîndva o meritată celebritate, Helenio Herrera a revenit și la acele... declarații-șoc care au făcut, cu ani în urmă, deliciul amatorilor de fotbal de pretutindeni. Recent, în cadrul unei conferințe de presă, „magul" a declarat în fața a peste o sută de ziariști stupefiați:

— Aveți cuvîntul meu de onoare că dacă Inter nu va recuceri titlul de campion, mă voi tunde complet.

După aprecierea observatorilor intimi ai fotbalului italian, care cîntăresc cu o arecare exactitate șansele echipelor din peninsulă de a „detrona" pe Juventus, este aproape sigur că Yull Brynner — cunoscutul actor american care a lansat „moda" rasului în cap — va avea în curînd un nou prieten...

CĂRȚI NOI ÎN EDITURA STADION

RECUPERAREA SPORTIVILOR TRAUMATIZAȚI

Un nou volum, apărut recent în Editura Stadion, vine să îmbogățească literatura de specialitate, de data aceasta avînd ca tematică problema recuperării sportivilor traumatizați. Autorii, **Iulian Radovici** și **Elena San Marina**, se adresează nu numai celor care lucrează în unitățile medicale, ci tuturor specialiștilor ce activează în domeniul sportului și educației fizice, considerînd că eforturile în această direcție ocupă un loc important în preocupările lor, pentru menținerea longevității competiționale a sportivilor.

Abordînd o tematică vastă, pe un spațiu tipografic restrîns, lucrarea oferă „rețete" eficiente, sprijinite de un bogat material ilustrativ, pentru recuperarea funcțională cu ajutorul exercițiului fizic.

*) Iulian Radovici, Elena San-Marina Recuperarea sportivilor traumatizați. Editura Stadion 1973, 183 pag., 7,75 lei.

COMBINAȚII ÎN CAREU

Dezlegarea cuvintelor încrucișate, a diverselor probleme ale enigmisticii pasionează pe mulți dintre noi, indiferent de vîrstă. Această preocupare constituie și un bun exercițiu de verificare a cunoștințelor de cultură generală, a perspicacității. Iată că Editura Stadion oferă iubitorilor sportului și ai careurilor de cuvinte încrucișate, prin intermediul lui **Giuseppe Navara**, posibilitatea de a se dovedi buni cunoscători ai acestui domeniu de activitate. Totodată, un prilej de a petrece în mod plăcut o parte a timpului liber.

*) Giuseppe Navara, Combinații în careu, Editura Stadion, 1973, 82 pag. 3,50 lei.

2500 DE ATERIZĂRI CU „MIJLOACE PROPRII"

Antrenorul Ion Roșu după executarea celui de al 2500-lea salt

Foto: Ștefan CIOTLOȘ

Există o categorie de oameni pentru care o călătorie cu avionul se rezumă doar la decolare și la atingerea unei înălțimi dinainte fixată. Reintoarcerea pe pămînt obișnuiesc s-o facă „pe cont propriu". Este vorba de parașutiști. Prețuirea, talentul și pregătirea lor sînt atestate în concursuri prin rezultatele obținute în probe riguros definite. În afara acestora, neoficială, dar semnificativă, mai este și proba longevității, exprimată în ani și număr de salturi. Sport care solicită la maximum, parașutismul oferă cu zgîrcenie exemple de carieră îndelungată, în care timpul se socotește în decenii și lansările în numere cu patru cifre.

21 de ani de activitate neîntreruptă, 2500 de salturi nu sînt cifre la îndemîna oricui. Maestru emerit al sportului, apoi antrenor emerit, multiplu recordman național și mondial, **Ion Roșu** a avut zilele trecut satisfacția sărbătoririi acestui jubileu, în mijlocul elevilor săi. Cele 2500 de lansări, record depășit în țara noastră pînă acum doar de un singur parașutist și acela renumit, **Gheorghe Iancu**, ilustrează elocvent o carieră sportivă strălucită. Antrenor al lotului național în ultimii ani, **Ion Roșu** se poate mîndri cu actuala generație de performeri, la formarea cărora priceperea și experiența sa bogată au avut un rol hotărîtor.

Nemăsurit, dar cu saltul 2501 el a început drumul spre 3 000, număr încă neatins la noi. În același timp, **Ion Roșu** continuă munca migăloasă de depistare și șlefuire a tinerelor speranțe, căci parașutismul nostru sportiv tinde să se afirme din nou în arena internațională. Seriozitatea lui **Ion Roșu** ne dă încrederea unei duble împliniri.

ASEMĂNARE PERFECTĂ

Singurul semn distinctiv al gemenilor Pacsai rămîne... mîna cu care aruncă sulița Ladislau lansînd-o cu dreapta, Anton cu stînga. Încolo, asemănare, preocupări și predispoziții demne de comparație „ca două picături de apă". Aceeași înălțime: 1,81 m, aceeași greutate: 80 kg, aceeași fizionomie, aceeași preocupare: elevi ai Grupului școlar transporturi Cluj (cu specialitatea: electricieni de mașini Diesel), aceeași înclinație: sulița. Și același țel: măiestria sportivă.

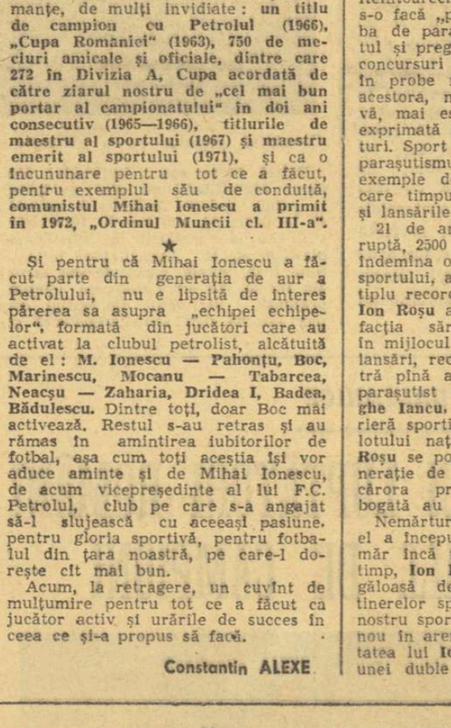

Un țel pe care gemenii Pacsai au înțeles că nu-l pot atinge doar cu... plăsmuiri adolescentine (născuți la 22.I. 1957), ci printr-o muncă asiduă de zi cu zi, prin disciplină și receptivitate, printr-o colaborare cu adevărat frățească.

Dovada acestei convingeri ne-o oferă înșeși cuvintele antrenorului lor, profesorul Peter Naghi: „Sînt niște copii cu adevărat îndrăgostiți de sulița. Vin întotdeauna cu mult înainte de începerea lecției, lucrează cu plăcere și conștiincios, se urmăresc și se corectează unul pe celălalt. Așa au ajuns, de altfel, ca în numai 2 ani de atletism să treacă granița celor 50 de metri și să-mi ofere mari promisiuni pentru viitor".

Promisiuni cărora — sîntem siguri — gemenii Ladislau și Anton Pacsai, de la Școala sportivă Cluj, se grăbesc să le reducă termenul de transformare în certitudini.

Nușa DEMIAN

RASPUNDE Ion Poștașu

VASILE I. NEAGU, CÎMPULUNG MUSCEL. „Am auzit imnul clubului Dinamo, cu ocazia meciului Dinamo — C.F.R. Cluj, din finalul campionatului trecut, dar n-am putut să-l reții, din cauza zgomotului din tribune. Cum l-aș putea învăța și eu?". Dacă ați sta în București, aș vent eu să vi-l cînt! Așa, nu-mi dau seama cum ați putea rezolva problema. Cred însă că, ascultîndu-l încă o dată, cu un prilej oarecare, îl veți învăța și, în felul acesta, veți fi și dv. „în formă" — expresia este a dv. — la viitoarele meciuri ale lui Dinamo. Să încerc și soluția de a comunica adresa dv. — Blocul Tineretului, str. Dobrogeanu Gherea — suporterilor dinamoviști. Poate că unui dintre ei vă va trimite notele.

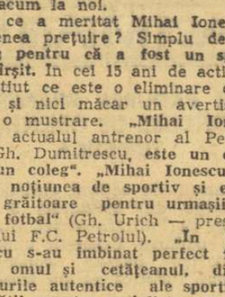

PETRE POPESCU, BUCUREȘTI. Sînteți născut la Arad și ați vrea să știți de ce nu mai joacă Vidac, la U.T.A. Și pe mine m-a interesat lucrul acesta, deși sînt născut în București. Vidac a fost accidentat. Acum, este aproape refăcut.

AUREL NĂSTASE, BUCUREȘTI. Stadionul „23 August" din București are în jur de 62 000 de locuri, în afară de... locurile de pe culoare, pe care nu le-a numărat nimeni.

Dr. CONSTANTIN ROȘCA, CLUJ. Apropo de broșurica A.S. Loto-Pronosport, recent apărută, „Campionatul de fotbal ediția 1973—74":

Știți campioana? zice un gureș,
V-o spun la toți, nu țin secret:
Este... A.S.A. Tîrgu Mureș
/ În clasamentul pe-alfabet! /

NIȚĂ PETRE, COMUNA GÎRLA MARE. „Prietenul meu susține că, în 1970, cel mai bun sportiv al anului a fost componentul echipei naționale de handbal, Gheorghe Gruia, iar eu susțin că acest titlu a fost cucerit de Ilie Năstase". Ce bine este cînd ai de unde alege! Oricum, în memoria dv. s-a întipărit mai bine acest moment: Ilie Năstase, acumulînd 12 246 de puncte, a fost proclamat cel mai bun sportiv al anului. Handbalistul Gheorghe Gruia s-a clasat atunci pe locul al doilea, acumulînd și el un mare număr de puncte: 11 221.

ION HATAPUC, ORAȘUL GHEORGHE GHEORGHIU-DEJ. „Prima întrebare ar fi: care este numele dv. adevărat. Pe al lui Belphegor l-am putut afla, dar pe-al dv., nu". Vă propun să treceți la întrebarea a doua. 2. **„Îmi place foarte mult șahul. Am jucat, de la 1 ianuarie 1973 și pînă astăzi, peste 1 000 de partide, nepierzînd nici una. Îmi trebuie un partener mai puternic. Publicați-mi adresa** — strada 11 iunie nr. 7, apt. 39 — **pentru a găsi un amator de a juca șah cu mine, prin corespondență".** Bineînțeles, cu excepția lui Bobby Fischer! În rest, pot merge pe mîna dv.?

VICENȚIU CRĂCIUNESCU, COMUNA POTCOAVA. Îmi cereți să vă reamintesc formația de bază a Rapidului, din ediția 1966—67, care a cucerit titlul de campioană. Nimic mai simplu. Notați-o, dv. și alți rapidiști cuprinși de nostalgia acestor zile frumoase: Răducanu — Lupescu, Motroc, Dan Coe, Grecu — Dinu, Jamaischi — Năsturescu, Ion Ionescu (Neagu), Dumitriu II, Codreanu.

MIRCEA VERES, TURDA. Este adevărat: în clasamentul F.I.L.T. apar, uneori, cifre care nu coincid de deplin cu socotelile pe care le fac cei care urmăresc această pasionantă întrecere din lumea tenisului. Aceasta nu se datorește în nici un caz faptului că vreun statistician ar sta prost cu matematica, ci pur și simplu pentru că există neclarități în acordarea punctelor, fie pentru jocurile din cadrul Cupei Davis, fie pentru fazele premergătoare finalelor și semifinalelor. Este vorba de mici diferențe. Dar, ultimul clasament, apărut acum cîteva zile în ziarul nostru, este cel care înfățișează exact situația.

ȘTEFAN BURLACU, LIPOVA. Interpretarea dv. este justă. Faultul comis de un portar se sancționează la fel ca și acela comis de celălalți jucători: cu o lovitură de la 11 m, dacă el s-a produs în suprafața de pedeapsă, sau cu o lovitură liberă directă, din locul respectiv, dacă neregularitatea a avut loc în afara careului.

ALEXE TUDOR, COPĂCENI. Fostul înotător Charles Daniels, care a murit recent, a cucerit primele medalii olimpice de aur, în 1904, la Saint-Louis. Este de presupus că avea peste 80 de ani, cînd a încetat din viață.

Ilustrații: N. CLAUDIU

„EXPLICAȚIA" INSUCCESELOR INTERNAȚIONALE ALE TINERILOR VOLEIBALIȘTI

— Dialog cu prof. Nicolae Tărchilă, antrenor federal cu problemele juniorilor —

În preambulul articolului precedent, consacrat evoluției din acest an a echipelor noastre de juniores, aminteam faptul că, la rîndul lor, juniorii nu au obținut performanțe mulțumitoare în competițiile internaționale la care au luat parte. Astfel, în campionatul balcanic reprezentanții noștri au fost întrecuți nu numai de juniorii bulgari (a căror valoare anterioară era recunoscută), ci și de formațiile Greciei și Iugoslaviei, ceea ce trebuia să constituie un motiv de meditație pentru sectorul de resort al federației. Se impuneau, prin urmare, măsuri menite să redreseze situația. Mai tîrziu, „speranțele" noastre trimise la „Turneul Prieteniei" confirmau valoarea lor scăzută: locul 8 din 8 echipe participante! Competiția cea mai importantă la care juniorii români trebuiau să se reabilitèze, campionatul european, nu a adus modificări în potențialul echipei. Dacă în serie apărea plauzibilă înfrîngerea în fața fostei și actualei campioane continentale, echipa U.R.S.S., insuccesele din turneul pentru locurile 7—12 vin să întărească pe cele din competițiile anterioare: reprezentativa română ceda din nou în fața unor echipe fără o carte de vizită notabilă: 1—3 cu Grecia, 1—3 cu Iugoslavia, precum și în fața voleibaliștilor din R.D. Germană, la același scor. Ca să ne dăm mai bine seama de nivelul modest la care se află actualmente tinerii noștri voleibaliști, vom arăta doar că în partida cu echipa Israelului ei au fost conduși cu 2—1 la seturi, cedînd unul dintre acestea la 4!

Pe marginea acestor eșecuri ale tinerelor eșaloane de voleibaliști, am solicitat opiniile celei mai indicate persoane, prof. **NICOLAE TĂRCHILĂ**, antrenorul federal cu problemele juniorilor, care a însoțit loturile române la competițiile amintite.

— Avînd în vedere calitatea cu care sînteți investit în F.R. Volei, vă rugăm să ne spuneți cum apreciați rezultatele juniorilor noștri în competițiile acestui an.

— Total necorespunzătoare. Și, la acest calificativ, orice adaos mi se pare de prisos. El rezultă din comportarea echipelor de juniori mari și mici în toate întrecerile la care au luat parte. Deși vorbim despre băieți, aș vrea să adaug că și fetele nu pot primi decît același calificativ, datorită evoluției sub nivelul așteptărilor la C.E. și mult sub valoarea individualităților existente. Căci nu voleibalistele maghiare au cîștigat meciul cu echipa română, eliminînd-o din turneul final pentru locurile 1—6, ci jucătoarele noastre l-au pierdut...

— Revenind la băieți, care credeți că sînt motivele principale ale comportării lor mai mult decît modeste?

— Motivele esențiale sînt volumul mic de pregătire la cluburi și la loturi, precum și antrenamentele efectuate cu intensitate medie, ceea ce determină evoluția jucătorilor noștri într-un ritm mult prea lent față de exigențele voleiului actual. Totodată, la obținerea rezultatelor slabe din acest an au mai concurat și alte cauze: nivelul scăzut al campionatului divizionar școlar (cu excepția turneului final al acestei competiții); lipsa experienței de concurs la o bună parte a jucătorilor care au debutat în întrecerile anului (mă refer la echipa de juniori II); înființarea unei noi trepte — juniori II — fără individualități suficiente; absența de la competiția cea mai importantă — campionatul european — a unor jucători (Dan Ionescu, Petre Ionescu, Juhasz, Țerbea, Tigăescu) — mult mai valoroși decît cei ce au făcut deplasarea — dar care au fost reținuți de examene; neinsistarea asupra elementelor specifice apărării în procesul de instruire; capacitatea psihică scăzută (legată strîns de pregătirea fizică și tehnico-tactică), precum și slaba muncă educativă desfășurată la cluburi (unde jucătorii de lot își petrec majoritatea timpului). Prin urmare, cred că rezultatele internaționale nesatisfăcătoare au la bază cauze interne cu profunde rădăcini în structura organizatorică a activității voleibalistice.

— Ne-ați declarat adesea că există, la nivelul juniorilor, o serie de talente care vor înlocui cu succes jucătorii care urmează să părăsească lotul de seniori al țării. Ați putea să ne ilustrați concret temeiul acestor afirmații, avînd în vedere rezultatele înregistrate de tinerii voleibaliști în acest an?

— Începînd din 1970, loturile de seniori și senioare au fost împrospătate masiv cu jucători din rîndul reprezentativelor de juniori. În momentul actual, însă, traversăm o etapă critică, constatîndu-se o sărăcie acută de jucători de mare valoare. Pentru că la juniori fluctuațiile sînt permanente, trebuie să avem răbdare și să-i pregătim pe cei existenți pentru a deveni individualități la vîrsta senioratului... Acum avem 4—5 sportivi buni: Dan Ionescu, Marian Păușescu, Petre Ionescu, Ion Țerbea și Sorin Țigăescu, iar în perspectivă Günther Enescu, Dan Maran, Ștefan Bărăitu, Traian Marinescu, Constantin Bădiță și Sorin Macavei...

— Cîți dintre sportivii produși de echipele școlare au pătruns în acest an în formațiile de divizia A și cum apreciați, din acest punct de vedere, roadele muncii cu juniorii?

— Vîrsta obligă, firește, pe toți să treacă la seniorat. Dar aici înțeleg că este vorba și de valoarea celor care sînt chemați în loturile echipelor de A. Pentru acest an însă avem doar un singur exemplu notabil: C. Bădiță de la Rapid, care deocamdată promite.

— Situația fiind așa cum o cunoaștem ce perspective credeți că mai are voleiul nostru masculin pe plan internațional, judecînd după valoarea juniorilor de astăzi și în raport cu nivelul mondial?

— Mi-ar fi foarte greu să precizez, de pildă, ce valoare internațională va avea echipa reprezentativă de seniori a României peste 5—6 ani, dat fiind faptul că despre juniorii de astăzi nu putem spune că sînt certitudini, ci doar posibili mari jucători. Pentru viitor, consider însă necesar să se realizeze un sistem organizatoric intern care să confere unităților sportive de juniori o ritmicitate perfectă în formarea de jucători tineri, cărora să li se asigure o pregătire temeinică și concursuri pe categorii de vîrstă...

Acestea fiind tale quale opiniile antrenorului federal pentru problemele juniorilor, urmează ca într-un număr viitor să expunem concluziile care se desprind din scurtele analize ale activității internaționale a tinerilor voleibaliști și voleibaliste, precum și unele prezări în legătură cu munca desfășurată la nivelul acestui sector, care reclamă — după părerea noastră —, din partea federației și, chiar a altor foruri, o adîncă și neîntîrziată analiză.

Aurelian BREBEANU

COMPETIȚIILE INTERNE DE BASCHET REINTRĂ ÎN DREPTURI

Au trecut cîteva luni de cînd „gongul final" anunța încheierea activității competiționale interne oficiale, adică a diviziilor A, B și a campionatelor naționale școlare și de juniori. De atunci, majoritatea baschetbaliștilor și baschetbalistelor au luat o scurtă vacanță, după care și-au reluat antrenamentele, iar componenții loturilor republicane au susținut (seniorii sînt încă în întrecere, la Badalona) multe meciuri și turnee internaționale. Acum, însă, în primele zile ale toamnei, „concediul" competițional intern se apropie de sfîrșit, iar pentru unele formații (cele din divizia B și din campionatele elevilor și juniorilor) s-a și terminat. Ba chiar și divizionarele A și-au reluat activitatea, este drept deocamdată în mod neoficial, în cadrul diferitelor competiții de verificare a pregătirilor efectuate în vederea sezonului de toamnă-iarnă, așa cum se petrece acum în Capitală, unde se află în plină desfășurare tradiționala „Cupă de toamnă". Încît, a face o scurtă trecere în revistă a principalelor evenimente petrecute în ultima vreme, sau care vor avea loc curînd, socotim că este binevenită.

SĂPTĂMÎNA VIITOARE, EDIȚIA A XXV-A A CAMPIONATULUI FEMININ

Cele 12 divizionare A feminine (față de 10 cîte erau în ediția trecută) iau startul în al XXV-lea campionat al României la sfîrșitul săptămînii viitoare, cînd va avea loc primul turneu al turului I al competiției. După cum s-a mai anunțat, după primul tur (sub formă de turnee), echipele clasate pe locurile 1—6 vor alcătui o grupă, iar cele de pe locurile 7—12 altă grupă, urmînd să joace două tururi în această formulă (în care vor conta rezultatele din turul I) pentru desemnarea campioanei (formațiile în prima grupă) și a celor care vor retrograda (a doua grupă). Pînă sîmbătă (cînd vor avea loc partidele etapei inaugurale), toate jucătoarele vor trece normele de control comunicate în timp util de F.R. Baschet și fără de care nu va fi admisă participarea la campionat. Amintim că întîlnirile primului turneu vor avea loc sîmbătă (de la ora 10 și de la ora 16) și duminică (de la ora 8,30), în sala Constructorul din Capitală.

CELE MAI IMPORTANTE TRANSFERĂRI

Încheiată cu puțină vreme în urmă, perioada de transferări a consemnat destul de multe mutații, dintre care le-am notat pe cele mai însemnate, și anume: **LA FETE: Eugenia Salcu** de la I.E.F.S. la Rapid, **Diana Mihalic** de la Sănătatea Satu Mare la I.E.F.S., **Rodica Capotă** de la Politehnica București la I.E.F.S., **Doina Prăzariu** de la Rapid la „U" Cluj, **Ildiko Füllöp** de la Sănătatea Satu Mare la Universitatea Timișoara, **Elena Nicolae-Ioan** de la Rapid la Constructorul București, **Ana Deak** de la I.E.F.S. la Constructorul Arad, **Elisabeta Pajtek** de la Rapid la Constructorul București, **Ecaterina Pajtek** de la Rapid la Constructorul Arad, **Rodica Fortuna, Gheorghița Bolovan** și **Aurora Constantinescu** de la Liceul 35 București la Voința București, **Carmelita Amza** de la I.E.F.S. la Voința Tg. Mureș; **LA BĂIEȚI: Gh. Roman** de la Politehnica Cluj la „U" Cluj, **Dan Roman** de la I.E.F.S. la Politehnica Cluj, **R. Prüszter** de la Constructorul Arad la Universitatea Timișoara, **A. Anastasiu** de la Politehnica București la I.C.H.F., **G. Modrogan** de la Voința București la I.C.H.F., **Gh. Dumitru** de la Voința București la Dinamo, **V. Ganea** de la C.S.U. Galați la Crișul Oradea, **N. Kindris** de la Șc. sp. Satu Mare la Universitatea Timișoara, **S. Antoniu** de la Academia Militară la Steaua, **L. Andreițu** de la Universitatea București la Politehnica Cluj.

COMISIA DE DISCIPLINĂ N-A AVUT... VACANȚĂ (DIN PĂCATE)

Deși activitatea competițională a fost foarte restrînsă, s-au înregistrat, totuși, unele abateri, din partea jucătorilor și antrenorilor, pe care Comisia de disciplină din cadrul federației nu le-a lăsat nepedepsite. Astfel, lui **V. Zdrenghea** („U" Cluj) i s-a interzis efectuarea deplasărilor peste hotare (în cadrul echipei de club și a celei naționale) pînă la 1 martie 1974; **D. Pomîrlă** (Politehnica Iași) a fost exclus din lotul republican de juniori pînă la 1 decembrie 1973, antrenorul **A. Baltag** (Lic. 4 Galați) a primit avertisment pentru atitudine ireverențioasă față de arbitri în meciul cu Șc. sp. Galați.

CAMPIONATUL NAȚIONAL DE POLO

ARAD, 29 (prin telefon). În localitate au continuat meciurile campionatului național de polo (seria B). Favoritele au obținut victorii confortabile: Crișul Oradea — Olimpia Oradea 7—1 (2—0, 4—0, 0—1, 1—0); Vagonul Arad — Industria linei Timișoara 11—5 (2—1, 3—2, 3—1, 3—1); Școlarul București — Mureșul Tg. Mureș 9—2 (4—2, 2—0, 0—0, 3—0).

Ștefan IACOB, coresp. județean

Activitatea pe velodrom trebuie revitalizată...

După încheierea curselor cicliste pe șosea — odată cu disputarea Turului României — joi am asistat la penultimul act al sezonului și pentru întrecerile pe pistă (a mai rămas de disputat campionatul de demifond — 13 octombrie).

Incomparabil mai sărac în competiții față de șosea, „pista" a intrat, de la un an la altul, tot mai mult în anonimat ajungînd astăzi într-o situație de-a dreptul îngrijorătoare. Cum poate fi apreciat altfel faptul că la recentele campionate naționale de seniori, la primele 5 reuniuni n-au fost în tribunele velodromului mai mult de 10—15 spectatori, în timp ce la ultima am numărat... 51!

Și era cald, soare, dar, mai ales, o oră convenabilă (16) cînd tot omul acceptă cu plăcere (în cazul că este cît de cît interesat) să se destindă, după orele de lucru, în fața unui spectacol frumos, așa cum i-l poate oferi și ciclismul.

La întrebarea ce s-a întîmplat cu disputele cicliste de velodrom de au ajuns atît de... uitate, ar fi de spus multe. Nu aceasta stă însă, în momentul de față, în atenția noastră. Am vrea doar să menționăm faptul că probele de velodrom nu-și merită cîtuși de puțin „soarta", și că față de străduințile unor activiști, cluburile, asociațiile sportive și mai ales federația de resort au datoria să facă totul pentru revitalizarea acestei ramuri a ciclismului, pentru reașezarea ei în drepturile ce, indiscutabil, i se cuvin. Ne gîndim la îmbogățirea activității competiționale pe velodrom, la dotarea sportivilor cu materiale etc.

Revenind la întrecerile propriuzise de campionat, ca o notă generală trebuie spus că față de anul trecut s-a observat o sensibilă creștere valorică, în special, în privința rezultatelor. Dintre acestea merită evidențiată performanța deosebită a formației Dinamo I în proba de urmărire (4:41,0), la mai puțin de 2 secunde de recordul probei (4:39,5 — obținut în 1964 de o echipă națională). Și trebuie spus că performanța cvartetului dinamovist ar fi fost și mai bună — chiar sub record — dacă nu s-ar fi întîmplat incidentul reprobabil pe care l-am relevat, de altfel, în cronica reuniunii respective. Pentru cei care nu au citit ziarul, amintim că dinamoviștii, prinzînd din urmă partenerii de cursă, formația Steaua, aceștia i-au jenat vizibil pe campioni, pe tot restul distanței ce au mai avut-o de acoperit.

Rezultate mulțumitoare — ținînd seama de penuria de concursuri pe velodrom — s-au realizat și la urmărire individuală (5:08,5 — Costel Cîrje, 5:09,4 — Teodor Vasile, 5:10,0 — Marian Ferfelea). Și tot la capitolul succeselor amintim timpii de la proba de 1 000 m start de pe loc obținuți de Ștefan Laibner (1:10,2), Anton Neagoe (1:11,4), Paul Soare (1:11,5) și în mod special rezultatul lui Atila Telegdi, un debutant al curselor de velodrom care, de la 1:13,1, realizați în urmă cu numai 3 luni, a reușit să coboare în cadrul recentelor dispute ale campionatului republican pînă la 1:11,6.

La capitolul surprize reamintim victoria tînărului stelist Aurel Vulcu în proba de viteză. Cu timpul de 11,9 sec., cel mai bun de pe tot parcursul campionatului, el i-a depășit în întrecere directă pe protagoniștii probei, Ștefan Laibner și Anton Neagoe, ambii concurenți recunoscuți pentru experiența și valoarea lor în probele de velodrom. Aurel Vulcu ca și Atila Telegdi se anunță două mari speranțe ale disputelor de acest gen.

În încheierea acestor rînduri ținem să felicităm pe Octavian Mateescu (de la cabinetul metodic al clubului Steaua), un pasionat radioamatorist și un mare îndrăgostit de ciclism. Acesta a prezentat la actualele campionate un aparat, construcție proprie, de semnalizare a ordinei trecerilor în probele de urmărire. Aparatul a dat deplină satisfacție și socotim util ca o instalație similară să intre în dotarea administrației velodromului.

Gheorghe ȘTEFĂNESCU

CAMPIONATUL DE TENIS PE ECHIPE

STEAUA – PROGRESUL 15-2

A început derbyul Steaua — Dinamo

După disputarea ultimelor partide de restanțe de dublu și mixt, Steaua a obținut o categorică victorie, cîștigînd cu 15—2 întîlnirea cu echipa Progresul. Ultimele rezultate: Sotiriu, Hărădău — A. Viziru, Nemeth 6—3, 3—6, 6—3; Sotiriu, Elena Trifu — A. Viziru, Mariana Hadgiu 5—7, 6—3, 5—7; Adriana Caraiosifoglu, Elena Trifu — Ecaterina Roșianu, Mariana Hadgiu 6—2, 6—4; Nemeș, Popovici — Vîrgolici, Tăbăraș 6—4, 7—5; Nemeș, Caraiosifoglu — Nemeth, Ecaterina Roșianu 6—2, 6—4.

Pe terenul din Dr. Staicovici a început întîlnirea dintre echipele Progresul și C.S.U. Construcții București. Gazdele își apără cu îndîrjire șansele pentru a nu retrograda în seria a II-a a campionatului divizionar.

Menționăm victoria în două seturi a Floricăi Butoi asupra Ecaterinei Roșianu: 6—4, 7—5. În partida de dublu dintre Ovici, Tăbăraș și Rusu, R. Popescu, dublul formației Progresul a abandonat la scorul de 6—2, 3—6, 2—3!

Alte rezultate: Ovici — Rusu 6—2, 6—2; Viziru — R. Popescu 6—4, 7—5; Nemeth — A. Leonte 6—1, 6—2; Mariana Hadgiu — Elena Cotuna 6—1, 6—0; L. Vîrgolici — Mraz 6—4, 6—3; A. Viziru, Nemeth — Leonte, Mraz 6—4, 6—1. Ultimele partide se dispută astăzi, pe terenurile Progresul, începînd de la ora 9.

Pe terenurile din parcul sportiv Steaua a început și partida derby dintre actuala deținătoare a titlului — echipa bucureșteană Dinamo, și Steaua, formația pretendentă în acest an la titlu.

Luni, pe teren propriu, Steaua va primi replica formației C.S.U. Construcții. Meciurile vor începe la ora 14.

S. IONESCU

ION HORTOPAN—MEDALIATUL C.M. DE HALTERE—VIZEAZĂ RECORDUL LUMII LA STILUL „SMULS"

Zilele trecute, la Havana, s-au încheiat campionatele mondiale de haltere ale seniorilor. După cum este cunoscut, la întrecerile celor mai buni halterofili din lume a participat și sportivul român **Ion Hortopan**, care la categoria 52 kg a realizat un frumos succes, cucerind medalia de bronz la stilul „smuls", cu rezultatul de 100 kg. Cu această performanță, reprezentantul nostru — membru al clubului Olimpia din București — a reușit să-și înscrie numele pe lista medaliaților campionatelor mondiale, realizare fără precedent în istoria sportului halterelor din România. La înapoierea sa în țară am considerat utilă o discuție cu Ion Hortopan, pentru a-i informa pe cititorii noștri despre condițiile în care sportivul român a obținut succesul amintit

— Primele impresii asupra rezultatului realizat la Havana?

— Este cea mai mare performanță obținută în cariera mea și sînt nespus de fericit. Deși am 32 de ani, am constatat că rezultatul nu reprezintă limita posibilităților mele. Mi-am dat seama, după ușurința cu care am ridicat barele, că de data aceasta puteam realiza și mai mult. Dar, teama de a nu rata m-a determinat să nu încerc la o greutate mai mare. Totuși, cele două noi recorduri naționale doborîte, 100 kg la „smuls" și 217 kg, la total (v.r. 97,500 și, respectiv, 212,500) reprezintă un puternic stimulent pentru mine în pregătirile viitoare.

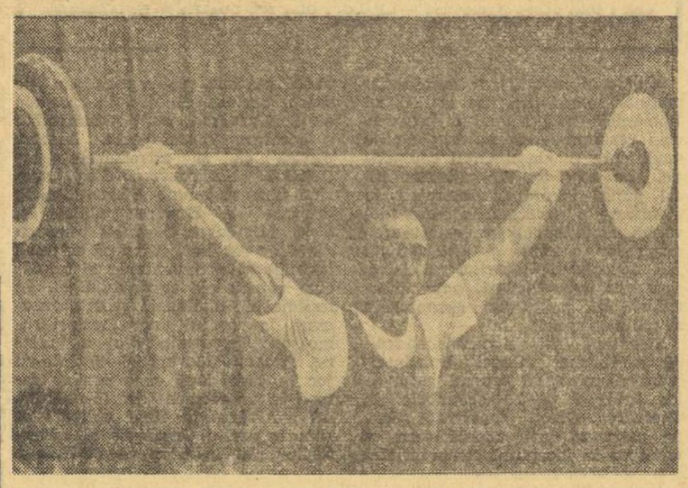

Iată-l pe primul medaliat român la mondialele de haltere, Ion Hortopan, evoluînd în fața publicului din Havana.

— Care a fost valoarea concursului la categoria dv.?

— La Havana a fost prezentă toată elita mondială a celei mai mici categorii și în plus, iranianul Nassiri, campion mondial la categoria 56 kg, care de data aceasta a concurat la 52 kg. Pe foile de concurs au fost înscriși 28 de sportivi, cei mai mulți dintre ei creditați cu rezultate mai bune decît ale mele. De altfel, acesta a fost și motivul pentru care eu am fost repartizat în grupa B, alături de halterofilii apreciați mai puțin valoroși. Dar, dezavantajul cu care porneam din start a devenit, în final, o șansă în plus pentru mine. Performanța cu care eu încheiam victorios întrecerea alături de cei mai slabi concurenți, 100 kg la smuls, a produs emoții deosebite marilor performeri, inhibîndu-i pur și simplu pe cei mai mulți dintre ei. Așa se și explică faptul că această cifră n-a putut fi depășită decît de japonezul **Horikochi** (102,500 kg). Medalia de argint a fost obținută de polonezul Smalcerz, cu un rezultat egal cu al meu, dar, care la cîntarul oficial de după concurs a fost mai ușor cu 350 gr.

— Ce intenționați pentru viitor?

— Să mă pregătesc în continuare cu și mai multă seriozitate alături de antrenorul meu de la Olimpia, Ilie Enciu, și să atac recordul mondial al stilului „smuls", performanță care cred că îmi este accesibilă.

M. TR.

SFÎRȘIT DE SĂPTĂMÎNĂ PE UN COT DE APĂ...

(Urmare din pag. 1)

— „La ce servește?" — întrebăm. — **„Păi, la tot ce se poate face aici, la complex... Avem rachete, mingi de tenis și un teren cu zgură, 8 cîmpuri de șah, 3 mese de ping-pong, plase, palete și mingi, un biliard, alte jocuri distractive, 4 bărci populare (închiriate cu 2 lei ora)..." — „Și... cît costă o asemenea legitimație universală?" „Trei lei lunar".** Așadar, pentru trei lei pe lună, oricare dintre salariații Azomureșului poate veni, în fiecare zi, dacă are chef sau timp liber, la Complexul de agrement aflat la numai vreo 20 de metri de malul brațului de apă al Mureșului! **„Și aceasta — ni se explică — pentru că lucrătorii noștri sînt proprietarii bazei și o folosesc prin asociația sportivă, prin Comitetul de sindicat (președinte Dorin Pop) și prin Comitetul de partid (secretar, Adrian Însurățelu). Mai mult, conducerea întreprinderii (director general, Dorel Popa) ne-a sprijinit totdeauna, din toate puterile..."** Am aflat apoi că „dreptul de proprietate" al salariaților derivă atît din faptul că marea majoritate a lucrărilor au fost executate prin munca lor voluntară, cît și din acela că tot ei repară orice stricăciune sau adaugă noi instalații sau pentru că se pot folosi după bunul lor plac (în modul cel mai civilizat, bineînțeles) de tot ceea ce există aici.

Ne-am îndepărtat cu un accentuat sentiment de admirație pentru toată această muncă și pentru tot acest spirit de om gospodar, nu înainte însă, de a mai vizita sălile de televizor, de lectură și de asistență medicală, terasa de deasupra clădirii, pur și simplu acoperită de scaune confortabile pentru plajă... Iar drumul trece pe lîngă alte asemenea construcții, pe care sînt tot atîtea firme: **Institutul Pedagogic, C.F.R., Fabrica de zahăr,** iar mai încolo, **ILEFOR, I.C.R.A., Gloria, Casa Pionierilor,** etc., etc.

ÎN LOC DE CONCLUZII: PĂRERILE BENEFICIARILOR...

Multe ar mai fi de spus și de subliniat despre „Weekend": că în zilele de vîrf vin aici peste 10 000 de locuitori ai orașului; că mulți dintre ei preferă un concediu mult mai ieftin — cel puțin tot atît de plăcut ca la mare — petrecut pe malul Mureșului: că numai în această vară au învățat să înoate peste 4 000 de copii; că terenurile de sport sînt pline de dimineață pînă seara; că aici se desfășoară, cu regularitate, zile dedicate sportului și mișcării în aer liber și că printre ultimele reușite de acest gen se numără **„Ziua constructorilor"** și **„Ziua forestierului".** Dar poate că cele mai autorizate păreri rămîn tot cele ale însiși beneficiarilor acestui adevărat „rai al sportului și recreării", alese la întîmplare, dintre mai multe mii:

ZOLTAN NAFTALI — conf. univ., Clinica chirurgicală 2, Tg. Mureș: **„Complexul nautic și de agrement constituie pentru toți locuitorii orașului un minunat loc de destindere. Mi-am crescut — fără exagerare — aici cei doi copii, care sînt acum doi buni sportivi. Am o mică cabană și două bărci și fiecare sfîrșit de săptămînă mi-l petrec aici, împreună cu familia. Uneori, cînd am de lucru, continui treaba în... cadru natural".**

AUREL BENTE — strungar, președintele Comitetului sindical al I.C. Tg. Mureș: **„Peste 80 la sută dintre salariații noștri vin în perioada 1 Mai — 1 octombrie să se destindă la cabana întreprinderii, unde, în mod gratuit, folosesc toate materialele sportive existente și puse la dispoziția lor. Aș dori să mai relev un aspect care vizează întregul oraș: prin existența parcului de agrement a fost creată posibilitatea — excelentă — ca tineretul din orașul nostru să aibă ocupații utile, plăcute, recreative și instructive. Afirm că s-a rezolvat, în mare măsură, un capitol ce privește direct latura educativă a tinerelor generații!"**

ANDREI și IUDITA BODO — amîndoi chimiști la Cluj: **„Sîntem originari din Tîrgu Mureș și ne petrecem în fiecare vară jumătate din concediu la Weekend. Mare lucru să ai în apropierea orașului o astfel de bază! Nu cred să existe vreo posibilitate pentru a fi măsurate imensele avantaje pentru sănătatea oamenilor, pentru mărirea capacității de muncă, pentru însăși creșterea randamentului în producție a tuturor acelora care își petrec aproape o vară în cadrul natural al bazei nautice și de agrement de pe brațul de apă al Mureșului. Mureșenii au — fără exagerare — această fericire!"**

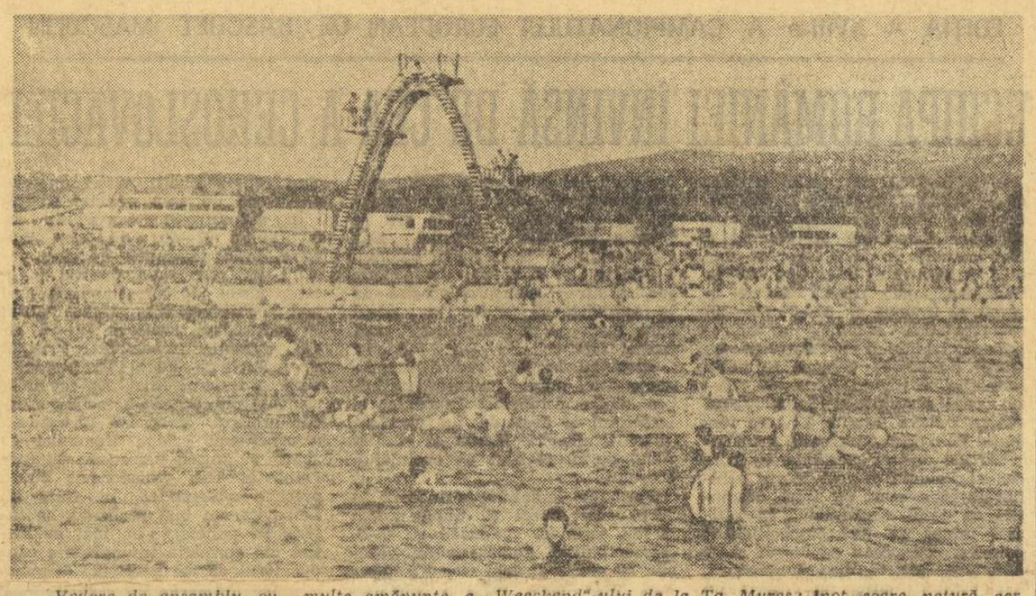

Vedere de ansamblu, cu... multe amănunte, a „Weeckend"-ului de la Tg. Mureș: înot, soare, natură, aer liber, recreare...
Foto: I. KONCZ — Tg. Mureș

CURS DE ARBITRI DE BOX

Comisia de box de pe lîngă Consiliul municipal București pentru educație fizică și sport organizează un curs de arbitri. Acțiunea are loc începînd de joi 4 octombrie în sala Loto-Pronosport din Calea Victoriei nr. 9. Cei ce doresc să participe la acest curs trebuie să se prezinte la examenul medical, în ziua de miercuri 3 octombrie, ora 18, la sediul C.M.E.F.S. București, din strada Biserica Amzei nr. 6.

ÎN RALIUL MOTORETELOR ROMÂNEȘTI

O MEDIE ORARĂ EXAGERATĂ ȘI... TOȚI CONCURENȚII PENALIZAȚI

BRAȘOV, 29 (prin telefon). Ora tîrzie la care s-a terminat cursa de vineri nu ne-a permis să comentăm unele aspecte ale acestei întreceri cotată în unanimitate de specialiștii prezenți la actul final al campionatului republican de regularitate și rezistență pentru motorete, ca extrem de dură. În dorința de a testa motoretele românești în condiții deosebite, de a verifica calitățile de piloți și cunoștințele mecanice ale concurenților, organizatorii au ales un traseu cu un pronunțat profil accidentat, cu porțiuni grele de străbătut chiar cu piciorul. Dintre cei 23 principali candidați la titlu, doar 8 au reușit să se mențină cu 0 puncte penalizare — numele acestora fiind publicat în ziarul nostru de simbătă. Alături de fruntașii cursei s-au mai remarcat și o serie de alergători mai puțin cunoscuți ca de exemplu: **Petre Chițu** de la Poiana Cîmpina (a nu fi confundat cu maestrul sportului Ștefan Chițu, care n-a luat startul fiind accidentat), **Ion Marin** (municipiul Gh. Gheorghiu-Dej), **Mihai Bordea** și **Ion Mikeș** din Zărnești care au terminat prima etapă înaintea unor motocicliști consacrați. Parte dintre alergătorii cu vechi state de activitate nu au putut realiza media orară din carnetul de bord fiind penalizați pentru diverse defecțiuni tehnice, iar 20 de participanți au fost nevoiți să abandoneze sau să sosească după închiderea controlului orar. Motivul? Nepregătirea temeinică a mașinilor, fapt ce s-a răsfrînt nedorit asupra participării lor în concurs. Și încă ceva: au fost cîțiva favoriți care au avut de suferit de pe urma unor erori de arbitraj, pierzînd timp prețios căutînd indicatoarele de drum, insuficiente sau plasate în locuri greu vizibile. Ar mai fi de adăugat că unii oficiali de parcurs au dat, pe traseu, îndrumări greșite.

În concurs au mai rămas 35 de sportivi care simbătă au luat startul, din minut în minut, în penultima etapă a campionatului desfășurată pe ruta: **Brașov — Sf. Gheorghe — Tușnad Băi — Lacul Sf. Ana — Tîrgul Secuiesc — Covasna — întorsura Buzăului — Brașov (216 km).**

Stabilindu-se (de ce oare?) o medie prea ridicată pentru parcurgerea drumului accidentat dintre Tușnad Băi — Lacul Sf. Ana — Tg. Secuiesc toți participanții au fost nevoiți — deși au solicitat motoarele la maximum — să suporte amărăciunea punctelor de penalizare pentru întîrzierea la cel de-al doilea punct de control. Astfel, acum, înaintea ultimei etape, ce se va desfășura pe o distanță de 130 km, toți concurenții sînt penalizați, clasamentul general avînd următoarea înfățișare: **1. I. Popescu** (Torpedo Zărnești) 3 p, 2. I. Ionescu (St. roșu Brașov) 4 p, 3. M. Pavel (T.Z.) 4 p, 4. P. Lucaci (St. roșu), 5 p, 5. D. Vasilescu (St. roșu) 5 p, 6. C. Dovids (St. roșu) 6 p, 7. T. Mircea (T.Z.) 7 p, 8. N. Pucheanu (T. Z.) 7 p. Pe echipe: **1. STEAGUL ROȘU** 13 p, 2. Torpedo Zărnești II 18 p.

Traian IOANIȚESCU

„CUPA CHINDIA" LA RACHETOMODELE

Astăzi, în orașul Tîrgoviște, va avea loc o interesantă întrecere de rachetomodele. Este vorba de **„Cupa Chindia"**, care reunește pe rachetodromul „Venus" din localitate echipe reprezentative din șase județe ale țării. Participă, de asemenea, și un grup de rachetomodeliști din Bulgaria. Concursul — primul de acest gen din țară — este organizat de C.J.E.F.S. Dîmbovița, în colaborare cu A.S. Astronautică de pe lîngă Liceul I. H. Rădulescu din Tîrgoviște. Iată clasele programate de organizatori: **stremer,** rachetoplane, machete înălțime, rachete (durată) cu parașuta și machete punctaj.

PUȘCAȘUL ILIE CODREANU — CAMPION REPUBLICAN ABSOLUT

(Urmare din pag. 1)

aceste cele din urmă două zile de concurs, programate azi și mîine, ne vor aduce un plus de edificare.

Rezultate tehnice, armă liberă calibru redus (3x40 focuri), poziția în picioare (40 f): 1. **Ilie Codreanu** (Steaua) 369 p — campion republican, 2. Marin Marin (Steaua) 367 p, 3. Petre Șandor (Steaua) 365 p, 4. Romulus Nicolescu (Petrolul Ploiești) 364 p, 5. Ștefan Caban (Dinamo) 363 p, 6. Melania Petrescu (Dinamo) 362 p; **echipe:** 1. **Steaua I** 1 440 p — campioană republicană, 2. Dinamo I 1 425 p, 3. Steaua II 1 417 p. **Poziția în genunchi (40 f):** 1. **Ilie Codreanu** 387 p — campion republican, 2. Nicolae Rotaru (I.E.F.S.) 386 p, 3. Mihai Axente (I.E.F.S.) 384 p, 4. Gheorghe Vasilescu (Olimpia) 383 p, 5. Ion Olărescu (I.E.F.S.) 383 p, 6. Teodor Ciulu (Steaua) 382 p; **echipe:** 1. **I.E.F.S. I** 1 512 p — campioană republicană, 2. Steaua I 1 507 p, 3. Dinamo I 1 506 p; **trei poziții (3x40 f)** — 54 de concurenți: 1. **Ilie Codreanu** 1 152 p — campion republican, 2. Petre Șandor 1 142 p, 3. Gheorghe Vasilescu 1 141 p, 4. Ion Olărescu 1 137 p, 5. Eugen Satale (Dinamo) 1 136 p, 6. Ion Trăscăveanu (Steaua) 1 133 p; **echipe:** 1. **Steaua I** 4 566 p. — campioană republicană, 2. Dinamo I 1 487 p, 3. Steaua II 1 434 p. **Pistol sport 30x30 f femei (17):** 1. **Anișoara Matei** (Dinamo, antrenor Ștefan Petrescu) 579 p — campioană republicană, 2. Ana Butu (Olimpia) 576 p, 3. Silvia Kaposztai (U.T. Arad) 567 p, 4. Maria Sălăgeanu (U.T. Arad) 564 p, 5. Cerina Moldovan (U.T. Arad) 563 p, 6. Dana Teodorescu (I.E.F.S.) 551 p; **echipe:** 1. **U.T. Arad** (antrenor Ion Popovici) 1 694 p (nou record republican, v.r. 1 633 p) — campioană republicană, 2. Dinamo 1 666 p, 3. Olimpia 1 617 p.

Programul de azi, de la poligonul Tunari, de la ora 9: armă standard 3x20 femei, pistol liber 60 f, de la ora 11.45: armă standard 3x20 f bărbați, ora 15: festivitate de premiere. Luni vor avea loc ultimele întreceri la armă liberă calibru mare și revolver.

LOTO – PRONOSPORT

CÎȘTIGURILE TRAGERII EXTRAORDINARE LOTO DIN 18 SEPTEMBRIE 1973

FAZA I: Cat. A: 1,25 variante a 96 960 lei; cat. B: 7,50 a 16 160 lei; cat. C: 20,70 a 5 855 lei; cat. D: 129,20 a 938 lei; cat. E: 269,70 a 449 lei; cat. F: 472,65 a 256 lei; cat. G: 3 211,85 a 100 lei.

FAZA A 2-A: Cat. 1: 1,20 variante a 100 000 lei; cat. 2: 3 variante a 52 441 lei; cat. 3: 11,20 a 14 047 lei; cat. 4: 63,40 a 2 481 lei; cat. 5: 141,50 a 1 112 lei; cat. 6: 237,05 a 664 lei; cat. 7: 424,45 a 371 lei; cat. 8: 2 403 a 100 lei.

FAZA A 3-A: Cat. N: 2,45 variante a 25 000 lei; cat. O: 11,40 a 5 000 lei; cat. P: 1 689,65 a 40 lei.

Cîștigurile de la faza a 3-a se suportă din fond special.

Cîștigul de 100 000 lei i-a revenit lui STOICA TIBERIUS din Nedelea — Buda Prahova, iar cei de 96 960 lei lui TIMIȘ GRIGORE din Vișeul de Sus Maramureș, care cîștigă cîte un autoturism DACIA 1300 plus diferența în numerar.

ZIARUL fotbalistic

CU GARINCHA, DESPRE ZAGALO ȘI PELE...

Aflat de mai mult timp în Europa, ca reprezentant al unei firme de cafea, fosta celebritate a fotbalului brazilian „Mané" Garrincha, una dintre personalitățile cele mai contradictorii din galeria de idoli creați de fotbalul din țara campioanei mondiale, a acordat un interviu ziariștilor austrieci.

Iată cîteva fragmente din discuția purtată la Viena.

— În Brazilia, se zvonește că ați vrea să reluați activitatea competițională. E adevărat?

— Mai bine zis, a fost... Acum doi ani, cînd am venit cu Elsa (n.n. — actuala sa soție, cîntăreața de samba Elsa Suarez) **în Europa, am încercat să semnez un contract cu o echipă franceză. N-am ajuns la nici o înțelegere, afirmîndu-se că pretențiile mele materiale sînt prea mari.**

— Acum ce faceți?

— Vînd cafea și, după cum se vede, merg din cînd în cînd la fotbal.

— Ce părere v-a lăsat meciul Austria — Brazilia?

— M-am uitat mai mult la băieții noștri. Parcă și-au pierdut ceva din virtuozitatea pe care o aveam noi, dar mi s-au părut mai bătăioși. Mai realiști. Așa este mare lucru, căci nu trebuie uitat că, în 1966, tocmai lipsa de realism ne-a spulberat toate speranțele cu care venisem în Anglia.

— Pe vremea aceea, Brazilia avea în echipă și pe Pelé și pe Garrincha...

— Da, dar nici unul dintre noi n-a prea jucat. Dacă sănătatea ne-ar fi permis, poate că situația ar fi fost alta.

— Ce credeți despre o eventuală revenire a lui Pelé în echipa națională pentru campionatul mondial din anul viitor?

— Nu l-am mai văzut de mult jucînd, așa că mi-e greu să mă pronunț... În orice caz, echipa de astăzi a lui Zagalo mi se pare capabilă să reprezinte cu onoare ceea ce are mai bun fotbalul brazilian. În rest, știți opinia mea despre Pelé. Un mare jucător, dar și un mare comerciant, care a știut să-și facă multă reclamă...

— Ce ați vrea să transmitem publicului brazilian din partea dv.?

— Publicului, care sper că nu m-a uitat, îi doresc multă fericire. Vreau să cred că „mondialele" din 1974 nu vor dezamăgi un public atît de iubitor, de pasionat și de fidel. Tuturor, numai bine. Chiar și foștilor mei conducători de la Botafogo, cu care m-am avut ca șoarecele cu pisica.

ȘI TOTUȘI, SAMPDORIA RĂMÎNE!

Comisia disciplinară a federației italiene de fotbal a dat în sfîrșit o decizie în cazul litigiului care a opus echipele **Sampdoria** și **Varese,** și în care un rol însemnat a jucat și formația **Atalanta.** Amenințată cu retrogradarea, conducerea echipei genoveze Sampdoria, prin antrenorul **Tabanelli,** a propus o mare sumă de bani jucătorilor de la Atalanta în cazul unei victorii asupra formației Varese, aflată în aceeași situație disperată. Atalanta a învins și Varese a retrogradat, în timp ce Sampdoria, prin jocul acestor rezultate, a reușit să se mențină în prima divizie. După o lungă tăcere, faptele au ieșit la lumină și Sampdoria s-a aflat în primejdia de a retrograda prin decizie federală, fiind posibil ca în locul ei să „repromoveze" Varese...

Hotărîrea comisiei — care a menținut, totuși, clasamentul final — apare discutabilă și ea a suscitat numeroase critici imediat după comunicarea ei. Antrenorul Tabanelli a fost suspendat pentru trei ani. Sampdoria a rămas în prima divizie, dar va pleca în noul campionat cu o penalizare de trei puncte. Atalanta a fost amendată cu zece milioane de lire italiene pentru... întîrzierea de la denunț, în timp ce Varese a rămas tot în divizia B!

MUSIAL CONDUCE ÎN „GARNITURA DE AUR"

Ziarul polonez „Przeglad Sportowy", care apare la Varșovia, și-a reluat — odată cu începerea sezonului oficial de toamnă — clasamentul devenit tradițional sub numele de „garnitura de aur", ierarhie în cadrul căreia fotbaliștii din prima ligă a Poloniei sînt clasificați în funcție de evoluțiile lor în campionatul intern și în meciurile internaționale oficiale.

Clasamentul — în care jucătorii primesc 10, 20 sau 30 de puncte, în raport de importanța partidei respective — nu se întocmește pe posturi decît la sfîrșitul campionatului, atunci cînd din primii clasați se alcătuiește „garnitura de aur", un fel de „echipa campionatului" în versiunea revistei „Fotbal" de la noi...

În acest moment, în ierarhia trofeului instituit de ziarul varșovian conduce **Adam Musial** de la Wisla Cracovia, cu 60 de puncte, în vreme ce cei mai în formă fotbaliști polonezi ai momentului, **Deyna** și **Lato** (ultimul — golgeter redutabil, un fel de urmaș al lui Lubanski, care nu figurează în „garnitură" fiind accidentat), ocupă abia locuri de mijloc!

De remarcat că în cadrul punctajului, regulamentul prevede și ...scăderea notelor acumulate anterior, primirea unui cartonaș galben corespunzînd unei scăderi de 5 puncte, iar cea a unui cartonaș roșu uneia de 20 de puncte!

MULTE OASE RUPTE, GOLURI PUȚINE...

Cam așa a caracterizat situația din fotbalul britanic secretarul sindical al ligii profesioniste, **K. Lloyd.** El a spus că descrierea meciurilor capătă din ce în ce mai mult aspectul literar al cronicilor de bătălie, cu pierderi și insingerări pe gazon. **„De cele mai multe ori, scrie el în oficiosul „F. A. News", numărul celor răniți depășește cifra golurilor marcate. Într-una din etapele sezonului trecut, cluburile, din prima ligă au pierdut, într-o singură zi, 61 de jucători...".**

O asemenea situație, spune Lloyd, a încetat de mult să mai fie întîmplătoare, iar viitorul nu rezervă nici o îmbunătățire. Meciurile primei ligi britanice se desfășoară azi într-o tensiune fizică și nervoasă mai intensă ca niciodată. Programul întîlnirilor este foarte lung, astfel că o bună parte din jucătorii răniți nu au timpul necesar unei vindecări depline, fiind nevoiți să evolueze încă bolnavi, fapt ce duce la noi complicații în traumele lor. Cea mai răspîndită complicație printre fotbaliștii britanici este artrita traumatică, boală de care (după date neoficiale) suferă fiecare al doilea jucător trecut de 25 de ani! Vîrsta la care jucătorii englezi părăsesc terenul definitiv este azi 30 de ani, dar totul lasă să se prevadă că în curînd ea va fi de 27 de ani...

SFÎRȘIT DE CARIERĂ PENTRU KRIVOKUCEA?

Cunoscutul internațional iugoslav **Peter Krivokucea,** de mai multe ori selecționat în echipa reprezentativă a țării, unul dintre jucătorii de bază ai remarcabilei campioane Steaua Roșie Belgrad, s-a accidentat din nou, grav, medicii manifestînd multă prudență în ceea ce privește recuperarea lui...

Reintrat după o absență de aproape trei luni, Krivokucea a făcut un bun început de partidă la Novi Sad, unde Steaua Roșie a condus cu 2—1 la pauză (rezultat final 2—2), dar puternice dureri la piciorul despre care se credea că este deplin vindecat l-au determinat pe antrenorul Miljanici să-i schimbe, pentru ca apoi medicii să constate o periculoasă rupere de ligamente.

Dacă recuperarea lui Krivokucea pentru partida cu Spania, de la Zagreb, este dincolo de orice discuție, medicii solicitînd un răgaz de mai multe săptămîni pentru refacerea internaționalului dela Steaua Roșie, atunci trebuie menționat că, la Belgrad, se fac auzite tot mai des voci care vorbesc — cu reținere, e drept — despre timpuria retragere a lui Krivokucea, mereu accidentat în ultima vreme.

Asemenea știri par însă pripite, ele însotind de regulă accidentări mai serioase, ale unor fotbaliști vîrstnici. Grăitor a fost cazul galezului Mike England, de la Tottenham, al cărui sfîrșit de carieră fusese decretat de mulți „specialiști", dar care și-a reluat activitatea după... o lună și jumătate de repaus forțat!

Recent construit în vederea campionatelor mondiale din 1974, stadionul din Gelsenkirchen a fost inaugurat de partida Schalke 04 — Bayern München. Între „noutățile" tehnice ale stadionului, trebuie remarcată... scara mobilă prin intermediul căreia jucătorii ajung din teren la cabine fără nici un efort! Maier, Gersdorff, Müller și Beckenbauer — — în imagine — încearcă primii eficiența scării...

A apărut nr. 9/1973 al revistei

„EDUCAȚIE FIZICĂ ȘI SPORT"

Din sumarul acestui număr al revistei menționăm:

● **„În noul an de învățămînt, educația fizică și sportul, la cotele indicate de Hotărîrea Plenarei C.C. al P.C.R. din 28 II — 2 III 1973"**, de prof. Al. Mogoș;

● **„Ansamblu de mijloace pe grupe de virstă și ocupații, pentru orientarea cetățenilor și asociațiilor sportive în alegerea formelor de practicare a exercițiilor fizice și sportului"**;

● **Testarea și studiul detentei în lecția de educație fizică"**, de prof. I. Grințescu;

● **„Studiul tendințelor unor parametri în selecția și pregătirea juniorilor la baschet"**, de prof. C. Dirjan;

● **„Corectarea unor deficiențe în lecția de educație fizică"**, de asist. univ. I. Bratu, șef de lucrări, dr. V. Dumitriu, asist. univ. Zoe Demetrescu, prof. Elena Crutescu, prof. Eugenia Predescu, prof. M. Mihăiță;

● **„Forme noi de organizare și practicare a exercițiilor fizice și sportului în căminul studențesc"**, de lector O. Ungureanu;

● **Procedee Hatha-Yoga în educație fizică și sport"**, de Nineta Crainici;

— **„50 de ani de activitate medico-biologică la Institutul de educație fizică și sport"**, de prof. univ. dr. Fl. C. Ulmeanu.

NU UITAȚI! Cereți de urgență acest interesant număr al revistei **„Educație fizică și sport"** la oficiile și chioșcurile de difuzare a presei din Capitală și din țară.

Nici un profesor de educație fizică, antrenor sau activist sportiv fără nr. 9/1973 al revistei „EDUCAȚIE FIZICĂ ȘI SPORT"!

mobra50

„MOBRA" = 50 cmc
„MOBRA" = 4 cai putere
„MOBRA" = stabilitate și confort
„MOBRA" = suspensie hidraulică
„MOBRA" = 100 km de relaxare cu numai 8
„MOBRA" = parcare fără dificultăți
„MOBRA" = 6 325 lei
Motoreta „MOBRA" — utilă în orice călătorie
Motoreta „MOBRA" se poate cumpăra și cu plata în 24 rate lunare cu un avans minim de 950 lei.

recom

Unde mergem?

Stadionul Giulești, de la ora 10: Spectacol cultural-sportiv cu prilejul aniversării a 50 de ani de la înființarea clubului Rapid.

FOTBAL: **Stadionul „23 August"**, ora 16.30 Unirea Tricolor — Rapid (feminin), ora 18: Steaua — F. C. Petrolul (Div. A); **teren Ghencea,** ora 10: Steaua — F.C. Petrolul (T); **stadionul Dinamo,** ora 16: Dinamo — Politehnica Timișoara (Div. A); ora 14: Dinamo — Politehnica Timișoara (T); **teren Metalul,** ora 11: Metalul Buc. — Dinamo Slatina (Div. B). **Stadionul Republicii,** ora 12: Progresul Buc. — Carpați Brașov (Div. B); **teren F.R.B.,** ora 11: I.O.R. Buc — Argeșul Mihăilești (Div. C); teren Electronica, ora 11: Electronica — Azotul Slobozia (Div. C); teren Fl. roșie, ora 11: Fl. roșie — Laromet (Div. C); **teren Laromet,** ora 11: Tehnometal — Șoimii TAROM (Div. C).

HANDBAL: **Teren Constructorul,** ora 9: Constructorul Buc. — Progresul (B,f), **teren tineretului,** ora 10.15: C.S.U. Construcții — Știința Bacău (B,f), ora 11.30: I.E.F.S. — Univ. Iași („Cupa de toamnă" — feminin); **teren Voința,** ora 10: Voința Buc. — Gloria Buzău (B,f); **teren Dinamo,** ora 15.45: Dinamo — C.S.U. Galați („Cupa de toamnă" — masculin), ora 17: Confecția — Universitatea Buc. („Cupa de toamnă" — feminin).

POPICE: **Arena Voința,** de la ora 8: Voința București — Flacăra Cîmpina; **arena Constructorul,** de la ora 8: Constructorul București — Rafinăria Teleajen Ploiești. Partidă din cadrul campionatului masculin, divizia A.

RUGBY: **Stadionul Steaua** (Ghencea) ora 9: Steaua — Gr. Roșie, ora 10.30: Dinamo — Ruimentul Bîrlad; **teren Gloria,** ora 10: Gloria — Sportul studențesc; **stadion Olimpia,** ora 9.30: Olimpia — Rapid; **teren Oțelul,** ora 10: Oțelul — Aeronautica; **stadionul Tineretului,** ora 10.30: A.S.E. — Petrochimistul Pitești.

MINI-VICTORIE, DIN PENALTY

C.F.R. CLUJ 1 (0)
STEAGUL ROȘU 0 (0)

Stadion Municipal; teren bun; timp frumos; spectatori aproximativ 5 000. A marcat ADAM (min. 50 din 11 m). Raportul cornerelor: 7—2. Raportul șuturilor la poartă: 18—8 (pe spațiul porții: 6—3).

C.F.R.: Gadja — LUPU, Dragomir, S. Bretan (min. 46 Vișan), Catona — M. BREȚAN, Cojocaru — Vișan (min. 46 S. BREȚAN), Boca (min. 83 Mureșan), ADAM, Țegean. STEAGUL ROȘU: Adamache — ANGHELINI, Jenei, OLȚEANU, Rusu — CADAR, Mateescu (min. 59 Papuc), Ghergheli — Pescaru, Șerbănoiu (min. 64 Anghel), Györfi.

A arbitrat C. Dinulescu ★★★★, ajutat la linie de G. Dragomir și Gh. Retezan — toți din București.

Trofeul Petschovschi: 9.

La tineret-rezerve: 3—2 (2—1).

CLUJ, 29 (prin telefon).

C.F.R. a pregătit cu multă atenție și a așteptat, cu firească emoție (mai ales după acea înfrîngere severă de la Constanța), acest meci greu, cu Steagul roșu, știut fiind faptul că o victorie în fața echipei brașovene ar fi adus formația clujeană de pe locul 17 al clasamentului în marele pluton al divizionarelor A cu 7 puncte la activ. Dr. C. Rădulescu știa foarte bine că obținerea victoriei nu va fi o treabă ușoară, cu atît mai mult cu cît îi lipsea din atac una din piesele sale de bază — Petrescu — extrema stîngă percutantă și înșelătoare pentru orice adversar. Știa, nu avea ce face și nu reușea să-și mascheze îngrijorarea, cu puțin timp înaintea meciului vorbindu-ne de neșansa care a urmărit echipa sa în primele 7 etape ale campionatului, cînd, de fiecare dată, unul sau mai mulți dintre titulari n-au putut să joace din cauza unor accidentări. Cunoscînd, de asemenea, foarte bine că brașovenii sînt extrem de periculoși pe contraatac, antrenorul clujenilor a făcut o interesantă rocadă între Vișan și S. Bretan, ultimul, un jucător cu bună viteză, fiind uns fundaș central pentru a stopa cursele rapide ale lui Györfi și Șerbănoiu.

Dar, după o repriză de foarte slab nivel tehnic, cu extrem de puține faze spectaculoase de poartă (clujenii au expediat doar două șuturi periculoase, prin M. Bretan — min. 19 și Lupu — min. 45), începînd din min. 46 S. Bretan și Vișan și-au reluat locurile lor... tradiționale, primul pe extrema dreaptă, celălalt ca liber și, surprinzător, jocul C.F.R.-ului apare mult schimbat în bine. Chiar din startul reprizei secunde, două curse rapide ale jucătorului cu nr. 4, S. Bretan, întorc apărarea brașoveană, dar Adam ratează, șutînd în Adamache. Golul nu întîrzie, însă, prea mult. La o fază care nu-l prevedea, Jenei face hent în careu, arbitrul ezită, jucătorii C.F.R.-ului solicită penalty-ul și, în sfîrșit, C. Dinulescu arată punctul de la 11 m. Transformă impecabil **Adam**. Stegarii acuză șocul și ceferiștii au două mari ocazii de a-și mări avantajul (Lupu — bară, min. 54 și Adam — șut pe lîngă, min. 55), apoi, pe contraatac, Șerbănoiu ratează egalarea (min. 62), trăgînd peste poarta goală din 6 m. Și meciul reintră și se termină în anonimat, așa cum a început.

Laurențiu DUMITRESCU

Dominare sterilă, stereotipă

A.S.A. TG. MUREȘ 0
U. T. ARAD 0

Stadion „23 August"; timp noros; teren bun; spectatori, aproximativ 8 000. Raport de cornere: 15—3. Raportul șuturilor la poartă: 14—8 (pe spațiul porții: 8—4).

A.S. ARMATA: NAGEL — Grigore, Kiss, ISPIR, Czako — Varodi, BÖLÖNI — Caniaro, Mureșan, Pîslaru (min. 46 Naghi), Hajnal.

U.T.A.: IORGULESCU — Birău, KUKLA, POJONI, GHIȚĂ — DOMIDE, Schepp, Broșovschi — AXENTE, KUN, Sima (min. 70 Munteanu).

A arbitrat C. NICULESCU ★★★★★, ajutat la linie de V. Roșu și Gh. Vasilescu I (toți din București).

Trofeul Petschovschi: 8.

La tineret-rezerve: 2—0 (1—0).

TG. MUREȘ, 29 (prin telefon).

Față de modul de desfășurare a partidei, doar printr-o întîmplare **A.S. Armata** ar fi putut obține victoria. Și cînd facem afirmația aceasta, ne referim, înainte de toate, la lipsa de ambiție a jucătorilor mureșeni (în special în prima repriză), care au crezut, probabil, că vor cîștiga fără nici un fel de dificultate. În plus, pe parcursul celor 90 de minute, militarii nu au fost în stare — nici măcar după introducerea lui Naghi, strategul echipei — să găsească tactica optimă pentru a depăși apărarea supraaglomerată a oaspeților, insistînd în a înghesui jocul pe centrul terenului, adică tocmai acolo pe unde era mai greu de pătruns. Și astfel, toate încercările ofensive ale gazdelor se destrămau la mijlocul spațiului de joc, unde linia mediană arădeană forma un bun compartiment de șoc.

Chiar de la început, **A.S.A.** pune stăpînire pe joc și, în min. 10. asistăm la prima acțiune mai periculoasă: un „vole" al lui **Mureșan**, reținut, însă, de Iorgulescu. În replică, **U.T.A.** are și ea o ocazie bună, prin **Broșovschi** (min. 20), dar mingea șutată puternic de acesta este deviată de către Ispir. În min. 24, **Mureșan** este din nou, pe punctul de a deschide scorul, la o pătrundere personală, dar **Iorgulescu** e la post.

După pauză, aceeași stereotipie, total neindicată, în jocul localnicilor. În cîteva rînduri, **Ispir** avansează în sprijinul atacului, însă neglijează dispozitivul defensiv. Arădenii, care încă mai dețin arma contraatacului, profită, și în min. 51 **Kun** primește o pasă în diagonală de la **Domide, Nagel** iese în întîmpinare, mingea, trimisă de Kun, se îndreaptă spre poarta goală, dar îl lovește pe fundașul Kiss, aflat undeva în interiorul careului. Gazdele insistă, păstrînd minute în șir inițiativa, dar, sînt pe punctul de a... primi gol, în min. 63: **Axente** scapă de sub supraveghere, pătrunde, șutează plasat, dar **Nagel** plonjează și respinge. În min. 66, tot la un contraatac, inițiat de **Domide**, portarul tîrgumureșan „scoate" în ultimă instanță, cu genunchiul, șutul lui **Birău**. Cu 3 minute înainte de final, **A.S. Armata** trece pe lîngă victorie: **Varodi** centrează bine, **Caniaro** reia fulgerător cu capul, de la 6 m, dar **Iorgulescu** nu poate fi bătut... Așadar, un 0—0 ce nu satisface, înaintea dificilei întîlniri din cadrul manșei a doua a finalei Cupei Balcanice, ce va avea loc miercuri la Sofia.

Gheorghe NERTEA

IERI, ÎN DIVIZIA B

Seria I: Metalul Mija — Victoria Roman 2—0 (1—0); Constructorul Galați — Ceahlăul P. Neamț 3—0 (0—0).

Seria a II-a: Chimia Rm. Vîlcea — Dunărea Giurgiu 4—0 (3—0).

Seria a III-a: Arieșul Turda — Olimpia Oradea 4—1 (3—1).

VOR ARBITRA MIERCURI ÎN CUPELE EUROPENE

Cele trei meciuri care se vor desfășura, miercuri, în țară la noi, în cupele europene de fotbal, vor fi conduse de următoarele brigăzi de arbitri:

Dinamo — Crusaders (în Cupa campionilor europeni): **D. Babacan** (la centru) **C. Demir** și **C. Cerezci** — toți din Turcia.

Universitatea Craiova — Fiorentina (în Cupa U.E.F.A.): **M. Raus** (la centru), **T. Nicolici** și **N. Selimovici** — toți din Iugoslavia.

F.C. Argeș — Fenerbachce (în Cupa U.E.F.A.): **N. Zlatanos** (la centru), **E. Koniaris** și **C. Charalambidis** — toți din Grecia.

(c-rtoțidi—ntruce(

Turneul Prietenia la fotbal

Competiția de fotbal rezervată echipelor de juniori, „Turneul Prietenia", a programat, la Donețk, ultimele meciuri ale grupei preliminare B: Bulgaria — Cuba 3—1 (1—1); R.D. Germană — URSS (II) 3—3 (2—2). Iată clasamentul grupei: 1. Bulgaria; 2. Polonia; 3. R.D. Germană; 4. URSS (II); 5. Cuba. În continuare se vor desfășura partidele pentru stabilirea clasamentului final.

ÎN „CUPA ROMÂNIEI" LA HOCHEI

PREFAȚÎND DERBYURILE DE AZI — IERI, O ETAPĂ LINIȘTITĂ

Rezultate tehnice: AGRONOMIA CLUJ — TÎRNAVA ODORHEI 6—3 (1—0, 3—0, 2—3), au marcat: Ötvös (2), A. Tamas, Texe, Baka, Barbath — Agronomia, Csiszer (2), Vass — Tîrnava, au arbitrat: G. Tasnadi și D. Cristescu; I.P.G.G. — LICEUL NR. 1 MIERCUREA CIUC 12—2 (2—0, 3—0, 7—2), au marcat: Mihăilescu (3), Ștefanov, Marian, Tăbăcaru, Rociu, Bălășoiu, Dumitru, Mantea, Constantinescu, Păduraru — I.P.G.G., Șandor, Incze — Liceul nr. 1, au arbitrat: C. Sginică și C. Ștefănescu; DINAMO — DUNĂREA GALAȚI 9—2 (3—1, 4—0, 2—1), au marcat: Malihin (2), Gh. Hutanu (2), Ciobanu (2), Mois, Pană și Axinte — Dinamo, Bălăneanu, Corduban — Dunărea, au arbitrat: O. Barbu și P. Kedves; STEAUA — S. C. MIERCUREA CIUC 7—3 (2—0, 5—0, 0—3), au marcat: Hergheligiu (2), Szabo, Kemenessy, Nistor, Varga, Vlad — Steaua, Bașa (2), Jere — S. C. Miercurea Ciuc, au arbitrat: Fl. Gubernu și A. Balint.

Programul de azi: ORA 9: Tîrnava Odorhei — Liceul nr. 1 Miercurea Ciuc; ORA 11.30: Agronomia — I.P.G.G.; ORA 16: Dunărea — S. C. Miercurea Ciuc; ORA 18.30: Dinamo — Steaua.

Mult mai agitată în cuplajul său matinal, etapa de ieri a „Cupei României" nu a putut produce, prin rezultatele înregistrate, nici o modificare în clasamentul competiției. De fapt era de așteptat ca, cel puțin, fruntașele întrecerii să manifeste o oarecare reținere, devenită tradițională în desfășurarea disputelor interne și determinată de apropierea jocurilor decisive, care vor avea loc azi, opunînd echipele de pe poziții apropiate în ierarhia disputei.

Revenind, însă, la penultima rundă a turului „Cupei României" (vom reaminti că returul va avea loc între 9 și 14 octombrie la Miercurea Ciuc), consumată ieri, pe patinoar, vom repeta ceea ce am spus la începutul comentariului nostru și anume că jocurile care au avut loc dimineața au fost ceva mai echilibrate, mai dîrz disputate, pe scurt, mai interesante din toate punctele de vedere. Avînd în față adversari care păreau ceva mai accesibili, codașele întrecerii (**Liceul nr. 1 Miercurea Ciuc** și **Tîrnava Odorhei**) au încercat... marea cu degetul, sperînd să poată îmbogăți, măcar acum, în ceasul al 12-lea, săraca lor zestre. Eforturile făcute de hocheiștii acestor două formații, care — în treacăt fie spus, s-au comportat mult mai bine decît în sezonul trecut — nu s-au concretizat, însă, decît prin „victorii" parțiale, pe reprize sau pe scurte perioade de joc, în care ele au dominat mai mult, manifestînd o oarecare superioritate. Aceasta pentru că și adversarele lor (**I.P.G.G.** și **Agronomia Cluj**), sperînd încă să refacă diferența ce le desparte de Dunărea Galați și S. C. Miercurea Ciuc, au ținut cu dinții de rezultat, știind să se pună la adăpost de eventuale și neplăcute pentru ele surprize. Deci, în cuplajul de dimineață rezultate normale, la capătul unor meciuri frumoase: **Agronomia Cluj a învins pe Tîrnava Odorhei** (6—3) într-un joc în care după ce a condus comod la un moment dat (5—0, min. 42) s-a văzut în final obligată să suporte asaltul impetuos al adversarilor săi, în timp ce **I.P.G.G. a dispus** parcă ceva mai lejer de **Liceul nr. 1 Miercurea Ciuc** (12—2), bucureștenii permițîndu-și chiar să se relaxeze în ultimele 10 minute (conduceau cu 10—0).

În cele două partide programate după amiază, cum spuneam, s-a jucat liniștit, toate cele patru formații (**Dinamo — Dunărea Galați, Steaua — S.C. Miercurea Ciuc**) fiind cu gîndul la jocurile lor de azi după amiază. Așadar victorii lejere ale fruntașelor Dinamo și Steaua și speranțe că relaxarea de ieri va fi compensat în derbyurile de azi...

Călin ANTONESCU

Un nou atac al dinamoviștilor bucureșteni, foarte activi ieri în meciul cu Dunărea Galați.

HANDBALISTELE TIMIȘORENE EVOLUEAZĂ ÎN POLONIA

VARȘOVIA, 29 (Agerpres). — În prima zi a turneului internațional masculin de handbal de la Lodz, **echipa Politehnica Timișoara a întîlnit selecționata orașului Grunwald (Polonia), pe care a învins-o cu scorul de 21—14 (9—8).**

Într-un alt joc, echipa Anilina Lodz a întrecut cu 30—15 (15—8) pe S. C. Magdeburg (R. D. Germană).

SPORTUL ÎN LUME

CONGRES OLYMPIQUE VARNA 75
LE SPORT POUR UN MONDE DE PAIX

AZI, LA PALATUL SPORTURILOR DIN VARNA

INAUGURAREA OFICIALĂ A CELUI DE AL X-lea CONGRES OLIMPIC

VARNA, 25 (prin telefon de la trimisul nostru). —

Duminică dimineața la ora 10 teatrul în aer liber din Varna va găzdui ceremonia oficială a inaugurării Congresului olimpic, a celei de a 74-a sesiuni a C.I.O. și a festivităților prilejuite de aniversarea semicentenarului Comitetului olimpic bulgar.

Evenimentul central — care a adus pe țărmul bulgar al Mării Negre personalitățile marcante ale lumii sportive — este fără îndoială Congresul olimpic. Pentru prima oară în istoria centenară a sportului mondial se vor reuni sub aceeași cupolă glasurile cele mai autorizate nu numai ale mișcării olimpice, ci și ale vieții sportive în general. Hotelurile Shipka, Zlatna Kotva sau Astoria din stațiunea balneară Zlatni Piasatzi par, în această ultimă zi dinainte de începerea lucrărilor, un furnicar viu. Cei 65 de membri ai C.I.O., reprezentanții celor 89 comitete olimpice naționale și ai tuturor federațiilor sportive internaționale — care și-au anunțat participarea — sosesc mereu, făcînd neîncăpătoare din pricina bagajelor holurile hotelurilor. Schimburile de vederi dintre delegații sînt frecvente și trebuie să menționăm că și delegația Comitetului olimpic român, condusă de generalul lt. Marin Dragnea, președintele comitetului olimpic român și prim-vicepreședinte al C.N.E.F.S., a folosit răstimpul pentru numeroase și rodnice întrevederi cu delegații similare din alte țări.

Atmosfera de lucru de aici este firește contrastantă cu peisajul din jur care invita mai curînd la vilegiatură. Interesul manifestat în faza de congres nu poate fi mai bine caracterizat decît de faptul că la Varna au sosit 220 de ziariști din lumea întreagă, reprezentînd presa scrisă, orală și vizuală, dornici cu toții să cunoască mai de aproape rezultatele acestui for mondial al sportului.

Potrivit primei declarații, făcută la sosirea sa de către lordul Killanin, președintele C.I.O., vom asista la punerea bazelor unei opere de modernizare a mișcării olimpice. Credința în această perspectivă ne-a fost mărturisită și de Aleksei Romanov (U.R.S.S.), membru de onoare al C.I.O., de Ivar Vind (Danemarca) sau Joao Havelange (Brazilia), membri ai C.I.O., Amilare Rotta, președintele federației internaționale de bob și alții.

Nu mai puțin interes se arăta aici invitațiilor de onoare ai comitetului de organizare, foști campioni olimpici, printre care: luptătorul Aleksandr Medved (U.R.S.S.) schiorul Veiko Hakkulinen (Finlanda), scrimerul Rudolf Karpati (Ungaria), boberul Jean Vicki (Elveția), călărețul Richard Mead (Anglia). În această mică familie a sportivilor, a celor pentru care se poartă în fond dezbaterile congresului, singura reprezentantă a sportului feminin, atleta română Mihaela Peneș se află în bună companie cu alt campion olimpic la aruncarea suliței, Klaus Wolfermann (R.F.G.).

Palatul Sporturilor din Varna — unde se vor ține lucrările congresului — este o admirabilă operă arhitectonică, demnă de evenimentul pe care-l va găzdui. Aici se află și expozițiile prilejuite de aniversarea Comitetului olimpic bulgar și de prezența viitoarelor gazde ale Olimpiadelor din 1976; Montreal (J.O. de vară) și Innsbruck (I.O. de iarnă). Din fața acestui așezămînt, nu numai de sport ci și de cultură de-a lungul litoralului, prin stațiunile Drujba și Nisipurile de Aur, stindardele olimpice anunță importanta reuniune olimpică. Nădăjduim că dezbaterile vor fi fructuoase și antrenante, în așa fel încît participanții să suporte cu stoicism și fără invidie concurența celor aflați în vacanță, care la 24 grade, sub un admirabil soare blînd de toamnă aurie, se avîntă de pe plaje în apele Mării Negre.

În sfîrșit, un cuvînt de laudă pentru organizatorii bulgari, care au făcut remarcabile eforturi pentru punerea pe picioare a unui asemenea grandioase manifestări.

Victor BANCIULESCU

DUPĂ NUMAI O SĂPTĂMÎNĂ

DIN NOU O SEMIFINALĂ NĂSTASE — OKKER...

NEW YORK, 29 (Agerpres). — Turneul internațional de tenis de la Chicago, concurs contînd pentru „Marele Premiu — F.I.L.T.", a programat trei partide din cadrul sferturilor de finală ale probei de simplu. **Campionul român Ilie Năstase l-a întrecut cu 6—2, 7—6 pe englezul Graham Stilwell și va juca în semifinală cu olandezul Tom Okker**, învingător cu 6—4, 6—4 în partida susținută cu Gerald Battrick (Anglia). Jucătorul american Marty Riessen l-a eliminat cu 6—1, 6—3 pe compatriotul său Eddie Dibbs. În semifinală, Riessen îl va întîlni pe învingătorul meciului dintre australianul John Newcombe și americanul Brian Gottfried.

ALTE TURNEE

ALAMO. — În sferturi de finală, Ray Moore a reușit să-l învingă cu 7—6, 6—4 pe Stan Smith, iar Bjorn Borg l-a eliminat cu 6—4, 5—7, 7—6 pe Tom Gorman.

BARCELONA. — În „sferturi", a fost înregistrată o surpriză de proporții: Jan Kodes a fost eliminat cu 6—4, 2—6, 5—7 de spaniolul Luis Bruguera. Tenismanul român Ion Țiriac l-a întrecut cu 6—2, 6—1 pe P. Rodriguez (Chile), urmînd să-l întîlnească în semifinală pe Bruguera. Cealaltă semifinală programează partida Juan Gisbert — Adriano Panatta.

MADRID. — În ziua a treia a competiției internaționale de tenis (rezervată echipelor de tineret) s-au înregistrat următoarele rezultate: Anglia — Austria 2—0; Spania (B) — Suedia (A) 2—0; Iugoslavia — Portugalia 2—0; Suedia (A) — Olanda 2—0.

EDIȚIA A XVIII-a A CAMPIONATULUI EUROPEAN DE BASCHET MASCULIN

ECHIPA ROMÂNIEI ÎNVINSĂ DE CEA A CEHOSLOVACIEI

BARCELONA, 29 (prin telefon, de la trimisul Agerpres I. GOGA). Cea de-a doua zi a campionatelor europene masculine de baschet a fost marcată de două surprize, ambele înregistrate în grupa de la Badalona, unde echipa Turciei a reușit să învingă cu 65—64 (29—33) reprezentativa Poloniei, iar selecționata Israelului a întrecut cu scorul de 85—80 (39—45) formația României. Cîștigînd cu 77—55 (36—29) jocul susținut cu Cehoslovacia, echipa U.R.S.S. rămîne singura formație neînvinsă în această grupă.

Partida dintre selecționatele Turciei și Poloniei a fost foarte echilibrată și a avut un final dramatic, cu totul neprevăzut. În ultimul minut de joc, baschetbaliștii polonezi conduceau cu 64—61 și se părea că vor termina învingători, dar jucătorii turci au înscris un coș reducînd handicapul la un singur punct: 63—64. Mai erau de jucat 14 secunde și mingea era în posesia formației Poloniei. Dar Payarzoglu a interceptat balonul, s-a înălțat și în ultima secundă de joc, printr-o aruncare precisă de la semidistanță, a înscris coșul care avea să aducă victoria formației sale.

Disputată în meci vedetă, în prezența unui public numeros, întîlnirea dintre echipele României și Israelului a fost de un excelent nivel tehnic, trepidantă ca ritm și plină de neprevăzut ca evoluție a scorului.

Formația Israelului a început în forță acest meci și, după numai 60 de secunde, conducea cu 6—0. Baschetbaliștii români și-au revenit, au egalat și apoi scorul a alternat pînă spre sfîrșitul reprizei, cînd reprezentanții noștri au luat un avans de șase puncte: 45—39.

În minutul 31, scorul nu era favorabil: 67—59. Din acest moment, însă, adversarii imprimă jocului un ritm de-a dreptul sufocant, căruia apărarea noastră nu-i mai poate face față și în minutul 34 se produce egalarea 75—75. Apoi, formația Israelului a preluat conducerea și nu a mai cedat-o pînă la fluierul final. De semnalat ușurința cu care, în această perioadă, arbitrul american Richardson a sancționat echipa României cu „pași" și greșeli personale, pe care Leibovitz le-a transformat cu o precizie matematică. În afara lui Leibovitz, un bun realizator (a înscris 24 puncte), s-au mai evidențiat din formația învingătoare conducătorul de joc Bercovici (9 puncte), Elsner (16 puncte) și Janey (14 puncte). Pentru echipa noastră, cele mai multe puncte le-au marcat Titus Tarău (26), Gheorghe Oczelak (23), Gheorghe Novac (13) și Radu Diaconescu (8).

În grupa de la Barcelona, partida centrală a zilei a fost cea dintre echipele Spaniei și Bulgariei. Cei 10 000 de „aficionados", au plecat satisfăcuți, echipa Spaniei cîștigînd cu scorul de 85—69 (47—35). Într-un alt meci, contînd pentru grupa B, reprezentativa Italiei a învins cu 71—63 (36—26) echipa Franței.

Alte rezultate: **la Badalona:** U.R.S.S. — Turcia 79—53 (36—24); **la Barcelona:** Grecia — Franța 67—62 (41—38).

La încheierea ediției: România — Cehoslovaciei 61—70 (27—49).

Baschetbaliștii iugoslavi în ofensivă, în meciul cîștigat împotriva reprezentativei Greciei

Telefoto: A.P.-AGERPRES

CAMPIONATELE BALCANICE DE LUPTE

(Urmare din pag. 1)

cucerirea titlului de campion balcanic în compania lui Stoianov (Bulgaria). Partida a fost extrem de echilibrată pînă în ultimele secunde. Cînd mai erau doar două secunde pînă la gongul final, Neagu a reușit o fixare care i-a asigurat victoria la limită (3—2), dar deosebit de prețioasă. La categoria 52 kg, Gheorghe Ștefan a fost întrecut clar la puncte de către bulgarul Ibicev, iar Grigore Conrad (57 kg) l-a depășit net la puncte (16—1) pe iugoslavul Lazarevschi.

Un meci extraordinar a realizat Petroniu Androne (cat. 68 kg) în compania lui Airev (Bulgaria). Condus la începutul confruntării cu 2—3 puncte tehnice, Androne a atacat dezlănțuit în continuare refăcînd terenul pierdut și în repriza a doua, cu o cheie la cap și-a dus adversarul în pod și nu l-a mai slăbit pînă ce arbitrul n-a consemnat tușul. Marin Pîrcălabu a obținut cea de a doua victorie întrecînd pe grecul Panaiotos — descalificare, iar Vasile Țigănaș (82 kg) — liber în primul tur — l-a învins detașat la puncte (16—1) pe Pachtas (Grecia). După înfrîngerea suferită vineri, Stelian Morcov s-a reabilitat depășindu-l prin tuș pe Spiridopoulos (Grecia). La semigrea, Traian Stoian a trebuit să se recunoască învins în fața puternicului luptător turc Guclu (tuș — min. 8).

La greco-romane, campionul mondial de juniori Constantin Alexandru, cu un frumos supleu, executat în primul minut, a obținut victoria înainte de limită, prin tuș, în fața lui Lazici (Iugoslavia). La 52 kg Sandu Botez a suferit cea de a doua înfrîngere, de data aceasta în fața bulgarului Koroupov. Excelent a luptat reprezentantul nostru la cat. 57 kg Mihai Boțilă. El l-a dominat copios, timp de nouă minute, pe turcul Uysal, pe care l-a învins la puncte cu un scor de 14—2, care echivalează cu o victorie la tuș.

O frumoasă comportare a avut și Ion Păun (62 kg) care l-a depășit de o manieră impresionantă pe unul dintre principalii pretendenți la titlu, bulgarul Vanghelov. Cu o suită de supleuri și tururi de braț Păun a acumulat 16 puncte tehnice, iar adversarul său numai patru. Cu această victorie Păun și-a asigurat locul pe treapta cea mai înaltă a podiumului de premiere. Tiberiu Horvath (68 kg) a fost învins la puncte de către iugoslavul Kiss. La cat. 74 kg Adrian Popa și-a încheiat socotelile cu turcul Türüt în mai puțin de un minut (tuș). Gheorghe Ciobotaru (82 kg) a fost învins prin descalificare în partida cu Petkovici (Iugoslavia), iar Zoltan Szilak a fost întrecut la limită (2—3) de către bulgarul Raikov. Un meci foarte disputat a susținut și greul nostru Adrian Savlovschi. El l-a întrecut cu 7—6, la puncte, pe bulgarul Stankov.

În reuniunea de seară, alți trei luptători români, prin victoriile obținute, și-au asigurat locul I la categoriile lor în întrecerea balcanică. Constantin Alexandru (cat. 48 kg), la stilul greco-romane, l-a învins clar la puncte pe grecul Solidis. La cat. 62 kg, Ion Păun, cu un splendid salt efectuat în min. 4, l-a dus direct în tuș pe iugoslavul Varga, întrînd încă de pe acum în posesia titlului de campion balcanic.

La celălalt stil, reprezentantul nostru la cat. 68 kg, P. Androne, l-a învins prin abandon în prima repriză pe Iordanov (Iugoslavia), clasîndu-se pe primul loc al categoriei. La același stil, Marin Pîrcălabu (74 kg) l-a învins la puncte pe turcul Kizialhan, luînd o serioară opțiune pentru un loc pe podium, iar Vasile Țigănaș (82 kg) a termniat la egalitate (3—3) cu turcul Öztürk.

Astfel, încă înainte de desfășurarea finalelor, A. Neagu și P. Androne (la libere), C. Alexandru, M. Boțilă și I. Păun (la greco-romane) și-au asigurat titlurile de campioni.

ETAPA DE ZONĂ A CAMPIONATELOR REPUBLICANE DE BOX

(Urmare din pag. 1)

a punctat prompt cu directe de stînga folosind avantajul alonjei, punînd adesea în mare dificultate pe Al. Popa (Trotușul). Victoria a fost acordată pugilistului gălățean în unanimitate. Mai ușor decît se aștepta, stelistul Ion Adam l-a întrecut la puncte pe Gh. Moraru (Dunărea Galați) în limitele categoriei până. Iată celelalte rezultate: cat. ușoară Cornel Hoduț (Rapid) b.p. Ilie Radu (Nicolina Iași); mijlocie mică Valeriu Filip (Farul) b.p. Al. Tîrboi (Farul), cat. mijlocie Viorel Tecuceanu (Rapid) b.p. C. Chiracu (A.S.A. Bacău), semigrea V. Croitoru (Steaua) b.ab. I. Vasile Rață (Metalul Suceava). I. Alexe, la cat. grea, cîștigă fără adversar.

CONSTANȚA, 29. (prin telefon). Numeroși spectatori au urmărit, în Sala sporturilor din localitate, întreceri disputate. Iată rezultatele obținute, în ordinea celor 11 categorii: Remus Cosma (C.S.M. Cluj) b.p. Al. Szigheti (A.S.A. Cluj), Tr. Cerchia (Portul Constanța) b.p. Gh. Ileana (Dinamo Brașov), Marian Lazăr (Steaua) b.p. Marinel Gheorghe (Chimia Brăila), Constantin Ștefanovici (Dinamo Buc.) b.ab. III Constantin Tircheș (Cimentul Medgidia), Aurel Iliescu (Farul) b.p. Aurel Simion (Muscelul C-lung), Paul Dobrescu (Dinamo Buc.) b.ab. II Ladislau Mathe (Voința Cluj), Victor Silberman (Steaua) b.p. Ilie Tirilă (Dinamo Brașov), Sandu Tirilă (Constructorul Galați) b.ab. I. Dumitru Mihalcea (Dinamo Buc.), M. Banu (Farul) b.p. I. Peter (Dinamo Brașov), I. Györffi (Dinamo Buc.) b.ab. II P. Pîrvu (Farul), V. Lehăduș (Constructorul Galați) b.p. I. Boancă (Dinamo Brașov).

Paul IOVAN

ARAD, 29 (prin telefon). Și la Arad, gala finală a corespuns întrutotul așteptărilor, oferind întreceri de un ridicat nivel tehnic. Iată rezultatele înregistrate în ordinea categoriilor: Șt. Băiatu (C.S.M. București) b.p. Șt. Boboc (Dinamo Buc.), I. Sulă (Dinamo Brașov) b.p. V. Drăgan (Voința Buc.), M. Tone (Constr. Galați) b.ab. 3. V. Kiss (A.S.A. Cluj). Gh. Ciochină (Steaua) b.p. P. Nedelcea (C.S.M. Reșița) — decizie discutabilă, I. Vladimir (Dinamo Buc). b.p. P. Anton (Steaua), C. Cuțov (Dinamo Buc.) b.ab. 2. N. Paraschiv (Rapid), I. Fuicu (U.M. Timișoara) b.p. Al. Popa (C.S.M. Cluj)!, Șt. Florea (Steaua) b.p. I. Moldovan (Voința Cluj), A. Năstac (Steaua) b.ab. 3. I. Mihoc (C.S.O. Baia Mare), C. Cojocaru (Constr. Galați) b.ab. 1. M. Florea (Constr. Galați), I. Dascălu (Farul) b.p. I. Sănătescu (Metalul Tr. Severin).

ȘT. IACOB — coresp. jud.

DROBETA TR. SEVERIN, 29 (prin telefon). Ultima reuniune a „zonelor" s-a încheiat cu următoarele rezultate (în ordinea categoriilor): P. Ganea (Constr. Galați) b.p. Tr. Boșcu (Constr. Galați), C. Gruescu (Steaua), b.p. M. Toma (C.S. Pitești), M. Husein (Steaua) b.p. N. Păun (Metalul Tr. Severin), O. Amăzăroaie (Constr. Galați) b.p. I. Covaci (C.S.M. Reșița), A. Iacob (Farul) b.p. C. Dia (Muscelul), C. Lică (Farul) b.p. A. Guțu (Dunărea Galați), I. Vornicescu (I.E.F.S.) b.p. I. Velcu (Electroputere Craiova), I. Mocanu (Metalul Bocșa) cîștigă neprez. la T. Nicolae (Metalul București), Gh. Chivăr (Steaua) b.p. M. Iagăru (C.S.M. Sibiu), M. Constantinescu (Metalul Buc.) b.ab. 1. V. Năstase (C.S. Pitești), A. Iancu (Muscelul) b.ab. 1. I. Didea (C.S.M. Reșița).

GH. MANAFU — coresp. județean

TELEX • TELEX • TELEX • TELEX

Întîlnirea triunghiulară de atletism (probe de semifond și fond), desfășurată la Paris între selecționatele masculine de tineret ale R.F Germania, Belgiei și Franței, s-a încheiat cu victoria sportivilor vest-germani, care au acumulat 80 puncte. Pe locul secund s-a clasat Franța — 57 p, iar locul trei a fost ocupat de Belgia — 47 p. Iată cîteva dintre rezultatele înregistrate: 3 000 m — Orthman (RFG) 8:02.0; 2 000 m obst. — Karst (RFG) 5:35.2; 800 m — Van Damme (Belgia) 1:50,7; 1 500 m — Kreth (RFG) 3:45.9.

Rezultate înregistrate în prima zi a turneului internațional masculin de volei de la Lodz: Hutnik Nowa Huta — Gotwaldow (Cehoslovacia) 3—2 (15—12, 8—15, 11—15, 15—6, 15—11); Avia Svidnik — Anilina Lodz 3—1 (15—10, 15—12, 7—15, 15—4).

Reprezentativele de fotbal ale Italiei și Suediei s-au întîlnit ieri, pe stadionul San Siro din Milano, într-un meci amical. Au cîștigat fotbaliștii italieni cu scorul de 2—0 (0—0) prin golurile marcate de Anastasi (min. 63) și Riva (min. 68).

Cursa internațională automobilistică, desfășurată pe circuitul de la Silvestone, s-a încheiat cu victoria echipajului Derek Bell (Anglia) — Herald Erti (Austria) care, pe o mașină „B. M. W. — Alpina", au realizat o medie orară de 176.702 km. Pe locul secund s-a situat echipajul Jochem Mass (R.F. Germania) — John Fitzpatrick (Anglia) pe „Ford Capri".

În ziua a doua a turneului final al competiției internaționale masculine de volei de la Praga, reprezentativa URSS a întrecut cu scorul de 3—0 (15—6, 15—8, 15—10) formația Poloniei iar selecționata Cehoslovaciei a dispus cu 3—0 (15—7, 15—10, 15—12) de echipa R.D. Germane. În turneul pentru locurile 5—8 s-au înregistrat următoarele rezultate: Bulgaria — Brazilia 3—2 (15—8, 15—12, 7—15, 14—16, 15—4); Japonia — SUA 3—1 (2—15, 15—9, 16—14, 15—6).

Turneul internațional de șah „Memorialul Bora Kostici" a continuat la Vrșeț (Iugoslavia) cu disputarea partidelor din runda a 10-a. Miscevici a cîștigat la Krnici, Tringov la Velimirovici, iar Kirov l-a învins pe Uhlmann. A fost consemnată remiza în partidele Zuckermann — Forintos, Parma — Radulov și Masici — Buljovici. În clasament conduc Velimirovici, Parma (ambii iugoslavi) și Trigonov (Bulgaria) cu cîte 6 puncte fiecare, urmați de Radulov (Bulgaria), Buljovici (Iugoslavia) — 5½ p.

La Liubliana s-a disputat întîlnirea internațională de hochei pe gheață dintre echipa locală Olimpia și formația austriacă H. C. Graz. Gazdele au terminat învingătoare cu scorul de 6—2 (0—1, 2—1, 4—0).

NADEJDA CIJOVA — 21,45 m nou record mondial!

VARNA, 29. — Pe stadionul „Iuri Gagarin" din Varna se desfășoară un concurs atletic internațional, închinat celui de al X-lea Congres olimpic, care se va deschide duminică în localitate. Cu acest prilej, atleta sovietică Nadejda Cijova a stabilit un nou record mondial la aruncarea greutății femei, cu o performanță de 21, 45 m. Ea corectează astfel cu 25 cm vechiul record mondial, care-i aparținea. În proba de săritură în lungime, atleta română Viorica Viscopoleanu a terminat învingătoare cu 6,36 m.

Redacția și administrația: București, str. Vasile Conta nr. 16; telefoane: centrală 11.10.05, secția corespondenți 11.51.09, interurban 72 și 286; telex: sportrom buc. 180. Tiparul „I. P. „Informația" București 40.368